

致既出采望居假处其屋其他落古方

先皇後主之世

待 別  
E12  
3820  
1







[illegible]

致既出祭望居候外兵屋其他落百文金馬馬



[illegible]

拓跋  
馬氏

[illegible]

致既望居候处兵屋其他落口之旁



即ち之におよぶを二社にたうてゐる  
と軍中へするは、  
終末大回りの事なり、  
又上甲の所あり

13  
 12  
 9  
 7  
 4  
 1  
 2  
 4  
 9  
 5

振忠和子

子宣者

工臣

昨（平）日豫（平）大（平）家（平）一（平）戸（平）無（平）お（平）會（平）ハ（平）共（平）有（平）姓（平）庶（平）民（平）  
 理（平）直（平）ヲ（平）矢（平）セ（平）シ（平）當（平）ノ（平）兵（平）武（平）ノ（平）紛（平）議（平）ヲ（平）確（平）立（平）シ（平）謹（平）に（平）豫（平）  
 長（平）及（平）士（平）族（平）長（平）ノ（平）諸（平）君（平）ニ（平）示（平）ス（平）有（平）レ（平）ス（平）加（平）之（平）に（平）改（平）換（平）  
 智（平）ノ（平）爲（平）メ（平）凡（平）民（平）共（平）ノ（平）知（平）力（平）ヲ（平）以（平）テ（平）種（平）有（平）リ（平）説（平）諭（平）セ（平）シ（平）云（平）々（平）  
 本年十一月廿九日付の旨を仰ぐ大儀を一切豫一為平田  
 中下若衆換田中實有十人云々大儀を以て上申  
 書送せし趣を以て事宜从順可也右原守  
 謹上申書ノ旨に依て執事<sup>御</sup>に承知可也

第一

致既出采望居假廵兵屋其他落口又分房



上野村ある所の千九百拾伍丁丁九斗ノ  
 是をれヲ一丁ノ政府保護ノ下ニシテ流石ニ其地均等  
 此等ノ其お倉ニシ共其地幾多程ノ道ヲ失スル  
 分早速におおトニお倉トノ防衛一ツノ体トスルヲナクセ  
 上申ノ田中宜なりハ昨二十ニ斗中ニ其お倉ノ長  
 タリシモノナルニ同年末移譲し直々ニ其地役ニ  
 上任しラシメ新地也シガ<sup>下ニ記スル所係家ノ申述ニ依</sup>  
 共其地役係計査ヲ命セシニたノ上申ヲ為シタリ  
 所係家ニヨリ其お倉地調査仕セヌカハモ  
 子能友ノ我ニ一モト思料仕ク言ハル上

申付也

此等ノ十月三十日付斗査後田中宜<sup>下</sup>  
 亦一や復長山お移譲  
 一斗同係十人而斗田親善なるモ其地役<sup>たノ</sup>  
 也

係家臨時帳所査査リ<sup>別ニ</sup>其地役  
 一入取上申ナリ也

此等ノ十月三十日付斗査後其お倉係家同親善<sup>の</sup>  
 亦一や復長山お移譲  
 右地役係家<sup>金目計</sup>上申ノ<sup>金目計</sup>斗<sup>金目計</sup>ハ<sup>金目計</sup>上<sup>金目計</sup>子<sup>金目計</sup>

致既ニ出登ニ望ミ居候処其屋其他諸所ニ其お倉<sup>金目計</sup>



既ノ聲ナキハ分辯ニシテ田中宜方ニ至テ  
ヲル御座スルニヤナリ然ルテ前掲ノ如ク大臣等ハ  
上ニ言セシハ為ナニル所アリテ獨ルテ  
ノト謂ハルヲ得ズ田中宜方ノ  
六世世ノ際時多鶴ニシテ現狀ニ至リ口實  
有及し却テ之ハ其根ノ從テ煙道ニルヲ  
竊ニ強クニテ一ツ僥倖ニ被ルノ事多ク  
擧メテ之ノ手候ヲ講シ徒ラニ奔走ノ奇利ヲ  
細セントスルノ中ヨリ其おヲ覺ルスモノニシテ  
村内具眼者ノ究ラレハ所ナリ世ニ此ノ

3  
兵おノ子孫ト稱スモノハ兵お武自ツカラ  
我ヲ起デシニ非スシテ田中宜方ヲ救フ力ニ  
ニ由リ雷同セシムニ過キサルナリ抑モ田中實  
有ハ兵お等ノ一人ニシテ其等ヲ其村等々  
長ノ後方ヲ帶ビ現ニ擧計  
ナカラテ上申書ハ一個人ノ名ヲ以テヤリ  
大臣閣下ノ諸卿ヲ煩ハサントスル場合ハ兵  
村等ノ使我ヲ誣ルノ常套ナハ分辯難  
兵お等ハ元拒し不悔ト境遇ニ臨リタムニモ  
也其兵お等ノ利害得失ニ関スル軍國ノ

致既ニ出テ望ミ居候処其屋其他諸事ノ分辯ナリ



一、一より十なりトセハ現後ノ任務ヲルテ上ニシテ  
 二、二へ中ニ至ルハ二重ノ然一箇ノ人ノ爲メナルヲ  
 三、三物ニ付ルハ其事ノ實トれ及シ公正ノ心通  
 四、四ニ由ラサレヨ

为二  
~~项~~

今ヨリニ至リテハ其極ニ達シ并ニ一死無<sub>レ</sub>お<sub>レ</sub>今ノ不<sub>レ</sub>安ヲ  
 鑑<sub>レ</sub>別セシ<sub>テ</sub>ヲ<sub>中</sub>長<sub>●</sub>昔<sub>レ</sub>シクハ大<sub>●</sub>家<sub>●</sub>長<sub>●</sub>ハ其<sub>レ</sub>ス<sub>レ</sub>以<sub>テ</sub>意<sub>●</sub>  
 又<sub>●</sub>省<sub>●</sub>ミ<sub>●</sub>ラ<sub>●</sub>ス<sub>●</sub>空<sub>●</sub>吹<sub>●</sub>風<sub>●</sub>ノ如<sub>●</sub>ク<sub>●</sub>聞<sub>●</sub>流<sub>●</sub>サ<sub>●</sub>ル<sub>●</sub>ノミ<sub>●</sub>ニ<sub>●</sub>ア<sub>●</sub>ル<sub>●</sub>  
 本<sub>●</sub>後<sub>●</sub>ハ<sub>●</sub>如<sub>●</sub>札<sub>●</sub>中<sub>●</sub>十<sub>●</sub>六<sub>●</sub>全<sub>●</sub>無<sub>●</sub>采<sub>●</sub>書<sub>●</sub>其<sub>●</sub>ヲ<sub>●</sub>調<sub>●</sub>査<sub>●</sub>ス<sub>●</sub>ル<sub>●</sub>由<sub>●</sub>  
 十<sub>●</sub>六<sub>●</sub>ヨ<sub>●</sub>リ<sub>●</sub>月<sub>●</sub>日<sub>●</sub>ヲ<sub>●</sub>以<sub>●</sub>テ<sub>●</sub>尋<sub>●</sub>ズ<sub>●</sub>ル<sub>●</sub>能<sub>●</sub>ハ<sub>●</sub>ス<sub>●</sub>ト<sub>●</sub>云<sub>●</sub>凡<sub>●</sub>波<sub>●</sub>津<sub>●</sub>

佐渡が越代ノ名ヲ用ヒ中隊長及ビ大隊長、  
我兵お守ハ共百餘人整隊シ道ヲ失シタル  
ヲルヲ其子整隊シ歸リテ調アラレテヨリ也  
先ハ本年十月廿日迄ニ保んモノト記帳セリ因  
リテ此高ノ手續ヲ以テ現在爲メト横査致田  
中實力原田親善に俾付横査ヲ命ジ横査  
セシメタル一カ下ニ掲載スル所ノ書也即  
チ亦モ不都合ノ戦ナキ事上申セリ通テ  
本年十一月ノ初メ中隊長及ビ大隊長宛申出タル  
事ハ其時御下ケタリたハ波速後當カ申

致既出矣望三居候旭其屋其他落而之方多事



三才字原し色キタルモノニ報サレナリ

才三改

不将止司金皮五下ノ對しテ波床後富十ルモノ  
和代トシテ取立ニ往ル度ニ及ニ及ニ反来々何等ノ  
指揮モナリ和代ノ憤激倍々盛ニシテ日夜在所ニ  
集合シテ兵お等ノ不中ヲ矯制セシメニシテ後  
二日吉開戦ノ始ニテ軍隊ノ為メ歎ケ及次中ト  
思料仕ス

元上等兵波床後富十ルモノ和代ト稱し  
司令官等ノ對しテ取立ニ往ル度ニ及ニ及ニ反来々何等ノ

有カセ被<sup>レ</sup>報ニ從ヒ村中ヲ巡リシヨリ一時  
ハ大々而名ニ進中雷同者モアリタル由ナレバ  
早後兵お等取立ノ決多報告古書ヲ覽  
覽シ且ハ同要急ノ從明ヲカキ波床後富  
ノ所從ニ不實ニシテ不遠距ナリ者破シ大  
多數ノ者ハ其後<sup>勸</sup>ヲ謝絶セシモ波床  
後富ニ同意ヲ表シ且ハ其臭味ヲ同フス  
ルモノ僅カニ過キスナレハ波床後富ハ和代  
ト自<sup>認</sup>セシモ其任中ヲ務メテシ者ニ非サレハ正當  
ノ代理者ニ非ラザルナリ從テ村中ノ在所ニ集合

致既ニ出立ニ望ミ居候処兵屋其他諸所ノ方等



シタリト陳フルモ所謂ル自臭味ヲ同フス人モノ  
ノ便所ノ所ニ集會シ仲間を誘フ物セシニ過キサル  
ヲ針小持大軍事上ニマテ采擧ヲ及ボサントスル  
如ク放言セシハ一ノ<sup>習</sup>跡手頃ニ出テ快ヲ一時  
ニ執ルモノニ過キサルナリ

竊ニ田中實ヲ波濤後富カ左提右助を飽  
コテ<sup>二</sup>波濤ヲ試ミ兵村ヲ擾乱スルノ端ヲ肇興  
ニ以テ其然ルル所以ヲ<sup>三</sup>凡ニ詳明セシトス

田中實ヲ豫テ私電ヲ兵村ニニテ<sup>一</sup>其者ノ突  
付置キシニ其者牧師賣却代金第一也<sup>二</sup>此等

ノ<sup>一</sup>債權却テ乃チ債務者ノ物矣<sup>二</sup>アリタル  
由ナレ<sup>三</sup>此債權者ハ何レ<sup>四</sup>此兵村共其金ノ負  
債アリシ上ニ<sup>五</sup>返還期限ヲ<sup>六</sup>延延セシヨリ<sup>七</sup>兵村  
會々<sup>八</sup>其<sup>九</sup>於テ<sup>一〇</sup>屬督促セシモ其定額ノ見  
概ナキ者ハ<sup>一一</sup>内<sup>一二</sup>此等金ヲ<sup>一三</sup>テ<sup>一四</sup>債權却セシメ  
其<sup>一五</sup>金ノ<sup>一六</sup>整理ヲ<sup>一七</sup>因ルハ<sup>一八</sup>同<sup>一九</sup>其<sup>二〇</sup>者ノ<sup>二一</sup>責任ナ  
ルヲ<sup>二二</sup>以テ<sup>二三</sup>返還期限ヲ<sup>二四</sup>延延スルモノニ<sup>二五</sup>限リ  
牧師賣却代金第一也<sup>二六</sup>此等金<sup>二七</sup>計<sup>二八</sup>十四<sup>二九</sup>四<sup>三〇</sup>七  
十七<sup>三一</sup>少<sup>三二</sup>也<sup>三三</sup>第一<sup>三四</sup>内<sup>三五</sup>ヨリ<sup>三六</sup>引<sup>三七</sup>去<sup>三八</sup>リ<sup>三九</sup>殘<sup>四〇</sup>金<sup>四一</sup>計<sup>四二</sup>三<sup>四三</sup>文<sup>四四</sup>付  
スル<sup>四五</sup>ニ<sup>四六</sup>裁<sup>四七</sup>決<sup>四八</sup>シ<sup>四九</sup>實<sup>五〇</sup>行<sup>五一</sup>セシ<sup>五二</sup>ニ<sup>五三</sup>多<sup>五四</sup>額<sup>五五</sup>ノ<sup>五六</sup>負<sup>五七</sup>債<sup>五八</sup>

致既ニ出發ニ望ミ居候処兵屋其他諸般之方事



者ハ全額三十由七十七也此也金ヨ入金人  
不<sup>レ</sup>足ヲ生シ之ニ残金ヲ借用スルモノアリ  
是ヲハテ田中実カヨリ債ヲ取フモノ  
ト云凡此の共カ金ノ復債額金十五由乃至  
ホカ田中ハテ田中実カノ債ヲ取フモノ  
償却スルモノナリ金カ田中ハテ人成ハ  
一金タモ債却スルヲ得サハモノアルニエリ  
カハ田中実カニ依ラハ折角待テ設シ  
心金亦モ亦々画餅ニ属シ失電遺思ニ万  
ナキヨ私心是々不平ヲ感シ之ニ結果

又

トシテ俄カニ共カ債額ノ不<sup>レ</sup>復債額ヲ言ヒ主  
テ金帳ノ事実ヲ隠シ共カリハ債額ヲ隠シ  
之額私金ノ償却ヲ因ラントスルモノト思定セラル  
何トナレハ田中実カハ金ヲ共カリ貸付金ハ新  
レテ償却ノ見込ナキヲ口実トシ貸付金未<sup>レ</sup>償  
ヲ金帳始之帳簿ヲ償却スルト主帳セシモ  
現任金帳簿<sup>ニ</sup>欠ノ金帳簿ノ所トナラズ其  
債額遂ニ行ハレス者ナリ私金ヲ取立  
独ハハテ以テナリ  
田中實カハ金帳簿ニ共カリ金ヲ借リ更ケ返  
兩期限ヲ経過セシヨリ牧場金帳簿ニ成金  
カ一也此金帳簿ニ共カリ金帳簿ニ云テ去ラレ

致既。出金。望。居假。其。他。諸。事。之。方。事。事。事。







是ヲハテ事ヲ事変ト云々  
一時ハ此處從違ノ購者スル所トナリ  
同セシモノモ亦多ク村々多クノ説明ニ  
ヨリテ事ヲ明瞭セシヨリ日一  
同者成りセシヨリ日一  
此處ノ事ヲ理ニ傍  
却ニ迷ヒ故ヲ辨ヒ  
ノ其元メヲ知セシモノ  
ハ行爲キスハ其手  
トスルハ小利ニ眩惑セ  
ノ願其ニ之レ從フモノト  
カ田

今茲議ノ承用ヲ云ハシニ  
是ハ貸付金高カ第四ノ  
付込ハ其概チノ合用  
二三カ力者ノ多ク  
其未  
ナリ

上申事申  
亦々其村  
此ニ於テ田  
因リテ其  
ハ此レテ不  
少  
ハ此レテ不

致既ニ出  
致既ニ出  
致既ニ出



残存シはラサ事案ヲ詳述シアル故ニ不  
 明瞭ト爲シ得ラルヘキモノニ非カント何トナ  
 レハ本邦ニ在リ中東長ニ卜策シ謀畫セシメタ  
 ニシテ調査報告ニ據ヒハ  
 一大々金四萬七千圓  
 一貸付金現在三萬

一大父宅四十七四

一、  
缺分金  
預在子

如疎心丸中余所書  
 終指載せしもの大凡  
 二子加へたり  
 内記  
 全訂成立也

内  
彈

名竹成主已未

士人愛國者多

六十二

卷十四

木上平内袋付ノ糸

二十九

袋付人 石見守 物

内  
理

五十八

廿六年十一月二十七日

貴翁

此七平乃月望能一

右現任者お會々委欠<sup>三</sup>於予貸付タルモノナ  
年々月貸付金十圓人多ク立上ルニ止リ他ハ  
昨未<sup>六</sup>年ノ中即ケ田中實者<sup>三</sup>にお會々  
長立後ノ當時及ビ至<sup>己</sup>おノ貸付ニ係  
重<sup>三</sup>欠モノナリ在<sup>レ</sup>ハ田中實者<sup>三</sup>がその事  
實ヲ明瞭ニ示<sup>ル</sup>ハ長立後<sup>三</sup>上免カ<sup>レ</sup>サル  
ハ勿論現<sup>ハ</sup>トヤ現任會計<sup>三</sup>振査<sup>三</sup>経  
十<sup>二</sup>於予<sup>三</sup>ヤ又是<sup>レ</sup>本年十月三十日田中  
實者<sup>三</sup>が調査報告ニ於<sup>テ</sup>モ亦又<sup>一</sup>其<sup>三</sup>  
振査<sup>三</sup>結果<sup>三</sup>此<sup>レ</sup>サニモ不<sup>レ</sup>致<sup>ス</sup>我<sup>三</sup>十二日自<sup>レ</sup>

致既望三居候旭其屋其他落而文分焉



スルニ証テヤ

村民ニ三有力者ノ言抵当ノ信用代大ナリトシタ  
ルコト毫毛之レ無シ何トナレハ共有金貸付ハミロタ  
リ氏言抵当ノモノナカリシモ今更ニ来者々々整頓  
せしニ後主ノ貸付金額ニ對シ差入レ置キタル抵  
当物件ハ世ノ風潮ヲ多シモ候額下底セシヨリ  
自能貸付金額ト抵当價額ト不相合ナリ  
シ指引上避クベカラサルノ不足ヲ生セシモ他  
ニ補えスベキ抵当物件ナキヨリ其積貯  
金額ハ金抵当トナルノ不付止ニ至リナリ  
増補物件ヨリ所ナレシモノハ差入レシモノ  
他ニ抵当物件ナキモノハ差入レシモノナリ  
ハ強テニ兵村言

11

規則違反ノ者モト者候ヲ得サルハ請  
ヲ候タサルモノトス安ソ兵村言ハ其者  
候テ是れ也此ノ通ヲ失シタリト謂フ  
得ベケンヤ此指引上ノ結果ニ由リ  
無抵当ノ貸付ナリシモノハ一口金  
在左ノ時此等ニ至キスレテモく多  
タハ名評ノカ敷ト記憶セリ或ハ元  
金若シクハ利息一時滞り者ナキ  
モ非ストモ見サレ納者ト知スベキ  
モノナキナリ

事次第既ニわけナレハ兵村言ハ其  
ラニ兵村言規則ハ兵村言ハ其

致既ニ出金ニ望ミ居候処兵屋其他諸方ニ分寄



ヲ以テ其有金ヲ有力者ニ貸付シタルニ非サル  
ナリ且村中有力者ト看做スベキモノハ昨秋天  
年十二月村民平等金五圓ヲ借入タルニ  
際シ村中債主ヲ受テ止付セス及債主者ノ  
列ニ入ラズ牧場賣却代金亦一圓に當金  
額少シ田七十七畝也金ヲ一王惣受取セシ  
程ナリ何ヲ苦ミテ兵村中安否ヲ瞞着シ  
故ニ此則ノ金欠ヲ借入又テ村民ノ振難ヲ  
招カンヤ  
要スルニ田中実方陰謀狡猾一己ノ私利  
ヲ計ラシカ者大臣閣下ノ聰明ヲ擁護  
セントスルニ違キス但且己シカ強弱トテ詳悉ニ

アルモノモ未タ不明瞭ナリト金言スルニ

放ラサヤ

カ五

右事後ナルニ村中ノ恩賜牧場根室町山形  
三郎ノ金七圓ハ村中ニ貸付シ一王惣受取  
残金金分也又不信田極マリタル大村等  
際セシメント大隊長中隊長ノ等對ニヨリ村  
民ノ激動自起モ別シク云ハ

牧場賣却代金亦一圓に當金額少シ  
田ミアラズシテ金少シ田七十七畝也金  
トス内金七圓七十七畝也金一圓に當金  
十二月止メ平等金五圓に對シ内

致既ニ出金ニ望ミ居候処兵屋其他諸村之方等



致既、出祭、望、居候、其、他、落、由、之、方、事、...



金五文三十四文十文也。

但、沙、の、中、に、入、る、遊、覧、者、も、

七、八、人、の、金、の、内、七、十、七、文、の、金、を、取、

金五文の百十九文の金と云也。此、記、書、也。

但、此、の、十、六、文、の、一、文、の、金、の、十、四、文、の、刻、

の、金、の、一、文、の、金、の、十、四、文、の、刻、

此、の、七、文、の、金、の、刻、

内

金六文

牧、場、主、の、金、の、記、書、の、内、の、金、

金五文の百十四

廿七文の二文の、百、十、文、の、金、

金五文の百十四

廿七文の二文の、百、十、文、の、金、

但、此、の、十、六、文、の、一、文、の、金、の、十、四、文、の、刻、

七、八、人、の、金、の、内、七、十、七、文、の、金、を、取、



右の如くあるをいふ也

廿七年十月廿九日

中野の如く出

国給丑大巾〇

右内海表ノ如クナレハ記紀當電ニあるル  
村令表々ノ如ク置不中ナラハ勿論  
ナリトスルハ通次上迷スル由  
ハナシトモ村令ハ不信用ナ極  
ヘキ道理有ラ全カハシテテ村令ノ渡  
最スベキ層モ有ルハナシトモ  
ヨリ味々ノ如クタカハナシトモ

正史ナリ  
抄

ル兵村令ニ共有銭産ニ属スル牧場土賣印代金ヲ當  
理セシムルハ高純ノ一ノ一ニ放テテヤ當該牧場ノ所  
置要あナリモノナリトハ決シテ謂フヲ得ナリ  
且徳ラニ牧場土賣印代金ヲ差押ハ村令ノ所有  
権ヲ侵害シムルモノニ非ナリトハ決シテ謂フヲ得ナリ  
数ノ之向ニ教育基金及ニ衛生基金トシテ  
積立置カシムルニ在ルヲ以テ村内保護中ニ係リ  
牧場土賣印代金積立額ノ如ク置未タ決定セカ  
ルモノトスルハ然リ田中實有ハ一意一己ノ私利  
ヲ計ラントスルヨリ擅ニ全兵令ノ名ヲ利用シ  
陰謀手段ヲ行ヒ以テ當該職多ク中傷セシモ  
ノミシテ全兵令ノ意向ハ非ナリ

致既ニ出テ望ミ居候処兵屋其他諸村ノ如ク



何トシ八軍ヲ謀ハトニ大敵去ニテ牧ヲ去リ  
 糧食ノ乏乏ニ及ハシタルナリ  
 強迫ケル者多ク新チ力ヲ用シテモ糧食ノ乏乏ニ及ス  
 諸侯役ハ召集ニ及ビテサレハ盡ク集ムルカ  
 ラサルナリテ至極ニ及リテテ  
 年土月ヨリ演習所ナキニ至リ  
 ヲ牧師國入ノ政行及ニ至ルカデナリ  
 任己立兵おる監獄タルノ極ニ及リテテ  
 セシメテ及サハ入ルナリ  
 牧師國入ノ政行及ニ至ルカデナリ  
 衛生基金ニ及リテテ  
 衛生基金ニ及リテテ

糧食ヲ給シ將士ノ画策ヲ定ムルハ今  
 日ニ在ルヲ終ル海セシハ監獄者タルナリ  
 強ノ責任ヲ及ニシタルモノニシテ  
 シ用ニ及リテ威赫ニ及リテテ  
 セシモノニ及リテテ  
 アリテ故ニ及リテテ  
 ニヤホク如クノ世ホクシ候サルモ明ナリ  
 カ積一モツ竹長理スルニ及リテテ  
 共カ金ヲ及リテテ  
 至ルカノ順ナリ  
 二及ニ及リテテ

致既ニ及リテテ  
 居候処  
 兵屋  
 其他  
 落  
 方  
 力  
 事  
 事







ナシハ、蓋、強、敵、を、ミ、テ、我、軍、を、ミ、セ、し、テ、  
 置、ハ、空、を、ミ、シ、ナ、シ、加、之、正、方、中、女、任、  
 子、を、ミ、シ、ル、ミ、テ、お、お、お、お、お、お、  
 及、ビ、官、軍、者、タ、ン、モ、ノ、探、索、ナ、シ、ハ、  
 ト、レ、テ、ミ、テ、排、分、シ、ミ、テ、ミ、テ、ミ、テ、  
 唱、ミ、ミ、ミ、ミ、ミ、ミ、ミ、ミ、ミ、ミ、  
 安、寧、ミ、ミ、ミ、ミ、ミ、ミ、ミ、ミ、  
 左、レ、ハ、中、隊、長、大、隊、長、ノ、尋、ね、ハ、  
 ヨ、リ、密、一、口、田、中、密、カ、ル、後、  
 正、方、ナ、シ、請、願、ミ、テ、ミ、テ、ミ、テ、  
 他、ミ、村、民、ミ、甘、ミ、テ、ミ、テ、ミ、テ、  
 正、方、ナ、シ、請、願、ミ、テ、ミ、テ、ミ、テ、

一、テ、ミ、ミ、ミ、ミ、ミ、ミ、ミ、ミ、ミ、ミ、  
 ア、リ、シ、ミ、ミ、ミ、ミ、ミ、ミ、ミ、ミ、  
 行、カ、ミ、ミ、ミ、ミ、ミ、ミ、ミ、ミ、

カハ

若、シ、今、日、ノ、終、ニ、着、ミ、ス、ル、中、隊、長、一、回、ミ、  
 ミ、計、リ、難、ク、ミ、ミ、一、中、隊、長、若、シ、ハ、大、隊、長、ノ、行、カ、  
 ミ、我、ミ、付、村、民、一、回、ミ、ミ、村、一、回、ミ、ミ、  
 及、フ、我、カ、ミ、ミ、ミ、ミ、ミ、ミ、ミ、ミ、  
 兵、村、強、強、ノ、始、末、大、隊、長、若、シ、ハ、  
 云、々

田、中、実、者、ノ、上、ミ、ミ、ミ、ミ、ミ、ミ、  
 大、隊、長、ノ、行、カ、ミ、ミ、ミ、ミ、ミ、ミ、

ニ、ミ、ミ、ミ、ミ、ミ、ミ、ミ、ミ、ミ、ミ、  
 致、既、ミ、ミ、ミ、ミ、ミ、ミ、ミ、ミ、ミ、ミ、



トシ其狀執力自他軍紀上ニモ影懸音ヲ及ホサントスル  
 モノ、如ク皇張誇大ニ上陳シタリト云凡カ「ヨリ  
 」カセニ至ルマテ逐次開陳セシ如キノ事實ニシテ其成  
 ニ事堪スベキ情勢カハ宜モ之レナシタシハ田中實者ハ  
 征清軍ノ海外ニ出戰セルヲ奇貨トシ自ラ教唆セ  
 シ「ハ」之ヲ暗晦ノ間ニ措キ其ヲ監督者及世間理者  
 ニ帰シ曲ケテ軍兵ノ重事ニ云ヒト曰フハ必竟之ニ  
 乘シ以テ私利ヲ獲シトスルノ詐術の手区ヲ執リ  
 タハニ外ナラズ抑モ田中實者ノ如キ金銀擲詐謀至  
 ラサハナキモノ、兵村内ニ出ハ本後ノ所任ヲ盡サバ  
 ル所アルニ由ルト云凡亦モ田中實者ノ詐術ヲ制裁  
 ナキヲ内規ト自任ス人運動ヲ為シ得ル、ノ

右ノ事段中後出仕向ニテテ中ノ事ニ付テハ村  
 田中實者ノ如キ詐術者カハ其ノ如キノ如キニ  
 右ノ事段中後出仕向ニテテ中ノ事ニ付テハ村  
 田中實者ノ如キ詐術者カハ其ノ如キノ如キニ

カセニ至ルマテ逐次開陳セシ如キノ事實ニシテ其成  
 ニ事堪スベキ情勢カハ宜モ之レナシタシハ田中實者ハ  
 征清軍ノ海外ニ出戰セルヲ奇貨トシ自ラ教唆セ  
 シ「ハ」之ヲ暗晦ノ間ニ措キ其ヲ監督者及世間理者  
 ニ帰シ曲ケテ軍兵ノ重事ニ云ヒト曰フハ必竟之ニ  
 乘シ以テ私利ヲ獲シトスルノ詐術の手区ヲ執リ  
 タハニ外ナラズ抑モ田中實者ノ如キ金銀擲詐謀至  
 ラサハナキモノ、兵村内ニ出ハ本後ノ所任ヲ盡サバ  
 ル所アルニ由ルト云凡亦モ田中實者ノ詐術ヲ制裁  
 ナキヲ内規ト自任ス人運動ヲ為シ得ル、ノ

致既ニ出參ニ望ミ居候処兵屋其他諸方又分参見







シタムモノトス其然ル所以ハヤウ四人ハ充分ノ勞働ヲ得  
ヘキモノハ夫婦及ビ父又ハ母、弟又ハ妹**或ハ姉**ト  
ス**就中**妻ナルモノハ炊爨及裁縫ノタカラ執ルン以テ専ラ  
ラカラ耕耘ニ用フル能ハス因テ其勞働力ナ半人弱也  
ト見做サレルヲ得ス然ラハ則チエヤノ勞働力ヲ通  
計セハ三人ミ人クトナルヘシ亦タ其耕耘及別（甲ハ牧草地ヲ  
除キ農田トス）  
歩シハ同キ所（四五畝トス）ノ僅少ナルタカラナリ或ハ充  
農夫三人ノ勞働力ハ數畝白田敷テ五歩許ヲ耕耘シ  
以テ充分ナル收穫ヲ見ルト曰フト雖モ數十年未嘗棄業ノ  
習性ト有リタムモノ、結果ニシテ收穫量僅々三斗

乃至五六年ノ星霜ヲ過シタムモノ、得テナフ所ニ非ルヤ  
明カナリ

第二頁 天候地勢ト穀米發育トノ關係

**根**地（北海道ノ東北端ニ位シ海中ニ斗出シ鯨波  
洩サレ三面ヲ浸シ腹方相距ン里許ニ過キス一畝平坦  
畫ルニ山嶽ヲ以セス潮風容易ニ相往來ス且チ所謂沙  
嘴半寛ナリ加之テ瘴氣瀰漫シ天日ヲ見ルイ能ハス日  
ニナル犬サキリ保シ難シ且チ**根**村其蒸氣ノ衝ニ當ルヲ  
以テ埋俗稱スル所ノ潮風瘴氣兩害ノ如キハノ西ニ午  
古煥々ナリナルヘシ穀類徒ラ農耕ニ過セス寒風凜

ニ致ルニ至ルニ望ミ居候処其屋其他諸村ノ如ク多ク  
致能ハス



○  
烈其来夕人甚夕早其往夕甚夕晚し而して暖氣ハ  
則チ之ニ及ス又且温暖照消大寒チ瘴雨謁濛々ノ  
中ニ埋没し穀米皆其意敗レ去リ被リ之ヲ防リ術  
ナシ之ヲ細説スルハ四月中旬氣候稍ヤ陽和青黄下種  
好時節トス既ミテ九月ニ至シハ瘴雨謁漸ク蒸氣シ  
日一日ヨリ甚シク鶯歌花笑ノ候微暖卻テ寒大  
ニ変レテ陰リ乍々晴シ乍々暖カニ乍々寒ク乍々暑  
之ヲ着ケ午後綿衣ヲ脱ス不サレテ得ス因リテ穀米  
葉縮ミ色褪チ穀有スル能ハス之ニ加フルニ其月末或ハ  
降霜ヲ觀ル六七月ニ至リ瘴雨謁益ク甚ス陰晴寒

暖又之ニ隨伴ハ酷暑ノ候ハ米ハ爛ク如クハ  
熱チ好況チ時雨チ日夜位ニ蒸濕し穀米  
ヲ傷害スルハ甚シク秋時小寒ノ被害甚ク  
夫レ農家ノ主眼トス秋時小寒ノ被害甚ク  
既ニ寒氣ニ傷害セラルハ漸ク夏時季瘴雨  
ノ毒ヲ被リ葉淡ク米生シ中道ニ枯死シ米熟ス  
能ハス稀チ八月ニ至ルハ於テ六七月ノ候ノ  
如ク亦大差ナシ何ニテ穀米ノ熟チ少クヤ  
只ハ交々然ルニ非ス夏時季瘴雨ノ害  
キ重要穀物ナルモ拘ラズ潮風ノ害ヲ被リ年々登

ニ致ルハ必ス望ミ居候処其屋其他諸所亦亦害ヲ被リ



熟を見ず且大麻彈力脆弱品質劣き者其軒強硬  
ナラス潮風吹折ル所ナリ時ニサカレ枯死スル  
コトノ収獲少量至少收支相償ハス然レ民製造  
法ヲ改良シテ漁網及ヒ船繩ヲ製造セハ則チ  
需用者ヲ救フン以テ價格モ亦其多ク減少  
ス收支相償ハガレん是ナリ也一ト電ニ地上抽出  
モノハ薄收ナルト非ス下等ナリ收穫スルモノ亦  
然リ北海道ハ最良ノ地位ヲ占ムル馬鈴薯モ亦  
多ク得ル海産物ニ中傷セリ其甚キ者枯死シ粒ヲ獲  
テハ且ツ少シ其レ然リ之ヲ然レ敷米秋成後東

災最モ甚シク不時枯死シ特ニ樞廉横斜スルモノ  
多ク傷尽スル所ナリ敷米既ニ如此シハ其汗血  
ノ農作物大率子儼敗ス属ニ或ハ凶害ニ罹リ一家ノ  
働カ徒勞ニ帰ス慨然ノ至リハ力カレ得ス其天  
候ノ不順モ亦其爲久シ地味薄カク天候既ニ如  
此ニ敷米ノ災方充分ナリカレ一ニ天候地味カ  
スヘクモ亦タ人カノ致ス所ニ非レ

第三項 根室市民ト此田兵トノ關係

根室市田兵村產出スル所ノ敷米ハ前項陳述スル如ク  
コトニ品質ノ劣キナルヲ論テ其多ク且兵村ノ敷四百四十

ニ致シタル所ナリ居候処兵屋其他諸所ノ兵屋



根室市街傍に普通農家大凡六十戸許合して五百戸  
許して根室ノ人数ヲモ千五百戸許トス然ラ則チ穀菜ヲ  
作ルノ家五百こして之ヲ用フル家モ千五百モ比例ハ共  
給者モたは需用者ニアリ当ル共給需用ノ度ヲ失ス  
ルモ亦甚ク又且所謂普通農家其生産物ヲ根  
室市街ニ販賣シ其村ト廉價競多ヲ初メシヨリ價  
格益ク低廉底止スル所ナシ因テ他ニ高價地ヲ撰  
テ販賣セシカ品質劣等之ヲ需用スルモノナシ是ト所謂  
便宜給スル所ノ共給トナシモ之ヲ其村ノ困難言フ  
ニ忍ビサレモノアリ西顧スル過ル十九年初テ出田共ヲ根

設置セシメ以テ根室市街ニ其附近ノ人数合して八百戸  
許トス又蔬菜ヲ作ルノ家モ亦少敷ナルヲ以テ需用者ノ共  
給者ニ過ルノ数ナシトモ以テ蘿蔔ヲ作ルモノモ亦少  
四十金ヲ收メ地ノ蔬菜ヲ作ルモノモ亦之ニ比例セル收入  
アリタリシモ正田其村設置以來ハ蔬菜農家頓ニ増  
加シ其年極畧ノ調査ニ據ルハ計載陳ル所ノ如ク五  
而戸許農家ハ蔬菜ノ生産ニ廉價競多ヲ初メ生産  
需用者ナル根室市民モ亦増加シテモ千五百戸  
ニ至ルモ其給者ノ増加ハ此ノハ生産物ノ消流ノ得失分  
著シキ退歩ノ現象ヲ著セリ且需用者中漢支其他

ニ移ルニ至ルニ至リ  
致既ニ出田ニ至リ居候処其屋其他諸村ノ人モ移ルニ至リ



ノ者ヲ使役シ蘇米ヲ耕作シ以テ自家ノ厨下用リ支フ  
ル成レトセス是レ廉價競争ノ極甚顯トシテ補ヲ所  
以ナリ（補）蘇米ノミ然ルニアラス穀類々麻薯ニ至ルテ皆  
然ラサレバ即チ兵村ノ疲弊ニ臨ム一大原因トス  
サ第四項 兵村ノ疲弊

本兵村穀類ノ生産者彼カ如ク生産ノ消流此レ其收入計  
ヲ補フ能ハス且過ン九三年末凶歉相続キ其價格ノ廉  
ナルモ拘ラス收穫大ニ減額シ一層ノ疲弊ヲ重ネ外家  
如キ家實家計尽ク備ハレリト雖氏其内部ニ至リテ則チ家  
族其生計ノ完カラサルヲ歎シ殆ト（困窮）現ハセリ

之ニ加フルニ兵村森林伐採既ニ尽キ僅リニ風防林ヲ餘スノミ  
故リ以テ薪ヲ樵リ炭ヲ製シ販賣スルヲ能ハス（金）得  
ル道則チ東モ西モ謂フニ柳ノ芽常ノ手続ヲ履ミ森林伐  
採ノ許可ヲ得（セ）カ七八里外ノ地ニ求メカハラス七八里  
外ニ出稼スルモ其費用ト運輸費トヲ積算セバ收支相  
償ハ甘ん勿論ナリトス又馬ヲ借リ馬丁トナリ物運（運）送  
セセカ需用甚統ノ程度アリ四石餘カノ男丁皆之  
ニ依フヘカラス其然リ其金ヲ得ル道閉塞シ以テ仰事  
俯畜其補ヒリ之ニ資ン能ハス乃チ生（稼）出稼ヲ稱シ運場  
ニ傭役セザルモノアリ或ハ出テ一斷養食トナルモノアリ或

ニ致ルニ至タイバシ  
致既ニ出稼ニ望ミ居候処兵屋其他諸村ノ兵屋











ルモノ一般此二動物ヲ飼養セラルヘカラス豚内ハ骨付トモ  
斤金<sup>一</sup>銭許鶏肉<sup>一</sup>金<sup>一</sup>十銭許鶏卵<sup>一</sup>金<sup>一</sup>十銭許  
十銭<sup>一</sup>銭<sup>一</sup>許<sup>一</sup>計<sup>一</sup>算<sup>一</sup>シ<sup>一</sup>テ<sup>一</sup>販<sup>一</sup>賣<sup>一</sup>ス<sup>一</sup>ル<sup>一</sup>ハ<sup>一</sup>其<sup>一</sup>販<sup>一</sup>賣<sup>一</sup>路<sup>一</sup>差<sup>一</sup>支<sup>一</sup>  
ナカレヘ

第二 畜殖用ノ牝牛馬ト雖モ耕作ニ連座ニ応用シ農  
最モ必用ノ物ナリ且夥多ノ肥料ヲ得テ傍ラ耕地ヲ  
膏腴ナラシムルハ是レ一挙兩得ト稱セラルヘカラス  
前二項ノ事由ナレハ其<sup>一</sup>計<sup>一</sup>ヲ<sup>一</sup>取<sup>一</sup>ル<sup>一</sup>ヤ<sup>一</sup>織<sup>一</sup>少<sup>一</sup>ニ<sup>一</sup>非<sup>一</sup>ル<sup>一</sup>ヘシ且<sup>一</sup>兵<sup>一</sup>村  
ヲ<sup>一</sup>養<sup>一</sup>テ<sup>一</sup>收<sup>一</sup>農<sup>一</sup>ト<sup>一</sup>ノ<sup>一</sup>場<sup>一</sup>合<sup>一</sup>ハ<sup>一</sup>農<sup>一</sup>業<sup>一</sup>方<sup>一</sup>法<sup>一</sup>モ<sup>一</sup>亦<sup>一</sup>タ<sup>一</sup>改<sup>一</sup>良<sup>一</sup>セ<sup>一</sup>ラル<sup>一</sup>得<sup>一</sup>  
ス其<sup>一</sup>要<sup>一</sup>旨<sup>一</sup>ヲ<sup>一</sup>示<sup>一</sup>ス

肥。犁。

ホ表掲ケル所農家々二人三三人ノ勤力ヲ以テ其收草及別  
ヲ除キ甲ハ貳町歩乙ハ壹町四反五畝歩丙ハ壹町歩  
ヲ耕耘播種シ能ク其季即チ失ハサハ易ク多ク事業  
ニ非ルヲ待タナリ乃チ馬耕農械ヲ用ヒテ耕耘スルハ  
法ヲ設ケルヘカラス其方法ハ前年季秋又ハ春時融雪  
ニ於テ甲ハ七八歩許乙丙ハ六反歩許ノ畝ヲ耕シ  
ヲ用ヒテ畑作ヲ為シ以テ人カラ省略セハ別表ニ掲ケル所  
ノ五別全部ヲ耕耘スルハ散テ難キニ非サナリ其馬耕  
器械使用費ハ壹反歩ニ僅カニ大反ノ全、其檢銀乃至  
貳拾五銭ノ豫算ナリ馬耕ニ賴者ヨリ其技術者

ニ現存ノ各農具ノ  
致既ニ出資ニ望ミ居候処其屋其他落部之分







以テ家計ヲ補フ直成ニ肥家ノ策ト稱ス（一）果シテ  
然ラハ今ノ疲弊年一年ヲ恢復シ其全瘡ヲ癒  
アハニ至ルヲ指シ屈ミテ待ツ人ナリ其然リ恒産見者恒  
心アリハ村告負ノ如キ亦分ニ德智体ニ育リ備シ者何為レ  
リ尤分ニ其亦分リ渴シ以テ北門ノ長城ト為ラカハ（二）  
之ヲ富強ノ兵ト稱スモ蓋シ過言ニ非ン（三）既ニ此ノ如斯  
ケル并頂陳ノ所ノ醜態ヲ現ハシ市人ノ辱メヲ其受  
以テ屯田兵ノ体面ヲ汚ス如キモノナキハ勿論ナリトス事此ニ  
至ラハ則チ**兼官**官廳ニ亦テ尤分ニ其亦分リ渴セリト  
謂フモ不可ナカルヘシ之ニ依リ副業創設農法改良ノ誠

○**水田**ノ農事ヲ改良シ爾後混同農事ノ目的ヲ以テ獎  
勵致度**兼**テハ特別御裁可ノ上通仕ノ技手並御面  
相成度右至急御詮議ノ儀併セテ申上ハ其也

司令官宛

ニ致ルニ至リテ其後其地諸君ノ意見ヲ  
致既ニ出テ望ミ居候処其地諸君ノ意見ヲ















































雲霞や低く暮れぬ武のちかしりてあゆみ  
 我らやあつちと直場と根拠と遠く傍ねた  
 梅雪の空にたれをきりしうたうは  
 扶桑のちかしりてあゆみ武のちかしりて  
 海を渡るもしりてあゆみ武のちかしりて  
 今もあつちと直場と根拠と遠く傍ねた  
 梅雪の空にたれをきりしうたうは  
 扶桑のちかしりてあゆみ武のちかしりて

ナリ

つれづれに  
 ラスヤヤヤ  
 シヤヤヤヤ

右

雲霞や低く暮れぬ武のちかしりてあゆみ  
 我らやあつちと直場と根拠と遠く傍ねた  
 梅雪の空にたれをきりしうたうは  
 扶桑のちかしりてあゆみ武のちかしりて  
 海を渡るもしりてあゆみ武のちかしりて  
 今もあつちと直場と根拠と遠く傍ねた  
 梅雪の空にたれをきりしうたうは  
 扶桑のちかしりてあゆみ武のちかしりて

二  
 致  
 既  
 出  
 登  
 望  
 居  
 候  
 越  
 兵  
 屋  
 其  
 他  
 諸  
 事  
 等  
 也







カニシ  
アウQ  
井  
金  
八

曉

致既三出矣三望三居候然其屋其他諸成之命



三月一日 想 夢 記

三月一日 想 夢 記

小 夢 記

弟二大隊中隊室蘭屯田兵用地トシテ曾ラ道  
廳、請求相成居候地積内ニ於テハ被室蘭港民  
等共同テ海面埋立ニ要スル土石掘採ノ爲メ烈地  
之ヲ道廳長官ヨリ照會ノ件及同地ニ于テ万坪被  
取地境線ノ件林中队長ハ係線實地取調ニ係  
ル命令付九ノ宗陳仕候  
室蘭人民等出歟ニ據リ道廳ヨリ烈地照會ノ場  
所ハ被第一号圖面ニ於テ示サレ且凡防上必  
要ノ被林ニ有之林中係長ノ係取所ニ據ルニ實地ヲ

二 致既ニ出歟ニ望ミ居候処兵屋其他諸般ニ於テ











ナキニアラザルヨリ、富林ノ地、地味劣シ、境界狭小、年  
滿リ生シ、爲メ、空リ時ヲ經過シ、遂ニ事業中止、至  
リ、富林ノ主張スル、郡役所、更ニ、主民、其  
亦、林申隊長、係、安、何レモ、其、理由アリ、ト、富林司  
令、即チ、親、來、ス、レ、ハ、何レモ、首尾、貫、徹、セ、ル、大、体、シ  
不、顧、故、棄、ル、事、柄、ヲ、論、シ、年、ヲ、越、ス、事、業、ヲ、遷、延  
ス、ル、ハ、不、得、策、ノ、ミ、ナ、ラ、ス、司、令、即、チ、道、越、ト、リ、引、越、ス  
之、等、痛、涙、ヲ、生、ス、ル、最、モ、其、急、事、ト、存、ス、ル、ヤ  
也、地、味、劣、シ、令、ノ、後、布、アリ、依、リ、所、往、ノ、事、柄、ヲ、心、シ、  
將、来、ニ、向、テ、良、方、案、ヲ、講、ス、ル、ハ、ヒ、ロ、ノ、急、務、ト、存、ス、

室蘭市田舎附近ノ耕地、地味、比、較、セ、ル、地、味、劣  
等、單、ニ、耕、作、シ、テ、自、活、ノ、困、難、ヲ、生、ス、ル、ハ、以、更、之、レ、ト、述、  
明、シ、要、セ、ル、ベ、シ、字、ハ、町、平、ハ、高、燥、ニ、過、キ、地、味、良  
ク、ラ、ス、耕、地、ハ、爲、メ、可、キ、者、モ、少、シ、因、リ、中、隊、農、業  
ノ、發、達、ヲ、計、ラ、シ、ト、欲、セ、ル、東、ノ、地、味、劣、シ、比、較、シ、別、近、傍  
ニ、至、ル、迄、耕、作、シ、テ、直、ス、ル、地、味、ヲ、ハ、從、来、ノ、案、係、ハ、爲、  
メ、不、可、得、ニ、計、ラ、シ、テ、直、ス、ル、地、味、ハ、モ、リ、ト、述、明、  
農、民、ト、來、リ、同、一、視、從、外、理、重、ス、ベ、キ、ラ、ル、勿、論、シ、ハ、  
主、民、ノ、ナ、キ、限、リ、述、シ、司、令、即、チ、承、シ、テ、所、ス、ル、ハ、以、  
ノ、要、求、ト、存、ス、ル、先、年、及、計、地、味、劣、シ、

ニ、耕、地、ハ、町、平、ハ、高、燥、ニ、過、キ、地、味、良、ク、ラ、ス、耕、地、ハ、爲、メ、可、キ、者、モ、少、シ、因、リ、中、隊、農、業、ノ、發、達、ヲ、計、ラ、シ、ト、欲、セ、ル、東、ノ、地、味、劣、シ、比、較、シ、別、近、傍、ニ、至、ル、迄、耕、作、シ、テ、直、ス、ル、地、味、ヲ、ハ、從、来、ノ、案、係、ハ、爲、メ、不、可、得、ニ、計、ラ、シ、テ、直、ス、ル、地、味、ハ、モ、リ、ト、述、明、農、民、ト、來、リ、同、一、視、從、外、理、重、ス、ベ、キ、ラ、ル、勿、論、シ、ハ、主、民、ノ、ナ、キ、限、リ、述、シ、司、令、即、チ、承、シ、テ、所、ス、ル、ハ、以、ノ、要、求、ト、存、ス、ル、先、年、及、計、地、味、劣、シ、



如平之而初明也久山中主々用地標木建設セ  
リルケ者之アリ也。室蘭郡役所於此方一  
人氏へ貸ハテ於此所ノケ者其境界内ニ跨ル  
モノアリハ陸ヲ取消シ要求セス其代リトシテ更ニ指  
好ハ地ヲ用也。但入江方事務便ニシテ宜利  
毎カレベシト存ス。於此ニテ論ヲ与リ。其  
爲好キノ主也。其境界内ニ確カニ若シ同至  
此所要求ハ嚴ニ追リテアリハ或ハ此ニ其極端ニ  
ナリ。彼等要求地内ニモセヨ。未タアリハ被受シ  
了セサル地ニ付道ハ此ニ止リ得ル事故アリ。此れ

地内ヲ返還減少スルモ何リ也。其答ハ要セズヤトノ  
一之ヲ免ヤラルモ知ル所ナシ。況ヤ要求地内ナルヤ外  
ナルヤ分岐セサルヲ於テヤ

石渡合市仕立

明治三十四年九月

此田兵副官枋内元吉

此田兵司令官永山武四郎殿

二  
致既ニ出采ニ望ミ居候処其屋其他諸所ニ分置スル



一室蘭港民并輪西村民海面埋之要スル沙土堀

採所ノ件

右人民等出願、堀所即チ別外甲号回面ノ箇所  
ヲ悉ク土採場トシテ拂下スル我ニ到底迄  
親相成ト思科ス其故ハ乙号回面ノ箇所  
丘山輪西七田風防上必要ノ山林ニシテ林大尉  
ノ言ニ據ルモ實地ヲ視察スルモ之レヲ取崩スハ  
將來七田兵村ニ非常ノ風害ヲ及ス必タ  
又黃色ノ箇所ニ輪西湾及堀内湾ヲ界シ其

二種ノ石ヲ採ルル所  
致既ニ出願ニ望ミ居候処其屋其他諸所ノ文分書等



中間ニ突出セル新崖ニシテ(林大尉ハ之レヲ切崩スモ  
妨ナキ趣申シタレト)將來地方風潮ノ変化ナキヲ  
保セズ因テ此二所ヲ除キ乙号國中(朱色)再録内  
ノ地積凡五十萬坪之方ヲモ田要亦地ヲ除云  
シ右人氏ニ拂下相成方可然

今ノ豫備シ見積ハ七四拾万坪之方ノ土石アリハ  
其高サヲ壹丈八尺トスルモ三拾五萬坪ノ土  
石アリハ可ナリ況中地積ノ計画ニ據ルハ其高サ  
ハ平均八尺ニシテ埋立地積モ實則八拾  
萬三萬坪ニ減ス可キ見込ナラテ彼此十

今ノ豫備シ見積ハ七四拾万坪之方ノ土石アリハ  
其餘リタル勿論トス

右地積五十萬坪ノ内四拾萬坪ハ室蘭港  
民ニ拂下餘リ拾萬坪ハ輪西村民ニ拂下ラレ度  
輪西村民埋立ノ坪數ハ十五萬坪存此拂下土  
石ニテ其三分ノ一即五萬坪ヲ埋立ルヲ得可  
シ他ノ三分ノ二即十萬坪ヲ埋立ルニ要スル  
土石ハ乙号國中朱色ノ山ヨリ掘採スル方  
至多ナリト思科仕リ

一輪西川原及ベキリウ夕川上流モ田兵要亦地境

但(朱色)土採  
場ハ山際モ田兵  
可令部ヲ必付  
ノ中(朱色)由シ  
尾(朱色)民乃輪  
西村民埋立ノ方  
頂上ヲ為スル  
方リ初テ拂下リ

致既ニ出采ニ望ミ居候処其屋其他諸所又分置



標記を誤り  
いかに  
日ハ  
像  
別  
上

界ノ件

此田兵要地一々萬坪中別外雨田面  
黃色ノヶ所ハ司令部指手寫數惠ノ主張  
スル境界線ト望南郡役所ニ於テ主張スル  
境界線ト大ニ違ハル所アリ鳴指手ノ言フ所  
ニ據ルハ明治十九年以降拂下規則ニ據リ貸下  
タル土地ハ全ク屯田兵要地内ニ在リ望南郡  
役所ノ言フ所ニテハ皆貸下地ニ由ルモ屯田兵  
要地ニ關係ナキ如シ昨年中其地界ヲ  
定メ為メ屯田ヨリハ鳴指手本府ヨリハ傳

中里義美ヲ以テ測量セシメント試ミタレト  
又右爭論ノ為メ空ノ時日ヲ経過シ其後  
本府ヨリ屬稻川直長ヲ出張セシムト其  
氏既ニ冬季ニ際シ降雪ノ為メ事業ニ從  
フヲ得ズヤ花再今日ニ至リタリ今般ハ官ハ  
[redacted]久々郡書記ト共ニ二三ノ案内名  
ヲ先導ストル輪西川川原ヨリペキリウタ川ノ  
上流ヲ經テ千舞別ニ出シ其実地ヲ踏査スト其  
氏草木雜生河川澤新橋中ヲ迂回シテ  
通行ヤシ而已到底實地ヲ踏査ニシテ双方ノ主

致既ニ出發ニ望ミ居候処其屋其他諸所又分置ナリ



張スル所孰ハ是ニシテ孰シカ非ナルヤテ斷定  
シ得可キニ非ス

然レモ今日ニ至リ格ニタル事抑テ論ニ事業  
ヲ必遷セズハ不得策ナルニナラズ又田ト本  
底ノ向ニ論議ヲ生シ是非ヲ爭フカ如中ハ最モ  
急ニ急ニ事トシ依る既往ノ事ハ措テ固ハス  
將來ニ向テ適宜ノ方案ヲ議スル方ニ協議セ

抑室園田兵現今ノ耕地ハ概子地味粗惡ニシ  
テ將來農業ニ因テ自給スル甚ク困難トス殊ニ

塵別海濱所キ九月十六日官實地視察アリ  
時恰モ秋季高潮ノ節ニノ海潮ハ排水線  
より耕地ニ浸入スルヲ目撃セリ又輪西山上ハ  
町平ノ如キハ牛馬放牧場ニ適スルニ過キス其  
他ノ追給地モ或ハ地味良ナラス或ハ高燥ニ過  
キ田圃地ト為ス可キ者甚少シ若シ輪西川水  
源或ハ牛舞別丘傍ニ於テ耕耘ニ適スル土地  
アラバ之レヲ追給シテ農業ニ致達ヲ期スル  
亦止ムヲ得サル所ナリ然レモ地方ニ駐ハ唯普通  
人氏ノ便利ヲ謀ルヲ知リ又田兵ノ困難ニシテ

二環山ノ各山ノ山頂ニ至リテ  
致既ニ出祭ニ望ミ居候処其屋其他山麓ニ至リテ



廿八情感やうば其誤ノ甚しき者ニシテ無  
通鬼臣ト也田兵トハ一視同仁彼此輕重ス  
可シサハ勿論トス故ニ毫末若クは別郡中  
ニ於テ苟モ田耕地ニ適スル者ヤウバ要求地内  
ト地外トヲ同ハス之レヲ以テ度スニ容ナル可ラサル  
ハ至多ノ必要ナルあり  
然レモ嶋板手ノ言フ如ク室長郡長カ時権  
ヲ以テ既ニ貸下タル土地ヲ今日ニ至リ強テ取  
消ヲ為サシメントスルハ亦苛酷ノ甚しき者ト  
言ハサル可ラス

假リニ貸貸下地ニ要求地内ニ在テ取消ヲ至当トセ  
乎本廳ニ貸下ヲ得タル人既ニ對シ損害ノ弁償  
ヲ為シ郡長其他主仕者ハ夫レ處分ヲ為サル  
可ラス乃チ郡長ノ過失ノミナラス是能ク体面  
ト信用ト失スル鮮ヤナラス也田兵司金部於  
テ果レテ之レヲ主張セシ中本廳又亦極端  
ニ至リ經合要求地内ニヤミ未タ中者ノ授受  
ヲ了セサル土地ニ付之レテ貸下拂下クルニ亦何  
他ノ容喙ヲ要セシトノ一言ヲ發セサルヲ得ズ況ヤ  
要求地内ナルヤ地外ナルヤ分明セサルニ於テナヤ

二環  
致既ニ出祭ニ望ミ居候処其屋其也



故、朕性ニ逆リ双方諍訟ヲ擧ゲテ其是非  
ヲ争フ無益ノ至リ存たス而テ方針ニ  
相定メ如キ  
室蘭郡幌別郡中何レノ土地ヲ開ハズモ  
又田耕地ニ適シ(地方ニ甚シキ支障ナキ限リ)タ  
ル箇所ハ快ク之レヲ引渡ス事  
要求地内外ニ於テ拂下規則ニ據リ既ニ處  
分シタル土地ハ其價振置ク事

北海道殖民地、農學校ノ必要トス

凡、意見

今ヤ本邦社會ノ大勢日々ニ以治外交ノ繁雜ヲ  
増スニ至リ殊ニ其急務ヲ是レモ、ハ財用ノ充  
足是レナリ然財用盡ル充足スルヲ能ハス必  
ラスヤ先ツ實利ヲ開發シ富源ヲ涵養セサル可  
ラス蓋シ實利富源ノ程度如何ヲ察セスニ急  
進財用ノ充足ヲ計ラントスルノ極ニ遂ニ一轉  
シテ信用濫用トナリ再轉シテ例産ノ現象トナ  
ル國家理財ノ大計ニ処スル、於テ豈ニ慎重ヲ

ニ環境ノ及スル所ナリ  
致既ニ出テ望ミ居候処其後其他諸事ノ及スル所ナリ



加へスシテ可ナランヤ  
本邦素より富源之乏カラス蓋し邦人機敏ナ  
ル製作工藝以テ價值ヲ作ルベシ通商貿易以テ  
富シ世界ノ市場ニ於テ永ムヘシ然レ本邦ノ開  
明ハ亦タ幼稚ナリ維新二十年來ノ教育ハ邦人  
ノ技術ヲ以テ輸産ヲ外人ト爭ハシムルニ足ラ  
ス故ニ今日ノ得業ハ邦人莫クハ程度ニ照ラシ  
本邦固有ノ富源ヲ開發シ以テ其生産ヲ増加セ  
シムルニ在リトス惟フニ本邦多數人民ノ莫ク  
ハ亦タ製作工藝若クハ通商貿易ヲ以テ本邦ノ

財用ヲ充てせしムルヲ能ハス然レ直接消費ノ  
生産若クハ製造ノ原料ヲ産出スルニ於テ最モ  
適當ナルモノトス諸ノ易工ニ之ヲ解説スルハ  
本邦米ク農産タリ製造国タラス邦人開明ノ進歩  
駸々乎トシテ止ムヲナクモ社會ノ組織ハ容易  
ニ之ヲ變更スルヲ能ハス思フニ二十世紀ノ過  
半ヲ経過スルニ非レハ本邦ハ製作国トシテ世  
界國際家族ノ社會ニ現出スルヲ能ハサルベシ  
夫レ然リ本邦ニシテ農産国タリ邦人ノ多數之  
ニ依テ衣食し本邦ノ財用之ニ依テ其過半ヲ支

ニ環視スルニ本邦ノ富源ニ乏シキニ在リ  
致既ニ出テ望ミ居候処其屋其他諸國ノ富源ニ乏シキニ在リ



辨スルモノタラハ宜シク農業ヲ改良シ其生産  
ヲ増加シ以テ益々國家ノ富實ヲ進捗スルノ事  
ヲ謀ルベカラズ或ハ實驗ノ指導ニ由リ或ハ  
學理ノ光明ヲ假リ着々安々以テ本邦古來墨守  
ノ遺法旧慣ヲ撤去シ農業ノ實利社會ヲ一變シ  
勉メテ殖産興業ノ實ヲ振興セスニハ假令無  
形ノ開明ハ日ニ進ミ月ニ新タナクモ露影ノ開  
明ニシテ空中架橋ノ憾ナキ能ハス故ニ權衡平  
準ノ理勢ヲ審クニシ恰カニ影ノ形ニ隨フカ如  
ク虛實ノ事業相俟行スルヲ要スルモノナリ

虚心平氣以テ本邦ノ實業社會就中農業社會ヲ  
觀察スルニ或ハ喜ブヘク或ハ歎スヘキ景況ナ  
リ其喜フヘキモノハ何ッヤ曰ク農業社會ノ後  
古是ナリ我政府維新ノ革命ニ次クハ封建制度  
ノ廢止ヲ以テス封建制度ノ廢止ハ農民ノ訴ス  
ニ地主權ヲ以テセリ鎌倉置幕以來人權ヲ失ヒ  
土地ヲ耕作スルモノ所有ノ權ヲ有セス然レモ  
持ノ權ニ依リ尺土寸地ヲ耕耘シ粒々辛苦草莽  
ニ埋没セルモノ一朝ニシテ維新ノ大令ニ際  
會ニ所持ノ權ヲ變シテ所有ノ權ト若シ財產ニ

二環境乃各業ノ所由ニ至ルモノナリ  
致既ニ出矣望ニ居候処其屋其他諸君ノ



附帶スル、權利義務ヲ併有スルヲ得タルハ  
豈ニ明治聖代ノ賜物ニ非スシテ何ソヤ故ニ今  
日農業社會財産ノ資格ハ往古兵農一致ノ時代  
ト其趣シ同フスルモノニシテ所謂農業社會ノ  
復古ト謂フモ不可ナカレ可シ

然則目ヲ轉シテ其經濟ノ程度ヲ察スルニ本邦  
農民ナルモノハ稼穡耕耨繰カニ生命ヲ繫クト  
云フニ過キス今ヤ他ノ職業社會ハ日新ノ文明  
ニ伴フテ生計ノ度ヲ高ウシ文明ノ快樂ヲ享ク  
ルト云々農業社會ニ於テハ終身田畝ノ間ニ凝

凝シ田畝以外ニ文明世界マレヲ知ラズ祖先  
傳來ノ旧法ニ據リテ春耕夏耘秋收冬藏ノ外他  
ヲ顧ミルノ暇ナシ寧ニ歎スヘキノ至リナリ其  
然ル所以、モノハ他ナシ衣食ニ餘裕ナキヲ以  
テナリ衣食ニ餘裕ナキハ農業其法ヲ得ナレハ  
因ニナリ豈ニ農業改良ノ方策ヲ講究シ本邦多  
數人民即チ農業社會ノ幸福ヲ進換セマシテ可  
ナランヤ

之ヲ史ニ按スルニ文明諸國ノ農業ト云々其今  
日ノ改良ヲ事タセハ大ニ理由アリ存スル

二環、乃、農業ノ改良ニ  
致既ニ出、農業ノ改良ニ  
居、農業ノ改良ニ



ナリ獨逸聯邦ノ農業ノ如キハ紀元九百年代查  
斯大王ノ治世ナリナレバ紀ノ初ノ一ニ至ルマテ  
ハ所謂三圃農業ナルモノヲ墨守シ恒トシテ之  
ヲ改良スルノ意向ナシ蓋シ三圃農業ノ利タル  
ヤ毎歲耕土三分ノ一ヲ休メテ休田トナシ其耕  
粗スルモノハ三分ノ二ニ過キス故ニ全國生産  
力ノ休養其度ニ過キ富強ノ増進ヲ圖ラントス  
ルモノ之ヲ爲スナリ難シ加フルニ村閭ノ習慣共同  
ノ權利等種種ノ檢束アリテ生産力ヲ自由ニ開  
發スルナリ能ハス爲メニ農業史上千年ノ長キ間

ニ封建制度ノ餘弊ヲ除クノ外概シテ他ニ記載  
スヘキノ事ナシ然レハ世紀ノ終ニ至リ國家  
多事國用多端富強ヲ涵養スルノ急ナリニ當リ  
普國ノ名相メタリシハアテニボルゾノ諸氏有ト  
シテ農政制度ノ改革ヲ議シ千八百七年ノ大令  
藉由ノ制ヲ解キ勢ノテ農業ノ實力ヲ増進スル  
策ヲ講シ又當時ノ學士「テーヤ」氏ノ如キハ  
實験ノ重子學理ヲ講シ以テ農業ナリテ學理的  
ノ發見タラシメタリ蓋シ該氏ノ「リイカ」氏  
於ニ創起セル一ノ農學校ハ尔後歐米諸國ニ

ニ環視シ乃チ農業ノ利ヲ示シテ  
致既ニ出テ農業ニ居候其地其落



於之設立したる數百農學校、大母ト稱スルモ  
敢テ不可ナカルベシ獨逸諸國今日農業、隆盛  
シ来タリ國家、富栄ヲ致セシモ、ハ大ニ素ヤ  
ルニ非スミテ何イヤ

本邦ハ古來農ヲ以テ國ヲ建テ農ヲ以テ國、基  
ト爲ス徳川氏、治世文人學士ヲ輩出スルニ當  
リ特ニ農業ヲ講セシ有爲、士ニ乏シカラズ富  
崎安貞貝原富信大藏永常佐藤信淵、如キハ其  
人ナリ我國農業、術ニ於テ實ニ粗ナリトセス  
至然今日、日本ハ昔日、日本ニアラヌ其農業

、如キモ歐米學術進條、效果ヲ利用シヨイベ  
シ我、農藝學理論ナエー子ニ氏、孤立條理論  
コツシヤ此氏集錄論、如キ古人未言、新詔農  
業社會利益スヘキモノ歟ナリトセヌ況ンヤ英  
米學士、定理、曉ト器械、牛馬、學理ヲ應用  
シ造化、妙法ヲ臨覽シ以テ農業、天地ヲ殆ン  
ト豹變セルモノアリ憶我國、農業ニ國際、利衝  
多キ今日財用、欠乏多キ當時、於テ豈ニ其組  
織、制度、強弱、取彼長補我短、業ヲ利用セ  
スニテ可ナラニヤ

二環均乃各農戶ノ  
致既ニ出奈ニ望ニ居候也其屋其他諸戸ノ分業事ニ











年、星霜シ以テ其成切ヲ期スヘカラス、古人カ  
使願ミ望ム入キテ、ハ拓地移民上緊要ナル原  
素、準備ミアリテ其事業、成切ハ復ラク多年  
ノ後ヲ俟タリ<sup>可也</sup>トス思フニ、開拓使カ當該  
準備ノ事業ハ頗ル務メタルモノト謂ハルル  
得ス蓋シ札幌農学校ノ設立、如キモ其事業ノ  
一ナリトス

當初該校ノ設立アルヤ其目的タル所首トシテ  
殖民地ノ官衙ニ適任ナル人材ヲ養成スルニ在  
リ故、農学校ハ殖民地文官学校ノ制度ト稱ス

凡レ不可ナカラシモノ殖民地文官学校ニシテ  
農学校タラシモノハ拓地移民ノ事業興農ヲ以テ  
其骨髓トナスヲ以テナリ當時該校ノ召募ニ應  
ジ入校セシ学生ハ卒業ノ後北海道ノ移民トナ  
リ官衙ニ採用ニ應ジ入テハ専意拓地移民ノ事  
業ヲ經營シ出テハ役園田耕土ノ稼穡ニ從事  
シ屍シ北見ノ曠野、曠シ骨ヲ擇恒ノ絶島ニ埋  
ムル也故テ遺憾トセス況ニ卒業後也ケ年ノ  
桑命ニ於テオヤ喜ビテ之ヲ奉リ他アルヲ知ラ  
ズ當時学生ノ気風ハ實ニ羨望ニ堪エザル所ナ

ニ現地ノ名實ノ別ナリ  
致既ニ出テ望ミ居候処其屋其他諸所ノ名實ノ別ナリ



リキ  
然り而ノ多年量其功成り明治十三年、陸  
業ニ年一輪ノ官衙ノ採用ニ應じカシ北地ニ致  
スノ時機到来セルヲ喜ビシニ間モナク政府命  
スルニ廢使置縣シ以テス是ニ於テ北海道ノ事  
業施政ニ教官衙ノ間ニ於テ処スルコト、ナリ  
農学校ノ如キモ農商務省ノ管理ニ歸スト余氏  
証授出身ノモノハ其地位シ北海道ニ得ルノ難  
キト貸費ノ利用由ヲ與フルニ因リ終ニ知らズ  
誤ラス北海道シ去ルノ已ハソ得ヤニ至リ

吾時学生ノ志氣故ヲ挫折シタルニア  
ラズ吏衙施政ノ事情大ニ之ヲ然ラシ  
メタルモノアリト謂テ可ナラニ哉  
然ハニ政府大ニ見ル所アリ明治十九  
年廢使置縣ノ令ヲ布キ再ビ北海道拓  
地殖民ノ事業ヲシテ單獨吏衙ノ總制  
ニ歸セシム是北海道殖民史上社会ス  
ベキノ一大事實ナリトス然リ而シテ  
今ヤ北海道殖民ニ銳意シテ拓地殖民ノ  
実効ヲ舉ゲルヲ期スルガリ學術技藝

ニ環境乃々家ノ外ニシテ  
致既ニ出テ望ミ居候処其屋其他落可ク分テ事ナシ



ニ達セル人找ヲ要スル一益々急ニ益々  
多シ鬼ヲニ殖民地ノ支衛ナルモハ  
地方尋常ノ支衛ト趣ヲ異ニス執務ノ  
緩急事業ノ前後ヲ察シ務メテ繁ヲ去  
リ簡ニ就キ或ハ山林ニ或ハ地理ニ或  
ハ水産ニ或ハ土木ニ物ニ殖民地ニ累  
切トハ事業ヲ擴張シ富源ノ开发実利  
ノ收拾ヲ以テ支衛施政ノ基ヲトナシ  
又地方ニ要スル行政ノ如キモ内地ト  
其制ヲ異ニシ殖民地物別ノ制ヲ設ケ

以テ民衆起業ノ実効ヲ擧ゲザル可カ  
ラズ故ニ道徳ノ手段トナシテ教育ヲ以テ  
ヲ使用スルハ是レ少少道徳民ノ施政上実ニ必要ナル  
トス多ク然急ニ人找ヲ要スル人找急ニ得ベカラズ固ヨ  
リ養成素アリニ非ザレバ其用ヲ為サズ是以テ道徳  
一昨十九年十二月凡陽農学校官制ノ發布ニ基キ校  
則ヲ改正シ省トシテ学生養成ノ目的ヲ定メ卒業  
優秀ノ者ヲ推薦シ之ニ給スル。卒業ヲ以テ農工ノ学  
科ヲ研究セシメ道徳ノ採用ニ供シ以テ殖民地民ノ  
事業ニ當ラシメントス又全通農家ノ子弟ヲ召集シ奉

ニ現地及名実ノ  
致既ニ出来望ニ居候其屋其他諸所ノ分業







蓋しや海邊地方、行政、道、旅長官ノ命ヲ得じラニ二個  
ノ新區、衛ニ於ラ之ヲ取理スル、堤、農、学、校、卒業生、ハ、地、方、  
臣、官、タ、ル、ニ、最、モ、適、任、ナ、ル、ト、信、ス、如、何、ト、ナ、レ、バ、や、海、邊、地、  
方、ノ、事、務、ハ、殖、産、興、業、ニ、以、テ、其、主、要、目、ト、為、ス、モ、ナ、レ、バ、ナ、リ、  
然、レ、ニ、他、日、殖、民、事、業、ノ、振、興、ス、ル、際、今、々、に、全、道、ノ、滿、チ、人、口、  
ヲ、察、ス、ル、ニ、餘、地、多、ク、新、區、衛、ノ、數、必、ラ、二、三、個、ニ、止、マ、ル、可、シ、  
然、レ、時、ハ、地、方、モ、亦、益、々、農、学、校、ノ、卒業生、ヲ、需、用、ス、ル、事、  
多、カ、ル、可、シ、

之、レ、ニ、如、フ、ル、ニ、少、少、海、邊、ニ、於、テ、一、種、ノ、兵、農、婦、民、者、ナ、リ、此、田、兵、  
是、レ、ナ、リ、該、兵、ハ、兵、備、ト、可、稱、ノ、二、業、ヲ、兼、テ、其、成、績、大、ニ、見、ル、

ベ、キ、モ、ナ、リ、然、レ、ニ、之、レ、ヲ、統、御、ス、ル、ノ、士、官、タ、ル、モ、ハ、獨、リ、操、兵、  
ノ、術、ニ、ミ、ナ、ラ、ズ、又、拓、地、ノ、事、業、ニ、通、曉、ス、ル、ヲ、要、ス、ル、機、關、農、  
学、校、ハ、創、立、以、来、兵、学、科、ヲ、設、ケ、テ、之、ヲ、教、授、ス、故、ニ、其、卒、  
業、生、タ、ル、モ、ハ、兵、農、ノ、二、事、ヲ、兼、テ、ハ、ニ、於、テ、最、モ、適、者、ナ、ル、モ、  
ノ、ト、ス、他、日、政、府、若、シ、該、兵、ノ、規模、ヲ、擴、張、ス、ル、ニ、際、シ、該、校、卒、業、  
生、ヲ、以、テ、其、士、官、ニ、採、用、ス、ル、ノ、舉、マ、ラ、バ、卒、業、生、ノ、需、用、ハ、又、益、  
々、多、キ、ヲ、加、ヘ、ン、果、シ、テ、然、ラ、バ、農、学、校、ハ、右、初、ノ、文、官、学、校、タ、ル、  
ミ、ナ、ラ、ズ、殖、民、地、ニ、必、要、ナ、ル、文、武、官、ヲ、養、生、ス、ル、ノ、学、校、タ、ル、可、シ、  
農、学、校、ノ、用、モ、亦、大、ニ、可、シ、ナ、リ、

又、レ、特、別、ノ、事、業、ニ、ハ、特、別、ノ、教、育、ヲ、要、ス、ル、業、独、リ、職、業、社、

ニ、現、場、及、各、業、ノ、所、在、  
致、既、ニ、出、發、ニ、望、ミ、居、候、也、其、屋、其、地、諸、君、又、分、野、有、リ、



會に於てノミ之ヲ施スルモノニアラズ較近學術ノ進步ト  
共ニ益々學術社會ニモ亦尔業ノ普及ヲ見ル英國ノ如キ  
ハ普通農學校ノ外ニ殖民學校ニモ、ヲ設立シ殖民者ト  
適切ナル教育ヲ施シ以テ殖民事業ノ擴張ヲ図ハリ是レ  
蓋シ各種ノ學術技藝ト共ニ殖民地ノ地理凡土産業等ヲ  
親シク研究セテ殖民者タル資格ヲ具備セシムルハ其事業ノ  
成功上最モ必要ナルモノナレバナリ

札幌農學校ノ如キハ在學者身親シク少海邊ノ地理凡土  
觀察スルハ便宜ナリ且其教育ハ殖民地ノ事業ニ最モ適切  
ナル学科ニ就キ之ヲ受ケルヲ以テ少海邊ノ殖民者又殖民地

ノ吏吏タルハ最モ完全ニ資格ヲ具備スルモノト謂フ可シ  
然リ而シテ教育ノ利益ハ之ニ永遠ニ期スヤクシテ之ヲ目前  
ニ見ル所カラガハルモノアリ是ヲ以テ世人或ハ教育ノ制度ヲ不急  
視スルモノ雖タ之レナシトモ然ラズ之ヲ史ニ徴スルニ未ダ殖民地  
ノ如キハ決シテ教育ノ制度ヲ輕視セズ馬カカノ森林樵採ニ悉  
野獸ノ巢窟ヲ知リ波村ノ屋舎點ツニ未ダ寒農ノ陋居タル  
ニ過ギザリシモ地ニ「カンブリッヂ」ノ跡ニ相シテ凡出遠遊等セルモ  
ノハ是レ「バババ」ト大学ノ基礎ヲルル如キ新英蘭ノ人民ガ  
其教育其富貴他ノ諸品ニ冠タルモノハ一朝一夕ノ事ニマ  
ズ遠ク其源因ヲ殖民創業ノ間ニ賸賸セルモノト謂フテ

ニ現存及タ各處ノ所  
致既ニ出テ望ミ居候  
其屋其他諸品又分  
タリ



而ナリ古人曰ク衣食足りテ礼讓ヲ知ルト云々時ノ社會教  
育足りテ衣食裕カナリ學術藝技ニ関スル教育ニ加テ  
殖民地ニ於テ百モノ之ヲ忽視ス付ス可カラズ理ノ最モ見易  
キモノナリ

嗚呼や此迄開拓セザルニ由ラズ有耶ノ富源涇原セザル由  
カラザフ久シ敷ナリ且ツ沃野モ之ヲ開カザレバ荒野ナリ  
之ヲ開ケテ美田ナリ石狩平原ハ耕夫ノ犁ヲ入レテ勝ノ  
森林ハ樵夫ノ斧ヲ待テ千竄ノ海漁父ノ船ヲ向ヒ  
以テ天然ノ富ヲ人用ニ供セントス思フニや此迄ノ開拓ハ今  
日僅ニ其期ナリトス社會ノ理勢ト政治ト道路ト共に

其時期ヲ誘喚セリ蓋シ食物ノヒ者ト人口繁殖ト増  
減其比例ヲ同クセズ人口益々殖繁スルモ食物ノヒ者  
之ニ伴フ此ハガハ社會經濟ノ原則ナリ本邦ノ人口  
年々返テテ増加ス荒土ヲ拓キテ生活の必需品ノ原料  
ヲ産出スルニ非ラザレバ能ク其人命ヲ維持スルヲ能ハ  
ザル而シ餘利ノ人口外ニ移シ人口食料不平均ノ權  
衡ヲ保ツル得ベシト臣民是不得止ノ既賜策ニシテ未ダ拓  
クベキノ曠原平野アリ未ダ興ス可キノ製糖工業アル今  
日於テハ外國移住可ナルヲ知ラザルナリ且シテ人口ノ北地  
ニ移シ造化天然ノ利源ヲ開發セシムベシ今日已ニ人口

ニ現境及々各處ノ人口ノ増減ハ其屋其他諸國ノ人口ノ増減  
致既ニ出テ望ミ居候也其屋其他諸國ノ人口ノ増減ハ其屋其他諸國ノ人口ノ増減



繁殖ノ刺戟ハ北地ノ開拓ニ促カス是レ即チ社會ノ理  
勢ヲ乘ル天拓ノ時期到来セリ更ニ目ヲ轉ジテ政治  
ノ進路ヲ見レバ内政ノ改良モ固權ノ伸張モ富ノ力以テ之  
ヲ行フヲ得ズシ然富容易ニ起シ難シ況ニヤ古來社會  
會事物ノ繁雜ナル曩日鎖港孤立ノ時ト同ジカラズ殊  
ニ射利ノ爭技壇上ニ於テハ營業ノ自由ト運輸ノ利  
便ヲ通スルニ隨ヒ一事一業ノ利ヲ收ム可キモノアレバ互ニ  
資財ヲ投ジテ其利ヲ得ル時期スルノ時ニ於テマ金利  
ノ低落スルハ恰カモ水ノ低キニ向フガ如シ是ヲ以テ新フルノ  
節トミシラ事業ヲ資材ニ乏シク処アレバ招カザルモ單

ヲテ之レニ資材ヲ投シ有無相通ニ利貸相俾ムルニ至ルハ  
之ヲ歐米ノ殖民史ニ徴シテ知ルヲ得ヤレ今ヤ北海道ノ形  
勢殆んど之ニ類似スルノ時據ニ際會セリ豈ニ此理勢カ  
ニ應シテ天賦ノ富ヲ天養シ以テ内治ノ改良固權ノ伸張  
ニ對スル処ナクシテ固ナラニヤ然レバ北地ノ富厚學術技藝  
ノ利器ヲ假ラズシバ智力競争ノ今日充分ニ之ヲ天養ス  
ル事難カル可シ故ニ内治外交同質ノ實ヲ具スルヲ教  
育ノ制度ヲ伸張シテ其物利用ノ基礎ヲ以テ革固ニセザルベ  
カラズ昔時普偏生ノ今破弱ニ以テ君ノラルニヤ兵破レ地  
削ラヌ是急存亡ノ秋ニ當リ固ヲ富マサント欲スル天賦

ニ現存及タ各處ノ地ノ利ヲ  
致既ニ出采ニ望ミ居候処其陸其他諸島又分屬ナリ



シク兵ヲ強クシテ欲スルモノナシ在蘭已ニ倒レシトシテ  
之ヲ回スノカナク今ヤ普滿生ノ国命ハ一條ノ縋ヲ以テ  
之ヲ繫クヨリモ猶ホ危シ此時ニ當リ名士群議終ニ大  
學ヲ起シ士氣ヲ振成スルヲ以テ国家最大急務ト  
ナセリ苟今普國ノ独逸ノ一統ニ聖羅馬帝國ノ鴻  
業ニ再興シ終ニ歐亞列國ノ盟主タルニ至ルモ豈伯林  
大學教育ノ贊助ナシト謂ハザル可キヤ又之ヲ米史  
ニ按ズルニ廢奴ノ論議四出南北ノ政黨互ニ軋輓  
シ互ニ潰裂砲煙彈雨ノ名ニ於テ當時ノ名士が國  
會ニ於テ秀然議決セルモノハ果シテ何ゾヤ即チ各

ニ農学校ヲ設立スルノ後業是ナリ亂ニ居テ治ヲ成シ  
ズ殖産興業ノ基ナラズ定メタル諸士ノ卓見思フ有レ  
今ニタ米國各郡ニ農事試驗場ヲ設立スルノ法令アリテ  
農学校卒業ノ學士要理ニ任セラルモノヲ多シ往時同  
事多事ノ際ニヨリ農学校ヲ設立セルノ效果益々モ現ハル  
蓋シ人間ニ生モ或ハ朽ルモノモ教育ノ制度ニ至ツテハ年  
ヲ追フテ益ニ其成績ヲ顯ハス之ヲ歐米ノ學史ニ徴シテ  
其然ハラザルハ鴻業大圖ハ莫ク永遠ヲ期セザル可カラズ  
目前ノ農事ノ振興シテ永遠ノ福ヲ受フハ決シテ策ノ  
得ルモノナラズ教育ノ制度ヲ知スルニ於テ是實ニ

ニ現存ノ各書及ニ其後ノ書ニ於テ其意ヲ盡シ  
致既ニ出テ望ミ居候処其意其地諸君ノ心ヲ



ル所ナクシテ可ナランヤ

思フニ教育ノ制度ニ興シガタクシテ類レ易シ既ニ起ル  
者ハ益々之ヲ保護シ益々之ヲ擴張シ以テ其裨  
益ヲ広ムコトナラザル可カラズ歐米ノ政府皆之ヲ  
伸張シ教育ノ歐米ノ人學ヲ普及シ以テ之ヲ決  
シテ故ナキニ非ラサルナリ我ハ我國農學ノ如キモ人ヲマ  
ルク教育ノカヨ莫利莫益増進ト著ハサントス益  
コト固ラシ其培養止ムナクニ其收穫倍々倍  
スルモノアルベキハ信シテ疑ガレザル也

蓋シ教育ノ制度ニ要スルモノハ時日ト資金ナリ

之ニ假スニ時日ヲ以テ之ニ授クルニ資金ヲ以テ  
セバ其裨益ノ及ブ知決シテ則知スベカニズ我ハ我  
國農學校ノ如キモ其經費年々之ヲ国库ニ仰ギ  
ラ支辨ス故ニ經濟上ノ組織ハ行政支應ト異  
ナラズ然レ又其行政ト學ヲ其分限ヲ異ニシ  
隨テ之ヲ經濟ノ利途ニ生ヅベキハ至チナリトス歐  
米諸國ハ於テハ海陸兵學校ヲ除クハ外餘皆ノ  
全ク国库ヨリ出ヅルモノ長シクモ多クハ基金ヲ  
置キ其收入ヲ以テ經費ヲ辨シ永遠維持ノ法  
ヲ以テ鞏固ナルヲ以テ一如国库ニノ空乏ヲ告

ニ現存及々家計ノ  
致既ニ出資ニ望ミ居候処其屋其他諸事ハ



カルモ之最響ニ由リ衰頹ヲ来タスノ憂ナク其基礎  
確定トモナリ凡漸ク依ラズシテ独立ノ進路ヲ行  
ル故ニ學術ノ盛興ヲ實利ノ普及ヲ圖ニ  
ニ於テ其活動ノ範圍廣大ニシテ且自由ナル境  
ヲナリ政府取会分九号ヲ以テ文部省道縣  
學校收入金規則ヲ制定セシテ逐次基金増殖  
ノ方法ヲ設ケテシテ此後昭々ノ美事ニシテ  
教育ノ進歩上望ム可キモノナリ  
此後農學校ノ如キモ收入金蓄積ノ稟裁ヲ得ハ  
片ハ其經濟ヲ以テ自立セシムル事難キニ非ラズ北海

道ノ荒蕪地ヲ田ト為メ可キモノ多シ若シ是關  
盤ノ收入積メテ基金ト為スヲ得バ今日より二十  
至三十年ノ期ニテ充分ノ基金ヲ造リ存積ノ維  
持ヲ確定スルヲ得テ果シテ然ラバ他地拓ク民多  
ク益々教育制度ノ擴張ヲ要スルモノナリ農學校  
ノ利用學ニ農學校タルニ止ラザル可シ社会進歩理  
勢拓地殖民ノ進化其是シテ至ルハ決シテ單純理想  
ノ言ハアラザル信ズ嗚呼本邦ノ賦田文分セザル可カラス  
農業ノ改良講究セザル可カラス北海ノ寶庫發見セ  
ザル可カラス殖民地ノ人材養成セザル可カラス教育

二現況及名譽ノ月  
致既ニ出衆ニ望ミ居候処其屋其他諸事



ノ制度擴張セザル可カラズ  
倫ジテ至シバ  
學堂  
ノ益、  
ヤ博  
通  
殖民地ニ於テ之ヲ今日ニ之ヲ得ルニ微  
尾必要トスルノ理瞭ニ乎トシテ又シ明テカナリ書意  
ヲ尽サズ閣下請フ諒察ヲ垂シヨ願者再拜

致既<sup>二</sup>出<sup>一</sup>榮<sup>三</sup>望<sup>三</sup>居<sup>三</sup>候<sup>三</sup>處<sup>三</sup>兵<sup>三</sup>屋<sup>三</sup>其<sup>三</sup>他<sup>三</sup>落<sup>三</sup>成<sup>三</sup>久<sup>三</sup>分<sup>三</sup>房<sup>三</sup>自<sup>三</sup>一<sup>三</sup>



木中島學

北海

發

北海道殖民地、農学校ヲ必要トスルノ意見

今ヤ本邦社会ノ大勢日ニ四沿外交ノ繁雜ヲ増スニ至リ  
殊ニ其急務ヲ見ルモノハ財用ノ充足是ナリ蓋財用速カ  
ニ充足スルヲ能ハズ必ラスマ先ツ實利ヲ充テ富源ヲ涵  
養セザル可カラズ蓋シ實利富源ノ増設如何ヲ察セズシテ  
急進財用ノ充足ヲ計ラントスルノ極ニ達ニ一轉シテ信用  
ノ濫用トナリ再轉シテ例産ノ現象トナル國政理助ノ大計  
ヲ処スルニ於テ豈ニ慎重ヲ加ヘズレテ可ナランヤ  
本邦素ヨリ富源ニ乏シカラズ蓋シ邦人ノ振教タル製作工  
藝以テ價值ヲ作ルベシ通商貿易以テ富ヲ生ズル市場ニ於

ニ現存及名産ノ利用ヲ  
致既ニ出資ニ望ミ居候処其屋其他諸事又分



テ求ムベシ多然由邦ノ元明ハ未ダ幼稚ナリ維新ニ十年來  
ノ教育ハ邦人ノ技術ヲ以テ輸亂ヲ外人ト争ハシムルニ足  
ラズ故ニ今日ノ得業ハ邦人実力ノ増進ニ照ラレホ邦固有  
ノ富強ヲ開發シ以テ其生産ヲ増加セシムルニ在リトス惟  
フニ本邦多数人民ノ実力ハ未ダ智識工藝若クハ通商貿易  
ヲ以テ本邦外ノ財用ヲ充足セシムルヲ能ハズ多然直接消  
費ノ生産若クハ智識ノ原料ヲ産出スルニ於テ是モ通商  
ルモキトス語ヲ易エテ之ヲ解説スレバ本邦未ダ果屋國タ  
リ製造品ヲラズ本邦元明ノ進歩發達ニキトシテ止ムヲナク  
モ社会ノ組織ハ容易ニ之ヲ変更スルヲ能ハズ思フニ二十

一 本 中 學 堂 學 生 志 士

世紀ノ過半ヲ経過スルニ非レバ本邦ハ製作品トシテ世界  
市場ニ参入シ社会ニ現出スルヲ能ハサルベシ  
又レ然リ本邦ニレテ農産品タリ邦人ノ多数ニ依テ衣  
食シ本邦ノ財用之ニ依テ其進歩ヲ支辨スルモノタラズ直  
シテ農産ヲ改良シ其生産ヲ増加シ以テ益々其富強ニ  
進歩スルノ策ヲ講ビザル可キラズ或ハ其經驗ヲ指導ニ由  
リ或ハ其智識ノ光明ヲ假リ着々其進歩ヲ以テ本邦國土墨守ノ  
遺法旧慣ヲ撤去シ農産ノ實利社会ニ還元シ之ヲ進歩  
興業ノ實力ヲ振興業セズンバ假令無形ノ元明ハ日々ニ  
進ミ月々ニ彰タナルモ虚影ノ間明ニシテ空中楼閣ノ

ニ現存及名譽ノ元明ニシテ其  
致既ニ其榮ニ望ミ居候也其後其他諸君ニシテ



感ナキ能ハズ故ニ權衡ヲ準、理勢ヲ審カニシ、恰カモ景ノ  
形ニ随フガ如ク虛實ノ事業相佐行スルヲ要スルモノナリ  
慮心平氣以テ小邦ノ實業社合就テ農業社合ヲ觀察スル  
ニ式ニ喜ブベク或ニ歎スベキノ景況アリ其喜ブベキモノ  
ハ何ハヤ曰ク農業社合ノ後古是ラ我政府維新ノ革命  
ニ次グニ封建制度ノ廢止ヲ以テス封建制度ノ廢止ニ農  
民ニ許スニ地主權ヲ以テセリ鎌倉置幕以來人権ヲ更  
ヒ土地ヲ耕作スルモ所有者權ヲ有セズ緩カニ所ナク權ニ依  
リ尺土寸地ヲ耕耘シ粒ノ辛苦草芥ニ埋没セルモノガ一  
朝ニシテ維新ノ大令ニ際合シ於テ權ヲ變ジテ所有ノ

木中

權ト爲レ財産ニ附帶スルノ權利義務ヲ保有スルヲ得タ  
ルハ豈ニ明治聖王代ノ賜物ニ非ズシテ何バヤ故ニ今日農業  
業社合財産ノ資格ハ從古矢張一致ノ時代ト其趣同シヤ  
スルモノニシテ所謂農業社合ノ後古ト謂フモ不可ナカル  
可シ

雖然目ヲ轉ジテ其經濟ノ權後ヲ審スルニ小邦ノ農民ナル  
モノハ稼穡耕耨饒ラニ生命ヲ繫クト云フニ遲ヤズ今マ他  
ノ職業社合ハ日新ノ文明ニ伴フテ生計ノ波ヲ享ウレ文明  
ノ快樂ヲ享ウルト云見農業社合ニ於テハ終ニ田畝ノ間ニ  
盤踞シ田園畝以外ニ文明を思アルヲ知ラズ祖先傳來ノ

ニ現據及名實ノ別  
致既ニ出衆ニ望ミ居候処其屋其他諸事



旧云：據リテ看辨及聯秋收冬耘ノ外他リ顧レル暇ナシ  
實ニ歎ズヘキノ至リナリ其然ル所以ノモノハ他ナレバ食  
ニ餘裕ナキヲ以テナリ衣食ニ餘裕ナキハ農業其法ヲ何ガ  
ルニ因ルナリ蓋農業改良ノ方策ヲ講究シテ邦多教人民  
即チ農業改良ノ方途ヲ直接セズレテ間接ナランヤ  
之ヲ更ニ極ズルニ文明諸國ノ農業ト云ヒ其今日ノ改良ヲ  
来タセルハ大ニ理由アリ存スルナリ獨逸聯邦ノ農業ノ  
如キハ紀元九百年代查理大王ノ治也ヨリナレ也紀ノ初メ  
ニ至ルマデハ所謂三圃農業ナルモノヲ墨守シ恪トシテ之ヲ  
改良スルノ意向ナレ蓋シ三圃農業ノ利タルヲ毎歲耕土

三分ノ一ヲ休ケテ休田トナシ其耕種スルモノハ三分ノ二  
ニ過キズ故ニ金銀貨幣力ノ休養其後ニ過ギ富貴ノ境達ヲ  
隔ラントスルモ之ヲ為スヲ難シ加フルニ村園ノ習慣共同  
ノ權利習慣ニノ掟束アリテ生産力ヲ自由ニ充テスルヲ能  
ハズ為メニ農業史上百年ノ長キ間ニ封建制度ノ餘弊ナリ  
除クノ外概シテ他ニ記載スベキノ事ナシ蓋シ十八世紀ノ  
終ニ至リ西多事同多端富強ヲ漁養スルノ急ナルニ  
至リ農業ノ名稱スタインバアデンボルグ等ノ諸氏著トシテ  
農業制度ノ改革ヲ議シテ八百七十年ノ大令藉テノ制度ヲ  
解キ勢ヲ農業ノ実力ヲ増進ハルノ策ヲ講ジ又當時ノ

二現及名実ノ別  
致既ニ出テ望ニ居候其地諸君ノ



オ中農學  
學士「テール」氏ノ如キハ實際ヲ重キ學理ヲ滿ジ以テ農業  
シテ學理的ノ微業ヲラレメタリ蓋シ後氏ノ「メイグリン」  
府ニ於テ創起セル一ノ農學校ハ今後歐米諸國ニ於テ設  
立セタル數百農學校ノ大母ト稱スルモ故ラ不可「カ」ルベシ  
独逸諸國今日農業ノ隆盛ヲ東タレハ此ノ富實ヲ致セシモ  
ノハ大ニ素アルニ非ズシテ何ゾヤ

亦邦ハ古來農ヲ以テむラ達ラ農ヲ以テ國ノ基ホトメス德  
川氏ノ治也文人學士ヲ輩出スルニ著リ如ハ農業ヲ講セル  
有ルノ士ニ乏シカラズ宮崎安久相原謙大正永常佐  
藤侯洲ノ如キハ其人ナリ故ニ農業ノ術ニ於テ實ニ精ナリ

トセバ虽然今日ノ日本ハ昔日ノ日本ニアラズ其農業ノ如  
キモ歐米學術直接ノ効果ヲ利用シ「ライベ」氏ノ農藝原  
則「チエー」子「ン」氏ノ孤立修理論「ゴッ」シヤル「ン」氏ノ集疎  
論ノ如キ古人未言ノ新諦農業社合ヲ益スベキモノ歟ナ  
レトセズ況ンヤ農米學士ノ實利ニ曉キ器械ニ牛馬ニハナ  
リテ應用シ造化ノ妙法ヲ啓開シ以テ農業ノ天地ヲ拓ン  
ト新變セルモノアリ噫此ハ農業ニハ際ノ刺戟多キ今  
日財用ノ欠乏多キ當時ニ於テ豈ニ其組織ニ救済ニ制度  
ニ經濟ニ取彼長補材短ノ呈ヲ利用セズシテ可ナランヤ  
虽然旧慣遽カニ破リ難シ古法倣カニ改メ易カラズ故ラ

農業學

二現及名農學  
致既ニ出登ニ望ミ居候処其屋其他諸國ニ分寄リ



外に継グノ急業ヲ施サント欲セバ理財ノ変動法ヲノ攪乱  
ヲ来タシ而シテ大計ニ於テ決シテ策ノ得タルモノト謂フ  
可カラズ然ラバ巧キ泰西ノ書生法ヲ直チニ利用シテ各邦  
書生ノ直接ヲ来タスノ餘地ナキカ曰ク大餘地ノ在ルアリ  
カ海乃殖民地是ナリ

抑モツ海乃ハ各邦ノ一大富源タルハ明カニ維新以來漸ク  
邦人ノ欲願ニ溢入シ来タリ今々益々之ヲ實現セシト欲ス  
蓋シ更ニ之ヲテ上ニ端ズルハカ海乃殖民ノ事業ハ二  
期ニ區別スルヲ得ベシ往時徳川氏ノ流布ニ於テハ蝦夷ヲ以  
テ邊疆トナシ露國ニ對シテ備フルヲ以テ愛憎ノ主義ナ

セリ故ニ明治維新蝦夷ヲ拓ク議スルニ當リ當時ノ人士モ亦  
此ノ領土ノ四字ヲ以テ蝦夷ヲ拓墾同ノ義トナセリ恰モ羅  
馬人カ迦城ヲ以テ歐夷ニ備フルカガメ其人種ヲ殖民セル  
ハノト同一ノ形況ニシテ彼ノ人ニシテ希臘人ノ民カ通  
商貿易ヲ以テ利ヲ射シガメメ西細亞ニ或ハ地中海岸ニ  
殖民セルモノト其軌ヲ同シワセズ寧ろ西點ヲ經畫シ友  
隣ヲ設置シ蝦夷内部ノ暴戾也人ノ認識スル処トナリ又チ  
島嶼太ノ交換一則外交ノ紛ヲ解キ條約ニ拓地殖民ノ事  
業ヲ考慮スルニ當リ北海乃ノ殖民ハ門鎖鑰ノ主義  
即チ辺備殖民ノ局面ヲ以テシ其成功ヲ望ムル能ハズ必ズ

二現況及各省ノ居候其地諸部ノ分  
致既ニ出采ニ望ミ居候其地諸部ノ分







此は又学校ノ制設ト称スルモ不可ナシ而シテ強氏紀文  
及学校リシテ若学校タラシメレハ拓地強氏ノ事業興農  
以テ其骨髓トスリ以テナリ其後校ノ召募ニ應ジ入校  
トシ學セハ卒業ノ後海防ノ修成トナリ右衛ノ操中ニ  
應ジ入ラハる意拓地強氏ノ事業ヲ翼賛シ出ラハ力役爲  
耕ハ穡情ニ従事シ死リ北見ノ職卿ニ曝ケレ肯テ撰  
提ノ地賜ニ埋ムル故ヲ遺囑トモスシマ卒業後廿年  
ノ奔人平ニ於テ喜ンテ之ヲ喜ムル他アルヲ知ラズ當時  
生ノ氣風ハ實ニ豪傑ニ堪エタル所ナリヤ  
然リ而シテ多年堂室ヲ居ラズ其印成リ昭然ト三四年

村中是學村

ノ際業リテハ補ヤリ右衛ノ操中ニ應ジカリ以テ強氏ノ  
時機到来セルヲ喜ビ間モナリ政府令スルニ榮使里縣  
ヲ以テス少海防ノ事業強氏ノ教及衛ノ方ニ於テ勉メ  
コトナリ若学校ノ如キモ農商務省ノ管轄ニ歸スト重臣  
強校生ノモイ其地位ヲ海防ニ与ルノ難ト債務ノ制  
自由ヲ與フルニ難キレ知ラズ強氏ノ海防ヲ志スルノ已  
ムヲ以テガルニ至レリ當時強氏ノ志氣強ク挫折シタルニア  
ラズ及衛強氏ノ事情大ニ之ヲ然ラシメタルモノ有リト  
謂テ可ナシ強

二現及名義ノ所ナリ  
致既ニ出榮ニ望ミ居候処其屋其他諸氏ノ分業ナリ



布キ再び少海陸拓地殖民ノ事業ヲシテ單獨臣衙ノ總判  
ニ歸セシム是ハ海陸殖民史上記念スベキ一大事業ナリ  
トスガリ而シテ今マヤ海陸應ニ鋭意シテ拓地殖民ノ宜知ヲ舉  
クルヲ期スルニ當リ學術振興ニ盡セル人材ヲ要スルハ先  
高ニ益多シ思フニ殖民地ノ臣衙ナルモノハ地方官ナリ  
臣衙ト趣シ異ニシ執政ノ後急事業ノ前後ヲ察シ執政  
繁ヲ去リ簡ニ就キ或ハ農商ニ或ハ山林ニ或ハ地理ニ或ハ水産  
ニ或ハ土木ニ於テ殖民地ニ關切ナル事業ヲ擴張シ富強ノ元  
資食料ノ收拾ヲ以テ臣衙施政ノ基キトナシ又地方ニ至ルハ  
行政ノ如クモ内地ト異ナリ殖民地特別ノ制ヲ設ケ以

ラ開塾起業ノ実効ヲ學ケザルヲミラズ故ニ直轄ノ手是ト  
り并命事以テ人材ヲ得用スルハ是レ海内強兵ノ施  
政ノ實ニ樞要ナルトトス多岐多岐大材ヲ要スルモ人材急  
ニ獲得ヘカラス固ヨリ養成素アハニ非ザレバ其何ヲ爲サ  
ズ是ヲ以テ道廳一昨十九年十一月ハ假農學校を創リ免  
布ニ基テ校則ヲ改正シ肩トシテ學生養成ノ目的ヲ定メ學  
業優秀ノ者ヲ拔擢シメ之ニ給スルニ學費又ハ以テ農工  
ノ資料ヲ研究セシメ道廳ノ採用ニ供シ以テ拓殖殖民ノ事  
業ニ當ラシメントス又全島農家ノ子弟ヲ召集シ東西ノ農  
法ヲ修習セシメ二年業ヲ終ルハ後ニ各郡ニ散布シ之

致既<sub>二</sub>出<sub>三</sub>祭<sub>三</sub>望<sub>三</sub>居<sub>三</sub>候<sub>三</sub>處<sub>三</sub>兵<sub>三</sub>屋<sub>三</sub>其<sub>三</sub>他<sub>三</sub>落<sub>三</sub>成<sub>三</sub>之<sub>三</sub>分<sub>三</sub>陽<sub>三</sub>其<sub>三</sub>...



在地方農業ノ模範トナリ農業社令、新學素ヲ入レ以テ  
此農業ノ改良ヲ期セントス又仍舊農園ノ事業ヲ擴張  
シ泰西字理ノ模範ト爲學制ノ整理ヲ振興五捨レ之ツ海  
外農業ニ施シ實利實益ノ見ルニ表スルヲ教カハ斯  
是レ道徳教育ノ制度ヲ利用シ以テ他國民ノ事業ヲ翼  
賛セシムルヲ今ヤ爲メ其効果ヲ見ル、期ニ臨ム見ハ不  
果ノ爲メ、實ニ加スベクナリ

農学校設立以來僅テ二十余年ノ事業セテ出セルヲ其甚  
タ多ク其トセズ然リトモ今日道徳ニ事ヲ仕スルモノ三十余  
名ノ多ク、至トリ可ハ余ヲ尋テ海外ニ出テ他國ノ事業ヲ履

ノ事業ヲ調査スルモノアリ或ハ海内ノ内部ニ入り深山幽  
谷ヲ跋渉シテ殖民地ノ模範ニ爲ラヌモノアリ或ハ任テ縣長  
長ニ對シテ就テ地方牧政ノ事務ニ當ルモノアリ或ハ職ヲ農  
場ノ管理、或ハ農業ノ改良ヲ爲スモノアリ或ハ海外ノ農業ノ模  
範ヲ調査シテ其要スルモノアリ之ヲ要スルニ農学校ノ事業セハ不  
タス教ニシテ今日ケモ道徳ノ教育ニ應ズルニ足ラザル  
ヲ以テ益々人材ヲ養成シテ其要ニ用ハスルハ今日後校  
学校ノ急務ナリトス

蓋シハ海内各地ノ行政ニ道徳長官ノ命ヲ尋テラニナ  
二個ノ郡區衙ニ於テ之ヲ處理スル限農業学校ノ事業セ

二現據及名譽ノ所ナリ  
致既ニ出榮ニ望ミ居候其地諸君又今方...







其普通農學校ノ外ニ殖民學校ナルモノヲ設テ殖民  
 者ニ適切ナル教育ヲ施シ以テ殖民事業ヲ擴張シ固ムアリ  
 芝レ蓋レ各種ノ學術技術ト共ニ殖民地ノ地理風土産業  
 等ヲ親シク研究セシメ殖民者タルノ資格ヲ具備セシムル  
 其事業ノ成功ト爲メ緊要ナルモノナレバナリ  
 此種農學校字世ノ如キニ在學四年親親ニシテ海陸ノ地理  
 風土ヲ觀察スルノ便宜ナリ且其教育ニ殖民地ノ事業ニ最  
 モ適切ナル資料ニ就キ之ヲ受クルヲ以テ其海陸ノ殖民者  
 又殖民地ノ官吏タルニ最モ完全ナル資格ヲ具備スルモノト  
 謂フベシ

其教育ノ利益ハ之ヲ永遠ニ期スベクシテ之ヲ目前ニ見ル  
 ベカラザルモノアリ是ヲ以テ也人成ニ教育ノ制度ヲ不  
 急視スルモノ往々之ナレトセズ多シク之ヲ史ニ徴スルニヤ  
 殖民地ノ如キ決シテ教育ノ制度ヲ輕視セズ再而之ヲ森  
 林榛ノ未ダ跡獸ノ常處タリ皮村ノ屋舎點々金農ノ  
 陋居タルニ過キヤリシモ地ヲカンブリワヅレノ地ニ相シテ  
 凡出達渠タルモノハ是レハアバドニ大學ノ基礎タルヲ  
 知ル蓋レ新英蘭ノ人民ガ其教育其富貴他ノ諸邦  
 ニ冠タルモノハ一朝一夕ノ事ニアラズ遠ク其源因ヲ  
 殖民創業ノ前ニ胎胎セルモノト謂フ可ナリ古人曰ク

致能ニ其業ニ望ミ居候処其陸其地其源因ヲ  
 三朝ニシテ其源因ヲ知ル



衣食足りテ礼讓ヲ知ルト古時ノ社人ノ教育足りテ衣  
食裕カナリ學術技藝ニ関スル教育ノ如キ殖民地  
ニ於テ一日モ之ヲ忽諸視ニ付スベカラサルノ理ノ最モ

親易キモノナリ

嗚呼北海ノ民招セサルベカラズ本邦ノ富厚は長セサル  
ベカラサルヲ久シ致シ方里ノ沃野モ之ヲ拓カザレバ荒  
野ナリ之ヲ拓クニ畝田ナリ石狩ノ平原ニ耕ヌノ地  
ヲ入レテ曠ノ森林ニ植松ノ斧ヲ待テ千嶋ノ海  
ニ漁父ノ船ヲ向ヒ以テ天然ノ富ヲ人用ニ供セントス思  
フニ北海ノ民招ハ今日莫ク其時期ナリトス社人ノ

理部カト政以ノ道路ハ此時期ヲ誘喚セリ蓋シ食物  
ノ生産ト人口ノ増殖殖ト増城其比例ヲ同ウセズ人口  
益々繁殖スルモ食物ノ生産之ニ俾フ能ハサルハ社会便  
利ノ窮乏ナリ本邦人口年々逐ッテ増加ス荒土ヲ拓キテ  
生活的心需ノ資料ヲ産出スルニ非ガレバ能ク其人等ヲ  
維持スルヲ能ハサルベシ餘剰ノ人口外ニ移シ人口食  
料ノ平均ノ權衡ヲ保ツテ得ベシト至ヒ是不得止ノ時期  
至ニシテ未タ拓クベキノ曠原ヲ野アリ未タ興スベキノ製  
産ノ事業アルノ人等ニ於テハ外ニ移住ノ可ナルヲ知ラザ  
ルナリ且シテ人口ノ北地ニ移シ造化天然ノ利源ヲ用

二種ハスルハ本邦ノ民招ハ今日莫ク其時期ナリトス社人ノ  
致既ニ本邦ニ望ミ居候処其地他國ノ民招ハ今日莫ク其時期ナリトス











ニアラズ教育ノ制度ヲ必スルニ於テ少シキモ其ル所ナクシテ  
ナランマ

思フニ教育ノ制度ハ興レガタリシテ教レ易シニ起ル  
モノハ益シテ保護シテ之ヲ擴張シ以テ其裨益ヲ弘ムル  
ヲ計ラザル可カラズ欧米ノ政府学校ノ伸張ヲ務メ欧  
米ノ女子に人学する者及テ勉ムルモ決シテ故ヲマシ非  
ナリ我ハ既ニ農学校ノ如キモヘリヤ漸ク教育ノ力ヲ實利  
實益ノ壇上ニ著セサントス其其甚根ヲ固ウ其培  
養止ムコトナシバ其收穫性トシ倍スルモノアルニキハ信  
ラズニナルナリ

蓋シ教育ノ制度ニ要スルモノハ明日ト資金ナリ之ニ假ス  
ニ明日ヲ以テ之ニ授ケルニ資金ヲ以テセバ其裨益ノ反  
バ如クテ則知マ可カラズ我ハ既ニ農学校ノ如キモ其經費  
年々之ヲ国库ニ仰ギテ支辨ス故ニ経済上ノ組織ハ行政及  
廳ト異ナラズ然レモ其行政ト學事トハ其分界ヲ異ニシ隨  
テ經費ノ別途ニ出ツベキニ至リトス歐米諸國ニ於テ  
ハ海陸兵学校ヲ除クノ外經費ノ全ク国库ヨリ出ルモノ甚  
タメナシ多クハ其金ヲ里々其收入ヲ以テ經費ヲ辦シ永遠  
維持ノ方法ヲ固メルヲ以テ一邦ノ富ノ富乏ヲ告グルモノ  
カ影響ニ由リ衰頽ヲ来タスノ憂ナク其甚礎礎ニ明セ

ニテ教育ノ制度ニ於テ其甚礎礎ニ明セ  
致能ニ其甚礎礎ニ明セ







トスルノ理瞭ニ乎トレラヌレ明ラカリ書意ヲ尽サズ  
心ヲ請フ諒察ラレヨ頓首再拜  
閣下

即今觀望者ノ可憐

地耕

畑地春ニ至リスリ耕鋤ニ置クハ表土乾燥過シ發生垣ニ  
カラス故ニ播種季節即ニ及ビ耕鋤ヲ施シ其耕鋤後遲クモ  
四月以内ニ下種ス且甜菜根部ニ深ク地中ニ發育スルヲ要ス  
ルヲ以テ且取モ深ク鋤起シテ土地ヲ以テ粗鬆ナク然レバ壟裏ニ  
斜ニ入レタ堆糞等ノ荒キヲ又ハ大ナル土壤等アリテ動カスレハ  
乾燥ニ失シ容易ク日干害ニ罹ル患アルヲ以テ耕鋤後少クモ  
二面耙耨ヲ攪キ土壤ヲ以テ細碎シ更ニコロシテ轉回シ以テ地表  
ヲ壓整メ地表ヲ壓整シタル後畦立罫ヲ以テ畦立ス若シ夏畦幅



狭キハ、甜菜ノ生育上宜シカラルニテ、成長スル隨ニ根部ノ  
掩フニ足レキの培ノ能ク多ク自然根頭露出ニ糖分減之害  
アリ因テ畦立畝ノ遠ト距離ハ土地肥瘠ヨリ凡八寸  
乃至二尺ミナ用ニ寸乃至二寸五分ノ深ヲ畦立スルヲ常トス

播種ノ季節及其方法

播種ハ概テ散蒔ニテ坪蒔ニ係ルモノハ僅ニ一寸ニ達ス散蒔  
ハ凡一寸乃至二寸五分ノ距ヲ播種シ坪蒔ハ八寸乃至二尺ノ距  
ヲ四五粒ノ下種ニ播種ノ季節即可成早キノ貴ノ若シ季節  
ノ後ハ到底善良甜菜ヲ作出スル能ハス故ニ四月二十日  
頃ヨリ始メ五月二十日以前ニ終ルヲ常トス

肥料ノ種類

肥料ハ概テ開厩肥、草木灰トス開厩肥ハ元肥可用即  
春耕前施肥ニ草木灰ハ蒔肥可用即下種ノ際施肥ニ

一、歩施肥分量

開厩肥ハ凡十五畝内外ノ用、草木灰ハ三四斗乃至七八斗ヲ施ス

一、歩ノ種子量

一、歩歩種子量ハ凡三升ナリトス

收穫ノ季節及一歩收穫量

甜菜ノ熟禾子ハ其年ノ季候ヨリ同一ナラサルヲ以テ其熟否ヲ驗シ  
之ハ分熟禾子ノ違ヒタルヲ以テ漸次收穫スルヲ常トシ一定期限トシテ



平年ニ在テハ十月初旬ヨリ土月中旬ニ收穫ス收量(年ノ)  
豊凶ヨリ著シキ差違エ凡テ明治十八年ヨリ二十年ノ三年間  
ノ平均數ヲ算スルハ一又歩ノ收穫平均三百四十三貫八百廿四又

ナリ

甜菜輪作何年月ノヤ又前後

作物何種ヲ以テ適良トスルヤ

輪作三年或ハ三年以上ノ隔ルニ通常トスル所  
所有畑地僅少ニシテ  
二年以上ノ隔ル能ハルモハ肥料量ヲ増加シ隔年ニ輪作スルアリ  
前後作物ハ麻藍瓜哇薯大小麦ヲ以テ最モ適宜トシ粟  
大豆紅豆ノ類ハ有害ナリトシテ輪作マス

一戸平均耕作別

甜菜耕作ハ一戸平均六又八畝ナキ少強(明治三十五年ノ平均數也)

目下甜菜耕作スル地質

甜菜耕作畑ノ區域廣大ニシテ其地質甲乙同シカラカレズ

其重尤モテ其量輕クシテ粗砂松ナリ

黒ヲ帶ビ其量輕クシテ粗砂松ナリ

培養ノ度數

甜菜發生除草ノ了リタル中平鋤又ハハツカレテ淺ク培養

シ尔後二三回培養ス其最終ノ培養方ハ土ヲ甜菜ノ根上堆積成ルキ又根部ノ露出マサル様注意ス肥料ハ甜菜發生



後之ヲ施リルナリハニ極ノ腐朽シタル既肥等ヲ施ス  
稀ニ有ト雖是等ハ百中ニ三過キル異例屬ス

有珠郡甜菜耕作準則

甜菜耕作ハ本郡農産ニ大主眼タリト雖氏移殖以來  
年尚淺ク各甘経験ホク一定セサルヲ以テ這ニ委員ノ設ケ  
其方法ヲ議シ準則ヲ設クルヲ如シ

第一 採種ニ事

製糖會社獨逸國ニ於テ上等ト認メタルウエルモレニ及ハ  
カスレーベンガカバウエニノ三種購入シ温室ニ於テ發芽カ  
ラ試験シ發芽十分ト認メタル各耕作人ニ二種宛分附



ニ種子ノ差等ニ依リ幸不幸ナラシメノ要ス會社種子  
今附本帳ヲ製シ種類名ヲ明記他日試驗ノ參考  
誤リヲ要ス耕作人成長良否糖分ノ多少ヲ注目シ會社  
ニ報告會社ハ種子ノ適否ヲ考查シ佳良ノ種類ヲ購入  
スルモノス必需種子ノ方里海外ニ仰ク經濟上不利益ニ至ル  
或ハ危險ニ遇キ能ハ故地産種子ヲ用ヒト欲ス公企望  
堪ナルモノ而シテ地産ハ莢等類ハ宜キモ葉根或ハ細クシテ  
糖分亦寡キ慮リ然トモ是モ充分ノ試驗ナキハ以テ  
會社地産種子ヲ採收シ充分ニ試作シ其得失ヲ考  
査し專ニ改良因ニ責ニ仕スルモノトス

### 第二章 輪作ノ事

甜菜毎年同一園圃栽培スハラズ必二年或ハ三年以上隔  
テ輪作スル必要トス肥料充分ナルハ隔年輪作スルモ妨ナシ年  
々同一園圃栽培スルハ甜菜必用ナル營養分ノ土壤  
ヨリ吸收シ尽シ甜菜ノ營養足ラサル以テ虫付葉根損傷  
等種々病ヲ生シタル歐洲ニ於テ數々經驗スルナリ其輪作ノ前  
作物ハ麻藍ハ哇莖者大麥小麦ヲ以テ最モ善トス西米大豆江  
豆ノ類ハ甚タ害アリ極メテ前作物トスヘラス

### 第三章 肥料ノ事

甜菜ノ培養スルニ先ニ心得ヘキ必要ノ點アリ凡テ收穫ニ先作物



土壤より吸収する營養成分は地價還するに於て土壤  
自然に枯瘦し作物の發育成長を促さず終に收穫ハ  
利耕作の力に價を足らざるを農家は勉て肥料ガ  
尽す要點なり蓋し甘菜ハ肥料ニテ地力ハ畑に限り  
適生スルモノナリ枯瘦地ニ生育スル能ハ作物ナリ然レバ俄  
ク生肥ヲ強キモノヲ用テハ傷害ヲ被リ易キ作物ニ種ナリ  
明治八年耕種法に用テ被害  
ノ如キハ既に経験あり又窒素質ノ多キ人糞ノ如キ肥料ヲ  
用フルキハ根幹部肥入ルニテ糖分ヲ生シカラズルモノナリ人糞ヲ用  
テ糖分ノ意キズル  
天敵を殺スル所ナリ  
蓋し甘菜ハ肥料ニ適不適アリ其適否ナルヲ  
知シント欲スハ甘菜土壤より吸収スル所ノ養料ノ如何ヲ

知ラカレ可ク蓋し化学家ノ説ニ甘菜ハ窒素ノ燐酸ヨリ  
多キニ倍利篤斯ノ燐酸ヨリ多キニ五倍ナリトス然ラハ  
則甘菜ノ肥料ハ窒素ニ右ノ燐酸ヨリ寧リ利篤斯ノ高  
メルモノヲ以テスルヲ要スルハ明カラリ故ニ今之ヲ本郡農  
家ノ容易ニ求得ヘキ肥料中経験テ切用ヲ實エタルニ就  
キ其用法ヲ定メン施肥ニ二種アリ春耕前豫メ施シ置クモノ  
ヲ元肥ト云フ下種ノ即施スモノヲ蒔肥ト云フ元肥ハ開厥肥  
牛馬ノ堆糞、牛ハ必ス利篤斯  
分ニ富ミ馬糞ハ勝ルモノナリ蒔肥ハ灰肥ヲ用タル最  
モ可トス又甜菜ヲ栽培セントスル所ハ春ニ凍土融解ノ後即  
開厥肥（冬ニ及ビ）ヲ畑地運搬シ置キ耕鋤際壠底ニ投入シ鋤



之可也若此壠裏投入スル牛糞ヲ施ス能ハルハ畑面ニ散  
布シタルマニ之ヲ土中ニ鋤込ムモ妨ガシ蔭肥ハ筈灰亦草木灰  
(又歩<sup>付</sup>八斗以上)ニ水肥ヲ灌<sup>ぎ</sup>混合セシメ少クモ五月以上堆積ニ置キタル  
モノ畦溝ニ散布シ播種スル<sup>ニ</sup>或ハ牛馬糞<sup>ノ</sup>腐<sup>レ</sup>朽<sup>レ</sup>タルモノ土油  
粕<sup>ノ</sup>米糠<sup>ノ</sup>ナリ混合シ散布スルモノ且骨灰<sup>(骨灰ニ硫<sup>黄</sup>酸<sup>ナ</sup>リ)</sup>一又歩  
付五貫目以上ヲ以テ蔭肥トス牛糞ハ尤モ切用多シトス但シ甜菜  
前作物ニ十分ニ培<sup>や</sup>スル<sup>ニ</sup>施シタル肥<sup>分</sup>畑地ニ別ニ生肥ヲ用  
ヒス<sup>ニ</sup>テ播種スルハ佳良ノ甜菜ヲ得ル<sup>ニ</sup>是<sup>レ</sup>歐洲國進  
ノ農家百<sup>分</sup>中<sup>ニ</sup>ナ<sup>ル</sup>五<sup>分</sup>ヨリ二十<sup>分</sup>ニ至<sup>ル</sup>糖<sup>分</sup>含<sup>有</sup>善<sup>良</sup>  
ノ甜菜ヲ得ル<sup>ニ</sup>所以<sup>ナ</sup>リト云<sup>フ</sup>本郡如<sup>ク</sup>ハ肥料ニ乏<sup>シ</sup>ク俄<sup>ニ</sup>

進ミ難キヲ以テ春耕<sup>ノ</sup>節既肥<sup>及</sup>蔭肥ヲ用<sup>ス</sup>テ以テ五月  
通<sup>シ</sup>方法トナス所以ナリ

### 第四 整地ノ事

畑地春<sup>ニ</sup>至<sup>リ</sup>久<sup>シ</sup>ク利<sup>キ</sup>鋤<sup>キ</sup>置<sup>キ</sup>表土乾燥<sup>過</sup>シ  
生<sup>直</sup>カラサレ患<sup>アリ</sup>成<sup>ル</sup>播種<sup>ノ</sup>及<sup>ビ</sup>耕鋤<sup>ス</sup>ル<sup>ニ</sup>可<sup>ト</sup>ス  
耕鋤<sup>後</sup>必<sup>ズ</sup>四<sup>日</sup>以<sup>内</sup>下種<sup>ス</sup>可<sup>シ</sup>且甜菜<sup>ハ</sup>根<sup>部</sup>深<sup>ク</sup>地<sup>中</sup>  
ニ生育<sup>ス</sup>ル<sup>ニ</sup>要<sup>ス</sup>ル<sup>ニ</sup>最<sup>モ</sup>深<sup>ク</sup>耕<sup>シ</sup>テ土地<sup>ヲ</sup>粗<sup>松</sup>ナ<sup>ル</sup>可<sup>シ</sup>  
然<sup>レ</sup>モ壠裏<sup>ニ</sup>利<sup>キ</sup>入<sup>レ</sup>タル堆<sup>肥</sup>ハ荒<sup>キ</sup>モ亦ハ大<sup>ニ</sup>土<sup>を</sup>攪<sup>拌</sup>  
ス<sup>ル</sup>テ壓<sup>鎮</sup>ス<sup>ル</sup>ハ<sup>ハ</sup>生育<sup>ヨ</sup>カ<sup>サ</sup>ル<sup>ニ</sup>ナ<sup>リ</sup>氣候<sup>少</sup>シク乾燥<sup>ナ</sup>  
ル<sup>ハ</sup>穴<sup>目</sup>勿<sup>ク</sup>日<sup>ニ</sup>損<sup>ミ</sup>難<sup>シ</sup>患<sup>アリ</sup>故<sup>ニ</sup>利<sup>キ</sup>鋤<sup>後</sup>耙<sup>ヲ</sup>二<sup>回</sup>



以上概々田之土壤を細碎せしめて之を轉回し之を  
千斤ハ圓滑なる丸末ヲ概々地表ノ平均整一ニ可シ但乾燥地ハ  
前年早ク耕鋤ヲ施シ置キ妨ノ霜害ニ年々近キ耕鋤  
スルハ宜シカラズ

### 茅五畦立之事

先ツ下種セシトスル所ハ畦立ニ當リテハ普通通ノ平畝ヲ以テ畦立  
スニ畦幅狹キトキハ甜菜ノ生育上宜シカラサルニテ成長スル  
隨ハ根部長クテ足ルキの培ヲ能ハシテ自然根頭露  
出ニテ糖分減却ノ患ヲ故ハ地肥瘠ニテ畦立ニ當リ  
ト達ノ距離一尺八寸乃至二尺ト一寸乃至一寸五分ハ派サレテ畦

立ノ可シ其畦立上ニ圓木ヲ竿ヲ轉シ土壤ノ厭護スル  
後蔕肥ヲ施シ下種ノ手續ヲ為スベキトス

### 茅六播種之事

種ヲ下スルハ早キヲ貴メテ季節後ハ到底善良ナル  
甜菜ノ作出能ハス四月ノ五月ヨリ五月ノ月限ノ蔕ヲ終ニ  
種ヲハ水浸シ茶糠或ハ灰ニシテ下種ノ可シ散蔕ナク  
乃至一寸ハノ距離ニ下種ニ蔕ヲ點ハス八寸乃至一尺二寸ノ距離ニ  
四五粒ツ下種スベキトス

### 茅七間引之事

間引方ノ粗密ハ甜菜收穫上至大ノ關係ヲ有ス土地肥



齊ニヨリ其宜シキヲ誤ラカント要スルニ甜菜ニ寸位ニ生長  
セシトキ散蔭ノ幅ハツクニテ一畝ニ隔テ、剪去リ其跡  
ヲ牛ニテ程好ク間引替ケノ強キヲ見斗ハ九ノ二本死  
ヲ残シ置キ四寸位ニ成長シケハ更ハ八寸乃至一尺二寸ノ距  
離ニ一本立ニ間引ベシ坪蔭ハ其二寸位ニ伸長シタルハ最モ  
サカ力強キ一ホヲ八寸乃至一尺二寸ノ距離ニ残シ置キ餘ハ  
尺ノ間引去ルベシ且種子一畝サセハ若クハ出サ等シク空際  
ナル処ヲ人修方ヨリ明引タル甜菜ヲ植継グ

### 茅八除草之事

除草ヲ怠ルハ土地ノ營養分ヲ雜草ニ吸収スラレ為ニ

甜菜ハ發育ヲ止メ雜草ノ勢力甚クシテ甜菜ヲ壓倒スル  
至ハ莖葉細長ミテ黃色ヲ發シ俄ニ草ヲ除キ終補能  
カノ病害ニ罹ルハ能ハ人見ルベシ故ニ甜菜雜サタルハ尤  
保護ヲ怠ル可カラズ即チハ發芽後期節ヲ失ハズ早  
ク間除草ニ其後新草ヲ發生ノ景況ヲ見斗ハ少ク二面以上  
除草セサル可ラス

### 茅九培土之事

土壇長ヲ粗鬆土ニ及ビ雜草ヲ断滅セシク為ノ成ルハ屢  
ク培稱スルニ最初（即チ甜菜發生ノ際）平鍬或ハハツクヲ以テ浅培  
稱スルニ其後九ノ五日ノ経ル毎ニ培稱ニ最終培稱ニ方テハ



土ヲ甜菜根上堆積ニ成ル可ク又根部ノ露出セサル様  
注意可シ但培養ハ少シキ三四ヲ忌可ラス且阿州製糖  
助器ハ簡便ニテ人カヲ省キ是ヲ用ルニ妨ニ

### 茅ナ収穫事

製糖茅ナ節ニ至ルハ會社甜菜ノ熟否ヲ試験ニ成熟シ  
タルモノ採収スルハキノ通告ヲ為シ既ニ通告ヲ受ケタルモノハ採  
収ニテ運搬ス可シ採収方法ハ二本根銀熊子ヲ以テ根頭糖  
分ナキ部分上輕ク打込ミ之ヲ拔キ取リ根頭露出シテ糖  
分ナキ部分ヲ薄ク切リ又ハ鎌ニテ切捨テ日運搬ヲ為  
ス佳キモノ夜分降霜ノ害ヲ防グ為メ葉葉ヲ打掛外面  
ニ葉キモノ

ヲ振ヒ置キ

### 茅土貯藏事

甜菜ハ甚ニキ嚴霜ヲ被ルハ之ヲ為メ糖分ノ減殺  
スルアリ故ニ會社ハ採収ヲ通告ストモ虫天運搬ノ順次ニ  
ノ貯藏ニシテ一ルベシ其方法ハ中ニシテ一尺乃至二尺ハ  
穴ヲ掘リ甜菜ヲ累積シ平地ヨリ高キ一三二尺ニ至ル度トシ  
麦藁屑ノ如キモノヲ以テ之ヲ掩ヒ其上ニ甜菜莖葉ヲ掛テ  
更ニ土ヲ以テ厚ク二寸乃至五寸位ニ掩ヒ貯藏ニテ通告次  
茅運搬スルモノトス



甜菜景況

一反別四百四十町又七畝於三歩昨年比二百

於町九又七畝於三歩ノ増加ナリ

播種四月下旬ヨリ始メ五月下旬ニ終ル

一種子獨逸國ヨリエルモレン及ヒカニスレーゴニ種ナリ

発生ヨリエルモレン種ハ発生不良或ハ発生マアルナリ

テ再種ナリ又別惣高ノ内於六町四又三畝

十九歩ニ虫害又ハ事故アリテ全廢ナリ他ハ皆

発生頗ルヨク

一培養重ニ厩糞ヲ施用シ問木炭骨炭(硫酸ニ以テ製法ニテ)ヲ



用をモリ骨炭施用分ハ袋生結果共其

効著シ

一収獲十月一日ヨリ始メ十二月十日ニ終ル其収獲高

菜有六拾六万九千九百三拾母貫五拾三拾五匁代金九

毫五拾四四百七拾三匁四拾五

(精算前年  
凡代金ラズ)

ニシテ

昨年ニ比スルハ倍及歩ノ五拾貫又全ノ増獲アリテ

甜菜ノ量五拾八万三千三百七拾七貫五拾三拾五匁

代金凡六千六百三拾六匁八拾九匁ニ増加

スル見込アリ

一製造糖ハ四拾八万四千六百八拾斤四匁ニシテ二三番

糖及ラスモース糖製造中ノ凡九拾三万

九百斤ヲ得ル見込アリ二三番及ラスモース糖

ヲ悉皆販賣スルハ四万四千余ヲ得ベシ結局今

ハ甜菜根百斤中七五ヲ得ル割合ニテ昨年ニ

比スルハ〇・三ニ増加スベシ

一取路東京越後地方及函館トハ各地好景況ニテ

此際続々輸出セリ



有珠帽別君役所

ノツケウレ原野出張復命

明治三十二年三月三十一日、西度常呂藩別西原野へ歩兵  
第四大隊(中隊)移殖、街計畫、土地適否及定  
季天災の有無等、概要ヲ檢定スヘキ旨、街  
訓示有之、尚、築木技手ハ詳細、市訓示、次第  
モ有之、同技手ト同行、端野、賦附近ヲ、ホシユニ至ル  
大凡七里ノ間ヲ、調査、直ニ、便宜、利用、可キハ、其地積  
ハ、三中隊ヲ、設置、可シ、是ル可シ、地味、氣候、農耕ニ適  
スルモノト、認ム、然、收利、厚薄、ハ、因土ノ、位置、拾ラ  
自ラ、差アリ、是、季天災、有無、ハ、端野、相野、内、兩  
驛、舎、主、居住、日、尚、浅ク、ハ、ツケウレ、土人、就キ  
質、問スル、モ、其、要領、シ、不得、唯、ムカト、コロ、西川







[illegible]

かゝる

33



[illegible]







クシネヘツ至地ハカノ書入申ノ事ハ世水ニテ  
海子ニ寄リテ海子ノ水ハ海子ノ水ニテ  
主ノ水ハ海子ノ水ニテ

一諸神ノ書入申ノ事ハ世水ニテ  
海子ノ水ハ海子ノ水ニテ  
主ノ水ハ海子ノ水ニテ

月ノ水ハ海子ノ水ニテ  
主ノ水ハ海子ノ水ニテ

一諸神ノ書入申ノ事ハ世水ニテ  
海子ノ水ハ海子ノ水ニテ  
主ノ水ハ海子ノ水ニテ

一諸神ノ書入申ノ事ハ世水ニテ  
海子ノ水ハ海子ノ水ニテ  
主ノ水ハ海子ノ水ニテ

一諸神ノ書入申ノ事ハ世水ニテ  
海子ノ水ハ海子ノ水ニテ  
主ノ水ハ海子ノ水ニテ







天壇國天壇川城

屯田兵移殖是地五天壇川沿岸之形

件ヲ調査シ拜領奉命ヲ致スベシ

諸川及其諸支流  
地才。於屯田  
步兵五大

但欲地積、味少ナリモ土屬道同ニ在テキ

等以上ノキ



二天塩國方郡、石狩國上川郡、北是國故別  
郡シテ畧スル山脈中ニ於ケル低所ノ景況  
三茅一項ノ目的ニ適スル地積アリ、除セハ各地區  
於ケル水質、氣象、交通、各季節ニ於ケル  
風災霜害ノ有ル無、茅一項諸水流ノ結氷  
解氷ノ時期及、漲落ノ景況等  
但水質ヲ検査スル為メ各地點ニ於テ七瓶一ケ  
ノ水量ヲ推定スル必要アリ  
四公有財産、元々トシテ地別山林牧場等、  
這土場ニシテ地ノ有ル無  
五建築用材ノ有ル無元々トシテ事ノ難易

六茅一項、是地ニ於ケル鐵道豫定線  
路敷地附近ノ景況  
七吾村配置、土當リ採用スル水陸軍艦ノ  
是地ニ至ル道路ノ景況  
八吾村是地内ニ於ケル普通人民村トシテ支  
種族在任者ノ多寡、美ノ景況  
但シウカマ下流沿岸地ニ於テハ概略調  
査スルニ  
九天塩川及其諸支流水量ノ景況  
十天塩川ノ詳況  
土各領別地名ノ有ル無特、吾村是地内



三  
試作  
國文  
考案

主 示 敬 調 查 結 果 狀 告

右刻

以迄廿九年七月十三日

茅七師周長男五付、永山武三郎

明治廿五年三月廿九日  
 上川郡旭川にお土地調査ノ事ヲ成シ同月二日  
 札幌市及の市街地内にお札部此土所長に面會し  
 方々<sup>(旭川市街地内)</sup>現存家下田地通廻を就テ造明求メタルに而テ油  
 蔵定在ナラズ焼タレ造明イサナサレトモ現立傳付ノ田舎ニ  
 就キ造明スル<sup>(旭川市街地内)</sup>宜敷イサナ少ナ道ヲ免ウレハ人ベシ云々所  
 蒙所長一造明ヲ付キ岩座南ノ間池ヨリシテ解セザル  
 三ノ其ノ遺蹟<sup>(旭川市街地内)</sup>ない<sup>(旭川市街地内)</sup>  
 旭川市街地跡着の古五ノ之ニ長都河親王ニ面會後  
 從務司名下ニある位すナリ米リヲ寸取リ國人之志  
 一畝野ヲ建設し得ン様洋ノ終保存セいといモ要ッス  
 タニエントヤカ林シ認主シホシり<sup>(旭川市街地内)</sup>地有ミナ<sup>(旭川市街地内)</sup>實地















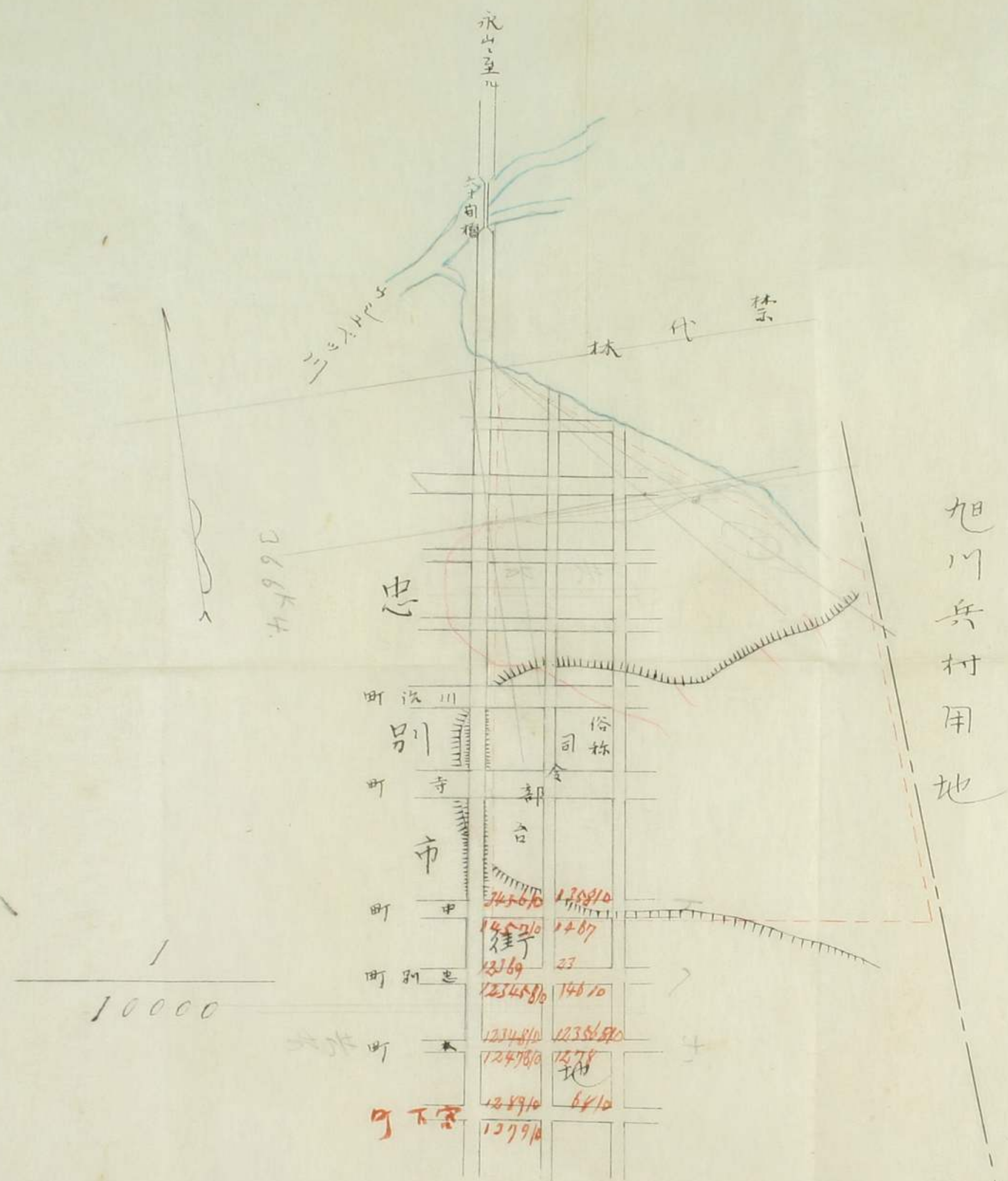



永山至

寺司櫓

三ノ川

代禁林

3664

忠

町流川

呂門

町寺

市

町中

町別也

町

町下家

郡台

俗称  
司合

145610

145610

1234580

1234580

1234580

109910

1467

23

14610

1234580

6410

10000

1

旭川兵村用地

75

80

85

90



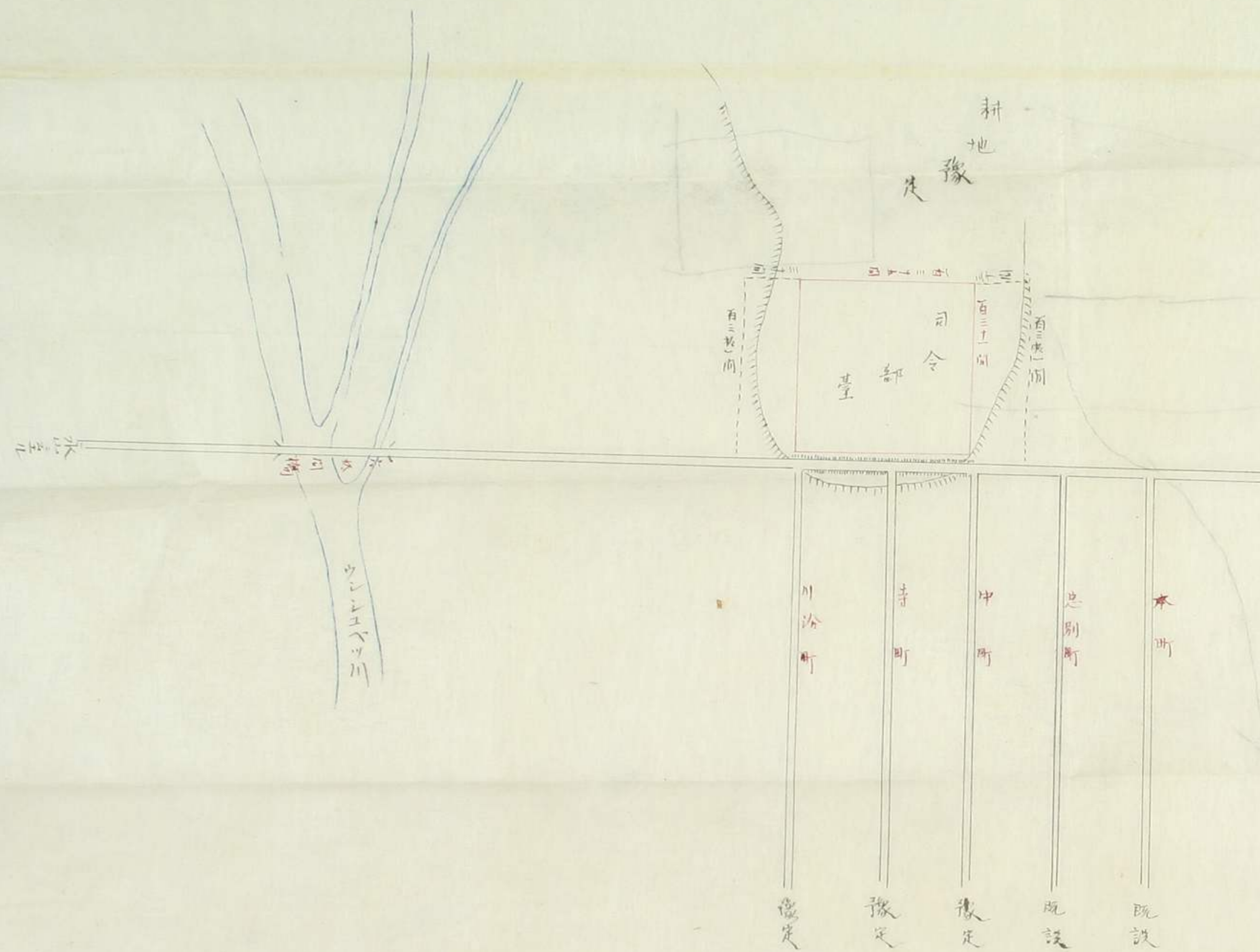



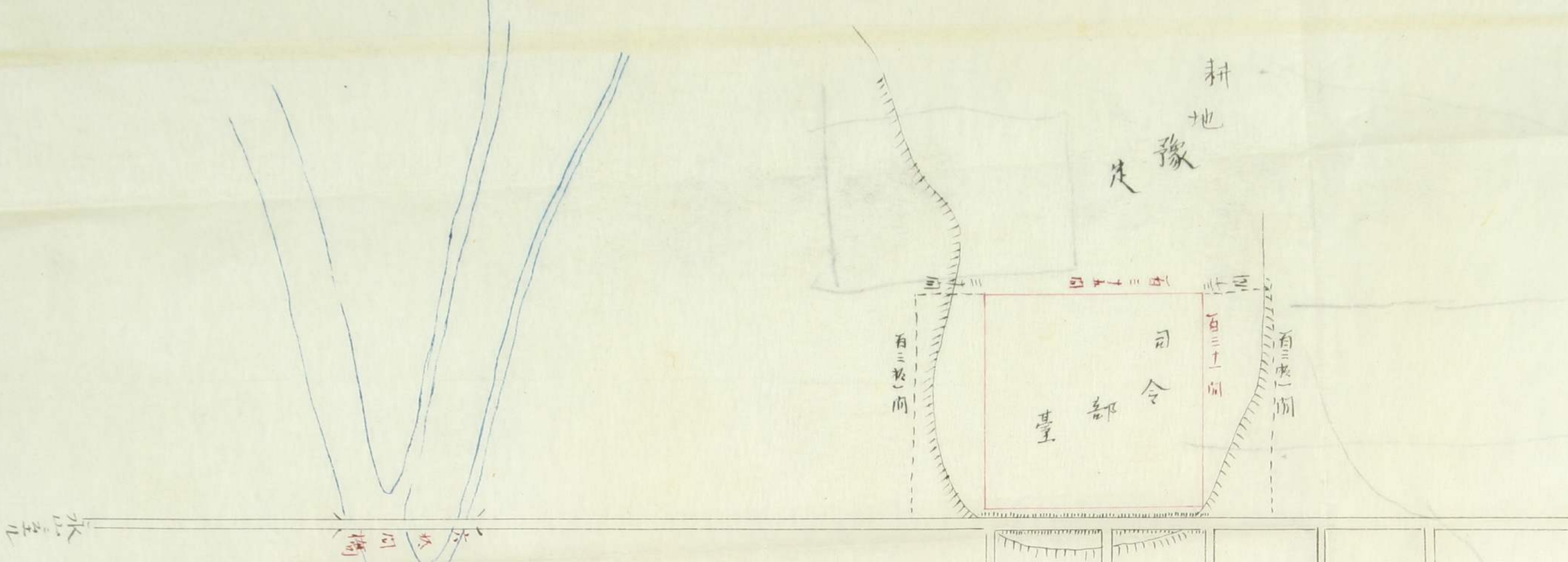

川合所  
豫定

寺町  
豫定

中町  
豫定

忠別町  
既設

本所  
既設

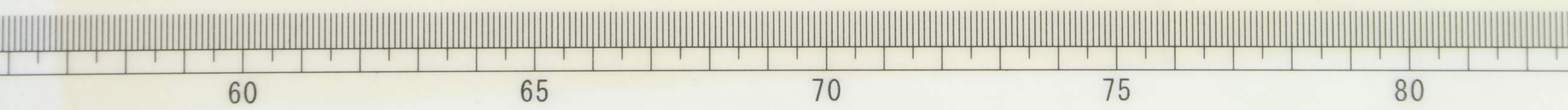



卷之四

70K13

82K5

2100

李松  
九十九

士志弘文、也

1875

23457

855K

31K

中

五

三并



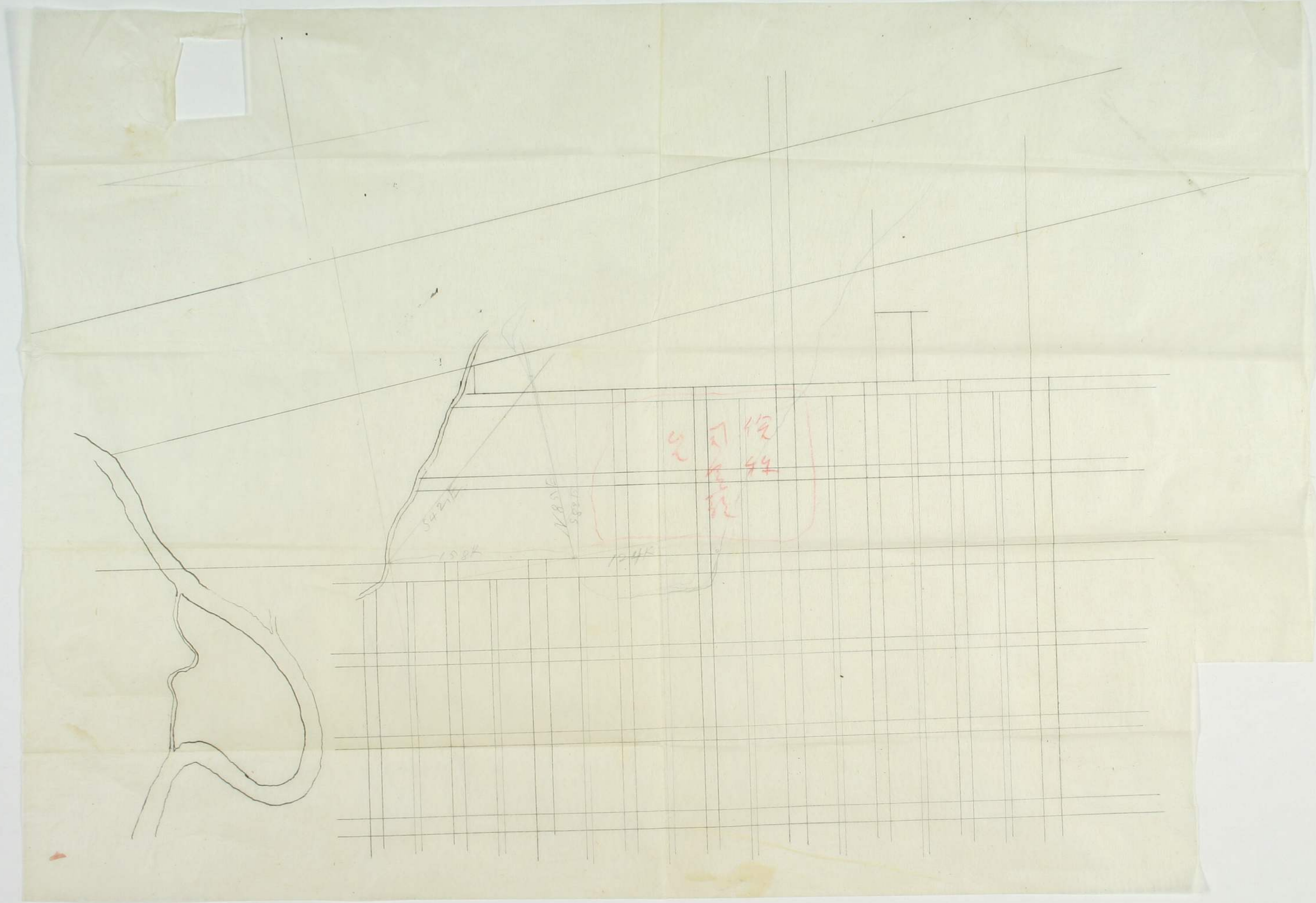



天

ハ水勢急敷舟行便一三又急ニ危険ナリ

致既出祭望居候處其屋其他落成之分



○ 十日口ブトヨリ五村河下元パンケニユ川  
 谷流にニルノ石カマイヲ口ノ敷山ヲ登リ外  
 水ヲ宜慢又舟行便ナリ

○ 河川解氷来暖早キ年四月中旬應キ年  
 四月下旬解氷ノ最モ時期五月上旬

○ 河川結氷秋冷早キ年 青中旬應キ年十二月  
 初旬

○ 秋霜五月下旬初霜十月下旬  
 五村河及各支流ノ水質有寒大ノ物質ヲ含有  
 セス



○ 井地移長俣ノ調査ノ遂ケ北極五所地現  
 況地形測量圖ヲ第四ノ号配入スルノ十  
 ニヤルヲ十所地ノ地(調査地)ノ地及砂  
 礫地等ミシテ依テ地ノ物ノ價值ナキ地ニ  
 細及河川等運搬ノ水質地ノ水質ノハ地  
 粒細大實測一上ニサシハモ運搬利便  
 へカウズ格ニ水ノ運搬内ニ於テ宜敷運搬  
 (調査地)ノ外第一級地ニ於テ十ニ至サス  
 力ニ於テ地ノ水質ナクニ至サスノ地  
 陸地運搬ヲ設ケリ

ニ現場及名実ノ  
 致既ニ出祭ニ望ミ居候処其屋其他諸所又分置



〇凡作林、設置ノ必要アルモ、  
 國上ニモ位置ヲ施セザルハ地形、  
 林、密著シテ、大十人、乘、  
 一、上、ア、サ、ハ、モ、位、  
 置、シ、池、セ、ス、

訓令

渡島国檜山郡ニ於ケル官有地中屯田移殖見込地  
 左ノ要旨ニ遵ヒ調査スベシ

一、小鶴川又濁川ニ於テ中隊ヲ  
 置クニ適スル地積アルヤ又厚澤部川ノ下流小黒部又  
 鷺ノ方面ニ於テ少ナクモ一中隊以上ヲ置クノハ地積  
 有無

但各方面ニ属スル谷地(排水、  
 二、上、国、川、ノ、流域、ニ、於、テ、若、于、中、隊、ノ、全、土、地、積、有、無、  
 三、前、項、土、地、村、一、大、隊、以、上、ニ、適、ス、ル、地、積、有、無、其、地、味、

二、現、場、及、各、家、屋、ノ、  
 致、既、ニ、出、祭、ニ、望、ミ、居、候、処、其、屋、其、他、落、成、又、分、割、等、







檜山郡屯田移殖見込地調査日誌

明治廿八年八月五日 渡島国檜山郡ニ於テ官有地中屯田  
移殖見込地調査ノ事ヲ奉ヒ同月六日札幌出張同ハ  
日江差着直今ニ金田郡長ヲ訪ヒ其要旨ヲ陳ヘ土地  
所有者ニ関スル協議セシメ今郡長ハ其主任渡辺郡書記  
ニテ案内セシムヘキモ今郡書記近居出張中ナリハ即時帰任スル  
ヲ余スルモ明日午辰<sup>正午</sup>ラデハ帰任ナラカルヘシ<sup>在</sup>今郡書記帰任  
ノ上調査地ノ所在ヲ陳告セシムヘキ旨返答セリ因リテ小塚<sup>旅</sup>  
ニ<sup>滞</sup>在セシメ翌五九日午辰三時<sup>正午</sup>渡辺郡書記帰任ノ途  
ヲ以テ小塚ノ旅館ニ来リ先般菊池<sup>氏</sup>ノ御照會ニ對シ回答  
ニ及ビ置キタル土地ノ御案内スヘキ旨郡長ノ余アリ因リテ上ノ目

ニ現場及各名所ノ  
致既ニ出發ニ望ミ居候処其屋其他諸所ニ及ビ



上ノ山川  
ロモ云フ

川筋ノ見込地ヲ初メトシテ順次ニ鑑村鵜村小鵜川沿岸及び安  
野等調査相成ル方然レト申上ヘ且人丈雇入ノ都合アリ  
以テ明十日午前七時出資スヘキ事約ニ相別ル

八月十日朝雨リ冒シ豫定ノ時限ヲ以テ出資調査ノ途ニ上  
テノ川右岸ノ字檜内ニ至リ連日ノ降雨ニ由リ川流漸ク肥エ  
渉ルヲ得ヌ已リ得下山溪（植取ニシテ）ヲ経テ湯ノ山ニ至ル時既に  
午後四時三十分一行終ル北ノ夜渡辺郡番記ハ明月安内ス  
天ノ川右岸支流上ノ沢及び明後日安内ス天ノ川右岸支流  
神明沢ノ両所ハ川流ニ沿フテ大平地アリ樹林鬱茂地味肥沃  
ナル者ヲ説話シテ考テ然セシメタリ  
月十日午前六時復タ雨リ冒シ出資上ノ沢ニ沿ヘ先渡辺郡番記

説ク所ノ平地ノ調査ニ着手ス其平地所在ニ上ノ沢右岸ニ在  
リ天ノ川ニ至リ其地形不齊ナリ其前面東ノ奥百間許  
ニシテ上ノ沢上流ニ南ニ漸ク狭リ天ノ川左岸ヨリ上ノ沢上流  
向ヒテ延長五百間既ニ民有地トナリ其ノ外ハ官地ナリ  
官民地ノ境界ハ上ノ沢右岸ノ水涯ヨリ東山ノ趾ニテ東西七十  
間又上ノ沢ニ沿フテ南ス丁該水ノ南東西ニ間又南進  
丁其距離漸ク狭リ前者ニ比シテ丁ノ減殺セリ然レモ  
進シテ丁ノ所ニ至リ其距離漸ク西進ニ間遂ニ進シテ南  
端ニ至リ小鵜川沿岸トモナリ上ノ沢右岸ノ山障北ヨリ来リ  
東山ニ接シテ溪水蜿蜒其間北流又其上流ノ東端  
山ノ趾ヲ洗ヒ餘地ハ多ク見ス尤上ノ沢右岸ハ山障壁ニ其

ニ現場及名實ノ所  
致既ニ出資ニ望ミ居候処其屋其他諸所ノ分



水底軟磐乎敷田之流水ノ推ス所トナリ轉頓シテ下ル縦  
合ニ亦流リシテ暴漲セシムル崩壊ノ速ナリハ其  
岸ハ所謂ハ不平等地形ノ平地ニ樹木ハ

其下々州ハ全地ノ七分ハ宜其三分ハ熊笹五ノ雜草トス其地味  
耕作ニ適スル肥沃ト謂フベカラズ且其全地ノ延長大凡  
里許ナリモ東西山ノ距離平均五ノ間ト仮定シ積算セ  
ハ全地積算ニ於テ五ノ間ヤス此々陽ノ六山ニ投落ス  
同上日午前十時復タ雨ヲ冒シ敷倉ヲ出テ天ノ川左岸ナリ  
其ノ流神明決ニ込ヘ先平地ノ調査直ニ着手ス其平地ハ神  
明決ノ右岸ニ在リ其地形殆ト不平等三角形ヲ為シ前面東雲  
ノ間許其上流ニ進ムに従ヒ漸ク狭ク前面ノ距離ハ六百間許

所ニ至リ東雲殿拾間許ニ達ス其上流水流概捷行ヲ為シ東雲  
距離益々狭ク終ニ五ノ間ヤス平地全ク其間約十米突ナリ至  
米突ノ高峯ニ至リ高台アリ台下ハ即チ神明決右岸ノ平地  
ニシテ右ハ即チ西山ノ東趾ナリ高台地形殆ト長方形ヲ為シ展  
狹平均横線東雲ノ間縱線南北ニ軍米神明決ニ至リ其間  
積算計十ノ万坪余其草木ノ種類大畧上ノ決右岸ノ平地  
ト異ナルトシト云其地勢高嶺ニシテ草木阻障上ノ決民  
ノハ幾分ノ方々ナリ覺ユ要スル上ノ決神明決ノ面平地所  
用スルハキ地積算ヲ移殖地ノ見込ナリトス乃チ午後二  
時三十分湯ノ谷ヲ究シ天ノ川ニ込フ路線ヲ那ノ徒歩テ  
江ノ向テ天ノ川ハ川野水浅ク田石ヲ布キテ川底トシ兩

二現場及名所ノ  
致既ニ出采ニ望ミ居候処其屋其他諸所ニ分テ















○峻改

草ヲ生し稀と極老クハ柏樹ヲ見ル  
南進ハ一僅ニハテモク  
南道ハ天ノ川ノ境界ナリ一大山脈ノ分派  
勢峻峻キ攀躋スヘカラス要スル  
一農耕ニ適スル  
面ヨリ遠見望セハ一望緑林眼界ヲ遮ル  
勢殊ニ美シ田施キテ荒地改修セザル  
と云フ  
朱印  
一行城虫蛇村ニ在リ

高地ノ中央ヲ貫キ南進ハ一僅ニ十五六丁  
ノ山脈ハ一南進ハ一河ノ境界ナリ一大山脈  
ノ外期転ニ適スル  
日十六ノ外期転ニ適スル  
山ノ山嶺相接連シ岸上亦見ス  
ノ平地ハ民カノ地ニハ  
所期ニ依リ見込  
小里郊外ノ民カニ居シ  
致既ニ出祭ニ望ミ居候処其屋其他落成

二現場及名  
致既ニ出祭ニ望ミ居候処其屋其他落成



此に至り豫定之地区ノ調査ヲ導ヘタルニ時  
既に薄暮ナルヲ以テ安野迄ニ行ハス  
乃チ一午ヲ以テ要所ニ到リテ午後二時  
等シ短テ口ニ差ニ候ル時午後二時

其ノ一

遊示部地方ニテ農業ニ適スル地積凡六百二十畝坪地味各  
処多ク優劣アリ遊示部川右岸ニテ四百畝坪左岸ニ  
驚ノ果ニテ一百畝坪内上利別ニテ百畝坪地味概シテ地味  
概シテ中葉中利別ニテ坵炭地百二十畝坪ヲ除キ七百八十畝坪  
ハ地味概シテ上葉ナシモ多少排水ヲ要スル個処アリ太櫓地方  
ニテ凡二百四十畝坪ハ太櫓河西岸ニ怡ヒ長サ凡二里地味概  
シテ上葉ナリ  
太櫓地方ニテ一個中隊ヲ配置スルニ不足ノ地積ハ太櫓川右岸  
支流沱川ニ怡ヒ利別川左岸支流ハニケオイヤヌベ川ハ  
一里許道路ヲ開設シハニケオイヤヌベ川左岸ノ地積

ニ現場及各名所ノ  
致既ニ出采ニ望ミ居候処其屋其他落成ノ分



ヲ利用スル見込  
右三地方トモ水質佳良ノ氣

訓令

陸軍此田步兵少佐初内元吉

後志國利別同太槽河沼岸並ニ膽振國陸軍部  
同國陸河沼岸及里岩地方官在地中ニ於テ此田  
兵移殖見込地概ニ九ノ要旨ニ遵ヒ調査スヘシ

一 利別河沼岸ニ於テ少ナクモ步兵二個中隊太槽河  
沼岸ニ於テ同一個中隊ヲ置クニ適スル地積ノ有無  
但シ太槽河沼地ニ於テ見込ノ地積アリトモ將來利別  
ノ文通ハ如何ニスヘキヤ(海岸道路ヲ取ルヤ將テ新  
道路ヲ開通スヘキヤ)其便否難易

二 遊牛部、國陸、里岩ニ於テ少ナクモ同上二個中隊ヲ

ニ現場及各地方  
致既ニ出采ニ望ミ居候処其屋其他落成ノ分要



單、適た地積の有無

但し、時中郡ト利別ト文通ハ如何ニスヘキヤ其便在難  
易

三 前二項、目的ニ適スル地積之アリトセハ各地區ニ於テ地

味水質

水龍一個、量  
ヲ揚升スル

排水、便在及氣象概畧殊ニ

季節、依リ風水災

有無並農業景況（最寄、移  
住民ノ実  
驗ニ拠ル）

四 公有財産ニ充ツヘキ土地、有無

五 建築用材、有無並工事、難易

六 兵村配置、備、採用スヘキ水陸運搬ノ見込並道路  
ノ概況

七 兵村見込地區内ニ於テ普通人民在住者、多寡  
並概況

八 調査結果ハ不取敢陳報シテ其味領ノ報告スヘキ  
昭和八年十月二十三日 此田兵司令官 永山武也 叩

二 現場及各家ノ所  
致既ニ出采ニ望ミ居候処其屋其他落成ノ分  
致既ニ出采ニ望ミ居候処其屋其他落成ノ分



其ノ一

遊馬部地方ニテ農業ニ適スル地積凡六百二十畝  
地味各処多ク優劣アリ内遊馬部川右岸ニテ四百畝  
坪在岸上就鳥巣一畝坪 宇トコタンニテ地百二十畝坪  
利別地方ニテ凡一千畝坪ウチカミトシベツニテ地百畝坪  
地味概シ中等 中利別ニテ坵炭地凡百二十畝坪 其外  
凡七百八十畝坪 地味概シ上等ニシテ多ク排水ヲ要スル個  
処アリ 太櫓地方ニテ凡二百四十畝坪 太櫓河兩岸ニ  
恒ニ長サ凡三重地味概シ上等ナリ 太櫓地方ニテ一個中隊  
ヲ配置スルニ不足 地積ハ太櫓右岸支流油川ニ恒ニ利別川  
ニ合流スルニシテ一里許ノ道路ヲ開設シ右川左岸地積ノ利用

大正文庫

ニ現場及各家ノ意見ヲ参考シテ  
致既ニ出采ニ望ミ居候処其屋其他落成スル



スル見込。右三地方トモ水質佳良、氣候暑作ニ適  
支ナシ。公有財産ニ充ツル土地アリ。建築材ニ支ナ  
シ。該支部ト利別ト連絡道路ヲ更ニ一不設セバ便利ナ  
右上年ハ

札幌尾南ニ至東四町目田舎澤云

後老國新報即此概お書外地素極才極其伏

利別地方ハ其早其ノ二 調査ヲ要スル地ナシ  
利別ト杜支部ト連絡ヲ通スルノ道路線ヲ踏査スヤ御指  
揮ナシ但シ人夫七人日數凡概三百ヲ要ス  
札幌区南ニ至東四町目田舎澤云

後老國新報即此概お書外地素極才極其伏

九月廿七日

遊樂部地方取調ニ候旨、尾田郡長、  
依頼ノ件

清部内遊樂部 河沿岸及七接統地昂々  
外此畧畧箇(ハ)ハ(ホ)ハ(チ)ニ符號記入ノ  
箇所支部ニ於テ取調上力ナシト存心少シ教  
件ニ至急取調查ノ上少回層方公此及  
中依頼也

一各符號記入ノ各地区内ニ於テ人民所有  
地及貸下地ノ有無

但シ其位置 形狀地積ヲ因上ニ記入ス  
二今上各地区内ニ於ケル開墾適地ノ地積

二現場及各符號  
致既ニ出案ニ望ミ居候処其屋其他諸事之方要



其位置

三合上各地區内に於ける重た樹木及び下草  
ノ類其歩居

四合上各地區内に於ける土地乾濕ノ状及其  
位置

但ニ國圖ニ色分テ記入ス

五合上各地區内に於ける消摩又ハ霏雨ノ  
降水量ノ有無

六合上各地區ニ附近に於ける住民多  
少ノ多寡ノ便否春耕秋收至  
此ノ氣象殊ニ農業ニ影響スル

七ノ

七合上各地區ニ於ける山ノ境況又ハ左河岸  
トノ地況即チ傾斜ハ自北向南又階段  
地否

但ニ階段地ハ在テハ各階段間ノ距  
隔ヲ國圖ニ記入ス

龜田郡長

考謀長

二現場及各地方ノ  
致既ニ出采ニ望ミ居候処其屋其他落成之方要



小字係

漢軍書

後山風槍山郡ニ控テ其地中屯田兵移殖  
 尺込地調査ノ事ヲ成シ拜月六日札幌公署  
 至京ノ地ニ出張該地ニ  
 調査ノ結果アリ然レテ一面ノ事跡底ニ屯田  
 兵移殖ノ事ヲ成シ  
 漢軍兵隊ノ事也

一九一四年八月廿日

支那兵の事ハ代初内元者

支那兵の事ハ代初内元者

ニ現場及各家ノ居候処其屋其他落成之方要  
 致既ニ出采ニ望ミ居候処其屋其他落成之方要



大分県

地 調査 日誌

明治廿八年八月五日渡島国檜山郡に於て官有地中此田移殖見之地調査、余は八月六日  
札幌から小樽江尾に着き、金田郡長を訪し、要旨を陳べ、地調査の要を陳べ、余は八月六日  
其主任渡島省記に於て案内せしむ。金田省記は、傍出張中、即時帰任し、余は八月六日正午、  
ラテ、帰郷よりカレベにたし、金田省記に於て、調査地所在を陳告せしむ。余は八月六日、  
小樽江尾に於て、翌九日午後、過時、過時、渡島省記に於て、調査地所在を陳告せしむ。余は八月六日、  
菊池花、御照會、對し、回答、及、置キタル土地、御案内スヘキ旨、郡長、命アリ、因リ、テ上ノ國川  
筋、見、込、地、ヲ、カレベ、順次、鑑村、鵜村、小鵜川、沿岸、及、安野島等、調査、相成ル、方、然レヘシト  
申述、且、人々、雇入、都合、アリ、以テ、明日、午前、七時、迄、迄、スヘキヲ、約シ、相別ル  
八月、省、親、顧、望、豫定、時、限、ヲ、以テ、余、調査、途、ニ、上リ、天川（上ノ國川）、右岸、テ、宇、檜、内  
ニ、至レ、連日、降雨、由リ、川流、漸ク、肥エ、沙、ハ、得ス、已、得ス、山、麓（燕、路、ハ、シ、テ）  
馬、足、リ、客、々）ヲ、經、テ

二現場及各家戸  
致既ニ出、采、望、ニ、居、候、処、其、屋、其、他、落、成、之、方、要、リ



湯代公三時既三午時時三浦某投宿此渡邊郡官記明日案内スベキ  
天川左岸支流上澤を那後日案内スベキ天川右岸支流神明沢、兩所川流、此フ天  
平地、樹林鬱茂、地味肥沃、有テ説話シ、卷考、決セザリ

今十一日午前七時復夕雨、冒シ旅舎を出テ上ノ沢ニ入リ、渡邊郡官記説ク所平  
地、調査着手ス、其地所在タリ上澤右岸ニ在リ、下流天川左岸ニ接ス、處其  
地形粗梯形ヲシ、其前面東西、長百間許ニシテ、上ノ沢上流、漸ク狭ク、天川ノ左岸ヨリ  
上ノ沢上流、漸ク延長、其間既ニ民有地トナリ、其奈依然、民有地ニモ、官民有地、邊  
上ノ沢左岸、永澤ヨリ、東山ノ趾マテ、東西七十間、又上ノ沢ニ入リ、南スルニテ、該山水  
ノ距離、東西、南、又南ニ進、テ、其距離、漸ク狭ク、前者、此スルハ、半丁ノ減、殺  
セリ、猶ホ南端ニシテ、十丁ノ所、至、其距離、漸ク、南端ニ至  
レ、距離、間、殆ト、尽キ、上ノ沢、左岸、山、崎、北ヨリ、来リ、東山ニ、接、進、テ、溪水、蜿蜒、其、間、リ

北流ス、又上流ハ、東西、山、趾、ヲ、洗、テ、餘地、アリ、見ス、尤、上ノ沢、左岸、ハ、山、崎、壁、立、其、水、底、軟  
盤、平、敷、四、石、流水、推、ス、所、ト、轉、廻、シ、テ、下、ノ、級、令、ト、不、流、リ、シ、其、暴、漲、セ、シ、ハ、其、崩  
壊、進、ナ、カ、ル、ヘ、シ、其、右、岸、ハ、樹、木

其、三、分、ハ、熊、笹、及、シ、雜、竹、ト、其、地、味、耕、作、ニ、適、ス、肥沃、ノ、調、ベ、カ、ラ、ス、且、其、全  
地、延長、大、凡、七、里、許、モ、東、山、ノ、距、齊、平、均、其、間、ト、接、進、シ、積、算、并、セ、全、地、積  
屋、ニ、拾、万、坪、許、過、キ、此、夕、復、夕、湯、代、公、投、宿、ス

今、十二日、午前、七時、復、夕、雨、冒、シ、旅、舎、ヲ、出、テ、天、川、左、岸、ヲ、其、支流、神明、沢、  
ニ、入、リ、上、ノ、沢、平、地、調、査、手、ヲ、又、其、平、地、ハ、神明、沢、ノ、右、岸、ニ、在、リ、其、地形、粗、  
梯、形、ト、ナ、リ、其、前面、東西、五、十、間、許、其、上、流、進、ム、後、ト、漸、ク、狭、ク、前面、  
ノ、距、齊、益、々、狭、ク、終、ニ、西、山、丁、ヲ、進、ム、平、地、全、ク、尽、ク、其、西、約、十、米、其、乃、至、五、米、  
ニ、現、場、及、各、方、所、ヲ、視、テ、其、地、味、耕、作、ニ、適、ス、其、地、味、耕、作、ニ、適、ス、其、地、味、耕、作、ニ、適、ス、  
致、既、ニ、出、發、ニ、望、ミ、居、候、也、其、屋、其、他、落、成、之、分、要、リ、



栗ノ高低不定、高台アリ、台下即ケ神明沃右岸、平地ニシテ、官邸、即ケ西ノ東  
趾、高台地、形殆ど長方形、為レ廣狹平均、横線南北、是里神明沃ニ並  
行、其面台下平地、合シ其面積、概計十ニ万坪、余其草木、種類大畧上  
ノ沃右岸ニ、池ト、泉トナシ、池ニ其地勢高燥ニシテ、草木潤澤ナク、沃ニ  
シハ、穀分、芳等、その覺ユ要スルニ、上ノ沃神明沃、兩平地所用、充ス  
ヘキ地積、多ク、移殖地ノ見込、ナキモノトス、乃ケ午後二時、十分湯、試テ、天  
ノ川ニ、沿フ路線、取リ、徒歩シテ、江尾、向テ、天ノ川、身水、浅ク、山石ヲ布  
キテ、川底トシ、函ヶ崎、平地、多ク、沙石ヨリ、成リ、地質堅硬、スル、川流暴漲  
ノ際、容易崩壞、迹アリ、湯、谷ノ下流、字、ツラツラ、ヨリ、其最下流、字、松  
ノ木ニ至ル、間、兩岸、山嶂、壁立、川流、其間、曲折シ、行路、其、横断、スル  
所、トテ、進ム、能ハス、止ラ、得ス、徒歩シテ、之ヲ、過クル、モ、九回、水心、甚タ、深シ

腹部ヲ凌シ、或ハ腹部達ス、降雨暴漲、ノ際、通行スベカラス、云々、ナヨリ、以  
西ハ、天ノ川、沿ヘタル、里道ニ、就キ、午後九時、江尾ニ、還ル

十三日午前六時、江尾ヲ、發シ、鷓川、地區、及ヒ、鷓村、區、館、道、路、北、方、地、區、見  
ニ、着手ス、鷓川、兩岸、ノ、平地、及ヒ、山、岳、ニ、接シタル、緩傾斜、地、概テ、民、有、ニ、歸  
シ、偏々、官、地、ノ、

ニ、現、場、及、各、家、房、屋、ノ、方、向、ヲ、考、ヘ、テ、  
致、既ニ、出、發、ニ、望ミ、居、候、処、其、屋、其、他、落、成、之、方、向、ヲ、考、ヘ、テ、



二現場及各家屋  
致既ニ出祭ニ望ニ居候処其屋其他落成之方要事

其百ニ在ルモハ地ニ狭小調本且スハノ價五ナシ  
現今安地ノ外ハ皆山戀中。又彼科ノ地ニ  
シテ耕作ノ足ハナシ又新お面廣海線ノ北方  
十人地ニ通ハ一ノ丘陵ニシテ草木才山ニ連續シ金田郡  
長ハ高島ノ人稱地ト隱隠ニタ人大地段一  
ナシ凡丘陵ヲ三分シ其ハ一ノ段不袋下地トナリ  
其二十八ノ段傾斜地ハ年高富者地ナリ其頃  
上ヨリナシク北郡ニ下リ其地ニ立ナリ其頃  
ナリ然レト四字形ヲ為スノ地ハ東和東渠  
ノ外ニ郡ノ外ニ長ハ今ノ地ニ立ナリ其頃  
及ヒ他ノ地ノ外ニ長ハ今ノ地ニ立ナリ其頃

此日兵司令官







台上ノ地現今宜有地ノ。一、本林見せし  
 市井ノ。内稻ヤ耕種ノ適スル地積約五十  
 坪也。又、東北ノ山麓ニ、おき十八山  
 重々たる山趣ナリ。おき、おき、おき、  
 十、り、り、り、り、り、り、り、り、り、り、  
 又、川、川、川、川、川、川、川、川、川、川、  
 又、川、川、川、川、川、川、川、川、川、川、  
 上、上、上、上、上、上、上、上、上、上、  
 皆、皆、皆、皆、皆、皆、皆、皆、皆、皆、  
 好、好、好、好、好、好、好、好、好、好、  
 好、好、好、好、好、好、好、好、好、好、

餘廿二概一岱の東田郡去ノ約民遠也大地  
 積布一ノ電せんモノ險惡シタ九一大地区ニ  
 シテ後述即前記モ多々得々之ヲ説ク一ノ至  
 レリ其説ク所ニ依シハ概一岱田ハ一級平地ニ  
 テ上ノ國ノ境界ニ至ルモ山ト稱スベキモノナク  
 常ニ高長キモノアル下内ハ一ノ台ニシテ盡ク新  
 穀ニ満スルモノナリト因リテ或ハ所同ヲ云ハ  
 け地ニ云アラシキト概一岱山ニ至シハ所謂山趾  
 ノ高地耶々地方人ノ誇稱スル曠漠ノ平地  
 ナルモノニシテ其地形概一岱田形ナシ其地  
 積大々云七十万坪ノ草亦ニ昂キス平地

致既<sub>二</sub>出祭<sub>三</sub>望<sub>三</sub>居候<sub>三</sub>兵屋其他落成<sub>二</sub>之分<sub>一</sub>要<sub>三</sub>身<sub>三</sub>



萱草が生し梅、橘、萩、ハハ、柏樹、マ、ス、ル、  
目、三、の、地、ノ、中、央、オ、マ、リ、オ、マ、リ、オ、マ、リ、  
為、何、程、山、林、ノ、中、オ、マ、リ、オ、マ、リ、  
お、道、走、リ、マ、リ、シ、テ、オ、マ、リ、オ、マ、リ、  
峰、頂、ト、リ、オ、マ、リ、オ、マ、リ、オ、マ、リ、  
ク、近、上、ノ、山、ト、境、界、ヲ、示、ス、ル、  
ト、リ、山、勢、峻、嶺、或、ハ、攀、登、シ、テ、カ、ウ、ス、  
新、日、形、ノ、地、ノ、外、オ、マ、リ、オ、マ、リ、  
ノ、山、ノ、地、ノ、中、央、オ、マ、リ、オ、マ、リ、  
眼、耳、ヲ、使、フ、テ、地、方、ノ、特、徴、ヲ、示、ス、  
キ、ヲ、宝、地、と、呼、ぶ、セ、ル、地、方、官、吏、ト、言、フ、

此田係田令書

ハ、モ、ノ、山、ノ、一、行、戦、場、オ、マ、リ、  
四、十、二、リ、ノ、山、ノ、中、央、オ、マ、リ、  
泥、ハ、タ、ン、地、区、ヲ、調、査、シ、安、部、川、上、流、  
ノ、水、流、シ、テ、山、ノ、中、央、オ、マ、リ、  
上、部、地、方、ノ、中、央、オ、マ、リ、  
有、地、ノ、中、央、オ、マ、リ、  
地、ノ、中、央、オ、マ、リ、  
ラ、カ、シ、ハ、地、味、腐、敗、ノ、至、度、ニ、至、ル、  
ス、ハ、オ、マ、リ、  
十、三、部、ノ、中、央、オ、マ、リ、  
属、ノ、中、央、オ、マ、リ、

二現場及各家屋ノ外ニ  
致既ニ出祭ニ望ミ居候処其屋其他落成之方要事



地積參考書

致既<sup>二</sup>出祭<sup>三</sup>望<sup>三</sup>居候<sup>二</sup>兵屋其他落成之分受其<sup>三</sup>



山形縣南置賜郡内著明十八山間僻落ノ概表

種別	戸數	人口	地價	田地	畑地	宅地	山林	荒地
中津川	三百六十六戸	男八百八人 女七百五十四人	五萬六千三百八十八錢	三百九町八段九畝三歩	三百三町三段三畝三歩	貳拾四町四段三畝四歩	八千七百六拾四町七反	三町壹反六畝八歩
玉庭村	四百六拾四戸	男五千五百五十三人 女四千三百七十一人	拾五萬七千六百四拾四錢	六百七町八段九畝五歩	五百五町六畝三拾三歩	五拾九町八段五畝壹歩	六千四百六拾六町五段	壹段七畝拾壹歩
三澤村	五百九拾八戸	男六千六百六十六人 女四千四百五十七人	拾三萬八千四百四拾九錢	三百九拾壹町九段七畝廿壹歩	三百七拾町四段三歩	七拾三町五段壹畝五歩	九千六百五拾七段	九町四段三畝拾七歩

二現境及各家屋敷ノ概表  
致既ニ出采ニ望ミ居候処其屋其他落成之分要其



共有 六千八百五十九畝  
 山林 九千三百三十三畝  
 計 七千四百九十九畝  
 平均 三十四畝七段五畝餘  
 拾五畝四段三畝七步余  
 拾六畝七段六畝八步余

備考 學田學林十一

秋田縣仙北郡生保内村

戶數	四百三十三戶		
人口	千八百六拾三人		
田地	三百九拾八畝拾步	內共有 田	壹畝五畝拾步
宅地	四拾五畝九段三畝拾四步	十	
畑地	百拾壹畝三段壹畝拾三步	內共有 畑地	四畝壹段壹畝六步
林地	七百五拾壹畝八畝廿六步	內共有 山林	九百五拾壹畝拾八步
草洲地	千九百七拾六畝九畝拾步		
合計	三千三百八拾三畝五段三畝拾七步		
平均	七畝五段八畝余		

二現場及各家屋  
 致既出榮望居候其屋其他落成之分受其



備考

学田学林ナシ。本村ハ山間狭隘ノ土地ニ他村  
ニ比テ地積寡少ナリ故ニ農間膳曲物等ヲ  
製作ニ生活ヲ補助ス

前記四ヶ村平均地積

吉戸平均 拾八町六段貳畝余

一金四拾五畝五拾四畝

由人

金九畝四町七拾四畝

金九畝九拾五畝

金九畝五畝

扶助手金在年  
七月見金在年

塩菜科

草鞋科

一兵負救助ニケ年手トナム

一後、年々マシマ匹耕具ヲ備付ル

一家具 桶類ヲ除ク外概テ破ニ焼止

二現境及各家屋  
致既ニ出築ニ望ミ居候処其屋其他落成ニ分要其



一兵屋々根、始々、杜岸、上、支、給、金、下、地、  
 一、登、岸、橋、造、スル、  
 一宅地、五、十、坪、興、修、ノ、通、了、是、非、一、萬、坪、改、良、  
 スル、  
 一兵、負、移、住、始、ソ、月、金、部、軍、簡、適、宜、を、農、  
 書、ヲ、各、兵、負、分、與、スル、  
 一化、田、階、行、社、資、本、金、ヲ、以、テ、一、大、化、田、收、増、ヲ、設、ス、  
 ル、  
 一

# 千島移住探見費補助願草案

二現、場、及、各、家、屋、  
 致、既、出、發、望、居、候、処、兵、屋、其、他、落、成、之、分、受、束、縛、



水道千島拓植之儀、從來七人の耳目  
より幾多の警戒を與へ、東候處尚ほ  
深く實地詳確に探見と有、遂に其  
丁を豊饒漁獵に富み、或七と  
し、豫測外に公へ、然るを佐らに年  
自然に消滅、其輩は誠に遺憾を  
有、先年當おし有志輩之事、恨  
歎、余當此田家族中、屈強者若

二現場及各家屋、  
致既に出、榮望、居候、  
其屋其他落成之分、受取、  
濟



千名を以て彼諸島を経歴探見せし  
實に生存し身はこゝに漸次其の望を  
家族を移住せしむるの目的を以て其當時  
種々苦心計圖し往くが奈せん其費用の失途これ若し  
畢に實行し余運に會せず空しく其念望を失ふと  
懷抱を益々其抑するに及んで千島鉅萬に  
收買の徒に唯だ外人の跳梁貪饒を恣に  
せしむる事とあるなり俄然世人は張目驚視  
するものとあり即ち前千島義會の徒は擇ん

に來るあり後に報効會員の斜色丹占守は冬  
棚の居住を試みたり其初めは企圖し其は  
千島全島の天物陸を盡し幾と彼等網  
罟の専有に歸せしむとするの勢力に有るなり現今  
に至るに至る七人の屬望を及ぶ孤島を索  
實のるに沈み居る悲境を有るなり其は  
此中畢竟するに地方慣習に漁捕法に暗く  
且冬期経過し實驗を以て嘗て其素  
養無き事自ら相招きたるもの有る

二現境及各家屋に於て  
致既に出発し望し居候処其屋其他落成之分受取濟



是等の失敗を以て早く既に彼地に絶望  
するものありとも有之んべし 千島不測の天を  
為るに深く其不遇を悲吊致すべきもの有之ん  
饒の一二の失敗するものあり 千嶋千古の物産  
に依然其曲を饒と襲をす為るに之が甚く其  
洲長に聞きしもの候へ共 嘗て頻りに之を予  
頭口古に唱饒は其為り 最に其前敗に  
忍殺せられ 實踐進りに勇氣無し定めて  
悲縮するものあり 若し斯成りにお放仕せらる

往時世人の狂騖して屬望したる千島に極地  
空く雲霧消散し其跡を見るのみなり 彼法多  
尚旧に依りて外人怨羽の翱翔に放置したるもの  
當今百軍 國勢拡張に際 痛恨これ若く  
し其無之候 是等 種々の事情に視るに  
りて是非共 當地方に於て多少の事あり  
る経験と有るものあり 敵身の執心有之る者  
後殿とある者 最終の實功に舉ぐるに任に  
當るものあり 外無に候 右の必要に左に

二現境及各家屋に於て  
致既に出発し望し居候処  
其屋其他落成之分受取濟



られ前志貫徹の念頻りに勃興叙し種々苦心致仕折柄本年四月より当仁田の後備兵籍に編入俾間茲断然決意致し略はたの方法に依り彼島拓植の百員擔に從事致度候

一當村に堅志健體の者其拾名に限り撰拔し向う三ヶ年間十島諸探見し其地ニ就ち収採漁獵等ヲ實踐セシ他日移住ノ好適地ヲ撰定セシムル事

一右探見員中道廳より礦山及び水産技師各一名ヲ付屬セラレタシ

一探見日子に假し三ヶ年ト定ム若し居住生存ノ見込に相立つ箇如し直に移住ノ運ヲ致スヘシ

一色丹人民中老鍊ノ者二三名ヲ同行致し一行ノ習熟ヲ助ケシムル事

一当地方ニ於テ確實商賈某ノ豫メ道廳ヨリ指名囑托し採収物産等ノ販賣ハ悉ク之ニ買捲セシムル事

ニ現境及各家屋に於て致既ニ出采ニ望ミ居候処其屋其他落成之分受取濟



一 假定し、向う二年、探見費用、道廳  
より特別補助し、任り事

但し、其費用之概算、別帛に調製

一 會計ノ出納ハ悉テ當郡役所ニ寄屬  
スル事

概略以上の方法に依り、當夏期初航より專  
心從事致度志望、此座候旨、何卒前後

之狀態深く所見察せし、特別之恩遇  
蒙り、而探可之程奉願候、但し其施  
注し、如きは、往々に愚懷と吐露所、大  
多しの、あり候、其、尚、使、証、何、分、の、所、  
指令、從事、所、唯、の、事、り、刻、苦  
經營、し、辛、酸、と、耳、受、致、友、在、存、友  
伏、し、步、息、命、と、在、仲、候、誠、恐、頓、首

二 現場及各家屋に於て、  
致既ニ出祭ニ望ミ居候、  
其屋其他落成之分受取濟



復命書

明治廿二年七月九日釧路厚峯郡太田村屯田兵屋建  
築工事監督トシテ出張被命今月十五日当地出  
発今月廿一日該地に到着当部出張員高橋軍曹  
雇大飼清信日高左八郎吉田忠二郎及釧路監  
獄署出張員看守長四元清公署雇若松九  
十郎等ニ面會致實地模様聞知シ翌日ヨリ工事  
監督ニ從事致居候処明治二十三年四月廿日根室  
屯田兵第四隊附火藥庫建築工事監督トシテ更ニ  
出張被命候ニ付陸軍属本田親義雇吉田忠二郎  
ニ現場及各家屋仕樣繪圖面其他書類等引継  
致既ニ出張ニ望ミ居候処兵屋其他落成之分受取濟

明治二十三年八月七日



之上根室出張可致旨電信ヲ以テ命令有之候ニ付釧路  
監獄署出張員看守長代理東郷嘉之助及雇若  
松九十郎等部員本田陸軍屬雇吉田忠二郎等  
共官舎共屋兩中隊本部采庫金櫃番兵所營  
倉學校各事業場等實地檢査之上六月三日迄  
於テ受取濟ニ付練兵場兩中隊本部敷地等種物  
計付ケ之義ニ付今月六日釧路監獄署へ打合之爲出  
張鈴木典獄代理ニ面會打合翌日歸所夫々本田  
陸軍屬ニ切議ヲ遂ケ翌日小泉大尉及井田中尉出  
張ニ付官舎内ニテ各家屋及濕地ニ有之候排水等ヲ  
檢分致候外三四ヶ所濕地ニ排水用鑿方取調可致  
旨懷議ニ付仕法圖面取調居候處根室屯田兵第四  
隊ヨリ至急出張可致旨小泉大尉ヨリ被申聞ニ依リ現

場及各家屋仕法繪圖面其他共陸軍屬本田親義  
雇吉田忠二郎ハ引継今月十日午五時太田村ヲ出  
發厚峯ニ掛リ小泉大尉ニ面會今月十三日根室ヘ向ケ  
海路出發今月十五日根室到着直ニ第四大隊出頭  
建築中之火藥庫仕法并ニ繪圖面現場等ヨリ同隊  
金子下副官ヨリ引継ヲ受ケ同々工事監視致居候  
處七月十日午前十時火藥庫建築工事監視  
方悉皆雇吉田忠二郎ハ引継之上至急歸任可  
致旨電信ヲ以テ被命候ニ付吉田忠二郎ハ火藥庫  
殘業仕口ヲ示シ仕法及繪圖面等ヲ引継今月二十日  
根室出發今月二十七日歸任仕候此段開申候  
也



明治廿三年八月七日

陸軍技手篠原要五郎



屯田兵司令官永山武四郎殿

屯田兵司令官

根室屯田兵第四大隊附六藥庫建築工事  
出来形上申書

一 根室屯田兵第四大隊附六藥庫建築工事  
進捗トシテ出張被余共ニ付明治廿三年六月  
十五日第廿四隊出張下副官金子茅藏共ニ  
現地現場ヲ継之際ニ既ニ地垣ニ基礎根切  
又ハ溝ヲ造リ葺キ不完金ニ付金子下副官ト

屯田兵司令官



第四大隊附立藥庫位置之平面  
但大隊司令部在圖上

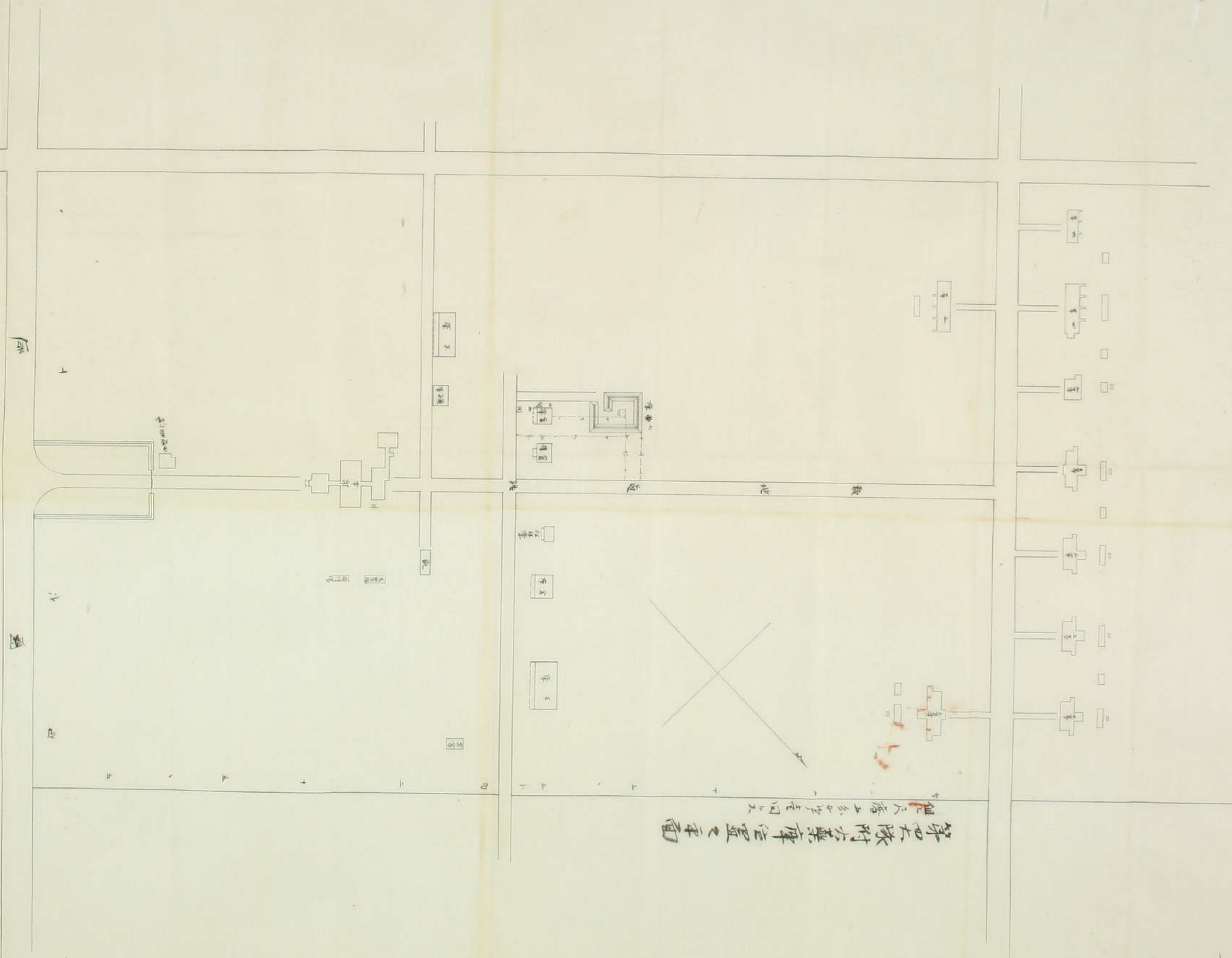



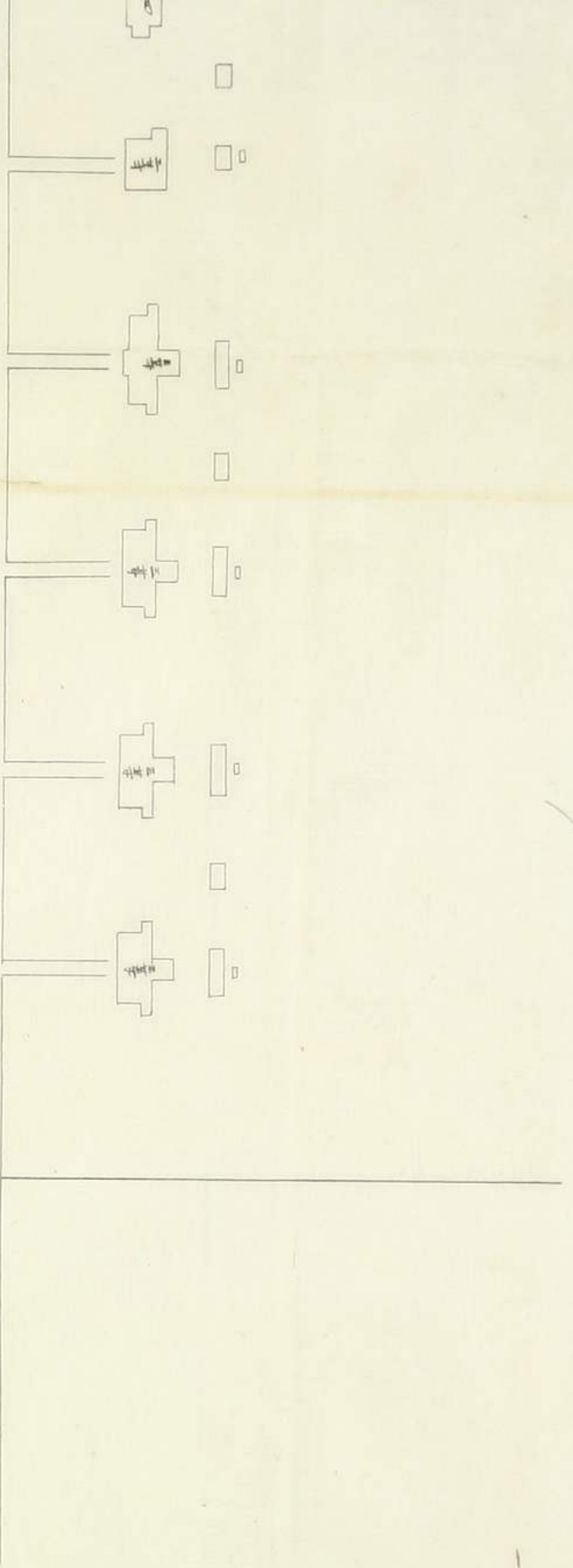

第四大隊附方藥庫位置之平面  
 此尺廢五公分零走同入

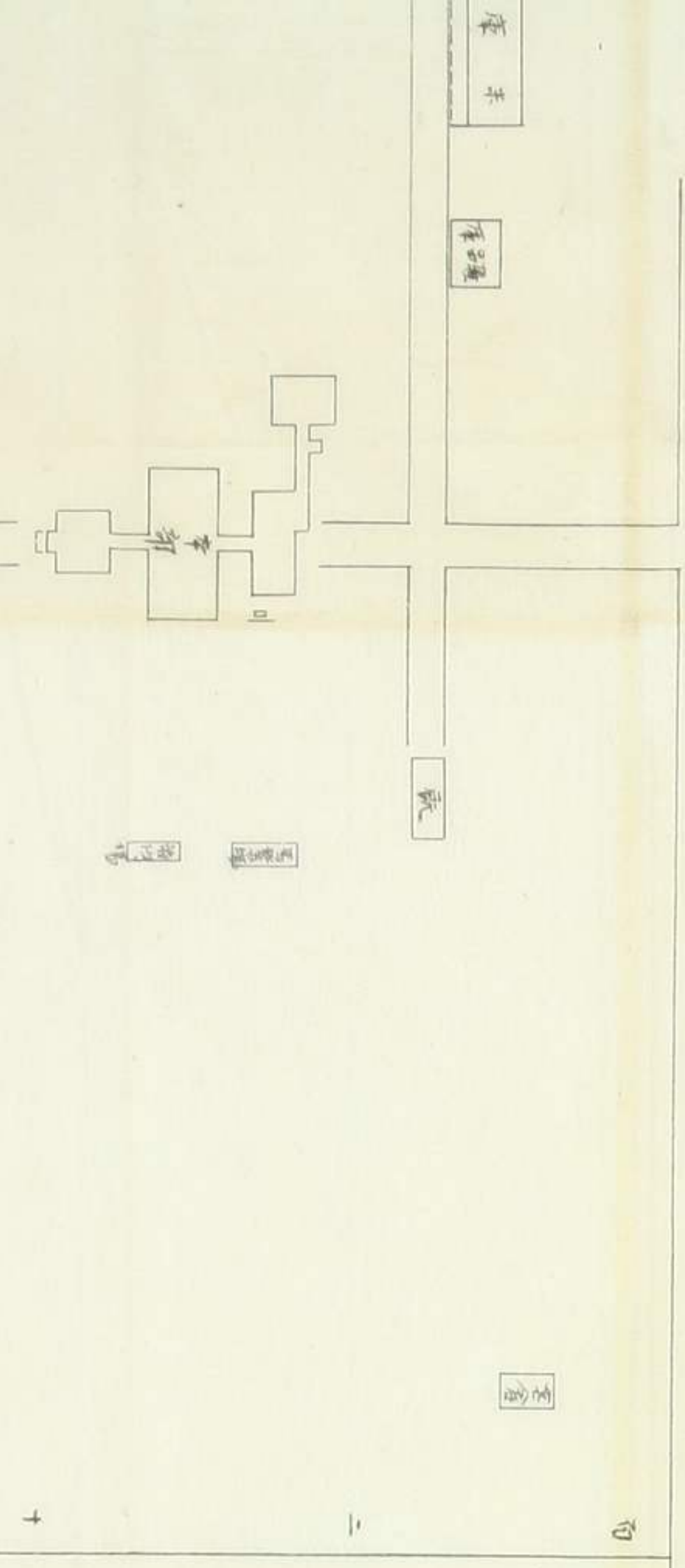
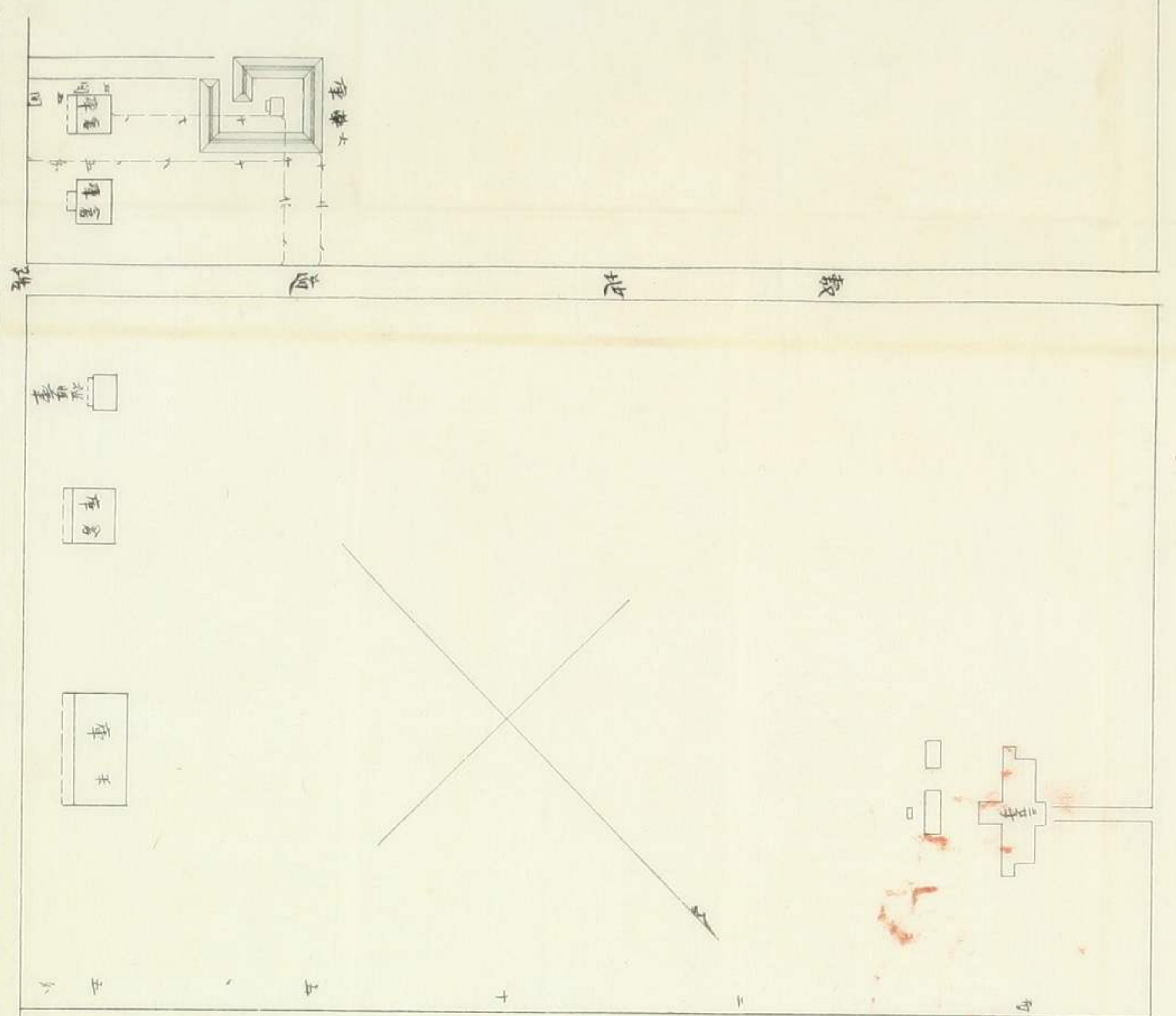



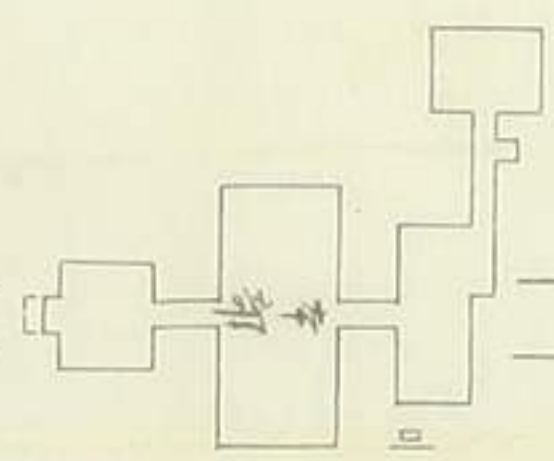
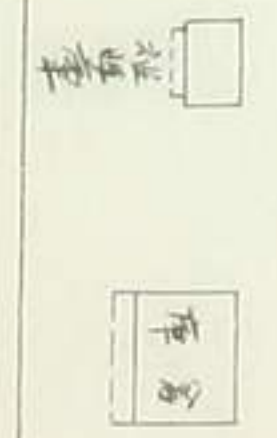
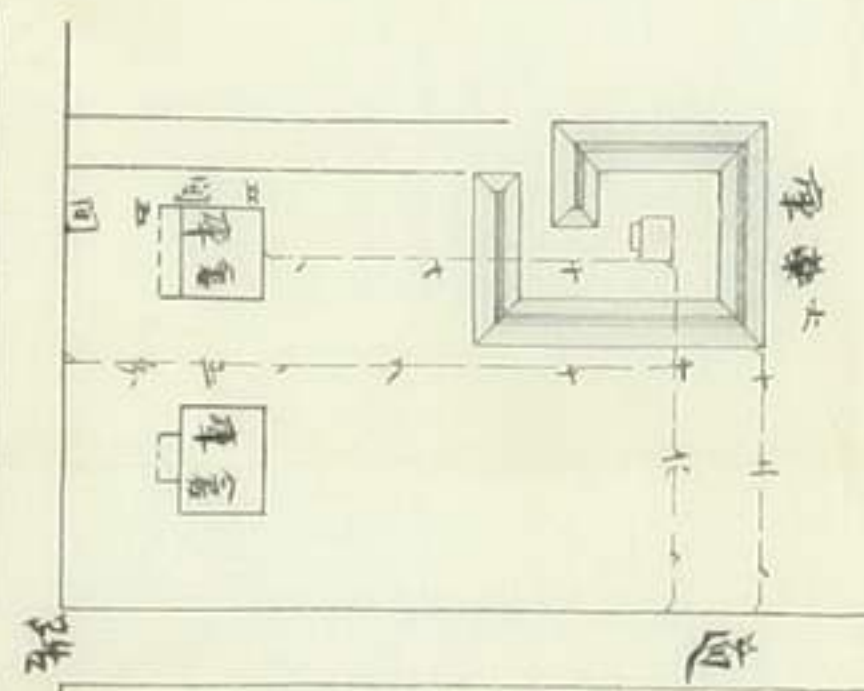
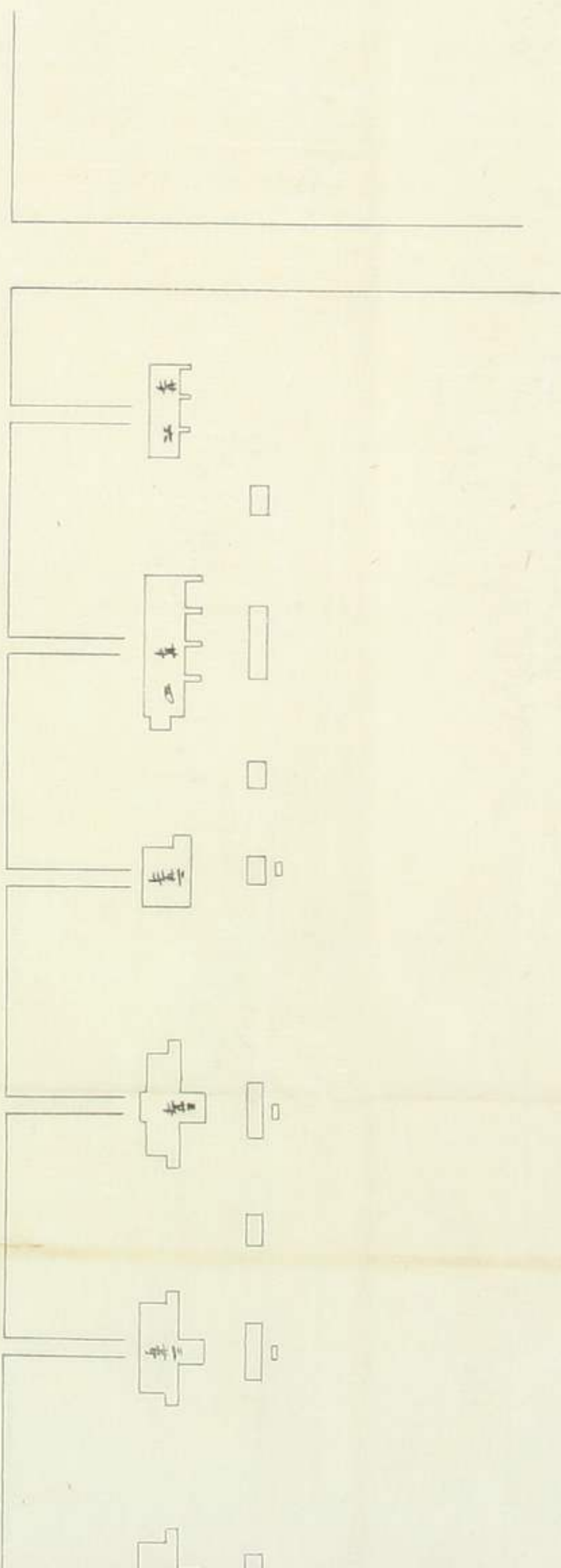

附注 (Notes)



分庫庫位圖之平面

分庫庫位圖之平面

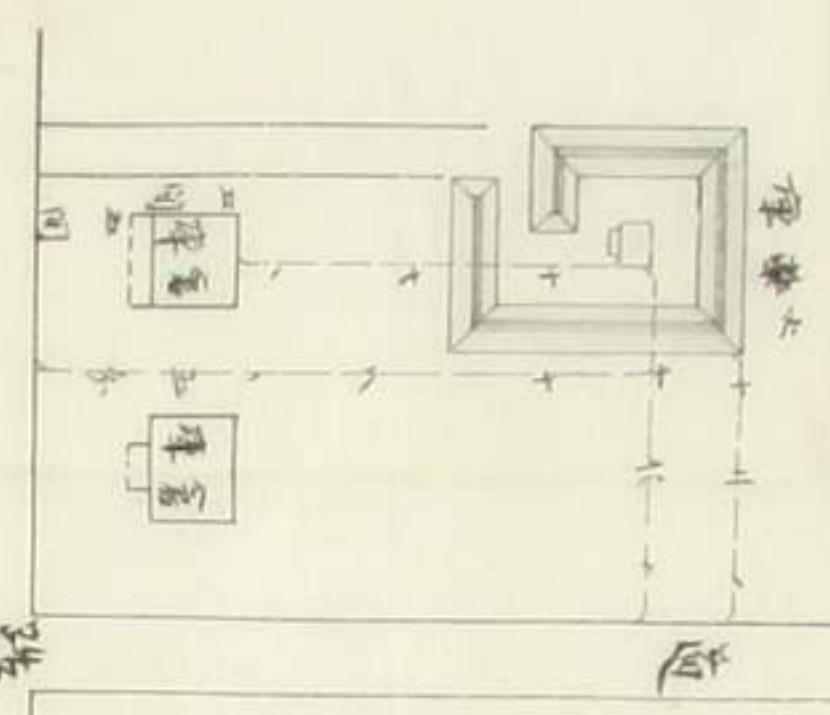
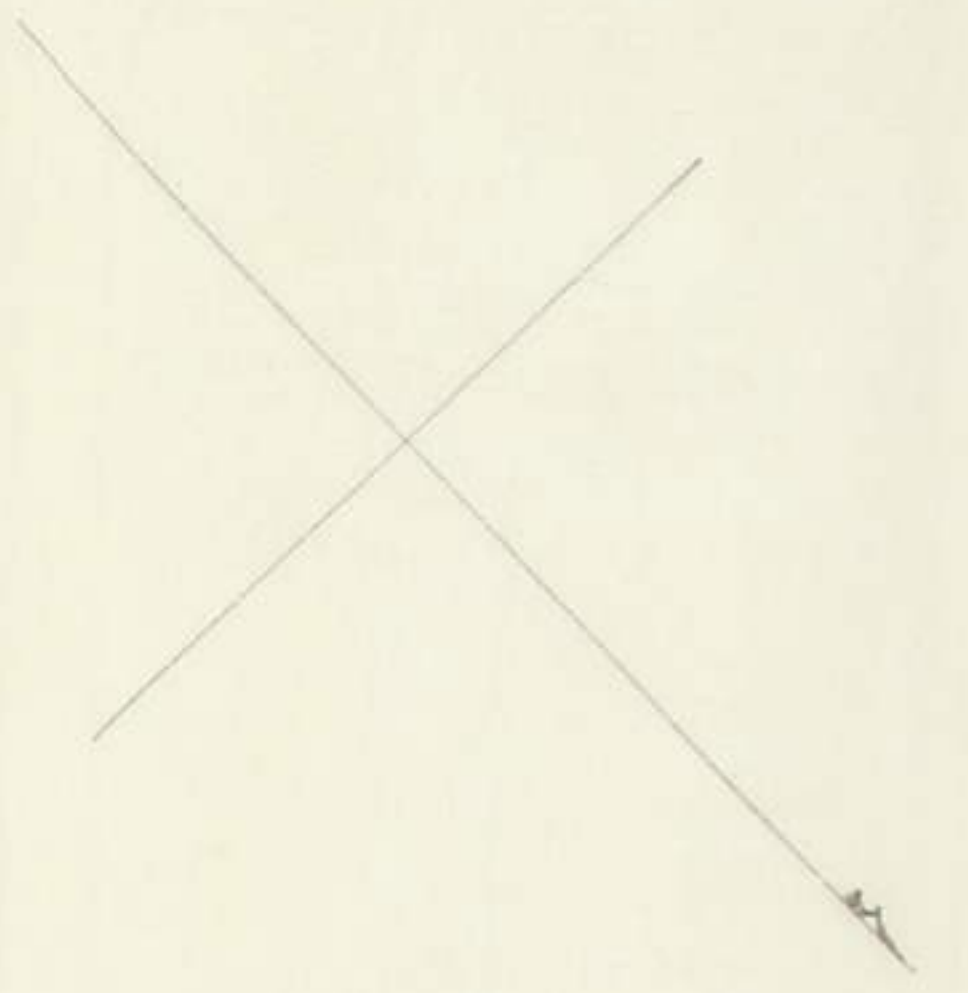

庫房

庫房

庫房

上

庫房

庫房

庫房

庫房

上

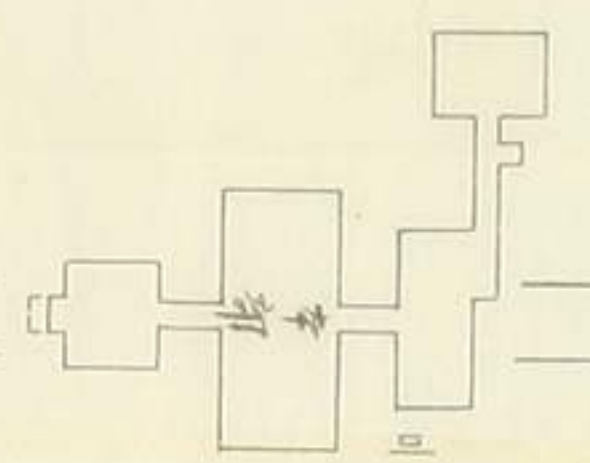

庫房

庫房

庫房

上

上

庫房

庫房

庫房

上

庫房

庫房



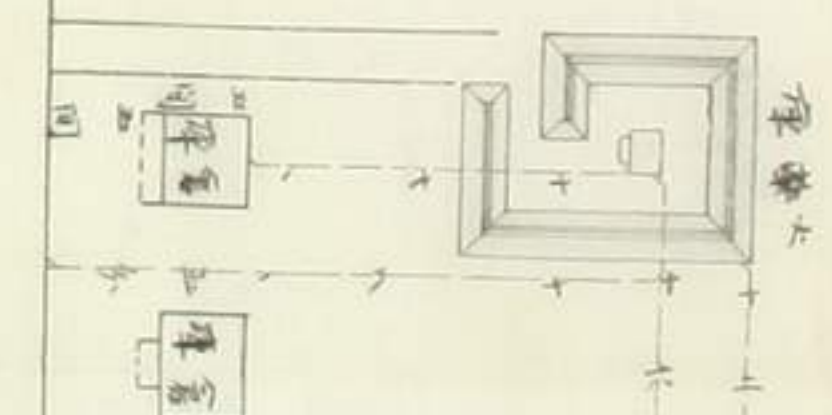

庫  
庫  
庫

庫

庫

庫

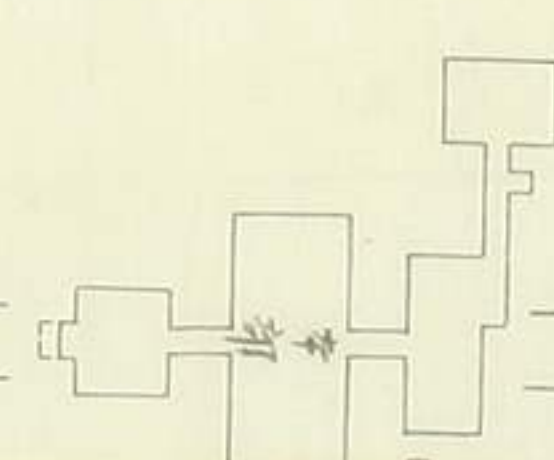

庫  
庫

庫

庫

庫



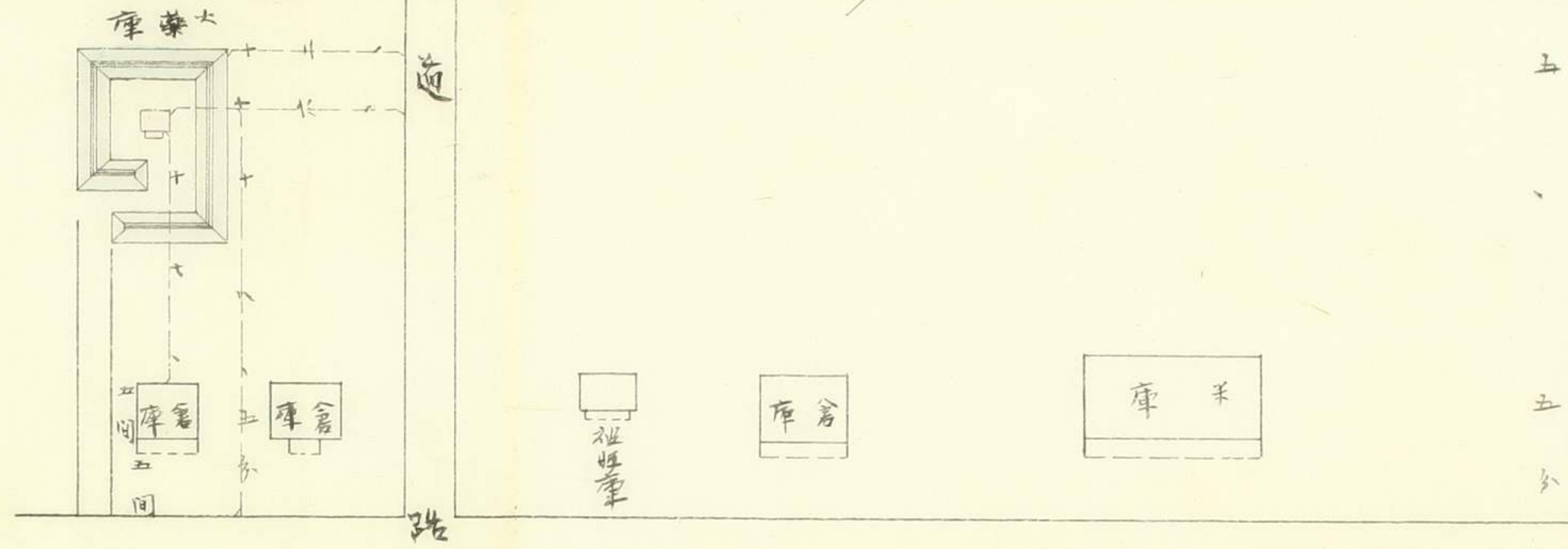

庫 米

庫 藥

庫

庫

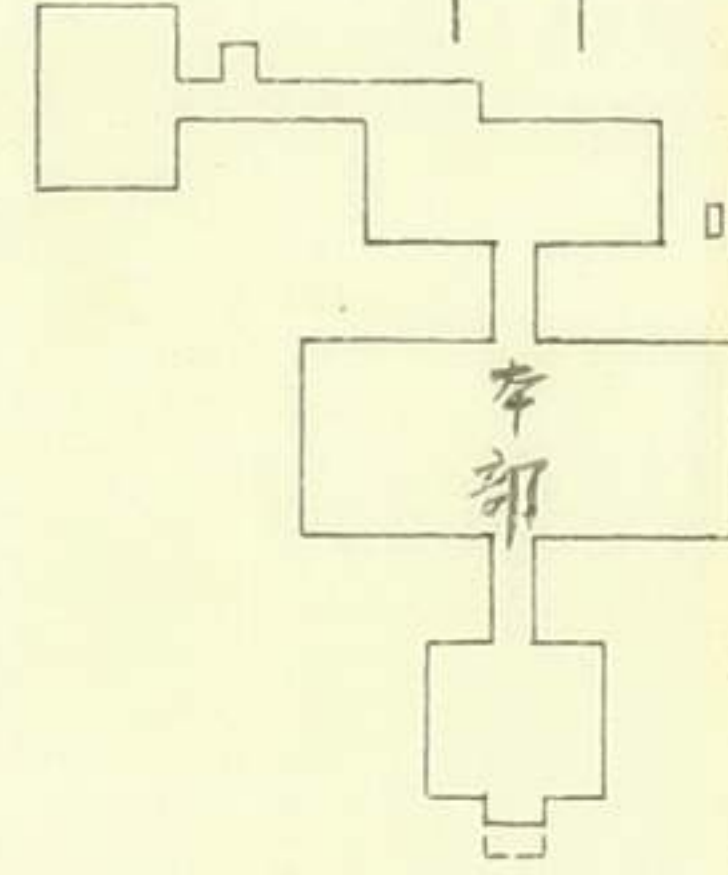

馬場

馬場



明治三十三年八月七日

陸軍技手篠原要五郎

物議之上、要員人等、新大命、通、手、直、  
中、余、リ、ル、文、ヨリ、引、續、キ、七、月、十、九、日、迄、  
石、振、方、キ、西、妻、風、窓、共、出、来、七、藥、庫、周、圍、土、壘、  
六、月、廿、日、ヨリ、着、手、惣、長、延、三、日、同、之、内、長、以、  
同、三、上、七、月、十、九、日、迄、二、日、來、其、他、煉、化、機、等、手、  
配、ニ、シ、テ、鉄、物、等、一、更、々、手、配、之、順、二、日、  
田、忠、二、部、七、月、十、六、日、到、着、三、日、翌、日、十、九、日、  
現、場、ニ、於、テ、都、テ、引、繼、之、上、七、月、三、日、根、室、  
出、発、七、月、七、日、帰、任、仕、此、故、上、申、也、

明治三十三年八月七日

陸軍技手篠原要五郎

山田兵司司令官永山武四郎殿

明治三十三年



明治三十三年八月七日

陸軍技術條原要五部

復命

第三大隊第一中隊離屯田兵用地トシテ曾ラ  
道廳へ請求ノ地續内ニ於テ今般室蘭  
港民等共同ヲ以テ海面埋立ニ要スル石  
採掘ノ為メ烈地ノ義道廳長官より照  
會ノ件及同地屯田兵用地境分  
議ノ件林中隊長へ協議實地調査ノ  
義命令ニ付別紙ニ取調奉レク復命  
有也

明治三十三年十月 日



明治廿三年八月七日

陸軍技術條原要五

也田兵大尉 枋内元吉

也田兵司令官 永山武四郎 殿

望蘭人民ノ出願ニ依リ同處司令部請  
求地ノ内道廳ヲ照會ノ到地ハ別紙  
第一号圖面ノ場所ニシテ圖中第一區  
凡防上必要ノ丘陵ナリ林中隊長ノ  
意見モハ官家視ノ状況モ此丘陵ヲ崩  
毀セハ後來兵村ニ非常ノ凡害ヲ及ホ  
ス必然ナルヘク其第二區ハ曾テ同中隊長  
員等共同ヲ以テ埋立工事ノ設計アリシ片  
土石採堀ノ場所ト豫定セシ也其第



明治廿三年八月七日

陸軍技術條原要五

三區ハ輪西湾、接シ突出セル断崖ノ  
五陵ナレハ風防上必要、點ト認メラル  
而ノ第二區ト第三區トヲ比較シ孰シヲ  
長村ニ妨少キヤト問ヒシニ林中隊長、意  
見、処シハ第三區、突出セル断崖ノ地ハ  
輪西湾向岸ノ丘陵ヲ控ヘ風防ニシテ  
以テ之ヲ崩毀スルモ妨少ナルベシト云フ然  
ルニカ准及加藤地理課長、所見、処シハ  
輪西湾向岸ノ丘陵ハ悉ク人民私有地、  
係リ去シハ土石採掘ノ爲メ地形、度

還ナキヲ係セス而メ當特第二區ト第一  
三區ヲ比較シ風防上ノ利害ヲ觀察  
スレハ第一三區ヲ保存シ寧ロ第二區第二  
區ノ地所ヲ返シ土石採掘セシムルヲ勝  
レリトスモ宜ニ國民海面恒立ノ平  
面積、十七万五千坪ナレハ假令工事  
中潮流ノ爲メ流失ノ土石、解祿シ  
見積計算スルモ尚ホ凡五千坪四十万以  
内ノ坪数ヲ以テ充實スヘシ  
宜シ岡地田兵用地壹万坪請求ノ件ハ



明治廿三年八月七日

陸軍技手篠原要五郎

去二十二年六月島枝手同処出張中室  
蘭郡役所、對し別紙圖面甲号ノ  
場所當郡用地トシテ請求ノ見込ナル  
ヲ以テ道廳へ照會ノ手續ヲ了ルマテ人  
民へ貸下拂トモ見合セ成タキ趣ヲ  
申し送り後日技手ノ上申、扱リ同年  
七月道廳へ請求日廿一年甲号圖一  
号万坪ノ内黒點線内ノ地積假渡  
之アル筈ニテ當時司令郡ヨリ大飼清  
信受取ノ爲ノ出張命セラレ該黒點線

内ヲ假リ、受取ノ手續ヲ了セリ（填酒）  
越テ昨年中曾テ請求、地積并ハ  
境界実測、後授受ノ筈、之アリ道  
廳ヨリ測手中里義美ヲ派遣セラレ  
之合ノ爲ノ當郡ヨリ、島枝手出張命  
セラレタリ此ヲテ道廳、測手中里義  
美ハ郡役所吏員ノ案内、依リ前年  
大飼清信ノ假受取セシ境界線ナルニ  
シ以テ実測、着手セシ、右仮受取リ線  
最ニ二十二年六月中島枝手當時輪西



明治廿三年八月七日

陸軍技手條原要五

村戸長泉縣太郎其他ト實地踏査セ  
シ線ヲ復査セシメテノモノニテ更ニ境界線  
撰定踏査セシモノニアラサルナリ然ルニ郡役  
所吏員ハ分明ナラザル事實ヲ以テ司令部  
用地トシテ受取レ場所ニ侵入シ地積ヲ  
縮サセリ加之去年六月中踏査セシ  
境界線ニ跨リ貸下地ヲ許可セリ當時  
戸長泉縣太郎ノ如キモ其人ナリキ先  
等ヲ以テ推考スレハ郡役所ノ處置ヲ  
隱當ナラザルガ如シ此處置ニ對シ其隱出

張中ノ島技手ノ境界線ハ半ヲ越シ為メ  
ニ置レリ時日ヲ経過シ遂ニ境界區画ノ  
事ヲ極止スルニ至レリ島技手ノ主張スル所  
郡役所吏員ノ主張スル所又林中隊長ノ  
闡述スル所何レモ多クノ事也アリト雖凡  
當局司令部ヨリ觀察スレハ實ニ隔靴ノ癢  
免レス何トナレハ事ノ大体ヲ觀ミスニ是レ枝  
葉ノ事柄ニミ及々漏及レ月々毎年ヲ越ヘ  
事業ヲ遷延スルハ信ニ不得業ナルニナラズ  
司令部ト道廳トニ相提携シテ殖民ノ要ヲ



明治廿三年八月七日

陸軍技術條原要

舉クヘキ若ナルニ却テ其間ニ半鐵ヲ用クル  
雖アルノ舉動ハ特ニ慎ミテ之ヲ避ケサルヲ  
既ニノ事ハ暫ク擱キ今ヤ屯田兵土地給  
與令ノ發布アリ差掛増給ノ土地ヲ撰定  
シ司令部ノ用地トナスノ方案ヲ議スルハ同  
下ノ急務トコソ認メラル柳モ室蘭屯田兵屋  
附近ノ耕地ハ他ノ屯田兵比較セハ概シテ地  
質劣等ニ位シ單ニ耕作ノミヲ以テ自活ス  
ノ困難ナルハ今更之レカ説明ヲ要セサルハ  
特ニ字ハ早平ハ土地高燥ニ過キ地味モ

充分ナラス蓋シ耕地トナス可キ場所甚ダ  
少キが如シ去レハ屯田兵村農業ノ普及ヲ計  
ラント欲セハ果ハ慌別ニ此ノ子孫別近傍ニ  
至ルテ苟モ耕耘ニ適スル土地アラハ既  
往ノ關係如何ニ依ラス速ニ撰定道廳  
請求スヘシ道廳ハ法律ヲ以テ土地給與  
令ノ發布アルミナラス屯田兵ノ開墾授産  
ノ事ヲ監督セラルルヲナレバ寧テ等閑ニ  
附セラルベシヤ去レハ普通農民ト屯田  
兵ト彼是程度ノ取扱ナキハ勿論屯田



明治廿三年八月七日

陸軍技手篠原要之

民の國隊ヲ形ヅクリ移住セシメガレリ  
サルノ關係モ之アルノ故支障ナキ限  
速ニ司令部ノ請求ニ應ズルヲ以テ軍  
主當ノ処置ト思惟セリ前開陳ノ事由  
ナルヲ以テ室蘭郡役所ニ於テ假令ヒ  
人民へ貸下指合滿ノ増収ハ尙特假  
受取セシ増収ノ境界線内ニ跨ル  
モノアラシモ今ヤ迄テ其取消ヲ要セ  
ス(先年假令加増境界線、此等今者判、其代トシテ  
地セサルノミナラズ山等、亦々用地標、本建設等、)  
更ニ適當ノ良地ヲ用地ニ請求シテ必要

ノ高ノニ供スルコトヲ事議ニシテ実利多キノ  
處置ト思考セラル能レハ所區ニタル福  
有ヲ以テ島技手ノ主張スル境界線ヲ  
確執シ若シコレ司令部ノ要求過クル  
アラシカ或ハ是レ道廳モ亦々前主任ノ  
主張スル境界線ヲ固執シ相互ニ相端  
走り遂ニ其相假令要求地内ニモセヨ未  
正當ノ授受ヲラセサル土地ナルヲ以テ室蘭  
地方一般人民公益ノ爲メ得ヌ司令部ヨ  
リノ要求地内ヲ復直減サスルモ何ノ妨



明治廿三年八月七日

陸軍技術條原要

アラシヤ 室蘭地方一級ノ製氷 出村ノ製  
氷ヲ促スノ源因、アラズヤトノ理論現出  
センモ 國りがタケレバ 寧ろ此際 双方必要  
高メ、復し満之せしムルノ処置 アラシヤ

石狩水則所基点より高サ

一野幌陸橋	百拾五尺
一全手前地盤	百拾九尺
一幌向太停車場	三拾貳尺
一全橋	三拾七尺三寸八分
一岩見沢	七拾五尺
一市来知川側	百尺
一幌内太	百、八拾八尺五寸



明治廿三年八月七日

陸軍技手篠原要一

一 喉内岩礫口

貳百九拾五尺五寸

左記、スノハを十八百七十六年デー、氏ノ

晴而器測定ニ拠ル

海面上

一手稻山(札幌)

貳千九百五十尺

一 トツカリス(室蘭)

五百五十尺

一 雷電(岩田)

三千貳百五十尺

一 敷生山

壹千三百尺

一 白走山

三千三百尺

一 漢山

三千四百尺

一 高島山

壹千五百五十尺

一 阿曾岩山

壹千貳百五十尺

一 タッブコッブ(イタシベツ)

四百五十尺







明治廿三年八月七日

陸軍技手篠原要一

二へかうサルモノハ天地ナリ何ツカ朝スベカラスト  
諸フヨク水ヨク早星朝スベカウサルモノナリ  
播リ人カハ格スベシ何ヨカ格スベシト諸フヨク  
農ヨリ工星格スベキモノナリ其格スベキモ  
ノヤ格シテステ期スベカウサルモノニ属ス事ナ  
島陸ノ成守ヲウシムモノハ是レ此國ノ将  
策ナリ其我北國ノ皇族アウシトスハ所以  
ニシテ復タ小安等ノ匪類勢力シテ以テ聯  
カ國家ニ叛ス所ナリ曰顧ミシハ我北國ノ  
没ヨ以来日高浅キニモ拘ラス其昔ニ臣

明治廿三年八月七日

ハ百にあきふらむ其後多シ至リ初又頃ハ者  
大ナリト云ハ作北海ニ地ナリ概シテ之レ  
シ言ハバ一孤島ニシテ四面皆海山邦曉度  
ニシテ人亦多ク稀疎ナリ國邦其北アリト  
云モ未タ一様ノ煙ヲ見サハモノアリ肥壤  
沃ムアリト云ハ其ハ一様ノ龍ありモ見サハ  
モノアリ今ヤ各國ノ貿易益々隆シハ其後  
ハ也其後其國ハ博覧ニ於テ其ナリ開港ノ  
市帯ヲラシメシムモノナリ其ナリ其ナリ  
果シテ外人ノ来ルアリトセハ勿論其ナリ

陸軍技手



明治廿三年八月七日

陸軍技手篠原要一

ケス無備ナリ故ニ何ヲ以テカ之レニ請フシ  
乎是之末ノ相慶常ニ惜リ致ハカハ所以ナリ知  
リ而シテ先被用下之者ニ當スルニ際シ地所ノ  
ト定テ以テスルニ於テ昨午十月廿日ヨリテ  
北郷ヲ去シ先ツ後志ノ金糸郡地ニ至リ  
歴シ旧郡山間々調査ヲ如メ山降ノ諸  
山ヲ隘所シ旧郡字ヲ金糸川山林中頻要  
地ヲトシ同シクセハリ後志ノ金糸郡地ニ至  
リ而シテ十月二日更ニ人々並ニ行糧ヲ具シ  
テ北郷ヲ去リ先ツ後志ノ金糸郡地ニ至リ

ノ名山ヲ徑テ金糸川ニ到ル地ノ形勢カハ  
ヤ西ヨリ高キ大約二百尺許ニ在リ等密  
其四圍ニ峙テ平地ノ地積大約一千畝許  
許肥壤沃土ニシテ皆耕作ニ可ス加フルニ山  
麓ニ山々傾斜シ地ハ五百尺許ニ至リ而シテ  
ス大抵此ニ許其間々種ノ樹木生ズトシテ繁茂  
シ以テ頗ハ金糸川ノ頻要地ニ至リ而シテ又  
以テ中矢ノ山ニ至リ而シテ金糸川ト云フ流  
レテ金糸川ト云フ金糸川ノ水ハ其性淡純ニシテ飲  
料ニ適スル地位ハ北郷金糸川内等々郡



明治廿三年八月七日

陸軍技手篠原要次

中央より一旦沿海に於て開戦事あり  
ルニ至ルハ人民は其地を棄集し保護スルア  
ラシムルモ亦最便利ノ地ニシテ北は海山ノ咽喉  
ト称スルモ敵ニ不可ナキナリ而シテ又其間座ス  
ベキ諸島は地は常郡川に於て距ルハ大勢  
万ニ千七百五ノ一トシ全東は小樽市街  
ニ近スル方也其ノ一トシ此島に於て北は上陸ニ  
沿フトモ其地は陸路ナラス且道里ニ依リ  
テ底ヲ測ルニ大難ナル人々其ノ人以内ニアル  
ヘシト思フ者ナリ而シテ七月七日ハ其事ナ

終ル北艦は帰るス其間海上ノ間目撃セ  
ハ所ノ風景は別致あり其地ニ是島に  
見望ニ供ス保セテ西見舟想シ陳ス然  
ルハ此ら裁奪シ断ハラシムルは首領

明治十六年四月 准海軍大尉初元吉

准海軍大佐永山武一郎殿



明治廿三年八月七日

陸軍技手篠原要五郎

中田幸次郎

祝詞

同郷 去年福見相得り一會ヲ創設  
シ硝水俱樂部ト稱ス貴學術ヲ  
研究シ交友ヲ厚クつたニアリ本日開會  
會式ヲ行ハシ寵托ヲ辱フス寔ニ快  
ノ至リ賜ハス楊子カ方テ言ハルアリ自  
後ハ者ハ人之ヲ見シ自ラトル者ハ  
之ヲ為シトテ諸君本會ヲ創設蓋シ  
ホク此意ハ外ナラサルヘシ此意ハ



明治廿三年八月七日

陸軍技術條原要五

(利ス)

學術、研究、直レク先ヲ競フハ相立  
ノ交際、里シク有ラ下ルヘク能ク已レ  
免テハ乃チ能ク已レテ成ス能ク物  
勝テハ乃チ能ク物ヲ勝テハ祝詞ニ  
ト受テ戒ノ辭ヲ以テテ後者ニ祝セヨ

微カニテ戒ノ辭ヲ草シ祝詞ニ與テ添え  
テテテテテ

記

一 北海道周圍

六百五拾里

但チ千島及島嶼ヲ除ク

一 江戸モ岬ヨリ宗谷岬ニ至ル直線距離ハ凡百三十三里七分

一 シレトコ岬ヨリ白神岬ニ至ルハ凡百三拾貳里三分

一 シヤブ岬根室ヨリエラマナハ凡百貳拾九里五分五厘

一 白神岬ヨリヤゴシ岬ニ至ルハ凡百拾貳里半

一 ヤゴシ岬ヨリ函館岬ニ至ルハ凡百拾八里五分

一 函館港口ニ至ルハ凡百四里五分



明治廿三年八月七日

陸軍技手篠原要五郎

一コブイ山上ヨリトカウモイ山上	海里七尺	三拾五里四分
一テクマ岬ヨリトカウモイ山上	〃	拾五里六分
一エサシ岬ヨリエリモ岬	〃	八拾八里三分
一エリモ岬ヨリダイコウ島	〃	九拾四里五分
一アツケシ湾口	〃	四里貳分五厘
一ハマナカ湾口	〃	三里八分
一エリモ岬ヨリノシヤブ岬	〃	四拾貳里
一ノシヤブ岬ヨリノワケ	〃	貳拾三里
一ノシヤブ岬ヨリシレトコ岬	〃	六拾壹里
一シレトコ岬ヨリノトコ岬	〃	四拾八里七分

一シレトコ岬ヨリ宗谷岬	〃	百五拾七里五分
一宗谷岬ヨリノシヤブ岬	〃	拾壹里八分
一ノシヤブ岬ヨリバツカイ	〃	九里五分
一バツカイヨリリイシリ島	〃	拾三里五分
一バツカイヨリシブシシリ島	〃	貳拾四里
一ノシヤブ岬ヨリヲカモイ岬	〃	百三拾六里
一ヲフイ岬ヨリ小樽岬	〃	三拾三里
一小樽港口	〃	貳里七分
一小樽岬ヨリ積丹岬	〃	貳拾五里七分
一積丹岬ヨリヲカモイ岬	〃	六里三分



明治廿三年八月七日

陸軍技術條原要五

一 ヲカモイ岬	ヨリ	ベンケイ岬	海里大凡	三拾壹里七分
一 ベンケイ岬	ヨリ	シライト岬	“	拾七里
一 ヲウタ	ヨリ	ヲクシリ島	“	拾里
一 江刺	ヨリ	ヲクシリ島	“	三拾壹里五分
一 江刺	ヨリ	大島	“	三拾九里四分
一 福山	ヨリ	小島	“	拾五里
一 ヲクシリ島	ヨリ	大島	“	三拾貳里
一 大島	小島	間隔	“	拾七里五分

室蘭地方緊要略報





明治廿三年八月七日

陸軍技術條原要五

一、カモイ岬ヨリベンケイ岬

海里六凡 三指五里七分

一、ベンケイ岬ヨリシライト岬

二 二 指七里

ヨリカモイ岬ヨリ

指里

室蘭地方緊測畧報

三月廿七日札幌ヲ發シ廿九日室蘭港ニ達シ次日郡役所ニ出テ這回出張ノ意ヲ告ケシニ同役所ニ於テハ犬見重伊藤達三郎氏ヲ出タシ終始事業ヲ補助シタルヲ以テ其速ニ結了スルト縦横ニ跋躡ヲ肆ニスルヲ得タルトハ全ク同氏ノ力與ラザキニ扱ヒ故ニ茲ニ謝スル所アリ  
今俱ニ測定ニ係ルモノト並ニ跋躡中月餘手ニ出ルモノトシ  
尤ニ録シラ高覽ニ供ス



明治廿三年八月七日

陸軍技術條原要五

一、カモイ岬、ベンケー岬  
一、ベンケー岬、ライト岬

海里大凡 三指五里七分

拾七里

輪西地方

輪西、室蘭港、正北に當り陸路大凡三里海路大凡五里  
ニシテ海路最モ便且易ク、東に鶴別ト、西に五ヶ丘ト、南に陸  
別川ニ、東に西室蘭村ト、西に三ヶ丘ト、離レ、内川ニ、接ス、陸  
路ニ、悉ク、嘆ラレ、此ハ、西達ノ地ナリ、而シテ、大凡二條ノ輪西川、アリ、現  
時ノ人家、僅ニ七八戸ニ、過キス、皆西條ノ川畔ニ、沿ハ、山間ノ低  
地ヲ、占ム

地質、沃良ナラサレ、馬鈴薯、蘿蔔、大小豆、麥、類々、皆  
シテ、札幌地方ニ、於テ、産ス、マキモノ、ハ、收穫ニ、多ク、ハ、減額ヲ、以テ、産  
シ、得ベシ

這回實測ニ係ル見込地ハ、ボロワニシ「ナリ、ベツ」ニ川ノ間、狭  
マリ北ニ輪西山ヲ、控ヘ「カミシロコタニ」ノ麓ニ、互リ南ニ、峻崖ヲ  
下リテ、海濱ヲ、濕地ニ、出テ、有珠本道ニ、其中央ヲ、通シ、面積  
五十三萬三千貳百四拾壹坪九合四勺、是オ、過キサレ、此ノ西  
北ニ、擴及セ、猶ニ三十萬坪ヲ、得ルヲ、容易ナルハ、信シテ、疑ハサ  
ル所ニシテ、又其他輪西、熊子田ハ、ボロワニシ、川、沢ヲ、隔テ、正西ニ  
位ニ、聞ク所ニ、概シ、此面積、貳拾五萬坪ナリ、其地形、實測ニ  
係ル見込地ト、畧同一ニシテ、草本ノ生長、却テ、之ニ、優レリ  
該係、實ニ、言ニ、依レ、ハ、需メ、ニ、應シ、讓リ、渡ス、モ、敢テ、妨ケナキ  
ト云フ



明治廿三年八月七日

陸軍技手條原要五中

一ツカモイ岬よりベンケー岬

海里六凡 三指五里七分

一ベンケー岬よりシライト岬

拾七里

地質は黒色ヲ帶じ砂ヲ含み尋常農的土タルモ又以テ  
沃饒ノ地ト云能ハサルベシ然リ而シテ當時積雪尙ホ三尺日  
外ノ深キヲ保ラハ充分ノ實見ヲ得ス僅ニ一二ヶ所ニ積雪ヲ  
掩キ地下五六寸ノ處ヨリ纔ニ一掬ノ見奉ヲ得ルニ過キス今之レ  
ヲ以テ參覽ニ供ス

樹木中最モ多キモノハ楡柏栗並ニハシノ木等ニシテ北部カ  
ミシロタニ近傍ニ至ツテ益繁生シ而シテ西南隅稱ハ丁  
平ラニハ稍低凹ノ地ニシテ大楡ヲ生シ凸起ノ地ニ至リテハ唯ニ楡  
柏ト萩蓬等ヲ見ルニシテ則テ歐風ノ其生長ヲ妨クルニ因  
ルモノニ似タリ

該地方ハ海面ヨリ三百尺内外(尤モ目算ニ生ルヲ以テ確言スル能ハズ)  
ノ高原ナリ其風傷ノ地ニシテ更ニ劇烈ナルハ論ヲ待タサレハ  
稍北部ニ進ムニ從テ輪西山ハ其正北ニ聳ルニ東北ニ鷲別山ヲ  
控フルヲ以テ最モ忌ムベキ北風ヲ避クヲサカササルヤシ加之ナラス  
茲ニ至リテ樹木繁茂スレハ爲メニ風防トナルハ僅少ニ非ラズ  
最モ清淨ニシテ飲用ニ供スベキ水ハ焉々低凹ノ地ヨリ湧出スル  
ヲ以テ曾テ欠ヲ告グルノ意ナキヲ信ス

室蘭村、字オホナイコ、キモシタリ

及ニ千舞別村

室蘭村ハ輪西村ヲ距ルニ一色里ミナトニシテ本道ヲ山頂ニ取



明治廿三年八月七日

陸軍技術條原要五

一、カモイ岬、ベンケイ岬

海軍大元 三指巻里七分

一、ベンケイ岬、シライト岬

拾七里

リ又海濱に沿フテ達スベシ戸数凡十五六(旧土人小屋ヲ除ク)過キスル西小川ノ涯リト海濱ト占ム之レヲ東北ニ向テ進ミ後テ土地漸ク高起スレバ其ノ勾斜、甚々緩ナルハ輪西ノ比ニ非ス凡テ拾丁間ハ矮柏及萩其他雜草ヲ見ルノナレハ漸ク進ミ樹木漸ク生長シ全村ヲ廻ルノ凡拾五六丁ニシテ字オホナイコニ出ツレハ橘栗等繁立シテ一森林ヲナス

地勢ハ略ハ輪西ト大同小異ナレバ其ノ起伏ノ緩ナルカ爲メ區画ヲ設ケ道路ヲ通スルハ輪西ニ比シテ容易ナルベシ

此レヨリ凡拾丁内外ニシテ「オホベキラダ」水源ニ出ツレハ土地最も狹隘ニシテ咽喉ヲシ過キタヌ直ニ擴大シテ字ヲ「モンタイ」ニ

至リテ漸ク廣ク樹木繁生一密林ナリ

「ギモンタイ」ハ「オホベキラダ」及「十舞別」西川ノ稍接近セントスル中間、アリ幅員ノ最も狹隘ナルモノ大畧四五丁目算テ「正確ナル能ハス」ニ過キサレバ其ノ長東北ニ亘リ輪西地方ニ漸ク近ワキ「オホベキラダ」ヲ超テ輪西村ニ連續スルハ僅々ニ十五六丁若シクハ三十丁内外ニシテ達シ得ベキヲ倍ス而シテ可所ハ西室蘭村ヲ去ルノ凡ハ巻里半十舞別新移民地ヲ離ル、僅ニ二十丁内外トシ北ハ十舞別ヲ隔テ、室蘭村奥子田ニ接ス

地位及土地ハ輪西地方ト畧ホ同一ナレバ「アイノウス」カモイヌブリ」及輪西ノ諸山、其ノ東北ニ横ハルヲ以テ風威ヲ減殺スルヲ考メレハ



明治廿三年八月七日

陸軍技術條原要五印

一、カモイ岬、ベンケイ岬  
一、ベンケイ岬、シライト岬

海里大凡 三拾壹里七分

拾七里

樹木ノ生長、輪西地方ニ優レリ

該地方ハ實測ヲ經テ唯ニ路跡目測ニシテ出ルヲ未タ確言スル能ハサレハ當地方ニ於テ耕耘ニ適スル地坪ハ大畧三四十万坪ニ過ギサルベシ不日實測ノ日ヲ得テ詳細ニ測リテ畧報ニ代ヒシヲ切望ス

「ボコイ」字喇叭林

「ボコイ」ハ室蘭港ニ去ル凡壹里ニシテ海軍有用地、東南接シ鷓鴣別路傍ノ小山間ニシテ土地全ク狹隘耕作ニ適スルキモノ僅ニ四五万坪ニ過キス然レハ丘岡ノ起伏線ニシテ又良草ヲ生シ清水ノ露々ニ湧出スルヲ以テ其馬羊ノ牧養ニ適スル更ニ他ニ

勝レリトナス

今爰ハ室蘭地方ヲ際言スルニ土地畢ク狹隘丘岡ノ起伏常ナリ其狀恰モ亂濤ノ如ク加フルニ地質甚ク注饒ナラサレハ純然タル耕耘農家ノ撰ニテ據ルベキ地ニ非サレハ地勢山ヲ控ニ海ヲ圍ムヲ以テ寒暑共ニ其當ヨリ緩和ニシテ又荻蓬ノ如キ野草ノ能ク馬牛羊ニ適スルモノヲキト淨水ノ多量ナルトハ實ニ天然ノ牧場トモ云フベク傍ラ海產ノ四季ニ涉リ漁獲スベクニテ其ハ農隙ヲ利用スルヲ得ルトヲ以テ之レヲ見レハ其狹隘起伏ノ故ヲ以テ永ク荒蕪ニ附スルベキ地ニ非ストス



明治廿三年八月七日

陸軍技手條原要五中

一、カモイ岬、ベンケイ岬  
一、ベンケイ岬、シライト岬

海里大凡 三拾海里七分

拾七里

右之條々謹テ報告仕候尚ホ不日精測ノ期ヲ得テ  
詳細ニ海リ重テ報告仕ラシテ希望仕候也

明治廿三年四月廿五日

農商務五等技手佐

藤 勇

准陸軍少佐家村住義殿

明治廿三年八月七日



明治廿三年八月七日

陸軍技手篠原要五郎

篠津屯田用地測量概報

貴局ノ需ニ應シ客歲十一月十日札幌ヲ發シ全日  
江別村ニ着シ當時全所出張枋内大尉ノ指令ニ從ヒ全  
月十三日更ニ篠津村ニ轉シ直ニ同日ヨリ用地外画測  
量ニ着手シタリ今爰ニ其測定ニ係ル概班ヲ登載シテ  
貴下ノ一覽ヲ煩ハサン

用地區画

用地區画ハ當時架設篠津橋許ヨリ当別通路ニ沿ヒ四十



明治廿三年八月七日

陸軍技手篠原要五郎

三百七十三尺ヲ距シ爰ニ基点ヲ取リ直角東西ニ觸レ西ニ數千  
老石六十尺シテ石狩河畔ニ達シ之レヲ地境トシ東ニ草野ヲ經  
深林ヲ過キ或ハ濕地ヲ涉リ萱野ニ出テ九千尺点ヲ地境トシ  
夫ヨリ直角南ニ折シ老石六十百八十八尺シテ石狩河畔ニ  
達セリ其東北ニ當別野ニ境シ西南ニ石狩河ヲ控ヘ運河ノ  
便アリ當別通路ニ其西部ヲ通シ當別對雁間ノ要路ヲ其  
東南部ハ江別兵屋ト罩ニ石狩河ヲ隔ツル區内又樹木牧  
草ニ富ミ是レ又當地方ニ於ル良要ノ地ニシテ面積三百八萬三千  
八十六坪六合セリ其周圍四萬六千貳百四拾八尺トス  
該區内測量既ニ就ル後又用地ヲ東北隅九千尺点ヨリ江別

停車場向ヘマテ更ニ擴增ノ議起リタレ氏既ハ晩季ニ屬シタ  
ルヲ以テ終業ノ餘日ヲキテ怨レ是迄測定セル區内高低測量  
ニ從事シ更ニ増加ノ分ニ之レヲ後日ニ譲リタリ

地形及地質

土地悉ク平坦ニシテ多クハ濕地ナリシモ之レニ適宜ノ排水溝ヲ設  
テ過滿ノ溜水ヲ排除スルニ敢テ難事ニ非カルベキヲ信ス如何ニト  
ナレ該用地西部ハ現今江別屯田兵屋地所ノ下流幾シト二  
十五町貳百三十町ノ所ニアリテ全所ヨリ低キヲ僅ニ三尺乃至六尺  
ニ止リ又用地東部ノ萱野ノ如キハ却テ江別地方ヨリ數尺内外



明治廿三年八月七日

陸軍技術條原要五下

ノ高キニアレハ今其排口ヲ篠津川ニ其支流又ハ石狩河ニ達セ  
シメハ何モ充分ノ勾配ヲ得ベク而シテ涵水ノ排下スル江別排水溝  
ニ当別通路尤右ノ下水ヲ見テ地ヲ推スベシ

加之ヤラス篠津川ハ區画ノ中部ニ委蛇曲折シ通シ之レニ又數  
條支流アリテ涵水ノ受メ集マリ自然排注スルヲ至チ多量ナル  
ハ人カノ力ヲ之レヲ賛タルヲアルハ容易ニ過満ノ下水ヲ排除ス  
ルヲ得ベキ疑ヲ入レガル所ナリ

当別通路尤右排水溝ハ其工事至ッラ粗ナリト云ヒモ是ニ流出スル  
水ハ又多量ナリ然レモ當時其排口ヲ開塞セルヲ以テ道路最  
低ノ所ニ溢流シ道路ヲシテ一泥濘土タラシメタレハ其排口近

傍河川ニ其支流ニ達シ而シテ時々之レヲ浚掃スレハ決シテ平  
時泥濘ヲ来タスニ意ナキコト信スルハナラス又必ズ道路ヲシテ漸  
次乾燥堅固ナラシメシ

今此區内ヨリ一村落ヲ為スベキ位ヲ撰定スルニ際シ最モ著  
目スベキハ水害ノ患ナキモノヲ見ル是ナリ次キハ其廣隘ト地質ト  
ナレハ地質ハ一般農業ニ適スル人ノ能ク知ル所ニシテ自生草木ヲ  
見テ亦明カナルハ爰ニ警スルヲ要セサルベシ

別業平面圖ニ就テ之レヲ見ルニ丁巳戊巳ヨリ丁丑己丑ニ到リ己  
寅ヨリ當別通路ニ至テ己寅乙卯ニ通シ面積大凡四拾五万坪ナ  
レハ三四十戸ヲ移殖スベシ樹木甚々トシテ良大ナレハ地味ハ美ナル



明治廿三年八月七日

陸軍技手篠原要五郎

ヲトスベシ加フルニ篠津川、其三方ニアリ石狩河、其西部ヲ通シ  
運河、便最モ好ク且ツ当別街路ヲ接シ在来篠津屯田兵屋  
ニ接近スルヲ以テ之レヲ最モ要點<sup>トシ</sup>有スルモノト云ハシ然レモ下條  
高低測量ノ項ニ至リ詳カニ説明スベキ事由ノ為メ當部ハ未タ  
充分ノ測量ヲ遂ケサレトモ確定スルヲ欲セス唯這回實測ニ  
係ル寅卯乙丙四線ニ於テ他ヲ概スル片ハ決シテ水意ナキヲ信スルノ  
故ニ他日出水ノ實況ヲ目撃シ且ツ充分ノ高低測量ヲ卒ヘ一歩ヲ  
進ミ猶詳論セシメテ期ス

土地甚タ峻隘ナレモ西南隅ニ位シ篠津川ト石狩河トニ接マレハ  
半島ハ區内ノ最モ高位ヲ占メ樹木雜草若竹最モ大ニシテ

又能ク繁茂シ面積七五拾貳萬坪アリ

此他四面成兩線ノ左右石狩河ニ沿ヒ面積七五拾七萬坪ノ良地アリ  
然レモ前ニ陳フル如ク勢力ノ往々正理ヲ輕重スルヲアルヲ以テ溢  
水ノ實況ヲ見サレハ何レヲ以テ乾燥ノ地トナシ又何レヲ水被  
害ノ地トスベキヲ確言スルヲ欲セズ

地質ハ沖積層ニシテ能ク其農事ニ適スルハ論ヲ待タズ自生  
草木ノ鬱々甚タルト既ニ篠津江別其他諸所ノ實驗ニ係リ  
モノトシ照シテ明ナリ然レモ涵水常ニ過滿ニシテ落葉枯枝積  
堆ヲナシ日光ヲ遮キリ有極質ノ腐化ヲ遲緩シ土地冷寒ナシ  
ハ樹根ノ生降スルヲ甚タ淺隘ナリキ故ニ何レノ地ニアリテモ適



明治廿三年八月七日

陸軍技術條原要五

宜ノ排水法ヲ設ケ地ヲシテ成ルベク乾燥ナラシムルハ最モ有益ナル着歩ナリトス

草野ト林地トノ間ニ判然タル界ヲ見ルハ地質ノ異ナルヲ以テ然ルニ非ズ草野ニ河川ニ接近スル土地ハ自然排水ノ道ヲ得テ乾燥其宜キヲ得樹木生養ノ地ヲ成シ鬱蒼タル森林ヲ生ズト雖ハ之レニ及シ草野ハ河川ヲ距ルテ稍遠キニ從ヒ雨水益々過多土地常ニ冷寒ナリ偶々樹根ノ生出スルヲアルモ枯枝落葉ノ中ニ止マリ適宜ノ培養ナケレバ多ク枯死シ或ハ矮性卑陋ノ蔓生ヲ保ツ其草野中ニ許タマルハ普ク人ノ知ル所ナラン

樹木

各地タモハ林水中最も多ク河畔ヲ距リ稍卑濕ノ地ニ至リテ益多キヲ加フ之レニ重クモハ赤楊ニシテ又卑湿ノ地ニ生ズ而シテ河畔乾燥ノ地ニハ榎榆楓桂桑胡桃等アリ又多ク許タノ葡萄コクワアリ

河川近畔ニ生ズルモノハ最も長大ニシテ又能ク繁茂セリ草野ニ近ツテニ從順ニ漸次其大ヲ減シ至ク萱野ニ至リテハ唯ニ矮陋赤楊ヲ見ルハ又草野近カニ生ズルモノハ至ッテ近時生長ニ係ルニヨリ河畔ノ大木ト其生長ノ期ヲ同フセサルヲ明カナレバ濕地排水法漸々其宜キヲ加ヘ樹根ノ生長ニ適合シ漸次林



明治廿三年八月七日

陸軍技手篠原要五郎

地ノ區域ヲ擴張スルニ似タリ

林中一般ニ桑樹ニ富ミ、園中桑林ノ二字ヲ加ヘシ篠津橋前  
後大凡三拾万坪ノ自然桑林ハ、最も奇觀トモ云フベキモノニシテ  
其並立適宜ノ位置ヲ占メ一種ノ他樹雜草ヲ混セス、恰モ人  
作ニ成ル美園ノ如シ然レバ當時生存スルモノハ悉ク光樹  
屑シ枝葉ノ生モ又昔時ノ比ニ非カルベキヲ信ス

該桑林ハ篠津川畔ニ沿ヒ土地極メテ低ケレバ平時該川水  
面ノ猶是ヨリ五尺内外ノ低キト土地ハ川ニ向ケ傾斜スルトヲ  
以テ排水方至ラ好ク而シテ年々溢水ノ際ハ過量ノ有機質  
ヲ排除スレバ爰ニ至テ水流甚ク緩徐ナル水中ニ含ナル礫物

微粉ヲ沈澱シテ歲百年ノ久ニキ爰ニ最も豐饒ナル土壤ヲ  
成シ此高尚樹ホヲ生出シタリ而シテ此樹木發生ノ期ハ他ノ林  
本ヨリ尚古キヲ信ス

高低測量

區内ヲ縱横各巷十尺ニ截リ各線毎而尺ニ其高低ヲ測リ  
東西ニ互ルモノヲ子丑寅等ト名ケ各別野ヨリ石狩河ニ出ル  
モノヲ甲乙丙等トナシ平面圖ノ符號ハ則テ高低貳葉ノ  
圖ニ合スルモノトシ這回實測ニ係ル線延長ハ拾三万四千九而  
四拾三尺ナリキ



明治廿三年八月七日

陸軍技手篠原要五郎

基線ハ幌内炭礦事務所ノ曾テ測定ニ係ル江別停車場  
前軌鉄上ニシテ石狩水側所ニ於テ定メタル海面上三十八尺毫  
寸ニ分トシ夫ヨリ之レヲ篠津ニ移シタレハ高低ノ尺数ハ之レヲ  
海面上ヨリ起算シタルモノナリ

繁雜ノ業ヤレハ同上唯ニ各五乃至十尺ニシテ其高低尺数ヲ載  
シ他ハ之レヲ略シタリ故ニ若シ其詳細ヲ要スル時ハ願ハクハ之ニ添ハル  
鄭丹ノ野帳ニ拠ツテ之レヲ得ラレンコトヲ

高低測量從事ノ初日ハ十一月十九日ニシテ既ニ晩季ニ属シ終  
始積雪ヲ踏ミ若竹柄杓ヲ截伐シ事業止滯過多ノ人夫  
ヲ要セリ加フルニ草野ハ土地ノ動搖實ニ甚クシク身体ノ位置ニ

依テ器械ノ水位ヲ違ニ更ニ又一箇ノ妨碍ヲ生セリ又篠津  
川水ハ十一月下浚ニ至リ所々氷ヲ結ビ舟路ヲ絶テシテ對岸  
ニ達スルノ便ヲ失ヒ南北線ハ甲乙丙ノ三線ヲ除キ皆篠津川畔ニ  
止メ置キ該川ノ堅ク氷結スルヲ待タレハ十二月下浚ニ至リ尚  
踏歩スルヲ得ナリキ加之ナラスヤ積雪殆ト三尺内外ニ及ビタレ  
ハ歩行ノ不便言フベカラス然ルモ功ヲ償ハサルニ至ルノ恐レマルヲ  
以テ事業未タ完全ナラサレハ残業ハ稍積雪ノ減消ナク期  
ヲ待テ之レヲ卒ニ願ハクハ完全ナラシメント期ス



明治廿三年八月七日

陸軍技手條原要五

中日軍事

費用

該測量中使役セシ人夫、敷西ハ拾壹人ハ方ニシテ内卷百加十  
三人三分ハ定夫ト他ハ皆一時雇入、者ナレハ當テ事業ニ干與マ  
シモノニ非サレハ使役意ノ如クナラザリキ  
定夫ハ枋内大尉ト協議ノ上、一日ノ給料ヲ金七拾五キトシ一時雇  
入ノ者ハ其場所相場ヲ以テ拂フ事ト取極メ十月十三日條條ニ  
至リ雇入ノ議ヲ當時貴局派所係員ニ謀リシニ直ニ當  
所兵員ヲ以テ之レニ充テラレタレバ爾來人夫ニ欠員ヲ告ケス  
又出役人員ノ曾テ風雪寒凍ヲ忌避スルノ色ナリ能ク事ニ耐ヘタ  
リト云フベシ然レハ當時全所人夫員、非常騰貴ナルハ實ニ驚



明治廿三年八月七日

陸軍技手篠原要五郎

クベリシテ如何ノ者ト雖モ一日金七拾五錢ヲ以テ定基トシテ事業ニ無比ノ費用ヲ集メタリ

測量從事中需要ノ物品ハ左ニ載セシ

一平面原圖紙 中判五枚 一高低圖帛 長迫 拾如尺

一鉛筆 貳本 一野帳 三冊

一藍色インキ 志瓶 一蠟燭 夜業用 貳百目

一羊紙 八帖 一鉛ペン先 四本

一鋏 拾本

内使残り物品

一鉛筆 貳本 一鋏 九本

一ペン先 貳本 一野帳 志丹

一藍色インキ 半瓶

右這四ノ測定ニ係ル概班謹テ報告仕候也

明治廿七年二月六日

札幌工務事務所詰  
農商務省技手佐藤 勇

屯田事務局長永山武四郎殿



明治廿三年八月七日

陸軍技手篠原要五郎

明治二十二年四月日

屯田兵所用地調書  
本邦所用地調書

第一課  
營繕係







明治廿三年八月七日

陸軍技手篠原要五郎

同十五年六月三日 同

一當部構内地積千三拾五坪

同十七年十月三十日

札幌郡役所より請取

一現存似村第一中隊練兵場敷地同上民有  
地買上地積千五百貳拾坪

同 年十二月十一日 同

一當部用地同上北三條民有地買地積三千

五百六拾三坪

同 年十二月廿五日 根室縣より請取

一現存留兵庫建設用地地積六百拾四

萬六千九百七拾九坪。七夕

同十八年九月十一日 札幌縣より請取

一北五條東志丁目本部附屬官舎敷地同上  
地積千八百坪



明治廿三年八月七日

陸軍技手篠原要五郎

年月日不詳

一札幌郡上戸稻村地積三方四千貳百七拾九  
坪七合七勺地田兵給與地

同

同

一山鼻村字發足別地積百萬坪屯兵結興地

司

同

江別村地積六拾四畝六千四百叁拾壹坪

八音四夕中田吳結典

元六指六當三千六百二十八坪七合六ツノ内是萬八千六百二拾  
 壹坪三合八タツ学校校敷<sup>作掛</sup><sub>合</sub>ニテ總代人竹原為徳外數名ハ  
 拂下方<sup>開</sup>建<sup>込</sup>サカサ返地ノ九十九年二月三日ヲ以テ大入口<sup>日</sup>也  
 田兵本吉ヨリ照會モ授リ二十年六月六日也地処分濟行正  
 主<sup>主</sup>檢四万九千九百五十七坪三合八タノ内三千八百二十二坪二合同村銀道  
 南地の四千五百四十六坪六合六タト交換地種但租目ノ式ニ  
 十年三月三日ヲ以テ百三十一号ヲ以テ上申内四月十四日付テ許  
 可<sup>可</sup>付訂正<sup>訂正</sup>處分<sup>處分</sup>

年  
月  
日  
不  
詳

天田各溪其地

一孔堤郡平岸村地積百四拾四萬八千八百

八指八平四合三夕凡界結與地

元禄百五十万坪ノ内五万ヶ百坪<sup>廿</sup>合セテ石取<sup>ル</sup>場ニ充テ二  
十一年八月三十リ迄地



明治廿三年八月七日

陸軍技手篠原要五郎

明治廿三年十月 日不詳

一山鼻村地積百拾六萬九千八百五拾九坪五合屯田  
兵給與地

年月日不詳

一札幌郡琴似谷西村三踏ル地積千〇五拾  
六萬六千九百五拾六坪六合三夕屯田兵給與地

同十九年四月四日

道廳より請取

一對厩村地積百三拾七萬三千三百六拾五坪八

合式ノ屯田兵給與地

同十九年三月十九日

道廳より請取

一對厩村地積三千九萬三千六百六拾三坪七

合五夕

年月日 不詳

一琴似村地積五千百七拾四坪三合夕

元二万三千五百四拾三坪八合夕ノ内二万八千三百六十九坪五合兵與  
共有地積下ノ目未定ニテ返地ノ算ニ付九月二二〇方七六八号  
ヲ以テ此田六本ノ算ニ照會ニ付同十九年四月廿四日返地ノ算



明治廿三年八月七日

陸軍技手篠原要五郎

年月日不詳

一發寒村地積三萬六千四百六十八坪八分  
此里共結興地

同

一上手稻村地積三萬六千三百九十九坪九分  
右同

一下手稻村地積八萬四千三百三十八坪七分  
右同

一上手稻村地積三萬八千三百六十六坪

古同

明治二十年九月十四日

道廳署 謹啟

一對雁村字ノホロ地積五拾萬二千七百八拾二坪

五拾三ツ

此地ニ元ノ瀧岩字校用地ノ外ニ地ノ上同年月日ノ本部  
用知トナレ

北七條西五丁目

一此地ニ元ノ式島七千五百五拾四坪四合五ツ

本農園地ノ内分製地積組数ノ以テ二十年七月十四日第一九二号  
ヲ以テ上申年月廿六日付シテ  
元ニ申下九千九百九拾七坪二合五ツ  
此島常次外六名地積トシテ  
二十年十月十一日  
明治廿三年八月七日



明治廿三年八月七日

陸軍技手篠原要五郎

清野訂正

元十四万四千五百二十坪九合五勺  
中三中队兵員其有地三拾二合五勺  
地、第三十一年九月廿九日照常二校、同日二十四日返地、妙小衛中  
訂正

一、磯似村地積指壹萬三千六百五拾七坪八合五勺  
本村之元重島常次外二名所有地、処有地二引揚、根提壹七条  
西平目、中田兵本部兵員、佔与地之西、同地積指壹地トナレ  
下渡ノ系、三十二年廿二日、知、小衛

一、磯似村十壹万坪  
元佐藤和藏外八名、所有地十九年一月十六日、中田買合、小衛

一、山鼻村地積四万七千七百七拾七坪六合五勺

・中田兵員、佔与地トナレ、引渡、第三十二年九月十九日、中田買合、小衛  
・中田兵本部兵員、第三十二年九月二十六日、中田買合、小衛  
・中田兵員、佔与地トナレ、引渡、第三十二年九月二十六日、中田買合、小衛

一、山鼻村千六百拾三坪八合五勺

中田兵員、佔与地トナレ、引渡、第三十二年九月十九日、中田買合、小衛  
中田兵本部兵員、第三十二年九月二十六日、中田買合、小衛  
中田兵員、佔与地トナレ、引渡、第三十二年九月二十六日、中田買合、小衛

一、大同村地積三萬八千八百七拾七坪七合七勺

中田兵員、佔与地トナレ、引渡、第三十二年九月十九日、中田買合、小衛  
中田兵本部兵員、第三十二年九月二十六日、中田買合、小衛  
中田兵員、佔与地トナレ、引渡、第三十二年九月二十六日、中田買合、小衛



明治廿三年八月七日

陸軍技手篠原要五郎

一石狩國石狩郡篠原村地積式百六拾三畝九千六百六拾三坪六分

元二百六十三畝六千三百三十三坪六分六厘，外四百五拾坪，計才四十三畝六千三百三十三坪六分六厘，二十二年四月二日同村戸長役場布地二分製成不備二坪二分

一收得津村地積七百拾四畝。九百八拾九坪六分  
本年月日不詳

一膽振國室蘭郡新田村隄別郡就舊別村三踏此地積式百九方四千二百五拾式坪八合三勺十九年六月受取地積組替ノ事ニ申

一北三条東志丁目本部敷地此地積三千六百坪 地價九百圓 軍價貳拾五圓  
明治十七年十月十日請取 大正四年四月十八日地務交付

一北七条西志丁目此地積千貳百九拾五坪此田與本部監獄署用地 地價貳百卅三圓八錢 軍價拾八圓 十九年七月十六日請取 地務交付十九年九月六日 此地對馬喜三郎ヲ買上

一北四条東志丁目舊番地此地積千八百坪



明治三十三年八月七日

陸軍技手篠原要五郎

大正九年九月十一日請取

地價三百貳拾四町 軍價拾八町

中田兵部部所有地官署敷地

一札幌郡四山村五拾番地此地積五萬七千六百三拾坪

地價五百三拾六町五拾三畝三〇八畝五月廿五日

請取 地籍文書十八年四月十八日

中田兵部部火藥庫敷地

一江別村地積貳萬九千九百八十八坪四畝

地價千四百九拾九町四拾貳畝 軍價五町

明治十年五月請取 十九年九月六日地籍文書

一山鼻村地積壹萬貳千五百五拾九坪五畝

地價貳百六十四畝六分九厘 軍價明治八

年十月請取 地籍文書十九年九月六日

一琴似村中隊練兵場用地積六萬坪

地價全千六百六拾四町 軍價貳町八拾畝



明治廿三年八月七日

陸軍技手篠原要五郎

地籍交付十九年九月六日

一 琴似村一中隊本部敷地積七千七百六拾七坪  
畝

地價貳百一十四拾八匁五厘 軍價貳百八十八匁  
地籍交付十九年九月六日

一 對厩村地積三萬五千貳百九拾九坪畝合六ノ  
地價貳千四百七拾四匁八厘 軍價  
七匁 地籍交付十九年九月六日

一 山鼻村地積千五百八拾五坪  
地價三拾六匁三厘 軍價貳四  
三拾五 地籍交付十九年九月六日



明治廿三年八月七日

陸軍技手篠原要五

扣

道路防禦ノ儀ニ付

前方市甲地昨午道路に匪徒等が物乞ひ等  
仮設ノ者ニシテ隊に阻害を爲し、所謂又通  
ル者ニ阻害を爲し、而シテ因に隊生ノハ而  
道路に阻害を爲し、手廻人ノ通リヲ許  
スル事有在る様、道路に地物等置置、谷本  
谷其中架スル、而シテ脆弱ノ橋樑ヲ以テスル  
既、但し行ラサレバ駄類、月々重量ノ物品  
負荷ニ耐ハサルハ勿論、往リ單、向ト出  
張ル危險甚大、恰々甲卯ノ如シ、今方サニ建



明治廿三年八月七日

陸軍技手篠原要五郎

事畢歸、猪ニ着て材木及ニ諸物ヲ運搬加繁  
 、猪ニ推シ至リ、乃チ右難ルヲ除却セサレバ、土  
 本ノ事極メテ軌軌穢穢ナルベシ、而テ事果上支  
 碍ヲみおし、遂チ、車ヲシ自今不利ヲモ年甚、阻  
 横流以、蟻マン、溪苦ヲ目量心算、えん、輕セ  
 ハ十兩乃至百兩ニシテ、其、押サ、五、十、尺ナリサレバ、七  
 ハ十尺、車ノモノアリ、而シテ、其、味、多ク、羊、腸ノ、坂、段ニシ  
 テ、其、字、低、公ハ、亦、若シ、クハ、此、丘ニ、達セリ、今、此、之、ヲ、器  
 具、馬、車ニ、通、せん、担、段ニ、傳、授セ、こ、ハ、費用、多、ク、其、ノ、爲ニ  
 豫、并、難、ノ、得、ニ、非、ズ、ル、者ニ、ア、ラ、サ、レ、バ、姑、ウ、ク、人、馬ノ

背載に於て運搬せられたる、  
 敗れたるは、  
 兵食不足、年月や稼獲の  
 うサルヤウ而して建武事案を  
 申元吉教と言ふと此方に明裁賢哉ヲ仰キ奉ル



明詔正三年八月七日

陸軍技手篠原要五

頤哈薩克兵服役制限

服役期限、總て二十五年間、其年齡ハ十歳より三十七歳ニ至ル

夫ヨリ十年間ハ哈薩克民軍シ編制ス其之シ區別スナラシ

十八、十九、二十、廿一、廿二、廿三、廿四、廿五、廿六、廿七、廿八、廿九、三十、卅一、卅二、卅三、乃至卅七、卅八、乃至卅十七

准備役三年 編隊後役四年 編隊後歸休四年 編隊後歸休四年 後備役五年 除隨交氏連五年

哈薩克全齡十一歲三廿二廿五歲三廿二廿三喬歸休後備服役中後備役五

十八歳ニ達スル歳ニ至ルナニ  
歳ニ至ル蕭隊服役期ヲ又前期ニ同年ヲ終リ

青卷、準備、年間、哈薩克、編隊、役歸、終り、以、シテ、常、被、服、有、建、シテ

後ニ編入セシ  
其ハ終ニ編入  
休養ヲ為セシ  
ニ第三番  
讀ハ其ハ  
整理ニ  
事關  
哈薩

後、諸軍分シ五乃至八、隊ヲ編成ス。二軍馬ハ飼養民軍組

色相其本



明治廿三年八月七日

陸軍技手條原要五

該役編入軍組織に在りし四年間哈薩此隊諸兵着るべき方ハ國內入り國  
間ハ統制後役其編入後克以之第ニ又前期三等ケレ且演習家能急日  
若ハ種々賦任過年期番諸隊編シテ各其御里カス集合ス臨ミ新制  
課役ノ免新新四ミヨリ成ル此隊諸ニ在リ自己ハ準ヲ此諸隊ヲ編  
務ニ必要ニ蒙各角勤務上兵ハ各其御業務從事役兵以テ成スル者トス  
員ヲ准備ス及經理トモ異里在リ自己ニ常ニ被服戰時缺員ヲ  
募三年秋ヨリ即チ編入業務從隊員ヲ整理補充ス又此  
冬掛ケ此役ノ隊役ニ三期ニ事ニ常ニ被シ軍馬常ニ兵以テ新ニ  
哈薩克兵並別チ一期ヲ被服軍軍飼養トモシテ諸騎隊ヲ編  
四日間各員兵四年トシ初チ馬等ヲ整理好ケル命下ル成スルマリ

御美兵付一期ヲ見役シ且此四年ノ月ハ通入  
於テ散遣す諸隊トモ常間ハ毎年夏カス義務  
官若ハ下カ兵營ニ在リ一期一月集員ハ此四  
期ヲ軍事勤務ヲ執ル合演習ヲ執年間僅ニ四  
ノ教習ヲ受テ被服裝具行スル為メ示演習ヲ集  
第三年兵御軍馬等若干定地集合合ス過キ  
兵村等ニ於テ補助人を得テノ義務此役ヲ終リ  
修業スル外ニ維持自辦員ハ此役ヲ後備役ニ入ル  
尚ホ五月初旬外ハ給養終リ後主婦  
日一月間示上統制常備軍休隊等ニ在リ



明治廿三年八月七日

陸軍技手篠原要五

定ノ場所ニト果テラフニ

諸隊ニ編入セ

集合演習ヲ而シテ諸隊ヲ

為ス

第一番隊

ト稱ス此役終

リテ後歸休隊

ニ編入セラル

順兵州地理統計略記

境界

順兵州ノ境界ハ北ウロネジスカヤ縣サラトフスカヤ縣ニ境ニ東カサトフスカヤ縣  
アストラハシスカヤ縣ニ接シ南スタウロポリスカヤ縣ニハニ州及アゾフ海隣シ  
西方ハエカテリスラフスカヤハリコフスカヤ及ウロネジスカヤ等ニ縣境地  
相接ス

位置

順兵州ハ位置ニ北緯四十六度七分乃至五十二度十八分東經五十二度十  
六分乃至五十二度廿九分ニ占メリ其地勢ハ一面荒瓦ル曠原ニシテ順  
河水流及其二三支流ノ右岸ニ當リ僅ク邱陵地ノ部ニ入ルヲ得ニ鎖  
少地脈ヲ存スルニ過キサルナリ

廣袤

州ノ廣袤ハ長キ四百五十二リセキノ四デシヤ一チナアリ一デシヤ一チナハ長キ二



明治廿三年八月七日

陸軍技手篠原要五

而九十四坪九、當ル故、別、總面積、我々萬〇二百五十一方里、ハ、當レリ  
地質、概、赤黒土、ニテ、耕種牧畜、ニ適セ、膏腴、地ナリ、唯、ト、ニ、ド、以、ジ、カ、ト、ネ、ツ

等、河岸ニ沿ヒ間々砂礫地アリト雖、其延長甚シ大カラズ

等河岸之間々砂礫地アリト雖其延袤甚々大ナラズ

河龍

頤州シ灌漑ス諸河流シ摩キ六即チ頤河ナリ州名シ頤其州ト新ス六蓋

承河名新、ミヨウ然ルモノナリ。此河ハウハチドウジツキノ郡界長短、近

倭州内ニ流注シ全郡地シ面ヲ東ニ貫通シ夫ヨリ流勢ヲ南ニ

轉<sup>シ</sup>茅<sup>二</sup>頤<sup>郡</sup>茅<sup>一</sup>頤<sup>郡</sup>シ灌<sup>流</sup>シ<sup>テ</sup>ル<sup>カ</sup>キ<sup>郡</sup>シ<sup>テ</sup>斷<sup>シ</sup>テ<sup>テ</sup>ブ<sup>海</sup>シ

流入河支流内巨大ナルモノヲ舉ゲ、河ニ右枝流ミテ河トナツ河

河等ノ

河  
流  
アリ

嘯河ハ源コトリスカヤ縣エヒフアシスキ郡イワノフスキ湖ヨリ發シ延袤一千六百  
 九十五路里、地ヲ繞流シテヤゾフ海ニ注入ス

咸  
月

頓河、南方ニ當ル曠原ニ數多、  
 咸湖アリグルズカヤ  
 咸湖脈入タロマヌ

イ子スヤ 鹹湖脈ヲ嚴大モトス之ヨリ毎年得ル所塩量十六万

下達一ノ下凡我四貫三百六十目ナ故ニ總額我六十九萬七千六

而貫ニ當ルヲ而十六年爰ニ鹹水浴場ヲ建設シテ大ニ医治ヲ利スト

今下  
子知

黑壤地ニ生ズル穀類ハ總ニ此地成熟セリ之ニ即チ小麥黑麥裸麥

大麥黍等是。此地又南方，果物如西瓜、甜瓜及葡萄之產。

出せり葡萄、頤州内新ル所トシテ、殆ト成熟セラルナシ、已州北部

ウズチメドッウジツカヤ兵御ノ近旁ニテモト集物シ産セリ而シテ味ミ







明治廿三年八月七日

陸軍技手條原要五

管内ニ属スル民政郡ハモルカスキ。ミラススキ。第一トシテ。サリススキ等ノ四郡  
第一ニ兵區ハドネツキ及ウスチメドツキ郡ニ部第一兵區ハ第一トシテ  
第二ニ兵區ハウスチメドツキ郡。殘餘ノ部分第一兵區ハホベルスキ  
郡ヲ管理ス

鐵道

州内ニ始メテ鐵道敷設。工事ヲ起セシハ十八年。至二十三年。工事ニシテ。當  
時ハ既ニ左數條線路ヲ利用セリ。コソコソ。ウツロホシカフ。ロフト線  
以線トドホツキ郡モルカスキ郡。北部ヲ通過シ。グリヤゼー。サリチンスカヤ線  
ハホベルスキ郡。ウスチメドツキ郡。東部及第二トシテ。郡北部ヲ經  
過シ。カリスコフ。ハリコフ。アゾフ線ハ。始メテ。ミラススキ郡。中央ヲ通過シ。之  
ヲ三郡ニ等分シ。又モルカスキ郡。一郡ヲ連絡セリ。ロストフ。ウツシカスカ

鐵道

ハカカヤ線ハ。カリスカスキ郡。南ガトシカカヤ郡ヲ通過シ。スドチツカヤ線  
線ハ。カリスカスキ郡。北部ヲ始メテ。ミラススキ郡。北部ヲ經過シ。グリヤゼー。サリチンスカヤ  
ハ。鐵道敷設。駛行スル所。ナリ。當今ニ至リ。既ニ。近家。九百。ノ。路。里。地  
ヲ通過セリ  
哈薩克。悉ク。兵。役。服。務。ニ。全。義。務。ヲ。負。担。ス。ル。所。ニ。種。特。別。ニ。兵。類  
ナリトス。故ニ。輓。道。ニ。至。テ。ハ。兵。員。據。テ。輕。減。セリト。云。其。以前。ニ。在。リ。テ。ハ。一。生  
中。最。モ。肩。負。日。月。ハ。兵。役。服。務。中。ニ。消。過。セリ。以。テ。兵。手。職。工。或  
ハ。貿易。商。ト。為。事。能。ハ。故。ハ。州。内。兵。手。職。業。貿易。ヲ。營。ハ。モ。概。テ  
大。ロシヤ。人。アル。メ。ニヤ。人。希。臘。人。等。ニ。シテ。職。業。貿易。ノ。權。ハ。曾。テ。外。來  
人。ノ。掌。握。ス。ル。所。ト。為。レリ



明治廿三年八月七日

陸軍技手條原要五

州内貿易の營は哈薩克に僅に西面を以てシテ外來の人民は毫も二千  
余人ナリ

合計 總人員は百九十九萬千人にシテ九十九萬人は哈薩克族籍をモトシ四萬  
千人は民籍をモトシ其他二時を以てハ常州内に居住せる外來人  
民の數トス

軍隊

噸哈薩克は戰時ニ當リ哈薩克騎兵四連隊(内二聯隊ハ近衛  
騎兵團ノ三中隊及テ三砲兵中隊)内中隊ハ近衛砲兵ヲ編成ス  
此總人員五萬八千人餘ナリ然レモ戰時ニ之ニ必要ナル傷兵  
ハ總人員九千餘人ハハハ噸哈薩克旗本に徵集セルヲ得ヘシ  
平時前記編諸隊概五分一ヲ以テ常備現役服役セシム

經費

各哈薩克現役服役タルに當リ被服裝具軍馬等庄之ヲ自辦シ  
陸軍に納メ之合自要ス所ノ經費額ハ二兩留以上ニシテ其費用ノ最モ  
多額ヲ要スルハ軍馬購入ノ事ニ在リトス

府邸

噸州ニ府邸一具ナリ其カスリ府ト云フ此府ハハハハカスリト名  
ル同名ニテハ兵部ヨリ成立シ奉々嚴然タル都會體制ヲ為ス一ツ  
アレハサントロフナリグルーシナキ府ト云フ此地噸州石炭貿易ノ中心  
ナリ各郡内ニ於テ郡首領ト稱スヘキモノモ其其他兵部百五十ニシテ  
州内兵部總數屯百二十ニナリ兵部内最モ著ナルモノヲ舉グバハ  
タヒセルカスリ兵部ナリ其五年前迄ハ噸州兵部ヲ首府ト置  
キタル間府ナリ全年ノタヒカスリ府ニ移轉セシ以來頓ニ其面觀ハ



明治廿三年八月七日

陸軍技手條原要五

抑此兵卿ハ毎季春季嶺河漲溢ノ害蒙リ此間相互ノ交通  
或ハ橋ヲ架設ス或ハ舟ヲ以テ大タルカスリ兵卿近傍ニ一橋  
拜堂アリ注カソク薩城ノ戦死シタル薩兵ノ死體ヲ埋葬ス所  
ナリ事々愛シ紀念祭ヲ執行シテ戦死者ノ靈魂ヲ慰メウリコヒンカヤ  
兵卿ハベルスキ御前部ニ在リ此兵卿ニ於テマル設置ス所前ハ露  
西亞全國ニ於テ著名ナル市場ニトナスラズトルカヤ兵卿ハマルカ  
ヨリ以前曾テ美ノ嶺ハ薩兵管轄中ニリ邊キニ所ナリウリヤス  
カヤ兵卿ハ特ニ葡萄園ヲ以テ多ク又此兵卿ニ於テ釀造ス所葡萄  
菊酒ハ其品位最モ良好ナリ此地ニ於テ採採セテ製ス所酒物  
ニ採リテ見ルニ古ハ大都會ナル有リ所ナントカゴロカヤ兵卿

ハ嶺河ノミヨルトツイトカノ處ニ在リテ著名ナル都府ナリ古ハタイ  
何ニ在リ所即チ是ナリ

州内兵卿ニシテ皇族ノ名号ヲ以テ其卿名トナスモノヤカラス例ハバ  
トボラカヤ、ヤンホンヌカヤ、エリカウ、トカカヤ、エカテリ、ニシカヤ、ウロフカヤ  
アレクサンドロフカヤ、ニ卿ニトラエフカヤ、ニ卿ウラジミルカヤ、セルゲウス  
カヤ、ウリゴリニヤチスカヤ等是ナリ而テ親王ノ卿斯ク名クル所ハ  
ニコライニコラエウケムタルシ親王親王此兵卿ニ籍ヲ編入セシメウリト  
又晩年ニ至リテ子ノ兵卿ハ其司令長官ノ名ヲ取リテ卿名トナセリト  
即チエルゴフカヤ、プラトフカヤ、イロワウスカヤ、ウラソフカヤ、ホムトフカヤ  
ホタボフカヤ、ウラバフカヤ等皆然ナラハナシ嶺兵州内ニ在リ田



明治廿三年八月七日

陸軍技手條原要五

時議取ナリシ者、籍ノ本州ニ編入シ、御村ヲ為スモノ有テ、ミウスナキ  
郡及ナキ郡ハ、最モ最良ノ方キ也トナリ

修道院

初メ修道院アリハ男修道院ニシテ、クレタス、修道院ト名ケ、同第  
兵衛、近傍ニ在リテ、千六百九十三年、設立、餘、ニハ女修道院  
ニシテ、其内ハ、ウスマ、ド、シ、カ、兵衛、三、路、里、所、在リ、千六百  
五十二年、建設、其初メ男修道院ナリシ、後、女修道院、カ  
ラタルモナリハ、ハ、タ、ロ、ル、カ、兵衛、在リ、千六百五十七年、開設ナリ  
順哈薩克、兵衛、耶、蘇、正、教、信、奉、ハ、内、十、萬、餘、人、岐、教、信、シ、ル、  
ナリ、三、萬、三、千、人、喇、嘛、教、信、シ、ル、ナリ、カ、ス、近、傍、ニ、在、ル、方、許、ノ  
カ、着、難、難、人、ハ、同、ノ、教、信、奉、セリ

宗教

言語

トナ  
ニ部

順哈薩克、總、ノ、語、話、ヲ、以、テ、該、話、ハ、唯、其、南、部、分、ニ、居、ル、ス、ル、小  
部、西、部、語、ノ、影、響、有、リ、カ、ス、ハ、其、中、ノ、語、話、ハ、  
順哈薩克、大、別、シ、テ、上、部、及、下、部、順哈薩克、ト、名、セリ、カ、ス、兵  
衛、在、地、ヨリ、上、部、ニ、シ、テ、上、部、順哈薩克、ト、名、セリ、順、河、ニ、流、リ、下、流、  
在、ル、モ、下、部、順哈薩克、ト、稱、セリ

教育

順哈薩克、諸、學、校、ハ、カ、ス、ル、カ、ヤ、及、ウ、ス、メ、ト、シ、カ、ヤ、ニ、マ、ル、ニ、テ、興  
立、中、學、校、三、小、學、校、普、通、學、校、師、範、學、校、宗、教、師、範、學、校、陸  
軍、幼、年、學、校、速、成、士、官、學、校、陸、軍、職、工、學、校、陸、軍、速、成、軍  
醫、學、校、カ、ス、ル、カ、ヤ、ニ、テ、航、海、術、學、校、ニ、テ、宗、教、學、校、三、百、三、初  
步、學、校、及、九、十、四、寺、院、附、初、步、學、校、等、ナリ

巴田天



陸軍技手篠原要五

業續錄

歲次

兵、歲入出額、歲入ハ三百二十五萬一千圓とシテ、  
戰前五千五萬の  
 六割用ナリ  
 歲出ハ二

共國寶金

病院

收獲

對

煙亭

穢穢

河下流及アソク海ニ注ル澤ノ金銀ハ年ニ十七万留我十



明治廿三年八月七日

陸軍技術條原要五

力二十匹、額三達セリ

家畜馬匹、四十匹方額有、自生年、一、家畜、四十匹方額、綿、

ハ三匹方額、アリ

牧馬、額、私有牧馬場、地、九、十、三、牧場、アリ

速成士官學校要領

速成士官學校ハ學術優等、下士卒ニシテ後來士官出身シ志願  
スル者ヲ養成シ之ニ必要ナル學術ヲ教授スルヲ建設スルモノトス蓋シ  
諸隊附下士ハ其資格如何ヲ論セズ此學校ニ入り全學科ヲ優等ニ卒業  
セシモノ若シハ之ヲ為メ制定セラル學術試験ニ及第セシモノ非ハ決シテ士官  
任用スルナリ

學期ニシテ年トナシ之ヲ初等高等ニ級ニ分テ一級卒業期限シテ年トナシ  
一學年期ヲ修メ學術未熟ナルハ尚ホ年間九級ニ据ヘ置クコトアリ  
兵役服務中ハ陸軍學生徒若シ通常試験ハ卒業試験ニ落第スルハ  
尚ホ九級ニ置キ留業セシメ又ハ退校ヲ命ジ後年ニ至リ更ニ再ヒ之ヲ志願



明治廿三年八月七日

陸軍技手條原要五

ルルハ入學スルヲ得セシム然レモ此ノ如キ場合ニ於テハ在學總年限内規定ノ  
學期ニテ年々シテ後服役期年ニ計算スルモトス又此年後内學術不進歩  
及不勉強ナル者ハ一年乃至二年間退校ヲ命スルコトナリ此ノ如クシテ退校ヲ  
命セラルル者トモ服役年期限後ニ至リ尚ホ之ヲ志願スルハ所管長官ニ申  
進ニ依リ再ニ一般ノ手續ヲ經テ入校ヲ許可セラルモトス此ノ如ク再入學ヲ許  
シタル者南學術等不進歩ニ至リ更ニ退校ヲ命セラルルハ以後入學スルヲ得ス  
然レ後年々至リ其所管長官ニ正当ナル申進ニ依リハ本校ニ於テ士官任用試験  
ヲ受クル權理ヲ失フコトナシ  
一般兵ヨリ抽籤法ニ依リ兵役服役ハル士卒ニシテ退校ヲ命セラレハ  
ハ再ニ入學スルヲ許サス

此學校ニ於テ全學科ヲ卒業セシ者及士官任用試験ニ合格セシ者ハ統ヲ見習士官  
ト稱シ之ニ卒業證書若ハ合格證明書ヲ附與シ其ニ端ニ學術優等可部級  
ヲ記入ス其卒業第一等最モ優等ナル者ハ獎勵ヲ爲メ諸品ヲ賞與ス又一般  
卒業證書及合格證明書ヲ所有スル者ハ必要ニ看稱誦條例及其他必要  
物件ヲ購シ之ヲ以テ學校資金内ヨリ金銭ヲ附與ス  
躬行正シカラズ若ハ隊附勤務劣等ナル者ハ試驗委員ニ於テ士官任用ヲ許  
可セラザル者ハ卒業第一等ニ記入シ卒業證書局ニ交フル全學科經過證書  
ハ之ヲ與フ此證書ヲ領シ其後至リ所屬隊中士官ニ缺員生シ及其同  
士後部級卒業者悉ク士官昇進ニシテ一年間ヲ經過セシハ所管長  
官ニ見込ニ依リ士官任用ノ上申シセラルコトナルヘレ



明治廿三年八月七日

陸軍技手條原要五

前行正又術科進歩頭ハスモ學科進マセハ尚テ手關元級ヲ殘シ置キ或ハ其所屬隊ニ歸リテ次等試驗則チ之ヲ願フモ驗査ヲ受ケルヲ得セシム  
一般抽籤法ニテ其役ニ服從スル下士等ニシテ全學科ヲ劣等ニ卒業シ其本隊ニ歸着後滿年ヲ経ルハ更ニ士官任用試驗ヲ受ケテ得ヘ此試驗ヲ受ケル  
一二回ニ至リ尚合格セザルハ尔後之ヲ受ケルコトヲ許サズ  
勞勲卒業者其所屬隊ニ官ニ缺員有無ニ關セテ及期演習ヲ終ルテ直ニ所  
管長官ニ昇進ノ申セラルモトモ其他見習士官ハ總テ秋頃生ハル後下士  
官ニ任用セラルモトモ其昇進ハ又支度科トシテ八五五五兩階ヲ給與セラル  
速成士官學校入學者ハ志願兵志願下士(志願兵及見習士官ヲ持テ入學セシムルハ學校長ノ指図ニ依リ下士ニ任スル也)及抽籤法  
ニテ其役ニ服從スル者ハ下士ニ承校ニ入學スルヲ得ルモノトス

速成士官學校學術科目表

初等級		高等級	
宗教	戰術學	戰術學	
露語	諸勤務書	諸勤務書	
代數	軍用製圖學	軍用製圖學	
幾何	野外築城學	野外築城學	
物理及化學	陸軍經理學	陸軍經理學	
幾何圖學	陸軍刑法	陸軍刑法	
地形圖取法	生兵教練	生兵教練	
地學	陸軍衛生學	陸軍衛生學	



明治三十三年八月七日

陸軍技手條原要五

史學

中隊教練衛兵勤務

陸軍士官學校生徒專門學科周學開配賦表

(一)步兵連成士官學校

初等級

高等級

冬期課業

(一年四角時)

(一年四角時)

(一)陸軍務要領皇族名字現職(般官)復習及教道事

職軍隊各諸長官兵卒編制賞與給

養服裝等制規

廿時

廿時

(二)徵召命令及內務書

(二)復習及教道事



明治三十三年八月七日

陸軍技手條原要五

(一) 生兵隊中隊學

各自縱列及小隊教練記号指示

擊劍

百廿時

(二) 大隊學及中隊及大隊戰鬥作業散範

初等級生徒放練之放通可止事

士官軍力用法八列中隊放練

百廿時

(三) 小隊放範放練實施放練

(四) 小隊復習及放通可止事

六十時

六十時

(五) 射擊射擊放範之部小銃掃除組分解

射擊放範及小銃散彈射擊

前級殘部射擊放範小銃及短銃掃除組五等前等並放通可止事

百廿時

百廿時

(六) 衛兵勤務衛兵規則衛兵勤務放練

(七) 衛兵勤務衛兵規則及前級殘部步

廿時

三十時

兵備勤務衛兵配當及放通可止事

(八) 野營勤務野營及平時行軍規則

十五時

(九) 野外勤務野外勤務規則

三十五時

(十) 土工作業步兵コシラ自ラ小形手銃以テ進

壕ヲ掘造セシム土工散範

廿時

(十一) 生兵放練步兵科生兵放練規則



明治三十三年八月七日

陸軍技手條原要五

夏期課業

一月間

- (一) 步兵操典中隊教練、散戰術適用(其八列)步兵操典以前期同(八列)式教練、檢式、依此所二箇中隊教練
- (二) 高等級生徒中隊中隊長命令(其八列)式教練、依此所二箇中隊教練
- (三) 射擊、射擊教範距離目測
- (四) 射擊、射擊教範距離目測
- (五) 射擊、射擊教範距離目測
- (六) 射擊、射擊教範距離目測
- (七) 射擊、射擊教範距離目測
- (八) 射擊、射擊教範距離目測
- (九) 射擊、射擊教範距離目測
- (十) 射擊、射擊教範距離目測
- (十一) 射擊、射擊教範距離目測
- (十二) 射擊、射擊教範距離目測
- (十三) 射擊、射擊教範距離目測
- (十四) 射擊、射擊教範距離目測
- (十五) 射擊、射擊教範距離目測
- (十六) 射擊、射擊教範距離目測
- (十七) 射擊、射擊教範距離目測
- (十八) 射擊、射擊教範距離目測
- (十九) 射擊、射擊教範距離目測
- (二十) 射擊、射擊教範距離目測
- (二十一) 射擊、射擊教範距離目測
- (二十二) 射擊、射擊教範距離目測
- (二十三) 射擊、射擊教範距離目測
- (二十四) 射擊、射擊教範距離目測
- (二十五) 射擊、射擊教範距離目測
- (二十六) 射擊、射擊教範距離目測
- (二十七) 射擊、射擊教範距離目測
- (二十八) 射擊、射擊教範距離目測
- (二十九) 射擊、射擊教範距離目測
- (三十) 射擊、射擊教範距離目測
- (三十一) 射擊、射擊教範距離目測
- (三十二) 射擊、射擊教範距離目測
- (三十三) 射擊、射擊教範距離目測
- (三十四) 射擊、射擊教範距離目測
- (三十五) 射擊、射擊教範距離目測
- (三十六) 射擊、射擊教範距離目測
- (三十七) 射擊、射擊教範距離目測
- (三十八) 射擊、射擊教範距離目測
- (三十九) 射擊、射擊教範距離目測
- (四十) 射擊、射擊教範距離目測
- (四十一) 射擊、射擊教範距離目測
- (四十二) 射擊、射擊教範距離目測
- (四十三) 射擊、射擊教範距離目測
- (四十四) 射擊、射擊教範距離目測
- (四十五) 射擊、射擊教範距離目測
- (四十六) 射擊、射擊教範距離目測
- (四十七) 射擊、射擊教範距離目測
- (四十八) 射擊、射擊教範距離目測
- (四十九) 射擊、射擊教範距離目測
- (五十) 射擊、射擊教範距離目測
- (五十一) 射擊、射擊教範距離目測
- (五十二) 射擊、射擊教範距離目測
- (五十三) 射擊、射擊教範距離目測
- (五十四) 射擊、射擊教範距離目測
- (五十五) 射擊、射擊教範距離目測
- (五十六) 射擊、射擊教範距離目測
- (五十七) 射擊、射擊教範距離目測
- (五十八) 射擊、射擊教範距離目測
- (五十九) 射擊、射擊教範距離目測
- (六十) 射擊、射擊教範距離目測
- (六十一) 射擊、射擊教範距離目測
- (六十二) 射擊、射擊教範距離目測
- (六十三) 射擊、射擊教範距離目測
- (六十四) 射擊、射擊教範距離目測
- (六十五) 射擊、射擊教範距離目測
- (六十六) 射擊、射擊教範距離目測
- (六十七) 射擊、射擊教範距離目測
- (六十八) 射擊、射擊教範距離目測
- (六十九) 射擊、射擊教範距離目測
- (七十) 射擊、射擊教範距離目測
- (七十一) 射擊、射擊教範距離目測
- (七十二) 射擊、射擊教範距離目測
- (七十三) 射擊、射擊教範距離目測
- (七十四) 射擊、射擊教範距離目測
- (七十五) 射擊、射擊教範距離目測
- (七十六) 射擊、射擊教範距離目測
- (七十七) 射擊、射擊教範距離目測
- (七十八) 射擊、射擊教範距離目測
- (七十九) 射擊、射擊教範距離目測
- (八十) 射擊、射擊教範距離目測
- (八十一) 射擊、射擊教範距離目測
- (八十二) 射擊、射擊教範距離目測
- (八十三) 射擊、射擊教範距離目測
- (八十四) 射擊、射擊教範距離目測
- (八十五) 射擊、射擊教範距離目測
- (八十六) 射擊、射擊教範距離目測
- (八十七) 射擊、射擊教範距離目測
- (八十八) 射擊、射擊教範距離目測
- (八十九) 射擊、射擊教範距離目測
- (九十) 射擊、射擊教範距離目測
- (九十一) 射擊、射擊教範距離目測
- (九十二) 射擊、射擊教範距離目測
- (九十三) 射擊、射擊教範距離目測
- (九十四) 射擊、射擊教範距離目測
- (九十五) 射擊、射擊教範距離目測
- (九十六) 射擊、射擊教範距離目測
- (九十七) 射擊、射擊教範距離目測
- (九十八) 射擊、射擊教範距離目測
- (九十九) 射擊、射擊教範距離目測
- (一百) 射擊、射擊教範距離目測

備有(一)學校、ヨリ、八豫備級、設より本級生徒ハ初等級モト共授業受

(二)冬期課業時間、九月乃至五月冬期ハ八月間、後日數ヨリ答目入

添可臨時所要等、日數七十二日ヲ除キ残而六日ヲ時間、直シ

計算セリ、其軍隊教練時間、二週間、十三時トシ、之諸規則

ヲ遵守スルヲ為、三時ヲ増カセシモノナリ

陸軍騎兵及哈薩克兵或士官學校、學子業科目

冬期課業

(五)六十時

陸軍事務要領

十五時

復習及教道事

三時



明治三十三年八月七日

陸軍技手條原要五

生兵及哈薩克教練、騎兵科生兵教練規則

二時

復習及散道寸事

二十五時

(一) 徵訓令及內務書  
(二) 徵訓令及內務書  
(三) 徵訓令及內務書  
(四) 徵訓令及內務書  
(五) 徵訓令及內務書  
(六) 徵訓令及內務書  
(七) 徵訓令及內務書  
(八) 徵訓令及內務書  
(九) 徵訓令及內務書  
(十) 徵訓令及內務書

散道寸事

二十時

十五時

(一) 野營勤務、野營及平時行軍規則  
(二) 野營勤務、復習

三時

十時

(一) 東馬、騎兵內務書、東馬實施

(二) 東馬、復習、東馬實施

而六十時

而六十時

(一) 騎兵操典、騎兵內務書、第二部各時訓練  
(二) 騎兵操典、騎兵內務書、第三部騎兵及哈  
及小隊後步散道、第三部

薩克、後步編制隊規則

後步、小銃運用及刀劍用法、騎兵及射擊用  
後習、士官刀劍用法、騎兵聯隊後步散  
記、騎兵小隊及中隊後步散道實施、課實施、散道寸事

而十時

而十時

休操

休操

馬術

馬術

(一) 軍力使用、騎兵內務書、第一部、休操、馬  
(二) 軍力使用、復習



明治三十三年八月七日

陸軍技手條原要五

近手入法軍刀使用法

全上般通可事

機械運動本馬上体操躍乘軍刀使用戰鬥  
式實馬上体操軍刀使用等々實施

百十時

百十時

(一)射擊射擊散範小銃掃除紐立解制  
射擊豫備散練及小銃散彈射擊

百時

六十時

(二)野外勤務野外勤務規則

三十五時

(三)蹄鉄取附實施馬蹄蹄鉄散範

(四)馬具法

十時

(五)土作業騎兵の土作業の構造散範

五時

夏期課業

一月間

(六)操典騎兵中隊及騎隊後步散練騎兵中隊及中隊騎兵騎隊

蹄鉄の取附馬蹄蹄鉄の新規則  
打附クル等々實施  
五十時



明治三十三年八月七日

陸軍技手條原要五

新編成敵練戰術適用一面及二面式教練射擊學敵範戰術適用射擊  
聯隊散練及戰術適用射擊騎兵散練於一小隊長中隊長職必  
久高等級生徒ヲ以テ適用スルモノトス

射擊射擊敵範距離測

射擊騎兵銃及指銃射擊實施距  
離目測

衛兵勤務番兵及歩哨勤務

衛兵勤務番兵及衛兵長官勤務

野營勤務野營諸勤務實施

野營勤務全上

野外勤務一面及二面哨兵散練并候勤務小隊長中隊長及并  
候長官必久高等級生徒ヲ適用スルモノトス

五上作業

五鐵道及電信線破壞ノ方法

馬匹飼養法

全上



明治三十三年八月七日

陸軍技手條原要五

自ペトルブルク至モスコー 陸道

六百バツカス 計日七 百七十也

自モスコー至ノウナルカス 陸道

六百五十バツカス 計日七 三百七十五也

自モスコー至オデッサ 陸道

千七百八十バツカス 計日七 三百八十九也 十八丁

自ノウナルカス至カラウ 陸道

三百六十バツカス 計日七 九十也

自ツアリーチ至ベル 水陸道

六百五十バツカス 計日七 三百七十五也

自ベル至キエフ 陸道



明治廿三年八月七日

陸軍技手篠原要五

へるやふに  
 自ペルに至カザン  
 水程  
 けり本宅  
 此方此方  
 此方此方

子。シヤバ 夜更 叶の市里 動る五十六里  
自カガン 型ニシニ、ノウゴロド 水程迄

三万のすゑに  
けりお里  
九十五里  
九十  
自ニヒテハウゴロト至  
えろこー  
便道

10月15日  
 付書  
 石。到  
 12/1

自ストレテニエトムスリ  
陸路海路表

ストレンスク  
ベレコワヤ

テリエンスカマ  
一九  
カイノワウ  
シリノワウ  
三六

クスンスカヤ  
三〇  
マコウイフ  
三六

メルゲンろわや  
上  
ウスチ、ロシヤカヤ  
すね、

子ル  
4  
ニ  
4  
ニ

こんサノワ  
二九  
千五ハノフスロエ  
二一エトガ  
了

カヤノフ  
ニヤナ  
ト  
ハヤト  
カヤノ

ラズマノニスカヤ  
ニヤ  
ベシレミシエフスエ  
ニヤセトアリ

二夜中  
 コニチニカヤ  
 三

[illegible]



明治三十三年八月七日

陸軍技手條原要五

ウエハエノウダシスカヤ	ニ	クビシスカヤ	ニ
ドムナヤ	ニ	ヲノホイスカヤ	ニ
ウシヤ	ニ	ウエハエノウダシスカヤ	ニ
ホジロシスカヤ	ニ	ホロウインナヤ	ニ
ホヘナヤ	ニ	インナシスカヤ	ニ
クフドスヤ	ニ	タラノフスカヤ	ニ
ヨニスヤ	ニ	カバシスカヤ	ニ
フリスヤ	ニ	ステフナヤ	ニ
タルガタイスカヤ	ニ	ボリスカヤ (パイカ)	ニ
カシギロノタルツスカヤ	ニ	コロウスナヤ	ニ
クレビシスカヤ	ニ	カナリナヤ	ニ

2、

カナリナヤ	ニ	ナエハホフスカヤ	ニ
リストウイナヤ	ニ	クツリスカヤ	ニ
タリナシスカヤ	ニ	ガラリシスカヤ	ニ
パロフスカヤ	ニ	テリスカヤ	ニ
イルクーツク	ニ	カシシスカヤ	ニ
ボコフスカヤ	ニ	キミルティスカヤ	ニ
スホフスカヤ	ニ	リストウヤシスカヤ	ニ
テリシシスカヤ	ニ	クイリスカヤ	ニ
マナシスカヤ	ニ	ツリスカヤ	ニ
ホロウインナヤ	ニ	シエラグルスカヤ	ニ
ナエハホフスカヤ	ニ	ツリスカヤ	ニ



明治三十三年八月七日

陸軍技手篠原要五

ツノウフスカヤ	ニ五	ラズゴンナヤ	ニ九
ツルザンスカヤ	ニ一	ハエロノフスカヤ	ニ一
シエバルチンスカヤ	ニ一	ロリエシスカヤ	ニ三
フドエラレスカヤ	ニ六	ホロウサハチエハフスカヤ	ニ九
キルギツイスカヤ	ニ二	クリエチンスカヤ	ニ八
ニビ子ウチンスタ	ニ八	ツンスカヤ	ニ五
ウコフスカヤ	ニ七	ニビ子、インガシエフスカヤ	ニ六
カシエトスカヤ	ニ七	イラレスカヤ	ニ七
ガムゾルスカヤ	ニ五	カンスク	ニ五
アルガマイスカヤ	ニ九	ホリエウリンスカヤ	ニ二
ラズゴンナヤ	ニ九	クリエチエフスカヤ	ニ二

3

クリエチエフスカヤ	ニ六	スホフスカヤ	ニ八
ホロガシスカヤ	ニ六	マロケムチエグスカヤ	ニ二
リビンスカヤ	ニ六	イブリエリスカヤ	ニ二
ウーヤルスカヤ	ニ六	ホリエエムチエグスカヤ	ニ六
ハラサスカヤ	ニ七	ヨズリスカヤ	ニ六
チエハチヨジ	ニ七	チエハノレチンスカヤ	ニ二
クスクンスカヤ	ニ五	タルチンスカヤ	ニ六
ホトイスカヤ	ニ五	アチレスク	ニ六
クラスノヤルスク	ニ一	ベロヤルスカヤ	ニ一
ウスタノフスカヤ	ニ一	クラスノレチンスカヤ	ニ七
スホフスカヤ	ニ八	ホゴトスカヤ	ニ一〇







明治三十三年八月七日

陸軍技手條原要五

陸軍技手條原要五

Blank page with faint horizontal lines.

同ウエルフ子、ウザンスリキヤリタ 陸軍技手

ウエルフネ、ウザンスリ

ニニ 大い

クリエチエフスカヤ

ニセ

ニビ子、ウブクシスカヤ

ニセ

アルブゾフスカヤ

ニニ 大い

ヤレンギシスリ

ニニ 大い

ホウキロトナヤ

ニニ 大い

カリ、ペレウオロフスカヤ

ニニ 大い

ウスチ、キヤリチスカヤ

ニニ 大い

トロイツコ、サフスリ

ニニ 大い

キヤリタ

陸軍技手條原要五



明治三十三年八月七日

陸軍技手篠原要五

元二〇二〇

日付

五十一 三十一 三十

向ハバロフカニストレテスクアヌ江氷程表

ハバロフカ	一六	テシニヨワ	一六
ノウゴロフカヤ	ニ六	クワニニナ	ニ六
スバスカヤ	ニ六	ルーブリヤ	ニ六
ルゴワヤ	ニ六	ナキボワ	一六
ペトロフカヤ	ニ六	グチナ	一六
ウオヅ子センスカヤ	ニ六	エカテリノニコリスカヤ	ニ六
ゴロウイナ	ニ六	ホリカリボワカ	ニ六
ステパノフ	ニ六	ホンヤエフカ	ニ六
ウオスクレセンスカヤ	ニ六	ラツテフカ	ニ六
ニハイロヤハハスカヤ	ニ六	パシコフ	ニ六
デシニヨワ	ニ六	サギボワ	ニ六







明治廿三年八月七日

陸軍技手篠原要五

ホクワフスヤ	ニハ	ルニヤンヤンスヤ	ニハ
ウキヨスヤ	ニハ	シルヤノ	ニハ
ホウオロトヤ	ニハ	ハウイ	ニハ
ワラカンスヤ	ニハ	ウクウイチ	ニハ
セングリヤンスヤ	ニハ	ロニ	ニハ
チヤソフヤ	ニハ	ストレンスリ	ニハ
リポリサヤ	ニハ	全ひの十七のヤン	
ウオスリセンスヤ	ニハ	自ハバロフカ	ニハ
ブルビヤンスヤ	ニハ	自ブラゴウエシヤン	ニハ
ウスヤ、キヨルヤ	ニハ	自アラバビ	ニハ
ルニヤンヤンスヤ	ニハ	自アルバ	ニハ
		自ストレンスリ	ニハ

自ハムスヤ、キヨルヤ、水程表

トルパシエワオ	ニハ
ナリム	ニハ
キムスコエ	ニハ
ズルグト	ニハ
サマロウオ	ニハ
デミヤンスコエ	ニハ
トボルスク	ニハ
エウレワ	ニハ
キウメニ	ニハ



明治廿三年八月七日

陸軍技手篠原要五郎

陸軍技手篠原要五郎

二六九〇

りあや

ちあや十二号十一

自カーメンルイバコフ玉浦新純西辰巳

カーメンルイバコフ

モ一

フストレーナヤ

ウチヨースナヤ

ドビンスカヤ

ニコリスツ

ハラノフスカヤ

チクロワイ

ホツドゴロドスカヤ

ウラジーストク

一七

二六

一八。五

二七

一八

二〇

二二

一六

一九



明治廿三年八月七日

陸軍技手篠原要五郎

六百七十九石

十日中里

口拾四里 三拾七丁 三拾石

自キヤクタ至バイカル

新設浮程表

キヤクタ

トロイツコサフス

○

ウスチキヤクニスヤ

エヘリ

セハルタ

ツエムカ

ウツオニカ

ダレルカ

ウリアチ

ミソワヤ

ヤ

二五

五

二四

二三

二二

二一

二〇

一九

一八



明治廿三年八月七日

陸軍技手篠原要五郎

陸軍技手篠原要五郎

三ツワヤ

ホリスカヤ

一〇

食二〇二

巾着

二十包 十三十三

126177



明治廿三年八月七日

陸軍技手篠原要五郎