内科秘録

十三

ヤ 9
954
13

門 ナ9
號 954
卷 13

冊 四十
號 二 雜
函 九十

內閣文庫

內科秘録卷之十三

目録

小兒
頭瘍
魃病
馬脾風
丹毒 附圖
鵝口瘡
頭瘡
傷寒

內閣文庫

痢病
瘧疾
中暍
解顱
龜胸
龜背
胎黃
尿濁
遺尿
滯頤

諸蟲
五軟
語遲
行遲
髮遲
齒遲
啞
瞼閉不能開
眼瞼合閉
麻疹

痘瘡
水痘
赤痘

内科秘録巻之十三

水戸　棗軒本間救和郷著

小児

頓嗽

頓嗽ハ又頓咳氏云フ我郷ニテハ百日咳ト稱ス方言ニ「ケイケイ」シヤブキ」ト云ヒ又「ケイケイ」シヤブキ」ト云フ一種ノ外邪ニシテ流行スルヲハ延門合戸盡ク之ヲ患フルヲアリ小兒初生ヨリ十歳前後ノ者ハ之ヲ患ヒテ大人ハ之ヲ患ヒス其邪必ス肺ニ着ス猶天行赤眼ノ邪ハ必ス眼ニ着キ馬脾風ノ邪

ハ必ス咽ニ着クカ如シ初ハ風邪ノ如ク咳嗽連聲頓頓トシテ止マス心下拘急シテ乳ヲ吐キ食ヲ吐キ續テ粘液ヲ吐キ或ハ吐血スルモアリ胃中ノ物ハ殘ラス飜出シテ殆ト悶絶セント欲ス寒熱ナシト雖モ乳食共ニ吐キ盡スユエ身體羸瘦シテ初生ノ兒ハ稀ニ死スルヿアリ世ニ奇方多シト雖モ寸効ヲ奏セス日數大約百日ヲ歴レハ自ラ愈ル者ナリ因テ百日咳ノ名アリ或ハ痃ニ變シ或ハ癇ヲ發スルモアリ

治法ハ第一ニ風寒ヲ避ヘシ晝煖リ居ル寸ハ夜ニ入テ咳少ク晝冷エル寸ハ夜ニ入テ嗽ノ出ルヿ多シ

專一ニ小青龍麻杏甘石ノ合方ヲ與ヘ寧嗽膏ヲ兼用トスヘシ三歳以上ノ小兒ニハ吐酒石二三厘ヲ與ヘ粘液ヲ吐シメテ奇驗ヲ得ルヿアリ又厚朴茯苓湯・麥門清肺飲・白附飲ノ類ヲモ撰用スヘシ

頓嗽應用方

厚朴茯苓湯 兒科方要 治頓嗽頓嗆・連聲不已

厚朴炒一錢半・茯苓・半夏・陳皮・枳實炒・南星湯泡七次各一錢・大腹皮・甘草各五分・桑皮一錢・生薑

右十味煎服

麥門清肺飲 保赤

咳甚氣喘連聲不住名頓嗽甚至飲食湯水俱嗆出或欬出血此熱毒乘肺而然也此湯主之

天門冬　款冬花　桑白皮　貝母　麥門冬
馬兜鈴　地骨皮　知母　杏仁　牛蒡子
甘草　桔梗

右十二味煎服

白附飲 兒科方要

頓嗽者小兒欬即嗆頓連聲嗽則臉紅吐即嗽止嗽久不已眼腫而目中白珠起有紅絲者即不可用涼藥此湯主之

白附子　枳實　防風　全蝎　膽星　天麻
半夏各一錢　薑蚧　官桂　丁香　木香
甘草各四分　生薑

右十二味煎服

小兒

魅病

魅病ハ病源候論ニ出ツ醫燈續焰ニ魅病ニ作ル蓋シ魅魅通用ス又繼病ト云フヲトミヤミト又ヲトミツハリト云フ常州ノ方言ニチハナヒト云フ魅ハ小鬼ノコトニテ小兒黄瘦シテ小鬼ノ如クナリタル義ナリ小兒ノ未タ成長セスニ其母早ク姙娠スルヿハ乳汁不足ニナリ小兒常ニ饑テ氣六箇敷ナリ忿恚啼泣スルモノヲ魅病ト名ク即チ俗ニ云フチハナヒノコナリ軟飯稀粥及ヒ乳粉ト稱シテ粢粳

ノ合粉ヲ煉リタル物ニテ介抱スレヒ脾胃ニ慣レヌモノヲ卒ニ食スルユヱ脾胃ヲ傷リテ完穀下利ニナリ後ニハ疳ニ變シ飲食ヲ貪リ常ニ過食シテ數下リ遂ニ身體黄瘦シ腹ノミ脹満シテ青絡ヲ見シ至極大病ニナルモノナリ醫俗共ニ其病因ヲ察セス徒ニ蟲ト為シテ強テ藥ヲ與ヘ漫ニ灸ヲ炷ルハ大ナル心得違ナリ此證ハ前ニモ云フ通リ脾胃ノ虚弱ヨリ起ル病ニテ是迫擂餌ニテ養ヒタル小鳥ヲ卒ニ蒔餌ニシテ脾胃ヲ傷リタルニ同シフナレハ藥餌鍼灸ノ治スル所ニアラス先ツ乳母ヲ倩ヒ或ハ乳アル人家ニ託スルヲ最第一ノ良策トス然レヒ長シタル小兒ハ人ヲ認識リテ乳ニ就キ兼ルモノナレヒ其儘手ヲ束ヌヘカラス乳母晝ハ小兒ノ左右ニ侍シテ倶ニ遊戯シ夜ハ寐添テ小兒ノ眠リ際ニ乳ヲ飲マシムルヤウニスルヒハ自然ト慣染モノナリ魃病ニテ吐瀉久シク止マス肉爍骨立シテ危篤ニ至リタル者ヲ此手段テ回春シタルヿ舉テ筭フヘカラス

小兒

馬脾風

馬脾風ハ病源候論ニ出ツ幼幼新書ニ脾ヲ痺ニ作リテ咽喉諸病ノ下ニ次ツ病源ニハ喉痺ノ次ニ論シテ即チ急喉痺ノ一種ナリ其證大人ノ哮喘ニ似タルユヱ元ノ莊思敬カ濟生拔萃方及羅天益カ衛生寶鑑ニ小兒喘脹ト為シタルハ誤ナリ先師南陽ノ醫事小言ニハ驚風ノ條下ニ之ヲ併論シテ胎毒ト為シタルユヱ我鄉ノ醫工多クハ此說ヲ奉シテ咽喉病ナルヿヲ知ラス驚風ノ一種ニ慢脾風ト云フ

者アリ恐ラクハ先師ハ慢脾馬脾ヲ誤テ一病ト為シ驚風ノ類ト為シタルナルヘシ西洋ニテハ之ヲ咽喉義膜燃衝ト云フ先ツ小兒ノ病ニテ初生ヨリ六七歳ノ間ニ多ク十歳以上ニ少ナシサレド大人モ稀ニ之ヲ患フルコアリ即纏喉風ト名ク此病一種ノ外邪ニシテ數流行ス殊ニ海濱ニ多シ先年ハ希有ニシテ二十年来尤多シ初發ハ感冒ノ如ク微熱咳嗽アリテ輕證ニ見ユルニ卒ニ喘急シテ大人ノ哮喘ノ如クニナリ鼻扇肩息シテ須臾モ父母ノ手ヲ離レス聲啞シテ少シモ發セス頸及頤下ニ累

累ト核ヲ結ヒ一圓ニ漫腫シ或ハ燃衝スルモアリ咽喉ヲ見ルニ扁桃臚胞左右共ニ圓ク腫レ出シ斑斑ト白ク膿ヲ含ミ乳モ食モ通リ難ク二三日或ハ四五日ノ間ニ痰喘壅盛シテ死ス至極ノ難證ニシテ死ヲ免ルヽ者ハ甚稀ナリ西説ニ論スル通リ咽ノ膜ノ燃衝ニテ數一二寸ノ膜ノ切レタルヲ吐クコアリ一男子氣道ノ膜及ヒ肺管ノ膜マテ岐管ニナリタルヲ吐キタルコアリ十歳以上ノモノハ日ヲ延キテ十餘日ニ至レハ自潰シテ膿血ヲ吐キ或ハ肺ヘ流注シテ肺癰ニ變シ生路ヲ得ル者アリ

治法ハ凉膈散加石膏ヲ與ヘ紫雪ヲ兼用トス耳下ト頸トノ間ヘ左右共ニ發泡ヲ施シ或ハ蜆針ヲ行ヒ或ハ刺絡ニテ病勢ヲ挫クヘシ第一ノ良策ハ吐法ナリ三歳以下ハ吐酒石一厘半ヲ與ヘ四歳以上ハ二厘或ハ二厘半ヲ與フヘシ乍チ頑痰ヲ吐キ或ハ斷膜ヲ吐テ愈ルモノアリ假令愈サルモ吐後ハ喘急立ニ止ミテ姑安静ニナルモノナリ喘急ノ甚シキハ麻杏甘石湯若クハ甘草桔梗湯ニ宜シ衝心ノ候アラハ參連湯ナリ

馬脾風應用方

麻杏甘石湯　甘草桔梗湯　凉膈散加石膏

參連湯　紫雪　吐酒石　發泡

小兒

丹毒 附圖

鵞口瘡

頭瘡

丹毒ハ單ニ丹氏又赤遊風氏云フ病源候論ニハ三十餘證ニ分テ論シ其外ノ方書ニ赤遊丹・赤遊腫・火丹等ノ名アレ氏皆丹毒ノ一ナレハ眩惑スヘカラス病源等ニ因テ觀レハ多キ病ノヤウナレ氏予カ療治セシハ至テ少シ若シ古ニ多ク今ニ少キ病ニモアリヤ俗ニ「ハヤク サ」又「モエク サ」ト云フ小兒ノ病

ニシテ正宗ニハ小兒ノ二字ヲ冠シテ小兒赤遊丹ト名ク初生四五十日ノ間ニ多シ或ハ二三歲ニシテ患フルヿモ有リ外感ニシテ即チ雜氣ニ中リタルナリ或ハ胸腹ヨリ起リテ四肢ニ至リ或ハ四肢ヨリ起リテ胸腹ニ至リ遊走シテ定マラス其病漫腫シテ起脹セス其形匡郭ヲ成シテ雲片ニ似タリ其色赤ク丹ヲ塗ルカ如ク迅速ニ蔓延シテ全身ニ及フ幾箇所モ水泡ヲ發シ初發ノ處ハ色モ消シ腫モ減シ先ヘ先ヘト蔓延スルモノナリ幸ニ死ヲ免カレ日ヲ經ル片ハ毒漸薄クナリ小疹ニナリテ匡郭ヲ成サス色モ淡クナルモノナリ格別ノ痛ハ無キヤウナレ𪜈痛モアルト見ヘテ手觸ル片ハ必ス啼叫ス惡寒發熱昏沉不醒呼吸促迫或ハ渴シ或ハ咳シ或ハ驚搐シ遂ニ腹滿シテ死ス幸ニ生ヲ得ルハ十中ノ一ナリ第一ニ瀉血若クハ蜱針ヲ行フヘシ先ツ紫圓ニテ一快利ヲ取リ越婢湯加犀角ヲ與フヘシ又正宗ノ升麻葛根湯若クハ消毒犀角飲及ヒ犀角地黃湯ヲ撰用スルヿアリ何方ヘモ紫雪ヲ兼用スヘシ

鵝口瘡ハ瘍科秘録ニ詳ニス初生ハ大便ノ數通スル

ヲ善シトス若シ大便遠クナル片ハ鵝口瘡ヲ發スル丁アリ此病ハ先ツ草兵丸ニテ下シ金鎖匕ヲ水ニテトキ筆ニテ傅ヘシ藥氣口舌ヘ浸淫スル寸ハ粉屑自ラ浮キ上ルモノナレハ指ニ綿布ヲ卷キテ之ヲ拭ヒ去ルヘシ

頭瘡ハ瘍科秘録ニ詳ニス初メ頭ニ小瘡ヲ發シ膿ヲ釀シ一圓ニ結痂シテ松脂ノ如クニナリ或ハ面部ヘモ蔓延ス痂ヲ去レハ乍チ膿ヲ噴出シ又痂ニナリテ永ク愈ヌモノナリ世ニ之ヲ胎毒ト云フ日ニ草兵丸ヲ四五粒ツヽ與ヘ中黄ヲ瘡上ヘ塗リ痂ノ浮タル所ヲ剪斷シ膿ヲ拭ヒ去テ又中黄ヲヌル丁數回ニ至ル寸ハ全愈スルナリ

丹毒鵝口瘡頭瘡應用方

升麻葛根湯 正宗 治丹毒身體發熱面紅氣急啼叫驚搐

等證

升麻　乾葛　白芍　柴胡　黄芩　山梔　木通各一錢　甘草五分

右八味煎服

消毒犀角飲 同上 治小兒丹毒身熱氣麁啼叫驚搐不寧

犀角　防風　甘草各一錢　黄連三分

右四味煎服

越婢湯加犀角　犀角地黄湯　紫圓　草兵丸

中黄

丹毒圖

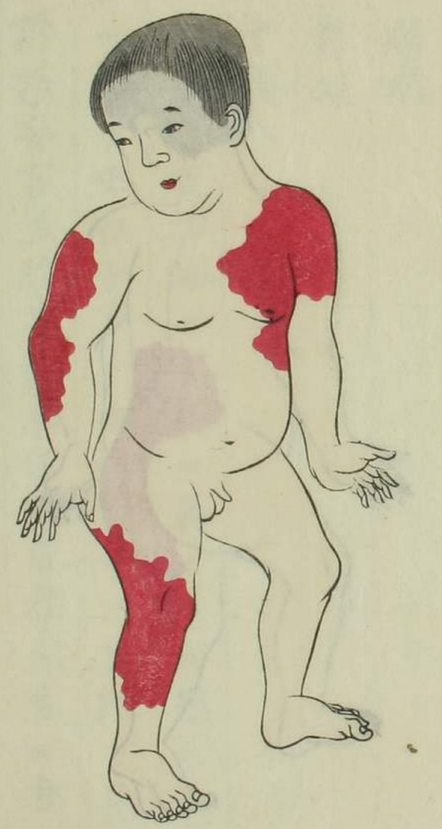

其二圖

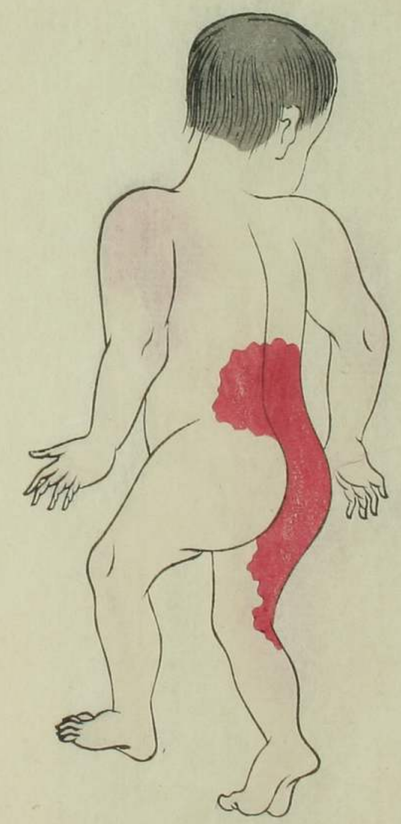

小兒

傷寒

痢病

瘧疾

中暍

傷寒ハ其證候及治法モ大人ニ異ナラス然レ𪜈身體脆軟ニシテ正邪分爭ノ力弱ケレハ其證モ甚シカラス譫語妄言黑胎芒刺不省人事等ニ至ル者ハ少シ痢病ト相反シテ痢病ハ必死ト定メ傷寒ハ必愈ト爲シテ可ナリ其邪ノ傳經モ大人ヨリハ速ナリ

少陽證ニ至リ舌上黄胎ニモナラハ小柴胡湯加大黄若クハ大柴胡湯ヲ投スヘシ必シモ下證ノ盡ク備ルヲ待タス大人同様ニ心會テ譫語黑胎等ノ備ルヲ待ツヿハ失下ニ至ルヿアリ又日數過多ニ至レハ痢證或ハ五疳ヲ併病スルヿアリ弓斷ナク注意スヘシ差テ後痿癖ニナリテ歩行スルヿ能ハス或ハ啞シテ言語スルヿヲ得サル者アリ治法ハ傷寒門ノ治法ヲ撰用シ痢證五疳ヲ併病スルモノハ各病ノ治法ヲ撰用スヘシ

痢病ハ必死ト定メテヨキ程ノ者ニテ迅速ノ病ナレ

ドモ小兒ノヿニテ藥ヲ思ノヤウニ飲ヤス又大黄ハ痢病專治ノ藥ナレドモ腸胃脆弱ユエ一二日ノ間ニ腸氣虛脫シテ用ヒ兼ルモノナレハ療治ノ六箇敷モノナリ禁口痢ト云テ一切藥餌ヲ用ヒ兼ルモノハ牛兒一握大麥一合ヲ適宜ノ水ニテ煎シ蜂蜜ヲ和シテ灌腸ナ行フヘシ奇驗アリ尚痢病ノ門ニ詳ナレハ冗シク參考スヘシ

瘧疾ハ傷寒ト同様ニテ分爭ノ力弱ケレハ病證モ亦甚シカラス發シタルヨノミ床蓐ニ卧シテ勢解スルヨハ遊戯スルモノ多シ是モ永引クヨハ五疳ヲ

併病スルモノアリ治法ハ大人ノ通リニテ宜シト雖ドモ永クシテ瘧母ヲ生スルモノニハ消癖湯奇効アリ

中暍ハ即チ中暑ニテ其邪直ニ腸胃ニ中ルユエ必ス先ツ吐瀉ヲ發スルナリ小兒ハ腸胃ノ脆弱ナルモノナレハ其證大人ヨリモ尤劇クシテ其病異ナルニ似タリ醫事小言ニ無辜暴熱ト名ツケテ一種ノ病ノヤウニ云ヘリ遂ニ其出典ヲ質問セス頗遺憾ト爲ス予カ經眼ノ書ニハ見ヘス病源ニ無辜病ヲ論シ外臺ニ無辜痟ヲ載セタレドモ皆別病ナリ無辜

ハ鳥ノ名ニテ晝ハ伏シ夜ノミ遊フ鳥ナリ若シ小兒ノ衣服ヲ洗浣シ之ヲ露シテ經宿シ此鳥ノ飛過スルニ逢ヒ此衣服ヲ小兒ニ著與スルヿハ壯熱スルヿアリ之ヲ無辜病ト云フ無辜暴熱ノ名ハ恐クハ此ニ本ツキタルナルヘシ然レドモ妥帖ナラス其病早起或ハ午睡ノ後卒ニ腹痛シ水ノ如ク泄瀉スルヿ數行ニシテ大熱ヲ發シ煩渇引飲シ脈浮數ニナリ乍チ驚風ヲ發シ天吊搐搦等竝起リ丹藥針灸ニテ一旦鎮マリテモ數驚悸シテ睡ルカ如ク其眼或ハ開キ或ハ合シ精神恍惚トシテ須カ如ク其眼或ハ開キ或ハ合シ精神恍惚トシテ須

史ニ又驚ヲ發スルヿ數回下利モ續テ止マス乍チ目窠陷ミ腹力脫シ四肢逆冷シテ一晝夜位ニ必ス死ス稀ニ死ヲ免ルヽ者ハ痢病ノ如クニナリテ愈ルモノナリ中暑トハ云ヘ氏夜中寢衾ヲ蹴脫テ裸體ニナリ午睡スルモ風窓ノ下ニテ寢衾モ用ヒス冷氣ニ傷ラレテ發スル病ナリ夏日ハ腸胃薄弱ニテ冷氣侵シ易キモノナレハ寢ルヿハ長幼ヲ論セス腹掛ヘ綿ヲ入テ用ヒ且胸腹ハ必ス寢衾ニテ覆フヘシ

治法驚ニハ參連湯奇應丸熊膽ヲ撰用シ且針灸ヲ施シ驚悸壯熱スル者ハ辰砂五苓散ニ宜シ四肢逆冷等ニ至テハ茯苓四逆湯若クハ附子理中湯若クハ四逆加人參湯ヲ撰用スヘシ

傷寒痢病瘧疾中暍應用方

小柴胡湯加大黃　大柴胡湯　茯苓四逆湯

四逆加人參湯　附子理中湯　辰砂五苓散

消癖湯　參連湯　熊膽

小兒

解顱

龜胸

龜背

解顱ハ已ニ瘍科秘録ニ載ス脳病ニシテ藥石ノ治スル所ニアラス稀ニ治スル者モ頭顱ノミ大ニシテ廢人ニナル者ナリ或ハ癲癇ニ變スルモアリ古今通治ノ法ハ六味地黄丸ヲ與ヘ外用ハ天南星ヲ細末ト為シ酢ニテ調ヘ綿布ニ攤ヘ顱上ニ貼シ手ヲ炙リテ其上ヲ頻リニ熨シテ効アリトス顱填トテ

顖門ノ腫起スルハ解顱ノ催シナリ顖陷トテ顖門ノ陷テ坑ヲ成スハ氣血不足ノ證ニテ皆凶候ナリ

龜胸ハ胸突起シテ龜ノ如ク龜背ハ背突起シテ龜ノ如キヲ云フ二證ニ分テ治法ヲモ異ニスレ𪜈龜胸ナルモノハ必ス龜背ニナリ龜背ナル者ハ必ス龜胸ニシテ固ヨリ一證ナリ所謂傴僂ニシテ藥石ヲ以テ治スルヿ難シ蓋シ天稟ニ出ツ小兒五六歳ニ及シテ腰椎或ハ背椎ノ適突起シ或ハ右ヘ曲リ或ハ左ヘ曲リ身體漸漸ニ黄瘦スルモノハ骨病ニシテ難治ニ屬ス或ハ癥結ヲ成シ或ハ流注ニ變シテ遂ニ死ス龜胸ハ百合丹龜背ハ松藥丹ヲ用フルヲ通治トス五六歳ニ及シテ脊椎ノ突起スル者ハ先ツ桂朮附湯ヲ與フ癥結ニナリタルハ消癖湯ニ宜シ流注ノ催シハ千金内托散ナリ

解顱龜胸龜背應用方

百合丹得效 治龜胸

大黄七錢半 天門冬 杏仁 百合 木通 桑白皮 枳殼 甜葶藶 石膏各五錢 石末 蜜丸菉豆大 白湯下五七丸加至十丸

松藥丹同上 治龜背

松花　枳殼　防風　獨活各一兩　麻黄　大黄
前胡　桂心各五錢
右為末蜜丸
六味地黄丸　桂朮附湯　消癖湯　千金内托散

小兒
胎黄
尿濁
遺尿
滯頤
諸蟲
胎黄ハ又胎疸ト云フ小兒發黄シテ生ルヽヿナリ是ハ胚胎ノ時發黄シタルモノト見ユ然レハ胚胎ノ時ヨリ胆汁ハ腸胃ヘ注クモノト見ヘタリ是ニテ胎屎ノ黒膽液タルヿ炳然トシテ明ナリ此證多ク

自準亭藏

ハ死ノ免レス先ツ草兵丸ニテ下シ茵蔯五苓散ヲ
與ヘテ治セシモノアリ
尿濁十歳以下ノ小兒ハ小便ノ白濁ニシテ米泔ノ如
ク通シルヿアリ或ハ通シタル時ハ常ノ小便ニシ
テ須臾ク置クヿハ白濁ニ變スルモノアリ蓋シ輕
重ニヨルヘシ格別ノ害モ無キモノナリ其因五痟
ニ屬ス消痟飲若クハ五玉湯ヲ與フヘシ
遺尿ハ素問ニ出ツ又床氏云フ灸モ藥モ効ノナキ
モノヽヿ氏成長スレハ藥餌ヲ用ヒストテモ自ラ
止ムモノナリ十二三歳ニシテ止ミ或ハ十四五歳

ニシテ止ミ弱冠以上ニ至レハ皆止ムモノナリ婦
人ニハ稀ニ三十以上マテ止マヌヿアリ奇方多シ
ト雖氏効ヲ得ルヿ甚稀ナリ吾門ニテハ八味地黄
丸若シクハ補中益氣湯加牡蠣枯礬ヲ與ヘ臍下一
寸五分ヘ灸ス壯數ハ其人ノ年ニ從フヘシ下焦虚
冷ヨリ起ルモノ多シ身體強壯ナリト雖氏熟路ニ
ナリテ失禁スルモノアリ是ヘハ紙撚子ヲ太ク撚
リ中黄ヲ塗リ尿道ヘ成ル丈ケ深ク挿シ置クヿハ
失禁ニ臨ンテ目ヲ覺シ假令遺尿スルモ少ナシ後
ニハ小便溜ルヿハ乍チ目ノ寤ルヤウニナリテ治

スヿアリ又夕餐ヲ七ツ時頃ニ食ハシメ食後ハ湯茶共ニ一切禁シ寢ル寸ハ尿床セヌモノナリ勉メテ毎日如此スル寸ハ自然ニ遺尿ノ癖ヲ忘ルヽモノナリ尤モ多キ病ニテ治シ難キモノナレハ今數方ヲ載テ試用ニ備フ

滯頤ハ五六歳ヨリ十四五歳ノ病ナリ涎唾多ク流出シテ常ニ止マス手巾等ニテ拭却スルモ又從テ流出シ口邉及頤須臾モ乾クヿナク遂ニ赤爛ス是モ痟ニ屬ス消痟飲ニ宜シ又一種涎唾ハ少ナク鼻下赤クナリテ乾燥シ滋スヿハ快ク覺ヘ自ラ舌ヲ以テ患所ヲ舐リ舐ルニ從テ漸漸ニ蔓延シ兩頰及鼻頭ニ至リ舌ノ達スルヿ能ハサル片ハ腕ヲ舐テ腕ニテ滋スニ至ルモノアリ即チ滯頤ノ類ナリ已ニ瘍科秘録ニ載ス是モ消痟飲ヲ與ヘ針ニテ瀉血シ或ハ蜣針ヲ施シテ後神水膏ヲ摩擦スヘシ若クハ疥癬膏ヲ塗リテ可ナリ

諸蟲ノ内小兒ハ蚘蟲蟯蟲ノミ又肛門ヘ細蟲ヲ生スルヿアリ痒瘙シテ赤爛ニナリ難儀スルモノナリ神水膏ヲ摩擦スヘシ蚘蟲ノヿハ已ニ其門ニ詳ニス吮乳ノ間ハ蚘ヲ生セス飲食スルヤウニナリテ

初メテ生スルモノナリ

胎黄・尿濁・遺尿・滞頤・諸蟲・應用方

千金療小兒遺尿方　外臺

瞿麥　龍膽　石葦去毛　桂心　皂莢炙去皮子各二分

鷄腸草四分　車前子五分　人參二兩

右八味、擣篩、蜜丸如小豆、毎服五丸、加至六七丸、

鷄腸散得効　治小兒遺尿不禁、多因脬寒、或禀受陽氣不足故也、

鷄腸燒　牡蠣粉　白茯苓　桑螵蛸蒸各五錢、

韓桂　龍骨各二錢半

右剉、毎二錢、薑三片、棗二枚、水煎、空心服、或為末一錢米飲調服、

鷄肚胵散四春　治小兒遺尿、

鷄肚胵一具　鷄腸一具、燒存性　猪脬一箇、炙焦、

右為末、一錢酒調下、

茵蔯五苓散　八味地黄丸　消痞飲　弄玉湯

補中益氣湯加牡蠣枯礬　神水膏　疥癬膏

小兒

五軟

語遲

行遲

髮遲

齒遲

啞

瞼閉不能開

眼瞼合閉

五軟ハ頭軟・項軟・手軟・脚軟・口軟ナリ香川太仲之ヲ約

稱シテ體軟ト云フ身體軟弱ニシテ必ヲ抱クニ頭傾キ或ハ垂レテ正シキヿヲ得ス骨ノ無キヤウニ見ユルユヱ俗ニ「ホ子ナシ」ト云フ重キ者ハ卧シタルマヽニテ須臾モ坐スルヿヲ得ス木偶土塑ノ如ク眼ハ開キテモ物ヲ視ルニ非ス聲ヲ立テヽモ喃喃トシテ言語ヲ分タス飲食モ外ヨリ養ハレ兩便モ告ケスシテ多クハ遺失シ頭ノミ大ニシテ身體ハ削瘦シ手足拘急シテ脚ハ左右互ニ又ヲ成シ指ハ左ハ内ヘ僂ミ右ハ外ヘ反リ或ハ指ヲロニ入テ舐リ目中了了タラス心ハ癡騃ニシテ親疎ヲ辨セス僅ニ其父母ヲ識ノミ稍輕キ證ト雖モ手指屈伸スルノミニテ物ヲ持ツヿ能ハス扶テ起シムルモ蹣跚トシテ行クヿ能ハス坐セシムルモ膝ヲ屈スルヿ能ハス口内含糊ニシテ言フ所ヲ分タス輕重共ニ多クハ十五歳ニ及ハスシテ斃ル間二三十歳ニ及フ者有リト雖モ亦夭折ヲ免レス此證必ス徹ニ上竄驚搐等ヲ發ス又解顱ヨリ體軟ニ變スル者アリ固ヨリ癇ニ屬シ先天ノ遺毒ニシテ不治ナレモ已ムヿ無シハ羚角飲ヲ與フヘシ

語遲行遲ハ口軟脚軟トハ自ラ異ナリ齒遲髮遲ト同

シフシテ氣血ノ不足ニ因レリ成長シテ氣血充實スルヰハ能ク言ヒ能ク行クヤウニナルモノナリ

六味地黄丸加鹿茸ニ宜シ

啞ハ血統ヲ傳フルヿアリ吾舊郷ニ一啞婦アリ嫁シテ一男一女ヲ生ル二皆啞ナリ啞ニ二證アリ一ハ生レナカラ耳聾スルモノ曾テ聞ク所ナキユヱ言フヿ能ハスシテ啞ヲ成シ一ハ舌下ノ靭帯幅廣ク緊急シテ言語ノ出来ヌ者アリ是ハ靭帯ヲ切テ緩メルヰハ稍言語スルヤウニナルヿアリ語遲ノ證ハ啞ニ類似シタル者ナレヒ啞ハ必ス聾シ語遲ハ

自準亭藏

必ス聾セス是ニテ區別スヘシ

初生ノ時眼瞼合閉シテ多ク眵淚ヲ流シ松肪ノ如クニ凝結シ少シモ眼中ヲ視ルヿ能ハサル者アリ俗ニ「メシフ」ト云フ多クアルヿユヱ輕證ト心得捨置クヰハ遂ニ失明スルヿアリ早ク洗塵散ニテ數洗ヒ更ニ金公水ヲ點スヘシ便秘スル者ハ草兵丸ヲ與フ又生レナカラ眼瞼相合シテ開クヿ能ハサルモノアリ鎖肛鎖陰ノ類ニ同シ之ヲ指ニテ摸索スルニ眼球ノ全キ者ハ割開スルヰハ白睛烏睛瞳子共ニ粲然トシテ備ハリ平眼トナルモノナリ若シ

自準亭藏

眼球ノ扁平或ハ陷下スルモノハ已ニ失明ノ候ニシテ割開スルモ亦益ナシ

五軟語遅行遅髮遅齒遅・啞・瞼閉不能開眼瞼合閉

應用方

羚角飲　六味地黄丸加鹿茸　洗塵散　草兵丸

金公水

小兒

麻疹

麻疹ハ宋ノ初メ單ニ疹ト云ヘリ又虜疹・騷疹・糠疹・瘡子・痧子・赤瘡等ノ別名アリ本邦ニテハ「ハシカ」ト云フ諺ニ疱瘡ハ面定メ麻疹ハ命定メト謂テ大病ノヤウニ云ヒ傳ヘタレド宋元以来ノ醫籍ヲ閲スルニ格別ノ大病ヒ為サス本邦慶長以来ノ先哲ノ治驗ヲ考ルニ亦篤病ト為サス予モ身自ラ之ヲ患ヒ療治モ二回試ミルニ劇症ナレド愈ヤスキモノナリ即一種ノ外邪ニシテ長幼共ニ免ルヽ能ハス

其病猶痘瘡ノ如ク一度患フルヿハ再感スルヿナシ又二十二三年廻リニ一度ツヽ流行シテ漫リニ流行セサルハ頗ル奇ト謂ツヘシ

此病常ニ無ク二十餘年ヲ隔テヽ流行スルモノナレハ初學ノモノハ見ルヿヲ得ス唯紙上ノ論ヲ心得ルノミユヱ苟モ小疹ヲ患フル者ニ對スレハ妄ニ麻疹ナリト名ヲ定ムルヿアリ笑フヘキヿナリ麻疹ハ吾郷黨ヨリ適起ルモノニ非ス麻疹ノ流行ハ古来ヨリ何時ニテモ南方ヨリ起リテ漸次ニ北方ヘ及フモノナリ九州ヨリ中國ニ至リ中國ヨリ京攝ニ至ルモノユヱ前日ニ沙汰ノアリテ来ルモノナレハ醫者ハ勿論素人ニテモ一目シテ麻疹ナルヿヲ知ルヘシ決シテ吾郷黨ヨリ卒ニ起ルモノニ非ス凡ソ流行病ノ大ニ行ハルヽハ麻疹ニモ限ラス南方ニ起リテ北方ニ遷延スルモノナリ於七風琉球風ノ類モ皆南方ヨリ北方ヘ行ハレタリ特リ邪氣ノミニ非ス陽氣ノ起ルモ南ニ始テ北ニ至ルナリ庭前ノ草木ヲ熟視スルニ枝ノ出テ芽ノ生スルモ南ハ先ニシテ北ハ後ルヽナリ花ノ咲モ南ヨリ始テ北ニテ終ルナリ然レハ麻疹ノ南方ニ始テ

北方ニ及フハ天地自然ノ理ト見ヘタリ

初發ハ憎寒發熱頭痛腰痛骨節疼痛脈浮數ニシテ温疫ノ如ク或ハ欬シ或ハ渴シ或ハ嘔シ或ハ下利シ或ハ衄シ煩悶スル二三日或ハ五六日ニシテ總身ニ赤疹ヲ發ス其形チ稠密痘ノ初發ノ如ク又輕粉生生乳劑ノ瞑眩ニテ赤疹ヲ發スルニ似タリ痛痒ナク又膿ヲ成サス一身悉ク微腫通紅ニシテ丹ヲ抹スルカ如ク雙眼ハ血ヲ注クカ如クニシテ微シク磣痛ス咽赤シテ痛ミ或ハ聲啞シ其疹瑣屑ニシテ手ヲ以テ之ヲ摸スルニ碍ラスト雖

ドモ目ヲ斜ニシテ之ヲ視ルニ赤色ノ所ハ隱隱トシテ皆疹ナリ舌胎多クハ白ク或ハ黄胎黑胎ニナルモアリ飲食ヲ思ハス何物ヲ食シテモ粗糙ニシテ咽喉ヲ下リ難ク或ハ絶食ニナルモアリ疹發シテ後兩三日ヲ過レハ熱解シ疹消シ諸證從テ退キ乍チ輕快ヲ覺フ大略十餘日ニシテ全快スルモノナリ或ハ餘毒ニテ走馬牙疳ヲ發シテ死シ或ハ勞瘵ヲ誘ヒ出シテ死シ或ハ熱ノ爲ニ流産シ或ハ産後未タ愈サルニ之ヲ患ヒ血熱麻毒合併シテ遂ニ死地ニ墜ツルモアリ又長病ニテ疲勞スルモノ之ヲ

患フルヿハ本病卒ニ増劇シテ死スルモノ少ナカラス

治法ハ升麻葛根湯ヲ與フルヲ古今ノ通治トス然レ𪜈熱甚シキ者ニハ大青龍湯神驗アリ葛根湯桂枝加葛根湯モ其證ニ從テ用フヘシ煩躁スル者ニハ刺絡ヲ施シテ速効アリ疹盡ク發シテ後ハ凉膈散加石膏ニ宜シ喘欬スル者ニハ小青龍合麻杏甘石湯ヲ用フヘシ其熱不解シテ渴スルモノハ紫白湯ヲ與フ若シ衄血ノ數出ルモノハ三黄湯若クハ柴胡四物湯若クハ犀角地黄湯ヲ與ヘ紫雪ヲ兼用トス諸症已ニ退キ唯身體痒搔シ小瘡ヲ發スル者ハ餘毒未タ盡キサルナリ五物解毒湯ヲ與フヘシ牙疳・勞瘵・産後諸證ノ如キハ各病ノ治法ニ從フヘシ

世ニ檉柳ヲ麻疹ノ聖藥トナス者アリ蓋シ和方ナリ高階家ニテハ之ヲ專用シテ何方ヘモ加ヘテ用ユ麻疹ニハ食禁ノ多キヿニナリテ有レ𪜈畢竟希有ノ病ニテ命定ト云ヒ傳フル程ユヱ食禁ヲ謹ミタルモノナルヘシ予カ經驗シタル所ニテハ金鎗魚・松魚・鰛魚・鱒魚・及鳥肉・油膩ヲ禁スルノ外脂少キ魚并ニ菜蔬ノ類ハ總テ食シテ可ナリ

麻疹應用方

升麻葛根湯 活幼治傷寒痘瘡麻疹憎寒壯熱

葛根三錢 升麻 白芍 甘草各二錢 生薑

右五味煎服

大青龍湯 葛根湯 桂枝加葛根湯 三黄湯

小青龍合麻杏甘石湯 柴白湯 紫物湯

犀角地黄湯 凉膈散加石膏 五物解毒湯

紫雪 檉柳

小兒

痘瘡

痘瘡ハ古名ヲ豌豆瘡ト云フ初テ病源ニ見ユ宋ノ項ヨリ痘疹ト稱ス痘瘡ト云フハ輓近ノコナリ入門ニ太古無痘疹周末秦初乃有之ト云ヒタレ𪜈明徵ナシ世ニ後漢ノ光武帝建武中ニ南陽ヲ征シ虜ヲ伐テ士卒皆瘡ヲ患フ之ヲ虜瘡ト名ク即痘瘡ノ始ナリト云ヒ傳フレ𪜈後漢書ニ此事ヲ載セス肘後方ニ比歳有病天行發斑瘡頭面及身須臾周匝狀如火瘡皆戴白漿隨決隨生不即療劇者數日必死療得

差後瘡瘢紫黯彌歲方滅此惡毒之氣也世人云以建武中於南陽擊虜所得仍呼為虜瘡諸醫參詳作療用之有効ト云ヒ又本草綱目升麻ノ條ニ以建武中ノ句ヨリ以下ノ文ヲ改作シテ晉元帝時此病自西北流起名虜瘡トアリ二書ヲ參考スルニ建武ハ東晉元帝ノ建武ニシテ後漢ノ建武ニ非ス同シ年號ユヱ誤タルモノナルヘシ然レハ痘瘡ノ漢土ニ入リタルハ東晉ヲ權輿トス是ヨリ續ヒテ流行シタルト見ヘテ病源ノ疱豆瘡外臺ノ天行發斑瘡ノ類皆痘瘡ノ一ナリ千金外臺ニ其療法ヲ載セタレ氏疎略ニシテ備ハラス本邦ニテハ聖武帝天平七年乙亥春始メテ疱豆瘡行ハレ天死スル者多シト續日本紀ニ見ユ天平七年ハ唐ノ玄宗開元廿三年ニ當リテ數渡海ノ有リタル時ユヱ彼ノ土ヨリ傳入シタルモノナルヘシ阿蘭ニテハ紀元六百二十二年ニ初メテ起レリト云フ和漢及阿蘭共ニ古ハ無キ病ニテ外國ヨリ流傳シタルモノト見ヘタリ蕃痧ト云ヘル病本邦ニハ無キ病ナルニ文政五年壬午ノ秋及ヒ安政五年戊午ノ秋米利堅國ヨリ流傳シタルト同シ

痘毒ハ一種ノ天行傳染病ニシテ即外邪ナリ宋元以来或ハ胎毒ト為シ或ハ慾火ト為シテ人身固有ノモノト心得タルハ大ナル誤ナリ若シ固有ノ者ナラハ假令種痘スルモ其胎毒ノ多キモノハ必ス凶痘ヲ發スヘキノ理ナレ𪜈必ス輕痘ヲ發シ又近年牛痘ヲ種テ天然痘ヲ免ルヽニ因テ觀レハ固有ノ胎毒ニ非ルヿ明ナリ

痘ニ輕重アルハ其人ノ稟賦ニ異同アルカ故ナリ譬ハ酒ニ下戸上戸アリ漆ニ感スル者ト感セサル者ト有カ如シ痘ノ重キ者ハ感シヤスキ稟賦ニシテ痘ノ輕キ者ハ感シ易カラサルノ稟賦ナリ稟賦ハ血統ヲ傳フル者ニテ逆痘ヲ患ヒタル父母ノ子ハ多クハ亦逆痘ヲ患ヒ順痘ヲ患ヒタル父母ノ子ハ多クハ順痘ヲ患フルモノナリ

痘瘡ノ經過ハ必ス常期アリテ他病ト自ラ異ナリ第一日二日三日之ヲ初熱ノ日期トシ俗ニ「シヨヤミ」ト云フ第四日五日六日之ヲ見點ノ日期トシ其内ノ第六日ヲ出齊ト名ツケ俗ニ「テソロヒ」ト云フ第七日八日九日之ヲ起脹ノ日期トシ面漿ハソノ中ニアリ俗ニ「ミツウミ」ト云フ第十日十一日十二日

之ヲ灌膿ノ日期トシ俗ニ「ホンウミ」ト云フ灌膿ス
レハ痘ノ事ハ終リテ安心スルユエ俗家ニテハ痘
神ノ壇ヲ去リ酒湯ヲ痘兒ニ灌キ糕ヲ眷テ賀筵ヲ
設ク之ヲサカユト云フ第十三日十四日十五日之
ヲ收靨ノ日期トス凡ソ痘ノ重キ者ハ諸證ノ經過
遲クシテ常期ニ後レ輕者ハ諸證ノ經過速ニシテ
常期ニ先ツモノナリ
痘性ニ二證アリ其粒ノ小ナルモノハ高ク凸起スル
ヿ急ニシテ廣ク展延スルニ緩ナリ四漿スルニ及
ンテ皮厚フシテ堅シ稀ニハ膿ヲナサス四漿ノマ

マ堅ク收靨スルモアリ經過速ニシテ常期ニ先タ
ツモノナリ予カ門私ニ名ケテ小顆痘ト為ス其粒
ノ大ナルモノハ廣ク展延スルヿ急ニシテ高ク突
起スルヿ緩ナリ四漿スレハ皮薄ク軟ニシテ破レ
易シ灌膿スレハ脂ヲ噴出シ看病人ニ傳染シテ瘡
ニナルモノナリ經過常期ニ後レテ收靨シ難キモ
ノナリ私ニ大顆痘ト名ツク世人徒ニ大顆痘ヲ吉
トシテ小顆痘ヲ凶トス大ナル誤ナリ大顆痘少シ
ク發スル寸ハ粒粒磊落トシテ悅目可愛ニ似タリ
ト雖モ多ク發スル寸ハ必ス凶痘ニシテ救フヿ能

ハス小顆痘ハ少ナク發スルヿハ勿論輕順ナリ假令多ク發スルモ死ニ至ル者尠ナシ

宋ノ錢乙陳文仲等初テ痘疹ヲ辨シ治法モ亦頗ル備レリ然レ𪜈錢氏ハ專ニ寒涼ヲ主トシテ微シク瀉ニ偏シ陳氏ハ專ラ温熱ヲ主トシテ微シク補ニ偏セリ之ニ續テ痘疹ヲ論スルモノ明ノ魏直龔廷賢管橓翁仲仁孫一奎聶久吾余正徐謙清ノ朱鳳台費啓泰翟良馮兆張張遜朱惠明葉大椿等竝起リ其著書啻汗牛充棟ノミナラス或ハ錢氏ニ本ツキテ瀉ニ失シ或ハ陳氏ニ本ツキテ補ニ失シ中道ヲ得ル

ルモノ幾ント希ナリト雖𪜈其專心盡力ノ如キハ至レリト謂ツ可シ然レ𪜈種痘術ノ全効ヲ收ムルニ如カス近年又牛痘種法ノ渡リテ後ハ保赤ノ術此右ニ出ルモノナシ所謂上工治未病ト云ハ即チ是ナリ於是補瀉得失ノ論寂然トシテ止ミ痘科多少ノ書モ遂ニ高閣ニ束又然レ𪜈至愚ノ者未タ其利害ヲ決スルヿ能ハス其子弟ヲシテ天然痘ニ罹ラシムルモノアリ悲歎スヘキヿナリ

痘瘡ハ幼小ノ時ノミ患ヘテ再感ノ無キモノユヱ人人小兒ニ限ル病ノヤウニ心得テ居レ𪜈實ハ然ラ

ス若シ麻疹ノ如ク二十年ニ一度三十年ニ一度行ハルヽモノナラハ長幼共ニ患フルナルヘシ痘瘡ノ無キ邦ヨリ痘瘡ノアル邦ニ到ルヿハ必ス痘瘡ニ感ス肥前大村ハ痘瘡ノ無キ所ニテ其士人江戸ヘ勤番ニ當ルヿハ必ス種痘シテ来ル若シ種痘セスシテ出ルヿハ必ス天然痘ニ感シテ死スルト云フ痘ノ輕重ハ其人ノ稟賦ニ因ルト雖モ小兒ハ大人ニ比スレハ稍輕ク大人ハ小兒ニ比スレハ殊ニ重シ今種痘ヲ試ルニ初生ハ感シ難ク二三歳ニ至レハ十針ニテ六七ハ感シ六七歳以上ハ十針盡ク感スルモノナリ是亦長幼ニ因テ輕重ヲナスナリ蓋シ皮膚ノ敏鈍ニ因ルナルヘシサレハ用藥モ大人ヲ療治スルノ方ヲ運用シテ善シトス然レモ諸家治痘ノ方ヲ見ルニ皆新方奇劑ノミ蓋シ痘ハ小兒ノミ患テ非常ノ病ナレハ好ンテ新奇ヲ要スルナル可シ又先哲ニ古方ヲ運用シテ痘ヲ療治スル者アリ卓見ト謂ツヘシ予モ亦是ヲ私淑シテ古方ヲ専用シ古方ノ闕ク所ハ後世方ヲ折衷シテ是ヲ補フ

發熱三日

初熱始熱序熱ト云フ順痘ハ寢テ後或ハ午睡シテ不圖發熱シ脈浮數ニナリ微ニ驚搐シ自汗出テ面色赤ク腰脚痿弱シテ起ツ能ハス或ハ吐瀉或ハ譫語シテ鬼狀ヲ見ルカ如ク舌白胎ニナリテ渴シ或ハ頭痛或ハ噴嚏或ハ呵欠等アリテ宛モ外感ノ如クニ見ユルモノナリ唯常ノ外感ヨリハ驚搐スルヿ多キヤウニ覺ユ或ハ驚風ヲ發スルモアリ熱ハ熾盛ニシテ早ク醒ムルヲ吉トス第三日ノ日晡ニ至テ熱解シ口吻ノ邊ヘ兩三顆或ハ五六顆見點スル位ナレハ必ス輕痘ナリ何ホト熱ハ強クテモ

見點ノ遲キハ心配ニナラヌモノナリ先ツ葛根湯加防風若クハ桂枝加葛根湯ヘ防風ヲ加ヘテ專ラニ發表スヘシ便秘スル者ハ草兵丸ニテ下スヘシ凡ソ痘瘡ハ發熱ノ時一ト先ツ其毒ヲ下スヲ緊要トス見點ノ後ハ灌膿セサレハ毒ハ解サヌユヱ何程下シテモ其毒ノ減スルヿナシ却テ起脹ノ熱ヲ折キテ害ヲ招クヿアリ

夜ノミ發熱シテ晝ニナレハ解シ能ク遊戲シテ飲食二便モ常ニ異ナラス第三日ニ至テハ了了トシテ平生ニ復シ痘瘡ニ非スト思フニ稀疎ト見點スル

ハ至極ノ輕痘ト知ルヘシ藥ヲ用ヒスシテ可ナリ
腹痛腰痛支節煩疼シ壯熱疫ノ如ク脈浮緊數ニシテ
舌上黑胎ニナリ乾燥シテ芒刺ヲ生シ煩渴シテ水
ヲ飲ミ面目赤キヿ丹ニテ染ムルカ如ク狂躁妄言
シテ漫リニ旁人ヲ罵詈シ親疎ヲ避ケス疹子隱隱
トシテ皮下ニ陷伏スルモノハ尤モ逆痘トナス此
證幼稚ノ者ニ少ク十歲以上ノ者ニ多シ難治ナリ
ト雖ヒ先ツ草兵丸ヲ以テ下シ大青龍湯ヲ與フヘ
シ効ナキヿハ黃連解毒湯加大黃ヲ投シ紫雪及犀
角屑ヲ兼用トス若クハ黃連解毒合白虎湯ヲ用フ

ヘシ
熱ハ強カラス脈モ沉微ニシテ浮數ナラス日夜沉沉
トシテ昏睡シ外ニ苦シム所ナク唯飲食ヲ思ハサ
ルモノハ毒壅ノ致ス所ニシテ惡候トス漫ニ氣虛
ト爲シ或ハ陰證ト爲シ誤テ參附ヲ用フヘカラス
先ツ草兵丸ヲ以テ下シ大青龍湯ヲ與フヘシ
痘前ノ發驚ハ吉兆ナリト云ヒ傳テアレヒ必然ト爲
シ難シ發驚スル程ノモノハ熱モ亦強クシテ痘モ
亦稠密ナルモノアリ初熱ニ發驚シテ死スルモノ
モ亦少カラス驚ハ急慢ニ證ヒ參連湯若クハ熊參

湯若クハ三黄湯加辰砂ヲ撰用スヘシ

見點三日

放苗放點見放報點見標ニ云フ第四日ヲ見點ノ初ト為シ熱盡ク解シテ見標スルハ必ス至極ノ輕痘ナリ順痘ト雖モ多クハ發熱ノ内ヨリ少シハ見點スルモノナリ痘ハ尖圓ニ見ユレ𪜈顯微鏡ヲ以テ熟察スルニ針ニテ突タル程凹ニナリテ有リ是自ラ諸疹ト異ナル所ナリ

順痘ハ色紅活ニシテ起脹シ易ク午時ニ視レハ朝ヨリ大ニナリ日晡ニ見レハ午時ヨリモ大ニナリ一顆ツヽ參差トシテ連ナラス其形チ大小磊落ニシテ堅ク發熱諸證盡ク退キ飲食稍進ム者ナリ桂枝加葛根湯新加防風ニ宜シ

順痘形色

硬突　堅實　尖鬆　稀疎　疎肥　稀朗　高聳

參差　圓整　尖圓　凸起　輕鬆　尖聳　約束

顆粒分明　磊落如珠　顆粒鬆朗　起勢勃勃

明潤光活　淡紅潤澤　完固　光彩　粗緊

右痘科書ニ載スル所ナリ今鈔録シテ以テ參考ニ備フ以下舉クル所ノ形色亦同シ

逆痘ハ第四日五日ニ至ツテモ壯熱微シモ減セス或ハ昏睡シ或ハ狂躁シ疹子一齊ニ湧出シ稠密ニシテ疥癬ノ如ク痂子ノ如ク又一段甚シキハ細碎ニシテ蠶種ノ如ク直ニ視ルヿハ糢糊トシテ辨スヘカラス斜ニ視ルヿハ僅ニ認ムヘク或ハ陷伏シ淡黑ニテ細ニ點スルカ如ク隱隱トシテ認メ難ク或ハ其色淡白ニシテ肉色ト異ナラス或ハ赤キモ赤小豆・椒紅等ノ如クニシテ紅活ナラス或ハ痘ト肉ト連リテ一圓ニ赤クナリ或ハ紫斑・黑斑ヲ發シ小ナル者ハ麻子ノ如ク大ナル者ハ豆ノ如ク或ハ青藍斑ノ出ルモ有リ斑斑トシテ打撲ノ如ク見ユルモノナリ或ハ雲斑トテ丹毒ノ如クニ發スルモアリ或ハ衄血或ハ牙衄或ハ吐血或ハ下血シ或ハ舊キ瘡痕及灸瘡ノ自潰シテ出血スルモアリ皆是毒壅シテ瘀血ヲ釀シ成ス者ナレハ必死ノ候トスレヒ疹子陷伏スル者ハ大青龍湯壯熱稍留シテ腹滿スル者ハ大承氣湯發斑ニハ玄參升麻湯加犀角諸出血ニハ紫物湯若クハ犀角地黃湯若クハ桃核承氣湯及ヒ洎夫蘭ヲ撰用スヘシ

逆痘形色

繁密　瑣屑　細碎　如麩　麩瘡　如痂　如疹

如疥　淡白灰白　暈淡　如漆瘡　如蠶種

如蚊跡　如蚤斑　如毛刺　參伍相連　破碎

蒙頭鎖項　頭殊密、如蒙頭項殊密、似鎖項　斷腰無脚　腰殊多、如斷腰而無脚

如猪肝　如赤米飯　痘色與肉色無異者

發斑ハ肩背及腋下ヘ多ク出ルモノナリ紅斑ハ順痘ニモ出テ、灌膿ノ項ハ自ラ消テ害ヲナサス出血モ九竅出血ト謂テ希ニハ耳ヨリモ目ヨリモ血ノ出ルヿアリ殊ニ惡證ト為ス初熱ノ時衄血スルハ大害ヲ成サス

第六日ヲ出齊ト云フ足心ヘ見點スルヲ出齊ト定ムレ𪜈熱尚未タ解セサルモノハ痘未タ出テ盡キサルノ候ニテ假令足心ヘ出ルモ出齊ト為スヘカラス見點ノ時疹ヲ挾ミ稠密ニ見ユルモノ有リ出齊ノ期ニ至レハ疹ハ自ラ消シ痘ノミニナリ思ノ外ノ順痘ニナルヿアリ

起脹三日

發秀發脹起頂𪜈云フ第七日ヲ起脹ノ始ト為ス發熱見點ノ内ハ痘ノ負數未定ユヱ吉凶𪜈決シ兼又

レバ出齊ノ後ハ順逆死生ヲ定ルニ足レリ可レ生者ヲ順痘ト為シ必死ノ者ヲ逆痘ト為ス死生ノ未レ決者ヲ險痘ト云フ順痘ハ藥ヲ用ヒサルモ自ラ治シ逆痘ハ藥ヲ用フルモ必ス死スル者ナレハ療治スルモ勞而無レ功ノミ苦心盡力シテ療治スヘキハ險痘ナリ順痘ニテモ出齊スルニ及シテ一旦ハ痘頂凹ミ稍行漿スレハ充滿シテ扁平ニナリ尖鋭ニナラス是諸瘡ト異ナル所ナリ此時痘根愈紅ニナリテ臙脂ニテ輪ヲ畫クカ如シ之ヲ紅暈ト云フ逆痘險痘ハ行漿ニ臨ンテ紅暈稍散シテ淡紅ニ變ス能ク眼ヲ此ニ注シテ吉凶ヲ知ルヘシ

順痘ハ先ツ面部ヨリ起脹ス先ツ出ル者ハ早ク起リ後ニ出ルモノハ遲ク脹リ漸次ニ行漿シ顆粒肥圓ニシテ扁平磊落トシテ堅實ナリ頂ハ白クシテ潤ヒ根ハ紅ニシテ堅ク起勢勃勃トシテ微ニ發熱シ飲食二便如レ常精神爽健ニシテ唯痘痛ヲ患フルノミ桂枝加黄芪湯新加防風ニ宜シ

順痘形色

圓滿光澤　充滿起頂　堅淨粗圏　堅實不レ破

頂峻肥白　頂白根紅　紅白兩分　根脚紅活

頂窠白潤　潤澤光明　如一顆珍珠在胭脂

險痘ハ起脹スルヿ遲ク面部ハ四肢ヨリモ特ニ後レ天庭印堂及ヒ太陰太陽ハ枕ニテ壓シ平塌ニナリ微モ振ハス但横ニ展延シ二三顆或ハ五六顆ツヽ一片ニナリテ顆粒ヲ分タス痘頂陷ミテ皺ヲ生シ色ノ灰白ナルヲ灰陷ト云ヒ紫ナルヲ紫陷ト云ヒ黒キヲ黒陷ト云フ紫陷・黒陷モ灌膿スレハ自ラ膿ニ化スルナリ若シ膿ニ化セサレハ收斂ノ項ニ至テ痘疔ニ變ス紅暈漸減シテ薄クナリ微シク行漿スレモ水漿少ナク皮薄クシテ破レ易ク痛ミ少クシテ痒ミ多ク或ハ抓破シ身熱因循トシテ日夜解サス唯昏睡シテ飲食ヲ思ハス先ツ難治ナレモ必死ト為スヘカラス一種痘速ニ起脹シ嬌紅油光トテ色モ好ク潤澤モアルヤウニ見ユル者アリ然レモ皮薄クシテ根脚不固・行漿モ淺ク痘ニ應シテハ漫腫殊ニ多ク所謂痘不腫而肉腫ト云フモノニテ後多クハ内攻シテ死スル者ナリ是モ亦險痘ニ屬ス起脹ノ日期ニ至テハ第一ニ托膿ヲ專要トス桂枝加黄芪湯新加防風ヲ與フヘシ參芪鹿茸湯・千金内托散・神功内托散・内解散亦撰用シテ可ナリ何方

ヲ用フルニモ底野迦ヲ兼用スヘシ

托膿ノ藥品ニ六種アリ一ハ反鼻二ハ鹿茸三ハ穿山甲四ハ人參五ハ黄芪六ハ附子ナリ反鼻劑ハ桂枝加黄芪湯ヘ防風反鼻ノ二味ヲ新加スルヲ妙トス反鼻ノ瘡瘡ヲ治スルヿハ漢土ノ書ニ見ヘサレ氏本草綱目ニ癩疾及諸惡瘡ヲ治スルヿヲ載セ白花蛇ヲ托瘡花蛇散ト名ケテ托膿ニ用ヒタルヿ有リ是等ニ因テ考フルニ反鼻ニ托膿ノ効アルヿ必然ナリ反鼻ヲ瘡瘡ニ用フルハ古方家以来ノヿニテ先師南陽先生特ニ之ヲ專用セリ吾家多年此品ヲ

歴驗スルニ其効粲然トシテ著シ反鼻ヲ用フルノ起原ヲ考ルニ伯州散ハ石原伯耆守ノ傳ヘタル方ニテ癰疽ヲ治スルノ藥ナリ其神功アルヲ以テ觀レハ蓋シ古ノ遺法ナルヘシ古方家之ヲ葛根湯ニ加ヘテ用ヒタルハ人為ニ非ス造物主ノ人ニ教テ險疹ヲ救ハシメタルナルヘシ葛根湯ハ發汗ノ劑ニシテ即疹毒ヲ逐フニ宜シ灌膿ノ時ニ用ヒテモ害ナシト雖氏葛根麻黄ハ解肌疎肉ノ物ナレハ黄芪ノ固表ヲ用フルヲ勝レリトス防風ハ諸瘡瘍ノ毒ヲ逐フノ聖藥ト為ス因テ予ハ私ニ桂枝加黄芪

湯ハ反鼻防風ヲ加ヘテ専用ス痘ト癰疽トハ大小ノ異ナルノミニテ同シク瘡瘍ナレハ治方モ亦異ナラスサレハ灌膿ノ日期ニ至テハ虚實ヲ論セス鹿茸穿山甲反鼻ハ勿論人參黄芪附子ノ類ヲモ與ヘテ微シモ害ナシ鹿茸ヲ痘ニ用ルヿ神農本經及ヒ本草綱目ニモ見ヘス聶久吾以来ノヿニ覺ユ然レ𪜈養血益陽シテ癰腫ヲ治スルモノナレハ托膿ノ効ヲ存スルヿ必然ナリ

逆痘ハ發熱見點ノ間ニ多クハ死ス幸ニ免レテ日ヲ延キ起脹ノ期ニ至レハ諸證險痘ヨリモ一等重ク

シテ痘尚皮下ニ陷伏シ或ハ微シク發スルモ紫陷黑陷ニナリ又賊痘ト云フ者アリ此彼ニ出テヽ速ニ大ニナリ其形小瘡ノ如ク皮薄フシテ潰レ易ク或ハ瘡痕ヨリ出血シ或ハ九竅ヨリ出血シテ舌ハ紫黯色ニナリ或ハ精神錯亂シテ狂ノ如ク親疎ヲ分タス反覆顛倒シテ須臾モ安静ナラス或ハ譫語安言四肢厥冷脈沉微ニナリ或ハ煩渴引飲虚里煖動シ遂ニハ衝心シ或ハ癇ヲ發シテ死ス治法ハ發熱三日逆痘ノ治法ヲ撰用スヘシ

逆痘險痘形色

塌陷　頂陷　灰陷　紫陷　黒陷　水泡寛軟
紫泡　痒塌　黒紫　暈枯　焦枯　平塌不振
白如臓粉若如枯骨　慘悴如秋草經霜　皺限
慘暗不明　肉腫痘不腫　枯澀　黒滞　乾空

灌膿三日

又貫膿ニ作ル又成實ト云フ第十日ヲ灌膿ノ初トシテ至極大切ノ時ナリ第九日ヤテハ起脹ノ日期ユヱ假令險痘ニテモ少シツヽ起脹シテ其毒表ヘ出ルユヱ多端ノ變證ハ發セサレヒ灌膿ノ日期ニ入テ灌膿ノ力乏シキヨハ其毒内攻セント欲シテ惡證竝起リ千態萬狀ヲ見スナリ愚按スルニ假令ハ十分ノ痘毒第十日ニ至リ表ヘ出ル者四分裏ニ在ル者六分ニシテ灌膿ノ力絶ルヨハ其毒多キ方ヘ引カレテ必ス内攻ス譬ハ秤衡ノ一分ニテモ重キ方ヘ傾クカ如シ即痘毒ノ引カナリ

順痘ハ十分ニ膿ニ化シ頂白フシテ一滴ノ蠟ノ如ク圓滿ニシテ光澤ヲ生シ堅フシテ破レス紅暈根脚ヲ周匝スルヿ臙脂ヲ以テ畫クカ如ク唯痛ミテ痒ミナク時ニ肉ノ漫腫スルヲ浮腫ト云フ之カ為ニ眼閉ツレヒ眵淚出テ鼻塞リテモ涕洟滴タリ微熱

アレヒ飲食益進ミ神思爽快ニナリ兩便常ノ如ク聲低小ニナレヒ啞スルニ非ス或ハ咳嗽ノ出ルモアリ或ハ飲食ノ咽喉スルモアリ或ハ口舌ヘ塩氣ノ染ルモアリ皆害アラス藥ヲ用フルニ及ハヌ位ナレヒ治法ハ桂枝加黄芪湯新加防風ヲ與フヘシ

順痘形色

淡紅潤澤　肥圓光澤　尖圓明潤　堅實不破
紅活明潤　紅如桃花　頂窠白潤　潤澤光明
硬突尖圓　漿膿厚殼

險痘ハ起脹ノ日期已ニ過キ灌膿ノ力尚弱フシテ痘毒外ヘ達スルヿ能ハス紅暈稍散シ痛モ亦從テ去リ忽瘙痒ヲ生シ痘微シモ起ラス面部ハ殊ニ塌陷シテ皮薄ク乾燥シ慘暗不明トテ煤ケタルヤウニ見ヘ枕ニテ壓タル所ハ一圓ニ潰レテ一片ノ薄痂ヲ成シ手足ノ痘ノ大ニ起脹シタルヤウニ見ユル所ハ皆水泡紫泡ニテ皮薄ク漿清ク潰レ易シ之ヲ空歡喜又空倉無膿ト云フナリ内攻ヲ催スヿハ瘙痒益甚シク自ラ顔ヲ抓破シ手ヲ押ユレハ兩足ヲ合セテ擦リ手足共ニ押ユレハ顔ヲ枕ヘ摩リ著ケ皮ノ剥タル跡ハ血モ多ク出テス忽チ乾燥シテ焦

黒色ニ變シ眼封モ消シテ目ヲ開キ唯唇口硬ク腫レ不時ニ努力シテ大便ヲスル狀ノ如ク或ハ寒戰咬牙或ハ泄瀉或ハ牙齒口臭ヲ發シ内攻愈深クシテ灼熱ヲ發シ煩渴シテ水ヲ飲ミ氷ヲ啖ヒ或ハ乾嘔舌上黒胎ニナリテ乾燥シ虚里築動ヲ起シ心下急滿シ或ハ肝臓焮腫シテ右脇下ヘ塊癖ヲ生シ喘咳聲啞等ノ諸惡證竝起リ遂ニ衝心シテ死ス死スル者ハ多クハ第十二日ノ前後ニアリ已ニ内攻スル者ハ百死無一生ト雖氏寒戰スル者ハ小柴胡湯若シ泄瀉スル者ハ柴苓湯又ハ參苓白朮散若シ心下急滿スル者ハ大柴胡湯若シ乾嘔スル者ハ半夏瀉心湯若シ煩渴スル者ハ柴胡加石膏湯又ハ柴白湯若シ喘咳氣急スル者ハ竹葉石膏湯ヲ撰用スヘシ

險痘形色

癢塌　陷下　如火刺　如湯泡　空倉無膿

擦破無膿血　外剝内攻

收靨三日

順痘ハ第十三日ニ至レハ必ス收靨ス前ニ云フ通リ小顆痘ハ經過早ク收靨シ易クシテ灌膿三日ノ内

ヨリ半ハ收斂スルモノナリ少シモ脂ヲ噴カスニ
結痂スル者ナリ一種旱痘ト云フアリ種痘新書ニ
見ユ俗ニ云フ「イシモノ」ナリ回漿スレハ白ク玲
瓏トシテ珠ノ如ク堅實ニシテ破レス灌膿セスニ
速ニ收斂スルモノナリ
逆痘モ肉攻ヲ免ルヽ寸ハ天庭ノ邊ヨリ脂噴キ出シ
凝結シテ堆ク松脂ノ如クニナリ皮ノ剝タル跡モ
稍結痂ニナリ潰殘リタル水泡ハ渾濁ニナリ稀膿
ニ化シ胸上及ヒ髮中ノ後ルタル痘モ始メテ起脹
シテ又稀膿ニ化シ痒癢モ去リ音聲モ發シ飲食モ

進ミテ回春ヲ得ルモノアリ然レトモ其毒十分ニ膿
ニ化セサレハ後必ス痘癰ヲ發ス
險痘逆痘ニテ灌膿セサルモノモ收斂ノ期日ニ至ル
寸ハ一旦瘙痒煩渴等ノ諸證退キテ生路ヲ得ルニ
似タレトモ數日ノ後餘毒起テ再ヒ發熱シ或ハ痘疔
ヲ發シ或ハ走馬牙疳ヲ發シ或ハ流注ヲ發シ或ハ
癇ヲ發シ或ハ慢驚風ニ成リテ死スルナリ
痘疔ハ矢張痘毒ニシテ常ノ疔瘡トハ判然トシテ自
ラ異ナルナリ初メ痘ノ紫陷黑陷シタルモノ收斂
ノ日期ニ及ンテ焮腫ヲ起シ稍臭水ヲ流シ瘡心自

ラ腐肉ニナリ田螺ノ肉ノ如ク脱然トシテ拔ケル
モノナリ其形頭大ニ尾尖リ短キモノハ二三分長
キモノハ六七分アリ痘疔ハ惡證ナレ氏其兒若シ
氣力續クヿハ餘毒疔ノ瘡口ヨリ漏テ稀ニ生ヲ得
ルヿアリ痘癰ハ多クハ吉兆ナレ氏後ニ筆磬ニナ
ル者少カラス詳ナルヿハ瘍科秘録ニ載ス
臭爛痘ハ又爛痘氏云フ大顆痘ノ稠密ニ出テタル者
皮薄漿清ナレ氏幸ニ内攻セス灌膿ノ日期ヲ過キ
テ稍渾濁ニナリ稀膿ニ變シ潰レ易クシテ蒲團ニ
粘著シ又看病人ノ手ニ著キテ小瘡ニ變シ介抱ニ

困リ蕎麥粉ヲ糝スルヤウニナル毒ノナリ
倒靨ハ灌膿ノ日期ニ及テ七分ハ痘功ヲ成シタルト
思フ頃看病ヲ齪末ニシテ風寒ヲ感冒シ或ハ飲食
ニ傷ラレテ泄瀉不止卒ニ收靨シテ焦黑色ニ變ス
ルヿナリ眞ノ收靨ニ非レハ續テ内攻ノ諸證ヲ起
シテ死スルヿアリ然レ氏本灌膿スヘキ證ユエ急
ニ内托ノ峻劑ヲ多服スルヿハ痘復振テ全功ヲ收
ムヘシ
收靨スルニ及ンテ眼眶ノミ腫消セスシテ開カサル
ハ痘毒ノ眼ニ入タルナリ眶腫テ視ルヿ甚難ケレ

氏強テ之ヲ視ルニ烏睛ヘ痘ヲ發シ已ニ潰ヘテ膿ヲ含ミ白睛ハ赤絡ニテ血ヲ注クカ如シ若シ意ヲ注セス日久シクシテ自ラ眼ヲ開クニ及ヒテハ既ニ盲テ烏睛ノ昏暗ニナリテアルモノナリ

鼻ノ塞リタルハ乳ヲ吮フニ便ナラス又落痂ノ後ニ鼻孔狹窄ニナリ或ハ鎖鼻ニナル者アリ世人梨子ヲ削テ尖シメ竅ヲ通スル法アレ氏一時ノ姑息ニシテ鎖鼻ヲ防クヿ能ハス先ツ潤肌油ヲ塗テ潤シ結痂ヲ去リ全愈スル後ハ鉛管ヲ挿入シ置クヘシ

良痘ノ結痂ハ厚クシテ堅ク其痕淺シ凹痘ノ結痂ハ薄クシテ軟ニ其痕深シ二痘共ニ面部ハ厚クシテ四肢ハ較薄キモノナリ

收靨ノ日期ニ至テ微熱尚稽留シ膿汁流漓スル者ハ柴胡去半夏加瓜蔞連翹湯ニ宜シ熱無キ者ハ大連翹飲若クハ五物解毒湯去大黄加木通連翹ヲ與フヘシ痘疔ハ幾箇所モ發スルモノナレハ衣ヲ脱テ能ク攻メ破敵ヲ綿片ヘ攤テ貼スヘシ腐肉ノ拔ケテ孔ニ成リタル跡モ破敵ニテ宜シ内服ハ大連翹飲ナリ孔大ニシテ膿ノ多ク出ルハ托裏消毒飲ニ宜シ痘癰ハ先鋒ヲ貼シ膿ニ成ラハ早ク割開スヘ

自準亭藏　雜壽藏

シ鍼ヲ刺スヿ後ルヽ寸ハ必ス筆磬ニナルモノナリ爛痘ニナリテ疲勞シタルハ補中益氣湯走馬牙疳ハ初メ咬牙シテ口臭ヲ覺ユル寸牙齦ヲ刺シ血ヲ去リ凉膈散ヲ與ヘ紫雪ヲ兼用トス瘍科秘録牙疳門ヲ參考スヘシ痘後ノ癇ハ尤惡證ナリ多クハ慢驚風ニ成テ死ス羚角飲奇應丸熊參湯ノ輩ヲ撰用スヘシ痘毒ノ眼ニ入タルハ尤大事ト為ス世上ノ盲人ヲ叩問スルニ過半ハ痘瘡ナリ其次ハ五疳ニ係ル風眼内障眼ノ類ハ又其次ナリ眼封ノ時ヨリ眼ニ障リアリト思ハヽ鯨鬣ヘ綿ヲ巻キ眵淚ヲ拭ヒ去リ金公水ヲ點スヘシ其毒深フシテ腫痛スル者ハ第一ニ蜆鍼ヲ施シ洗塵散ニテ洗ヒ凉膈散加菊車ヲ與フ餘毒ノ摸様ニテ大連蕘飲ヲ用ユ

痘瘡應用方

參歸鹿茸湯活幼　痘色淡白疱不尖圓根無紅暈者氣虛而血縮者也必不成膿急宜用之托膿妙方

鹿茸酒炙去毛三錢　黄芪蜜炙　當歸各一錢半

甘草六分　人參一錢二分　生薑一片　龍眼三箇

右七味同煎去渣入好酒一盃温服

内解散痘疹全書　七八日間痘色枯淡不起無漿者主之

人參　黃芪　甘草　白芍　川芎　常歸
穿山甲　木香　金銀花　皂角刺　山查
乾薑
右十二味煎服。

大連翹飲 活幼 治痘疹餘毒。
連翹　蘿麥　滑石　車前　牛蒡　赤芍各八分
梔子　木通　當歸　防風各四分　柴胡　黃芩
荊芥各二分　蟬退五分　甘草一錢六分
右十五味竹葉燈心煎服。

洗塵散 家試 治眼疾諸證。
枯礬　黃蘗　菊花　石菖根　薄荷
右五味盛紅絹囊煎洗患眼。

玄參升麻湯 活幼 治夾斑夾丹。
玄參　升麻　甘草　防風　荊芥　牛蒡
右六味煎服。

托痘花蛇散 本草引王氏手集 治痘瘡黑陷。
白花蛇 連骨炙勿令焦三錢　丁香七枚
右二味為末每服五分以水和淡酒下神效移時身上發熱其瘡頓出紅活。

薰癢方 活幼

自準亭藏

茵蔯　白芨　荊芥各等分

右為末。以紙撚。點火薫養。

華氏的里亞加春林治小兒丹毒瘡瘡。疔瘡癰疽。及犬傷

蝮蛇螫。

肉桂　丁香各二錢　没藥十二錢　乳香五錢

反鼻四十錢　阿仙藥五十錢

右六味研末蜜煉

家試的里亞加治瘡瘡灰白不起。

蝮蛇脯十錢　丁香一錢

右二味。研末蜜煉。

葛根湯加防風　桂枝加葛根湯新加防風

大青龍湯　大承氣湯　桃核承氣湯　柴物湯

桂枝加黄芪湯新加防風反鼻　小柴胡湯　柴苓湯

大柴胡湯　半夏瀉心湯　柴胡加石膏湯　柴白湯

竹葉石膏湯　柴胡去半夏加瓜蔞連翹湯

黄連解毒湯加大黄或合白虎湯　三黄湯加辰砂

犀角地黄湯合三黄湯　千金内托散

神功内托散　參苓白朮散　托裏消毒飲

補中益氣湯　凉膈散或加菊花車前子　參連湯

熊參湯　五物解毒湯或去大黄加連翹木通

羚角飲　竒應丸　草兵丸　紫雪　潤肌油　先鋒

金公水　犀角　雜夫蘭

小兒

水痘

赤痘

水痘ハ宋元ノ醫籍ニ其證治ヲ論セス蓋痘疹ニ混シタルナルヘシ明清ニ至テ諸家明辨アリ痘瘡麻疹ト同様ニシテ一生一患ノ病ナリ或ノ曰ク正痘ト異ニシテ再感三感ニ至ル者アリト其著書ニ見ヘタレ𪜈予未タ之ヲ目擊セス今水痘ヲ患フルモノヲ檢査スルニ盡ク幼稚ノ者ニシテ絶テ大人ニ無シ若シ再感三感ノ有ルモノナラハ少壯老大ノ者

ヲ論セス患ヒヘキ苦ナレ氏予カ療治ニハ老大ノ者ノ感シタルヿ一人モ無シ此一事ニテ一生一患ノ病ナルヿ明確ナリ是モ天行病ニシテ即外邪ナリ流行スル寸ハ家家傳染スルモノナリ唯輕病ユヱ痘瘡麻疹ノ大ニ流行スルカ如クナラス初感冒ノ如ク發熱シ或ハ頭痛或ハ咳嗽或ハ噴嚏ノ出ルモアリ一齊ニ見點シテ一時ニ行發ス其形チ小粒ニシテ其色嬌紅ナリ一旦ハ疹頂扁平ニナリ忽チ起脹シテ水泡或ハ膿泡ニナリ皮薄フシテ潰レ易ク多クハ稀疎ニシテ稠密ナルモノハ甚稀ナリ宛モ輕痘ニ類似シタルモノナレ氏正痘ノ根窠圓淨緊束ナルニ似ス又乍チ收靨シテ結痂モ至小ナリ僅ニ五六日ニシテ全愈シ病後モ復餘證ナシ藥用ニモ及ハス又位ノモノナレ氏發熱ノ強キモノハ桂枝加葛根湯新加防風若クハ荊防敗毒散ヲ與フヘシ

赤痘ハ水痘ノ一種ニシテ形色及經過モ略水痘ニ同シ唯水痘ヨリモ稠密ニ顆粒モ亦大ナリ色嬌紅ニシテ胭脂ヲ抹スルカ如ク起脹シ水泡膿泡相半シテ水痘ヨリハ一等重シ然レ氏起脹シ易ク又收靨

シ易シ八九日ニシテ全快ス治法ハ水痘ニ同シ餘毒ニテ小瘡ニ成ル者ハ五物解毒湯加連翹ニ宜シ

水痘赤痘應用方

桂枝加葛根湯新加防風　五物解毒湯加連翹

内科秘録卷之十三

自準亭藏