



内科秘録

医学
診法
内景

一

ヤ 9
777
1



信
武
1/14

書
考
卷
四
第
一
十
四
頁

內科秘錄
全十四卷

棗軒本間菽撰

元治甲子
春成冊版
存自準亭

內科祕錄序

內科祕錄序
余幼時。先人與醫官原南陽
相往來。余從幼聞其談論。而
不詳其為何語。及長讀其著
書。始知為天下名醫。而南陽
既沒矣。近時棗軒本間翁以
醫鳴。著書既布天下。頃日著

內科秘錄。乞序於余。余聞翁於內科則受之南陽。於外科則受之紀伊。華岡隨賢二人。皆天下名醫。而翁亦講究累歲。有所自得。其精可知也。余嘗謂。人之有病。猶兵之有敵。敵果不足畏耶。固無俟乎防。

備。惟其詭詐變幻。伺釁乘虛。故防備決不可廢。病果不足患耶。固無俟乎醫藥。惟其潛伏藏匿。不易窺測。故醫藥決不可少。今觀此書。洞見肺腑。毫髮無遺。蓋末如此。則無巨究病源。病源既明。然後其變。

可得而備矣。此豈孫武所謂
能因敵變化而取勝者歟。嗚
呼。南陽沒矣。孰能評隲此書
者。願余非其人也。姑書此以
塞請。元治甲子春日。青山延
光叙。

澤侯卿書

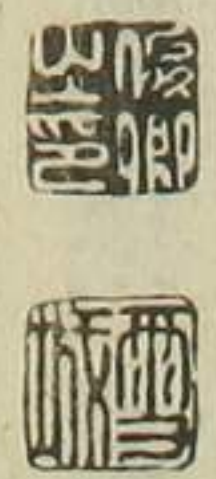

內科秘錄序

余昔與水府本間和卿相識於太
田錦城師之多稼軒。于時和卿年
纔十八。於余為肩隨行。而其嗜學
也若飢渴。作為文詞。每為濟輩所
推。余甚重之。其所假寓。又偶與余
寓相接近。以故。交友中最相親好。
亦莫和卿若焉。和卿學問主博涉。

而余則一意磨厲經義。時各論所見之是非。欣然不覺坐之久也。居恒語余曰。身為醫家子。唯宜考究醫事。其兼泛濫於百氏。亦唯不過適於治病之用耳。若夫鑽經研史。決羣論之聚訟。則是亦子之責也。夫相視而一笑。時廁以諧謔。如此者。蓋四三年矣。一日歛然辭師門。

且告余別。游于京攝南紀間。聞有明師友。莫不訪問。儲蓄益富。發明極多。遂再來江戶。卜築延病客。乞治者日填咽其門。不似余之獨自守空寂。於是乎。不獲相見者。動輒累數月。甚將間一歲焉。既而和卿應本府徵。擢為侍醫。自此以來。相距隔絕。在江山卅里之外。則交竟

濶疎而二人者皆既皤然以老矣。但和卿精力過絕於人。往歲著瘍科秘錄若干卷。甚為醫林所取資焉。今茲又將開雕其所著內科秘錄。以廣其傳。屬玉巖書舖問序於余。聞之書舖之言。曰瘍科秘錄一書。無脛而走四方。世以為和卿特長於治瘍一術。不知其於內科兼

擅而並濟也。余因嘆和卿既以其道稱揚一時。旁好著書。裒然盈帙。而行於遠。不負其初志。而余則屑屑焉。徒窮老於章句之間。一二有所撰述。欲出以問于世。而觀而喜之者誰歟。而況敢望其行於遠而傳于後耶。自知區區一言。不足為斯書之重焉。而和卿之請。誼不可

辭則姑叙昔日交情以弁之簡首
云爾元治甲子三月中澣漁村老
人海保元備識時年六十有七

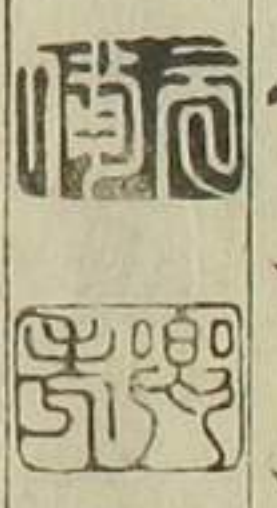

石齋高橋圭書



考所立張亦
活物窮理尚
行歧而未必



卷信女書惡

靈貂而未次

毫排共術博

採諸五大物
才日試月驗
一以淨于活

人良是

神州之醫道

身

元法甲子晚
在書于自準
亭

棗軒老人時
年六十有一



棗軒先生像



內科秘錄

卷一

右醫則家大人所手書以授不肖也。竊謂凡內
 外秘錄所述要訣秘術。蓋皆自斯數語流露來。
 則可用以代自序。遂請家大人。冒諸卷首。其併
 以小照入刻者。從及門諸子之請云。
 文久甲子春正月不肖三男貞佐謹識

內科秘錄總目

卷之一

醫學

診法 附圖

內景 附圖

卷之二

傷寒

天行中風

卷之三

痢疾

泄瀉

中暑

霍亂

瘧疾

卷之四

脚氣

瘟黃

歷節風

癰瘡

中風

卷之五

健忘

眩暈

鼻鼈

麻痺

癩癩

不寐

狂

邪祟

心氣病

卷之六

虛勞

肺痿

痰飲

欬嗽

卷之七

吐血

喘息

瘖瘕

心痛

噫
吞酸
嘈雜
吃逆
中酒
食傷
脾疼
噎膈
反胃
心動悸

卷之八

黃疸 附圖

肝腫 附圖

積聚 附圖

疝

鼓脹 附圖

卷之九

急鼓脹

大便閉

蟲病

水氣

卷之十

黃胖

消渴

白濁

尿血

遺精

強中病

汗證

雷震死

伏氣死

凍死

驚怖死

自縊死

鬼魘

卷之十一

婦人

求嗣

胎孕

惡阻

產

胞衣不下

兒枕痛

血暈

子癇

子腫

子淋

子嗽

子痢

子瘡

經閉 附圖

崩漏

乳汁不出

卷之十二

腸覃

帶下

小兒

初生

臍風撮口

夜啼

臍中出血

吐乳

驚風

疳

卷之十三

頰嗽

魘病

馬脾風

丹毒 附圖

鵝口瘡

頭瘡

傷寒

痢病

瘡疾

中暈

解顱

龜胸

龜背

胎黃

尿濁

遺尿

滯顱

諸蟲

五軟

語遲

行遲

髮遲

齒遲

啞

臉閉不能開

眼臉合閉

麻疹

痘瘡

水痘

赤痘

卷之十四

種痘總論

撰苗

發泡

點苗

發熱

感受候

見點

起脹

灌膿

收靨

種痘繡帶圖

種牛痘總論

撰苗 附圖

種法 附圖

總目

八

見點 附圖

田漿 附圖

灌膿 附圖

收靨 附圖

結痂

落痂

假牛痘

瘰癧

疔瘡

內科秘錄卷之一

目錄

醫學

診法 附圖

內景 附圖



内科秘録 卷之一

水戸 棗軒本間救和卿 著

内科秘録卷之一

水戸 棗軒本間救和卿 著

醫學

醫ハ任重ク責深キ業ニテ其術ヲ得ル寸ハ能ク人ヲ
活シ其功大ナリト為ス若シ其術ヲ失フ寸ハ亦能
ク人ヲ害シテ其罪深シト為ス天下萬民ノ壽夭實
ニ一刀匕ノ得失ニ係ルコトナレハ常ニ慎ムヘシ秀
才多識ニシテ至誠ヲ盡スニ非サレハ其術ヲ得ル
コト難シ黄帝岐伯神農ノコトハ姑ク舎テ論セス傳ニ
古之聖人不立於朝廷必隱於鑿ト之間ト云ヒ又不

内科秘録

卷之一

水戸 棗軒本間救和卿 著

為良相則為良醫ト云ヘリ是ニ由テ觀レハ醫ハ聖
 人賢者ノ行フ所ニシテ實ニ貴キ業ナリ世ニ賤業
 小技ノヤウニ心得ルハ孟子ニ癰醫ヲ侍以瘠環ト
 一ツニ賤シメ論語ニ巫醫ト並ヒ稱シテヲキタル
 故賤シキ業ノヤウニナレリ醫モ亦儒者ニ小人儒
 君子儒アルカ如ク君子ニシテ之ヲ行フ寸ハ貴ク
 ナリ小人ニシテ之ヲ行フ寸ハ賤シクナルナリ孟
 子ニ癰醫ト云ヒ論語ニ巫醫ト云ヒタルハ即小人
 ノ醫ヲ指斥シタルニテ醫道ヲ輕シメタルトニ非
 ス儒ハ天下國家ヲモ治ムヘキ大業ナレ氏之ヲ學

テ直ニ政ヲ執ルヲ能ハス醫ハ小技ナレ氏能ク學
 ヒ得ル寸ハ立ニ活人濟世ノ功ヲ立ルヲ極テ多シ
 然レハ醫學ハ儒學ニモ劣ラヌ業ト謂ツ可シ

本朝醫道ノ分派多クアレ氏其大體ヲ云フ寸ハ古方
 學後世學西洋學折衷學ノ四流ニシテ各所長アリ
 此外ニモ自己ノ妄見ヲ以テ私說ヲ立ツル者アリ
 是ハ全ク異端ニシテ齒牙ニ掛ルニ足ラス古方學
 ノ稱スヘキ所ハ汗吐下ノ三法ヲ用フルヲ湯茶ヲ
 飲ムト同様ニ覺ヘ少シモ難事ニ思ハス常ニ用ヒ
 テ奇効ヲ收メ世醫モ之カ為ニ皆大黃甘遂巴豆瓜

蒂烏頭輕粉等ノ毒藥ヲ自在ニ用フルヤウニナリ
 タルハ全ク古方學ノ功ト謂フヘシ然レ氏僅ニ其
 門ニ入テ其蘊奧ヲ得サル者ハ唯長沙氏ノ論ト方
 トノミヲ固執シ其外ハ如何ホトノ良藥ニテモ採
 用セス後世ノ書籍ハ總テ無益ト為シテ高閣ニ束
 子安ニ攻撃ノ劑ノミヲ用ヒテ活クヘキ者ヲモ殺
 ス一アリ是ハ古方學ノ弊ナリ後世學ノ長シタル
 所ハ古方ニテ及ハヌ所ヲ色色ト工夫シ種種ノ藥
 品ヲ試ミ新方ヲ作り良術モ多クナリ藥製等モ精
 シクナリタルハ是後世學ノ功ナリ然レ氏其奧旨

ヲ得サル者ハ兎角強陽滋陰ト云フ所ヘ眼ヲ注ヒ
 テ自然ト臆病ニナリ大切ノ仲景方ヲ捨置キ徒ニ
 多味ノ藥方ノミヲ好ミ假令古方ヲ用フルニモ其
 儘ハ用ヒス或ハ合方或ハ加減シテ用ヒ疲ナトノ
 胃實シタルヲモ緩慢ニシテ下ヲ失シ見殺ニスル
 ハ後世學ノ弊ナリ西洋學ノ長シタル所ハ人身窮
 理ナリ醫ハ内景ヲ詳ニセサレハ療治ノ出来ヌモ
 ノト知ルヘシ故ニ漢土ニテモ内景ヲ本トシテ說
 ヲ立タリ人身ヲ解剖スル一靈樞及漢書王莽傳等
 ニ見ヘタリ然レ氏其說疎漏ニシテ謬誤多シ山脇

東洋ハ具眼ノ人故早ク此ニ氣カ付キ始テ解剖ヲ
試ミ臆志ヲ著シ陰陽五行等ノ空理ヲ看破リタリ
西洋學ハ解剖ヲ常ニ試ミ内景ヲ詳ニシ其說確實
ニシテ空論ヲ設ケス療治ノ益ニナル一多シ且遠
方ノ國ユヘ和漢ニ無キ藥品ヲモ取扱ヒ又製煉ニ
精シク奇藥モ多シ他醫ノ手ヲ束タルヲモ奇藥ニ
テ功ヲ取ル一尠カラス然レ氏其原書ヲ讀ム一尤
モ難シテ淵源ヲ究マル一能ハス僅ニ翻譯書ヲ閱
シ或ハ耳學ノミニシテ謾ニ蘭家ト稱シ蠻語ヲ以
テ人ヲ惑ハシ遠藥ヲ以テ利ヲ貪ル者有リ是ハ西

洋學ヨリ起リタル弊ナリ今諸流ノ弊ヲ去リ諸流
ノ所長ヲ取リテ一流ヲ成スヲ折衷學ト云フ自己
ノ一派ヲ固ク守リ他流ノ事ハ所長ヲモ唾棄スル
ニ至テハ療治ニ臨ンテ人事ヲ盡スト謂フヘカラ
ス

折衷學ハ本邦先哲ノ徃徃唱フル所ニテ先師華岡青
州原南陽ニ先生ノ述ル所モ即チ是ナリ予モ二先
生ヲ祖述シ勤テ古籍ヲ讀ミ博ク衆方ヲ採リ古方
後世西洋等ニ出入シ其論ノ得失ヲ折衷シ其方ノ
能否ヲ取舍シ實用ヲ專一トシテ一派ノ窠窟ニ拘

泥セス療治ニ臨テハ一地球ヲ一大國ト定メ凡ソ
 五大洲中ニ出ル所ノ有能ノ藥物ハ勿論方術論說
 ニ至ル迄撰用シ日ニ試ミ月ニ驗ミ一ニ活人ニ歸
 スルノミ長沙氏ノ行フ所亦此意ニ過キス傷寒論
 ノ自序ニ勤求古訓博採衆方撰用素問九卷八十一
 難陰陽大論胎臚藥錄并平脈辨證為傷寒雜病論合
 十六卷ト云ヘリ勤求博采撰用ノ六字ヲ玩味スル
 ニ即チ折衷學ナリ我折衷學ノ大旨ハ第一ニ活物
 ニ就テ其理ヲ講究シ藥方ノ如キハ海外ニ得ルト
 雖モ或ハ其藥味ヲ増減シ或ハ其服法ヲ節略シ一

轉シテ別ニ其奇功ヲ得ル片ハ即チ神州ノ醫道ニ
 シテ異域ノ物ニ非ス私ニ意フニ我國ノ道統名教
 禮樂制度衣冠器械及兵器等ニ至ルマテ漢土西洋
 ニ本ツクト雖モ或ハ其法ヲ節略シ或ハ其製ヲ改
 正シテ別ニ便宜利用ヲ得ルト迥ニ異邦ノ上ニ出
 テ大成シタルハ即チ是神州ノ國體ナリ今予カ
 主張スル所ノ醫術モ國體ニ倣フ耳

醫學ハ先ツ儒學ヨリ始ムヘシ古醫經ハ儒學ノ力ニ
 非サレハ讀ミ難キ者ナリ然レモ儒學ニ入テ却テ
 素志ヲ變シ己カオノ長短ヲ顧ミス容易ニ儒者ニ

成ラレルヤウニ思ヒ遂ニ醫學ヲ廢シ區區トシテ
讀書ノミニ歲月ヲ送り一書生ニテ身ヲ終ル者甚
カラス笑フヘキナリ儒學ニ入テ醫學ヲ忘レス
醫學ニ入テ儒學ヲ廢セサルヲ緊要トス世ニ目一
丁字ヲ識ラス常ニ口給ヲ務メ奔走周旋シテ病家
ノ意ニ阿順シ藥劑ヲ用ユルモ病人ノ好惡ニ從テ
其效能ヲ論セス唯名利ヲ求ムル者ハ所謂小人醫
ニシテ大人君子ノ為ニ辱シメラル、者ナリ
素問靈樞及難經等ハ數種ノ註解ヲ讀ミ其大意ヲ知
テ強テ解スコトヲ須ヒス若シ隻字一句ノ義理ヲモ

明覈セント欲スル寸ハ惟日不足假令講究スルモ
勞シテ無益ノミ傷寒雜病論ハ蓋シ唐虞三代ノ遺
訓ニシテ實ニ方法ノ鼻祖ナリ古今ノ醫家此書ニ
本ツカサル者ナシ故ニ熟讀玩味シテ其蘊奧ヲ窮
ム可シ其法先ツ熟讀スルコト數百遍ニシテ全編ヲ
暗誦スルニ至リ宜ク其脈證ヲ類鈔ス可シ譬ハ全
編發熱ノ二字ヲ鈔シテ一類トナシ又全編浮脈ノ
二字ヲ鈔シテ一類トナン一證一脈ヲ遺サス悉ク
鈔録シ前後ヲ對照參考シテ發熱ニ虛實ノ二證ア
ルコトヲ知り浮脈ニ表裏ノ二候アルコトヲ辨スルノ

類ナリ他ノ脈證モ亦之ニ準ス且古今和漢ノ註解
ヲ讀テ其原旨ヲ得ルヲ要務トス隋唐以降ノ醫籍
ニ至テハ一タビ涉獵シ其肯綮ヲ取テ可ナリ
天初テ人ヲ生スル寸ハ人從テ飲食ヲ製シ身體ヲ營
養シ身體ニ疾疢ヲ生スル寸ハ又從テ醫藥ヲ作り
疾疢ヲ療治スルハ自然ニシテ蓋シ造物主ノ教ル
所ナリ然レハ醫藥ハ上古生民ト俱ニ始リタル
炳然トシテ明ナリ書ニ藥弗瞑眩厥病弗瘳ト云
易ニ勿藥有喜ト云禮ニ醫不三世不服其藥ト云
ヒ論語ニ康子饋藥丘未達不敢嘗ト云ヒ又漢書藝

文志ニ醫藥ノ書若干部ヲ載タルニテ考フルニ上
古ヨリノ遺方唐虞三代ヲ經テ秦漢ニ傳リタル
辨ヲ待タスシテ知ルヘシ傷寒論ニ載スル所ノ方
ハ蓋シ上古ノ遺方ニシテ仲景氏創立ノ方ニ非ス
故ニ自序ニ博採衆方ト云ヘリ又皇甫謐仲景氏ヲ
評シ仲景垂妙於定方ト云フテ立方ト云ハス古方
ハ即造物主ノ自然ニ人ヲ教ヘテ作ラシメタル方
ナリ今試用スルニ立ニ神功奇驗ヲ奏シ人人尊崇
シテ二千年来地ニ墮チス此後トテモ天地ト俱ニ
朽チサルヲ推シテ知ルヘシ世ニ舶載ノ珍藥ト唱

へ家家ノ秘方ト稱スル者有リト雖氏一時ノ流行
 ニシテ乍廢棄セララル、モノ、比ニ非ス又按スル
 ニ大國ニ尤物ヲ生シ小國ハ之ニ次ク一自然ノ理
 ナリ漢土ハ五大州中第一ノ大國ニシテ儒ニ於テ
 孔孟アリ文章ニハ班馬アリ書ニ羲獻アリ鱗毛ニ
 ハ麟鳳龍虎アルノ類卓然トシテ諸州ニ勝レタリ
 然レハ醫道ノ如キモ他邦ニ比スル寸ハ自ラ勝レ
 ル一必然ナリ予カ用フル所ノ方ハ仲景氏ヲ以テ
 本ト為シ本邦及海外諸州ノ方ノ如キハ之レカ輔
 佐ト為スノミ

傷寒論ニ載スル所ノ方ハ前文ニモ述ル通り上古ノ

遺方ナレハ一味モ漫ニ去加スル一能ハス若シ私
 ニ去加スル寸ハ古方ノ本旨ヲ失フヘシ後人越婢
 加朮湯へ茯苓ヲ加へ大柴胡湯へ芒硝ヲ加フルノ
 類倉卒ニ視ル寸ハ當然ノヤウナレ氏古方ノ意ヲ
 失セリ朮ノ一味ニテ足りタル所へ茯苓ヲ加フル
 寸ハ朮ノ分量ヲ減スルユエ朮ニテ功ヲ取ル一十
 分ナラス又利水ノ劑ニ麻黃ト朮ヲ組シタル方ハ
 多ク有レ氏麻黃ト茯苓ヲ併用シタル方ハ無キヤ
 ウニ覺ユ茯苓ハ桂枝ト合用スルヲ定法ト為ス桂

枝加苓朮湯五苓散八味地黄丸ノ類是ナリ大柴胡湯ハ大黃ノ一味ニテ足レリトス若シ大黃芒硝ヲ合用シテ功ヲ取リタキ場合ナラハ大承氣湯ヲ用ヒテ可ナリ今越婢加朮湯へ茯苓ヲ加へ大柴胡湯へ芒硝ヲ加フルハ譬ハ鯛ノ切身ヲ平種ニ^{コシタテ}献立ノ出来タル所へ鴨ヲ加フルニ同シフシテ杜撰ノ責ヲ免カレス又兼用ノ劑ヲ與フルト假令ハ癰瘡ノ病人へ搜風解毒湯ヲ與へ化毒丸ヲ兼用トシ鼠咬ノ病人へ五物解毒湯加千屈菜ヲ投シ紫金錠ヲ兼用トスルハ當然ノ事トス今ノ醫風ヲ觀ルニ淨府

湯ニ柴胡抑肝散ヲ兼用トシ柴胡桂薑湯ニ補中益氣湯ヲ兼用トスル者アリ首鼠兩端ニシテ功ヲ得ルト難カルヘシ愚按スルニ仲景氏ノ法ニ合方ハ桂麻各半湯柴胡桂枝湯ノ類ニテ有ルトナレ氏兼用ノ劑ヲ用フルト無シ

療治ヲ學フノ法ハ先ツ病人ヲ多ク診視スルヲ第一ノ要務ト為スヘシ無學ノ者タモ療治ニ心ヲ專ニスル寸ハ自然ト療治手ニ入り世ニ名エト稱セラレテ大家ヲ成ス者有リ况ヤ學文ノ出来テノ上ニ療治ニ志ス寸ハ扁倉和緩ノ跡モ逐フ可シ假令ニ

酉ノ書ヲ讀ミ五車ノ文ヲ講シ紙上ニテハ疾病ノ
 陰陽虛實ヲ詳ニシ治法ノ補瀉溫涼ヲ明ニスル氏
 療治ニ不志者ハ病人ニ對シ茫然トシテ為ス所ヲ
 知ラス卒病急證ニ臨ミ倉皇シテ措ヲ失スルノミ
 殊ニ痘瘡ナトハ稀ニ行ハル、病故素人カ見テモ
 眼前痘瘡ニ相違ノナキモノヲ初學ノ醫ハ決定ス
 ル一能ハス傍ヨリ氣ヲ付ラレテ大ニ汚名ヲ受ル
 一有リサレハ初學ノ者ハ有名ノ國工ニテ疾病ヲ
 多ク取扱フ者ヲ師ト為シ其門ニ就テ疾病ヲ見覺
 エル一緊要ナリ奇病異證ハ他門ヘモ請フテ聞見

シ遠方ヘモ足ヲ運テ病人ヲ診シ萬病ヲ遺サタヤ
 ウニ心掛ヘシ疾病ヲ診視スルニハ先ツ利欲ノ念
 ヲ斷テ胸襟ヲ清爽ニシ貧富ヲ擇ハス貴賤ヲ分々
 ス惟膏肓ニノミ意ヲ注キ精神ヲ入テ視ルヘシ先
 ツ脈ヲ切シ腹ヲ按シ其人ノ天稟ヲ審ニシ病ノ原
 由ヲ問ヒ病ノ證候ヲ尋子色采ヲ望ミ形容ヲ觀テ
 聲音ヲ聞キ氣臭ヲ嗅キ平生慣習スル所ヲ審ニシ
 其上ニテ寒熱虛實淺深緩急常變等ノ諸候ヲ知り
 内因外因内外兼因内外別因ヲ明ニシ病名ヲ定メ
 方ヲ處スル寸ハ回春ノ効無シハ有ルヘカラス修

業ヲ遂ケ活人ノ手段ヲ得ル寸ハ業ノ行ハルハ
 必定ナレ氏相手カ素人故壯年ノ醫者ヲハ總テ初
 心ノヤウニ悔リテ容易ニ療治ヲ託セス假令託ス
 ルモ速効ナキ寸ハ乍テ休藥シテ醫ヲ更フル一世
 ノ習ナリ初心ノ者ハ謾ニ温リ自ラ畫リテ自然ト
 懈怠シテ業ヲ廢スルニ至ル者アリ口惜キナリ
 大業ヲ志ス者ハ此等ノ小事ニテ素志ヲ改ムヘカ
 ラス假令少ノ病人ニテモ數千人ノ疾病ヲ關カリ
 タルヤウニ心得日ニ省診シ孜孜トシテ怠タラサ
 ルヲ專要トス此心ヲ弛マスニ長ク通ス寸ハ後ニ

ハ必數千人ノ疾病ヲ取扱ヒ活人濟世ノ功ヲ立ツ
 ルニ足レリ江戸廣小路ナトニテ辻講釋ヲスル者
 ヲ視ルニ初メハ聞者一人モ無ケレ氏向ニ數千人
 並タルヤウニ視通フシテ活眼ニナリ汗ヲ流シ張
 扇ニテルヲ打テ雄辯ヲ振フニ往来ノ者漸漸ニ輻
 湊シテ遂ニ堵ノ如ク講壇ヲ圍ムニ至ルカ如シ

凡病ヲ診スルニ古ヨリ望聞問切ノ法アリ名ツケテ
 四診ト云フ之ニ按腹ヲ加ヘテ五診ト為ス按腹法
 古書ニ明文ナシト雖氏傷寒論ニ正在心下按之則
 痛ト云ヒ又心下痞按之濡ト云ヒ又心下痛按之石
 鞭ト有レハ按腹ノ法古ヨリ傳ハリタル一明徴ア
 リ予カ門五診ノ次序ハ第一問第二切第三望第四
 聞第五按腹ナリ此五診ヲ以テ病人ニ對シ至誠ヲ
 盡シテ熟察スル片ハ療治ニ臨レテ大ナル過ナカ
 ルヘシ

○ 診法

凡病ヲ診スルニ古ヨリ望聞問切ノ法アリ名ツケテ
 四診ト云フ之ニ按腹ヲ加ヘテ五診ト為ス按腹法
 古書ニ明文ナシト雖氏傷寒論ニ正在心下按之則
 痛ト云ヒ又心下痞按之濡ト云ヒ又心下痛按之石
 鞭ト有レハ按腹ノ法古ヨリ傳ハリタル一明徴ア
 リ予カ門五診ノ次序ハ第一問第二切第三望第四
 聞第五按腹ナリ此五診ヲ以テ病人ニ對シ至誠ヲ
 盡シテ熟察スル片ハ療治ニ臨レテ大ナル過ナカ
 ルヘシ

問トハ病由ヲ訊問スルノ謂ナリ疾病來歴ノ新舊或ハ傳染ノ因縁或ハ血統相傳ノ有無或ハ憂悶ヲ極メ或ハ亡子喪親等ニテ傷悼哭泣スルノ類或ハ天災地妖等ニテ恐怖驚駭スルノ類或ハ放食過飲或ハ酷暑嚴寒ヲ避ケス或ハ風雨霜雪ヲ侵シ婦人ハ經水ノ調閉及墮胎等ヲ問ヒ又病證ハ煩悶苦滿痛癢麻痺或ハ寒熱ノ發歇或ハ飲食ノ寡多或ハ小便ノ利不利大便ノ難易ヲ問フヘシ

切トハ切脈ノ一ナリ又持脈トモ診脈ト云フ脈ヲ診スルニハ第一脈ノ體用ヲ知ルヲ緊要トス素靈難

經及脈經ニ説ク所ハ迂疎ニシテ其實ヲ得ス近來西洋學大ニ闡ケ人身究理モ世ニ明ニ成タレ氏未タ内景ヲ心得ヌモノ亦尠ナカラス今斯ニ其大略ヲ述フ脈西洋譯名ハ其根源心臟ニ起リ膜管ニシテ榮衛ヲ流通シ其支別微細血管動脈端末ト為テ内外ニ蔓延シ一身ヲ榮養ス其末梢ハ再々叢リ絡西洋譯名トナリ榮衛又之ヲ行テ心臟ニ入り心ニ中隔アリテ左右兩室トナリ右室ニ別ニ脈ヲ生シ肺ニ入り其末梢又絡トナツテ左室ニ入り再々脈へ流注シ升降出入シテ人身ヲ循環スルノ須臾モ

止ム時無シ此理ヲ會得スレハ脈ノ虛實病ノ死生
 吉凶ヲ知ルニ足レリ其脈人身ニ蔓布スル一或ハ
 淺深或ハ隱顯ス寸口人迎趺陽等ハ即チ淺クシテ
 顯ハレタル處ナリ古人寸口ヲ論シ關部ノ前後ニ
 テ陰陽ヲ分チ脈ノ浮中沈三位ニテ人身上中下三
 部ノ疾病ヲ定ムルハ鑿空ニシテ取ルニ足ラス王
 叔和ノ種種ノ脈狀ヲ説キタルモ畢竟脈ノ體用ヲ
 知ラサル故ナリ一膜管ノ一ナレハ尺寸ノ間ニ於
 テ陰陽兩部ヲ分チ浮中沈ノ三位ヲ異ニスルノ理
 アル可カラス又種種ノ脈狀ヲ顯ハス一ヲ得ス

脈ハ五臟六腑ノ死生吉凶ヲ決スル者トノミ心得テ
 ハ未タ其理ヲ盡サス脈ノ根源ハ心ニ起ルユヘ脰
 脈ハ心ノ虛實ヲ候フノ法ナリ猶呼吸ノ緩急ヲ以
 テ肺ノ虛實ヲ知り飲食ノ多少ヲ以テ胃ノ虛實ヲ
 察スルカ如シ

脈ヲ脰スルノ法古ハ其法一ナラス寸口ノ一部ニテ
 脰スルノ法ハ素問經別論及平人氣象論ニ出ツ陰
 陽應象大論ニ尺寸合脰ノ法アリ三部九候論ニ三
 部九候ノ法アリ平人氣象論ニ虛里獨脰ノ法アリ
 至真要大論ニ天府尺澤神門大衝衝陽大谿ノ六脈

併診ノ法アリ靈樞禁服篇ニ人迎寸口合診ノ法アリ又邪氣臟腑病形篇ニ尺澤獨診ノ法アリ皆前哲ノ脈法ニシテ心得ヘキナレド獨リ寸口ノ持ヤスク簡便ナルニ如カス故ニ之ヲ古今ノ通法ト為ス其法男子ハ左女子ハ右ヨリ始ム男子ノ脈ヲ持ニハ手ヲ仰シメ醫左掌ヲ以テ病人ノ手背ヲ承ケ右手ノ三指ヲ以テ外邊ヨリ横ニ按シ中指ノ高骨ニ當ルヲ本位ト為ス眼ヲ閉チ他念ヲ絶テ專ニ意ヲ注キ指ヲ安定シ或ハ輕重或ハ浮中沈ニシテ脈候ヲ會得スヘシ右手ヲ診スルモ亦之ニ準ス或ハ

左右一齊ニ診スルモ亦可ナリ然レド人性自ラ右ニ偏勝シテ左手ハ右手ニ如カス脈動モ亦右ハ左ヨリモ較大ナルヲ覺フ病人危篤ニ及フキハ左脈ノ殊ニ惡ク見ユル者ナリ常ニ心得ヘシ本邦古昔ヨリ大姆指一指ヲ以テ男ハ左女ハ右ノ外邊ヨリ内ヘ斜ニ按排シ指面ノ正中ヲ高骨ニ當テ、脈ヲ持ルノ法アリ漢土ニモ幼科ノ書ニ小兒ノ脈ヲ一指ニテ持ルノ法ヲ載ス極沈微ニ至リ常法ニテ持リカダキ者ヲ一指ニテ能ク診シ得ルナリ有リ此法宜シク切脈ノ一法ニ備フヘシ若シ寸口ノ脈伏シ

テ微モ應セサル者ハ尺澤人迎趺陽及腎間ノ動虚
 里ノ動ヲモ参考シテ死生吉凶ヲ決スヘシ
 脈ハ前文ニ言フ通り膜管ニシテ榮衛流通スルノ器
 ナレハ僅ニ數候ノ脈狀ヲ見ハスノミニ二十四脈等
 ノ變態ヲ見ハスノ理ナシ凡ソ脈ヲ論スルモノ甚
 タ詳ナレハ穿鑿ニ失シ甚タ略ナレハ疎漏ニ失シ
 テ其實ヲ得ルヲ能ハス明ノ戴思恭常ニ脈ヲ論セ
 ス證治要訣ヲ著シテ全篇ニ脈ノ字無シ了簡ノ有
 一ナルヘシ予常ニ長沙氏ノ書ヲ熟讀玩味スルニ
 脈ヲ論スル一但概略ヲ舉テ詳辨セス實ニ脈ノ

本旨ヲ得ルト謂ツヘシ論ニ曰脈洪大又曰脈微細
 又曰脈結代ノ類相似タルノ脈ヲ連稱シテ分テ二
 脈ト為サレハ大脈ノ外ニ洪脈アルニ非ス洪脈
 ノ外ニ大脈アルニ非ス微脈ノ外ニ細脈アルニ非
 ス細脈ノ外ニ微脈アルニ非ス結脈ノ外ニ代脈ア
 ルニ非ス代脈ノ外ニ結脈アルニ非ス皆是概略ヲ
 舉ルノミ意ニ洪ト為シテ之ヲ脗スレハ洪トナリ
 又大ト為シテ之ヲ脗スレハ大トナリ意ニ微ト為
 シテ之ヲ脗スレハ微トナリ又細ト為シテ之ヲ脗
 スレハ細トナリ意ニ結ト為シテ之ヲ脗スレハ結

トナリ又代ト為シテ之ヲ脰スレハ代トナルノミ
予カ脈ヲ脰スルノ法先ツ脈ノ體用ヲ明審ニシテ
仲景氏ノ論ニ本ツキ又私ニ節略シ浮沈遲數洪微
緊弱細結ノ十脈ヲ取ルノミ

浮脈ハ輕ク指ヲ下シテ直ニ得ル者或ハ浮テ皮膚ノ
上ヨリ見ユル者是ナリ有熱ノ脈ト為ス無病ニテ
モ身ヲ勞シ或ハ飲酒或ハ浴桶ニ入り或ハ爐ヲ擁
シ温氣増加スルキハ浮脈ニナルナリ浮ハ輕ク按
シテ得ルノ脈ナレトモ重ク按スルモ浮ハ自ラ浮ニ
シテ沈脈ニ非サルヲ知ルヘシ譬ハ枯瓢ヲ水面

ニ浮フルカ如シ輕ク按スレハ勿論重ク按シテ水
底ニ至ルモ枯瓢ノ浮ヘルヲ知ルニ同シ傷寒論
ニ脈陰陽俱浮ト言ヒタルハ輕ク按シテモ重ク按
シテモ俱ニ浮ト云フニテ即チ浮脈ノ甚シキヲ
謂フナリ

滑ハ滑利圓轉シテ玉ニ觸ル、カ如シト説テア
レトモ此候ヲ得ルノ難シ傷寒論ニ浮滑ト云ヒ浮
而滑ト見ヘタレハ浮ノ一態ナリ

孔ハ浮之中空者猶葱葉外圓內空按之旁有中央
空ト六箇敷説テアレトモ虛脈ノ浮ニシテ別ニ孔

脈アルニ非ス

動ハ脈動ノ高キ者ニシテ必ラス浮ナル者ナリ
散ハ大而渙漫不收トテ即チ浮ノ變候ナリ

沈脈ハ指ヲ下シテ得易カラス重ク按シテ僅ニ得ル
者ナリ此脈虚實共ニ之有リ或ハ榮衛壅閉シ或ハ
氣血耗散スルモノ皆沈脈ニナル者ナリ

伏ハ重ク按シ骨ニ至テ始テ得ルノ脈ニテ即チ
沈ナリ

瀦ハ浮ナラス滑ナラサルノ脈ナレハ又沈ニ屬
ス

遲脈ハ往来遲緩ナル者ナリ卒中風或ハ阿片ノ毒ニ
中リタル者此脈ヲ見ハス一有リ至極ノ惡候ニシ
テ卒死スル一有モノナレハ誤テ緩脈ト為シテ弓
斷スヘカラス

數脈ハ數急ニシテ脈動ヲ算ル一ノナラヌ者ナリ是
モ有熱ノ脈ナリ又熱ハ格別ニ非スシテ數脈ナル
ハ必ラス呼吸促迫ノ有者ナリ諸脈中ノ惡候ニシ
テ急變ノ有ル者ナリ又漸漸ニ數脈ニナリタルハ
必死ト知ルヘシ

促ハ傷寒論ニ出ル一三條ナリ何レモ太陽病ヲ

誤下シテ猶表證ノアル所へ脈促ト云へリ註家
 皆數脈ト説タレ氏外ニハ數脈ハ即數脈ト書テ
 此三箇條ニ限リテ促ト書タルハ蓋シ表證誤下
 ノ後ニ見ハレタル數脈ヲ促ト書ニ他ノ數脈ト
 自ラ殊ナルヲ示シタルナル可シ是亦數ニ屬
 ス

急ハ傷寒論ニモ數急ト出テ、即チ數ナリ

洪脈ハ脈管緊脹シテ外ヨリモ見ユルヤウニナリ必
 ラス浮緊ノ候ヲ兼ル者ナリ是モ有熱ノ脈ナリ

大ハ洪ニ同シ

微脈ハ微小ニシテ絶セント欲シ常法ニテハ脰シ難
 ク一指ヲ以テ僅ニ脰シ得ルノミ諸病虚脱ノ脈ニ
 シテ最モ惡候トス

小ハ微ニ同シ

緊脈ハ緊急ニシテカアリ重ク按スルモ之ヲ斷テ能
 ハス是モ有熱ノ脈ニシテ實ニ屬ス

弦ハ其狀弓弦ヲ張ルカ如クニシテ即チ緊脈ニ
 同シ小建中湯ノ條下ニ緊ト言ハスシテ弦ト書
 タルハ蓋シ急痛ニ對シテ弦ノ字ヲ下シタル者
 ナラン

弱脈ハ軟弱ニシテカノ無キヲ云フ虚候ト為ス
 細脈ハ其状線ノ如ク或ハ蜘蛛絲ノ如クナレ氏顯然
 トシテ指ニ應シ微脈ノ絶セント欲スルトハ自ラ
 殊ナレリ是モ虚候ト為ス
 結脈ハ緩脈ノ時ニ一止シテ復来ルヲ云フ即チ「ウチ
 キレナリ素人ハ至極ノ惡候ト為シテ死期ノ近ク
 成タル様ニ心得テ居レ氏未タ必シモ然トセマ大
 病人ノ結脈ハ外ニ諸惡證ヲ備ルユヘ惡候トスレ
 氏惡證ノ無キ病人ハ害ノ無キ者ナリ又結脈ノ僻
 ニナリテ酒ヲ飲テモ或ハ風邪ニ感シテモ結脈ニ

成ル者アリハ
 兼代ハ數脈ノ時ニ一止シテ即チ来ラス良久シク
 シテ方ニ来ルヲ云フ
 促モ數脈ノ時ニ一止シテ復来ルナレハ此二脈
 モ結脈ニ屬スヘシ
 緩脈ハ數ナラス遲ナラスシテ中和平穩ナル者ナリ
 即チ平人無病ノ脈ナリ長沙氏ノ中風ノ脈ト為シ
 タルハ即チ浮緩ニシテ單ニ緩ナルニ非ス假令中
 風ノ脈ニテモ浮ナル片ハ數或ハ緊ヲ帶ルト必然
 ナレ氏今傷寒ノ浮緊ニ對スル片ハ緩ナリト云フ

意ニテ真ノ緩脈ニハ非ルヘシ及關ノ脈ハ脈管本位ヲ失シ高骨ノ外ヲ循リ關部ニ及ムルヲ云フ倉卒ニ見ルキハ無脈ト疑フ一有リ常ニ心得テ居ヘキ一ナリ曾テ一人無病ニシテ寸口ノ脈適絶テ出テサル者アリ灸甘草湯ナトヲ與フルニ寸驗ナク然レ氏氣力飲食常ノ如ク二三年ニ及テ卒死セリ後十餘年ニシテ其女年二十歳左手寸口ノ脈絶シテ出テス亡父ノ一ヲ追想シテ深ク之ヲ憂ヒ永ク藥用シタレ氏遂ニ復セスシテ死セリ何ノ故ナル一カ解スヘカラス後注意シテ此證ヲ歴驗スルニ

疫後或ハ脫疽ヲ患テ寸口ノ脈絶シ遂ニ復セサル者往往アレ氏害ヲ為サス然レハ寸口ノ脈絶テモ必ラス卒死スル者ト為ヘカラス西説ニ寸口卒ニ絶スルハ障膜ニ病ヲ生スルナリ譬ヘハ障膜癒合化骨息肉遲緩破裂等ノ如シ脈必ス結滯不整シ其證遂ニ増加シテ全ク其用ヲ失フニ至リ卒死スル一アリ又如是證脈管阻絶血液心臟ニ充滿シ心ノ破裂ヲ為ス者アリ其病甚タ急劇ニシテ多クハ一叫聲ヲ發シテ死ス是卒死ノ最モ急ナル者ナリ凡ソ諸病陽證ナレハ陽脈ヲ見ハシ陰證ナレハ陰脈

見ハスヲ常トス若シ陽證ニシテ陰脈ヲ見ハシ陰
證ニシテ陽脈ヲ見ハスハ脈證相反シテ尤惡候
ト為ヘシ譬ハ疫ヲ患ルモノ壯熱如灼口舌乾燥煩
渴引飲ナレハ脈浮大或ハ浮緊ナルヘキ者却テ沈
微或ハ沈遲ナレハ多クハ救カタキ者ナリ

望ハ傷寒論ノ自序ニ望齊侯之色ト云ヒ孟子ニ望之
不似人君ト云フノ望ニテ顔色ヲ視ルナリ今此
ニ望ト云フハ顔色ハ勿論身體及尿尿等ヲモ視ル
ノ總稱ナリ眸子正シカラサル者ハ頭腦ノ病ニシ
テ必ラス精神ニ關係ス精神ノ病ハ皆眼ヘ見ハル

ルナリ頭腦ハ精神ノ所舎ニシテ鑿神經ト云フ者
腦ニ起リテ眼ニ至リ視瞻ヲ主トルユヘナリ發狂
癩證或ハ疫ニテ精神ノ恍惚トナル者或ハ麻藥ヲ
服シタル者眸子ヲ見テ知ルヘシ黃疸ハ白睛ノ黃
色ニ變スルニテ外ノ四眇ヲ待タス決スルニ足レ
リ面色萎黃唇舌ノ刮白ナルハ亡血家ニ屬ス又黃
胖ニモ有リ鼻頭ノ赤キハ酒鼓鼻ニ多シ齒齦ノ紫
黯色ナルハ牙疳ナリ舌胎ノ形色ハ殊ニ多端ナレ
ハ尤モ注意シテ見ルヘシ其證候各病ノ門ニ詳ニ
ス平人無病ニシテ常ニ黑胎ニナル者アリ又微熱

アリテモ乍チ黒胎ニ變スル者アリ皆稟賦ノ所致
ニテ病ノ輕重ニ拘ハラズ大病人兩顴ノ紅ニシテ
臙脂ヲ粧フカ如クニナル者アリ極虚ノ候トス桃
花蛙ト名ツク又戴陽氏云フ之ヲ無根ノ虚陽上泛
スト論シテ陽氣乏シクナル寸ハ全身ニ及フ能
ハス只面部ヘノミ上泛スルナリ居風呂ヲ焚キ最
初火氣薄クシテ平均ヲ得サルキハ上泛シテ水面
ノミ温ニナルト同理ナリ

形容ノ肥瘦口眼ノ正斜皮膚爪甲ノ潤燥ヲ察スヘシ
凡瘡瘍痘疹眼病ノ如キハ特ニ望法ヲ緊要トス吐

血ノ色ノ鮮紅ナルハ脈管ノ潰テ直ニ出タル血ナ
リ黯色ナルハ潰テ少間内ニ蓄積シテ出タルナリ
世醫之ヲ辨セス鮮血ハ一滴出テ、モ凶黯血ハ出
ルト多キモ害ヲ為サスト心得テ居ル者アリ大ナ
ル誤ナリ痰證ヲ患フル者ノ痰肺癰ノ未タ膿ヲ成
サル者ノ痰膿已ニ成ル者ノ痰虚勞ノ痰各異ナ
レ氏疑似シキ者ナレハ熟視シテ異同ヲ辨スヘシ
胃痛或ハ中風等ニテ初メ黄水ヲ吐キ續テ煤色或
ハ黒色ノ水ヲ吐ク者ハ即チ膽汁ノ性ヲ變シタル
ナリ之ヲ黒膽液ト云フ病人ニ其味ヲ問フニ必ラ

ス苦シ

大便ノ常ニ黄色ナルハ膽汁ニテ染リタルナリ解剖
ノ時腸ヨリ透テ見ユル者ナリ腸ノ上部ハ殊ニ純
黄色ニシテ下部ハ茶色或ハ黑色ニ見ユルハ膽汁
ノ色ヲ變シタルナリ綠礬劑ヲ服スル者大便ノ必
ラス黑色ニナルハ綠礬ノ銹氣大便ニ合シテ黒ク
成タルナリ瘟疫・黄疸等ニテ黒便ヲ下スハ常ノ
ナリ疲勞シタル病人ノ黒色ノ軟便ヲ下スハ膽汁
ノ腐敗シタルニテ惡候トス吐血ノ後ニ黒便ヲ下
シ瘟疫・痘瘡等ニテ斑ヲ發シ或ハ衄血ノ出ル者黒

便ヲ下ス一有リ此ハ皆畜血ナリ試ニ之ヲ水ニテ
溶解スレハ赤色ニナル者ナリ小兒ハ往往綠色ノ
大便ヲ下ス一有リ素人ハ其母蔬菜ヲ食シタル故
ナリト云ヒ醫者ニモ稀ニハ右様ニ心得テ居ル者
アリ突フヘキ一ナリ大便ノ綠色ニナルハ肝膽ノ
常ヲ失フナリ小便ノ色ノ澄ハ熱解スルノ候ト為
シ濁ルハ有熱ノ候トス平人無病ノ者モ夏月暑時
ニハ小便少ナク濁リテ色赤シ水氣ヲ患フル者モ
亦熱ナクシテ小便必ラス赤濁ニナル者ナリ熱ニ
テ尿色ノ變スル者ノミニモ非ス少腹急痛スル者

尿色ノ白濁ニナリ膿ニテモ交リタルヤウニ見ユ
 ル一有リ是皆腎臟ノ作用其常ヲ違フニ因ルナリ
 内癰ニテ膀胱へ流注シ膿ノ小便ヨリ出ル一有レ
 ハ之ヲ玻瓈鍾ニ盛リ若クハ紙ニテ漉シ留メ其膿
 否ヲ熟察スヘシ近世ノ醫流大便ノ色ヲ視ル一ハ
 アレモ小便ノ色ハ勿論多寡ヲ檢スルモノ鮮シ惟
 水氣病ニ臨テ利不利ヲ檢スルノミ小便ハ大便同
 様ニ檢査スヘキ一ナリ傷寒論ニ小便ヲ論スル一
 尤詳ナリ柴胡桂薑湯柴胡加龍骨牡蠣湯ノ證ハ何
 モ小便ニ關係ハ無キヤウナ病證ナレモ小便不利

ヲ舉タルハ深義ノアル一ナリ此ニ證牡蠣龍骨等
 ヲ用ヒテ悸動ノ高キハ必定ナリ煩驚ト云ヒ頭汗
 ト云ヒ上衝ノ甚シキ一ナレハ水氣汗トナリ蒸氣
 トナリテ上部ヨリ消散スルユへ小便ハ自ラ不利
 ニナルナリ是等ノ證ニ至ルマテ小便ヲ檢スルハ
 心ヲ盡セリト謂ヘシ

聞トハ第一ニ呼吸ノ緩急聲音ノ清濁欬嗽喘鳴等ヲ
 採聽シ短氣少氣大息ノ別ヲ辨スヘシ以上ハ皆肺
 病ニ屬ス謔語鄭聲妄言狂語喜欠齁睡ハ腦病ト為
 ス噴嚏呃逆齟齬舌強乾嘔噎噎氣腹中雷鳴等ニ至ル

マテ諦聽シテ遺ス_レ勿_レ虚里ハ按シテ知ル、ナ
 レ_レ聞テ知ルヲ善トス弘化四年丁未季冬和蘭國
 兵部醫官門尼見ト云ヘル者私的篤私哥布ト云フ
 器ヲ携へ來レリ心ノ鼓動肺ノ橐籥腸ノ蠕動機ヲ
 聞クニ用ユ譯シテ聽胸器ト云フ予モ模製シテ常
 ニ試用スルニ大ニ益アリ

物ノ香臭ヲ嗅_カヲモ亦聞ト云フ凡_ソ臭類極テ多シ九
 竅常ニ臭ヲ異ニシ萬病各臭ヲ同シクセス肺癰帶
 下鼻淵牙疳胎氣爛痘ノ類ハ其臭氣ヲ聞タルノミ
 ニテモ其病ヲ知ルニ足レリ適病ニ對シ汗臭ヲ覺

ユレハ自汗盜汗ハ勿論身熱潮熱等ヲ知ルヘシ血
 臭ハ産後或ハ崩漏ノ者ニアルハ常ノ_一ニテ入用
 モ無キ_一ナレ_レ竊ニ墮胎スル者ハ深ク秘シテ病
 因ヲ言ハヌ故墮胎ノ諸證盡ク備ハリテモ初心ノ
 者ハ誤認_ルト多シ名流ノ醫者ニテモ或ハ疫ト為
 シ或ハ蛔蟲ト為シテ誤治スル_一アリ此病深ク秘
 シテモ必ラス血臭ノアル者ナリ按腹ノ時能ク注
 意スヘシ癰疽ハ各臭ヲ異ニシ臭氣ノ善惡ニテ死
 生吉凶ヲ決ス囊癰懸癰淋漏痔漏等ノ膿ハ一種ノ
 臭氣アリテ他ノ瘡瘍ノ膿ト自ラ異ナレリ脫疽陰

毒總テ腐敗黒靨ニナリタル瘡瘍ノ臭及痔漏附骨
 疽等ヲ緊紮シ切レ込テ黒液ノ流ル、ヤウニ成ル
 者ハ又一種ノ臭氣ヲ生ス是ハ人ノ死シテ腐敗シ
 タル臭氣ニ同シ瘟疫痢病腸癰臟毒ノ類ハ尿臭各
 同シカラス凡有熱ノ病及消渴白濁尿血石淋ノ類
 ハ各尿臭ヲ異ニス

按腹ノ法先ツ胸腹ノ臟腑及筋骨ヲ常ニ辨スヘシ若
 シ位置ヲ知ラサレハ疾病ヲ知ルヲ能ハス肋骨ノ
 中胸膈ノ間ハ肺ナリ心ハ兩肺ノ間ニ藏シテ僅ニ
 其尖尾ヲ露ハスノミ悸動築築トシテ左胸ニ應ス

ル者ハ即チ尖尾ニシテ所謂虛里ナリ隔膜ハ鳩尾
 ヨリ左右ノ肋骨ニ從ヒ脊椎ニ至リ横ニ隔テ、胸
 腹ヲ分ツ隔膜ノ下ハ肝藏ナリ最モ大ニシテ右ノ
 季肋ヨリ左ノ季肋ニ至ル十分ノ九ハ肋骨ノ中ニ
 在テ肋骨ノ外へ出ル所ハ僅ニ其一分ナリ薄ク軟
 ニシテ常ニハ知レ難シ若シ壅^{フキ}リ或ハ腫ル、片ハ
 顯然トシテ知リ易シ瘡母ノ如キハ其一ナリ小兒
 ハ大人ヨリモ肝ノ大ナル者ナリ無病ニテモ肋骨
 ノ下へ下垂スル者アリ癖疾ノ類ト為スヘカラス
 心下ヨリ臍ニ至テ弓弦ヲ張カ如ク太サ烟管ノ如

クニ出ルハ即チ腹筋ナリ又此筋ノ左右ニ横徑ニ
 寸許ノモノ不容ノ穴ヨリ起テ臍傍ニ至ル者アリ
 又弓弦ヲ緊張スルニ似タリ是モ腹筋ナリ臍ヨリ
 横骨マテ緊張スルモ皆筋ナリ肥タル者ハ軟慢ニ
 シテ知り難ク瘦タル者ハ拘急ニシテ知り易シ諸
 病羸瘦スルニ及テ腹裏拘急スルハ自然ノ勢ナリ
 拘急ハ惡證ナレト病根ニハ非ス腹部ノ大動脈ハ
 心臟ニ起リテ臍ノ左側ニ至リ岐^ワレテ兩脚ニ入ル
 其管ノ上部ハ肉中ニ隠レ臍上ニ至テ肉ヨリ出ツ
 故ニ臍傍ノ動ハ心下ヨリモ高シ胃ハ肝ノ下ニ横

タハリ飲食ハ胃ノ右ニ潴溜シテ左ノ胃口ヨリ腸
 へ轉輸ス大便ハ直腸ヨリ以上二三尺ノ間ニ在リ
 其腸却テ胃ノ下ニ横タハリ腹ノ左ヲ下テ肛門ニ
 至ル燥屎ノ必ラス臍ノ左側ニ有ルハ是故ナリ膀胱
 胱ハ深ク腰ニ著キ三分ノ二ハ腹膜ノ外ニアリテ
 諸臓ト居處ヲ同シフセス臍ノ下底ニ凸起シテ石
 鞭ナル者アリ是ハ脊椎ニシテ大筋此處ヨリ起テ
 兩脚ニ至ルナリ其堅キヲ癥瘕ノ類ト心得ルハ大
 ナル誤ナリ今唯按腹ニ入用ノ臟腑ヲ略述スルノ
 ミ詳ナルハ内景ノ書ヲ讀ミ且人屍諸獸ヲ解剖

シテ實驗スヘシ

按腹ノ法病人ノ左側ニ就キ右手ノ掌ヲ以テ胸上ヲ
 下邊へ^{ナカ}摩^カ譯スル^{ナカ}一五六回病人ノ神思鎮静スルヲ
 待テ虚里ノ高低ヲ候^クヒ輕ク心下ヲ按シテ呼吸ノ
 緩急ヲ察シ次ニ右ノ肋骨ニ從テ脇下ヲ按スル^{ナカ}
 數回又左ノ肋骨ニ從テ脇下ヲ按スル^{ナカ}一數回次ニ
 心下ヨリ小腹ヲ^{ナカ}按^{ナカ}スル^{ナカ}一數回又任脈ノ左右ヲ
 按下スル^{ナカ}一數回ニシテ更ニ指頭ヲ以テ按スル^{ナカ}
 或ハ輕ク或ハ重ク或ハ久シク壓シ或ハ急ニ觸レ
 丁寧及復シテ脹滿拘急等ノ諸證疝癥積聚宿水燥

屎等ノ諸病ヲ明辨スヘシ

內科秘錄
卷一

三十一

自註
字
辭

診脈圖
寸曰寸口
關曰關上
尺曰尺中

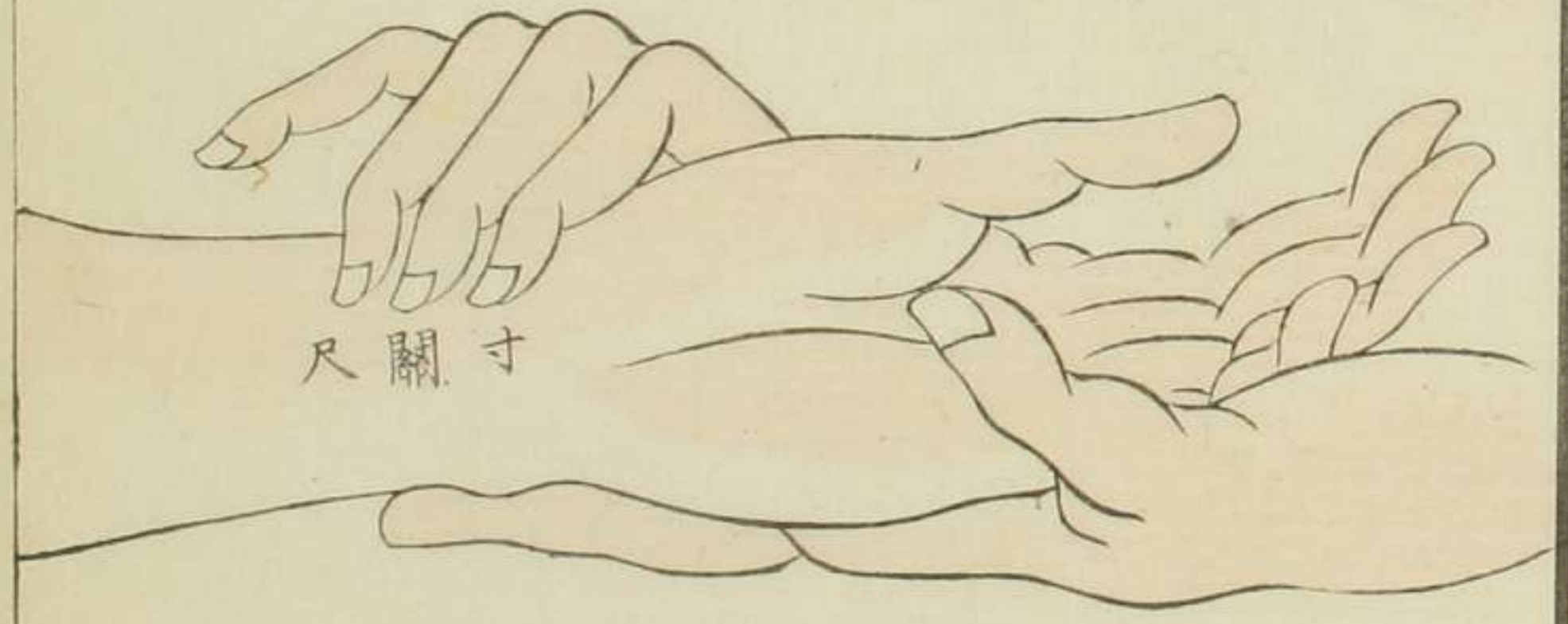

內科秘金
卷一

三十二

自註
字
辭

內科秘金

脈起心臟圖

動脈者其
源起於心
臟漸支分
而布全體
寸口其一
也

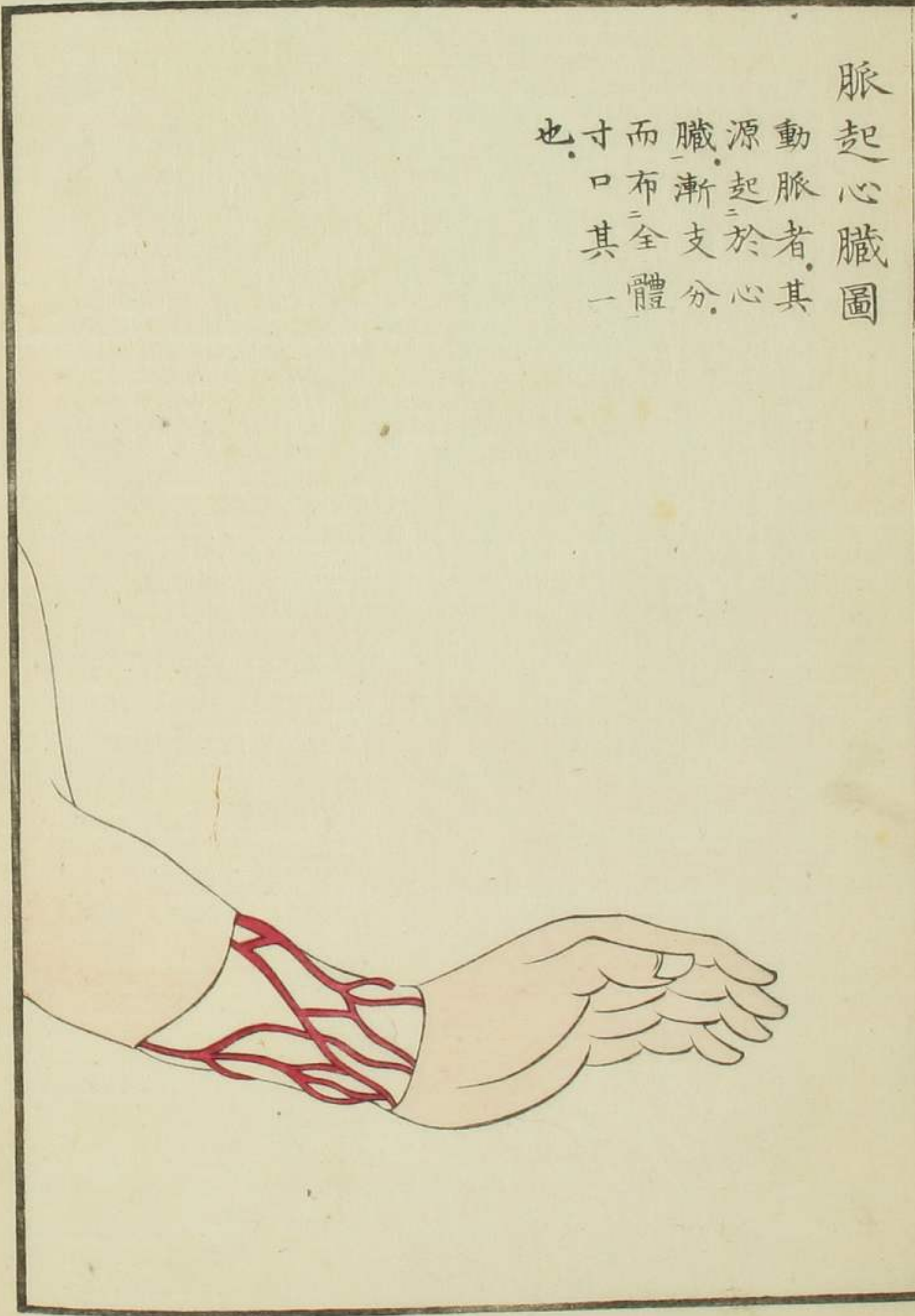

自
此
而
後

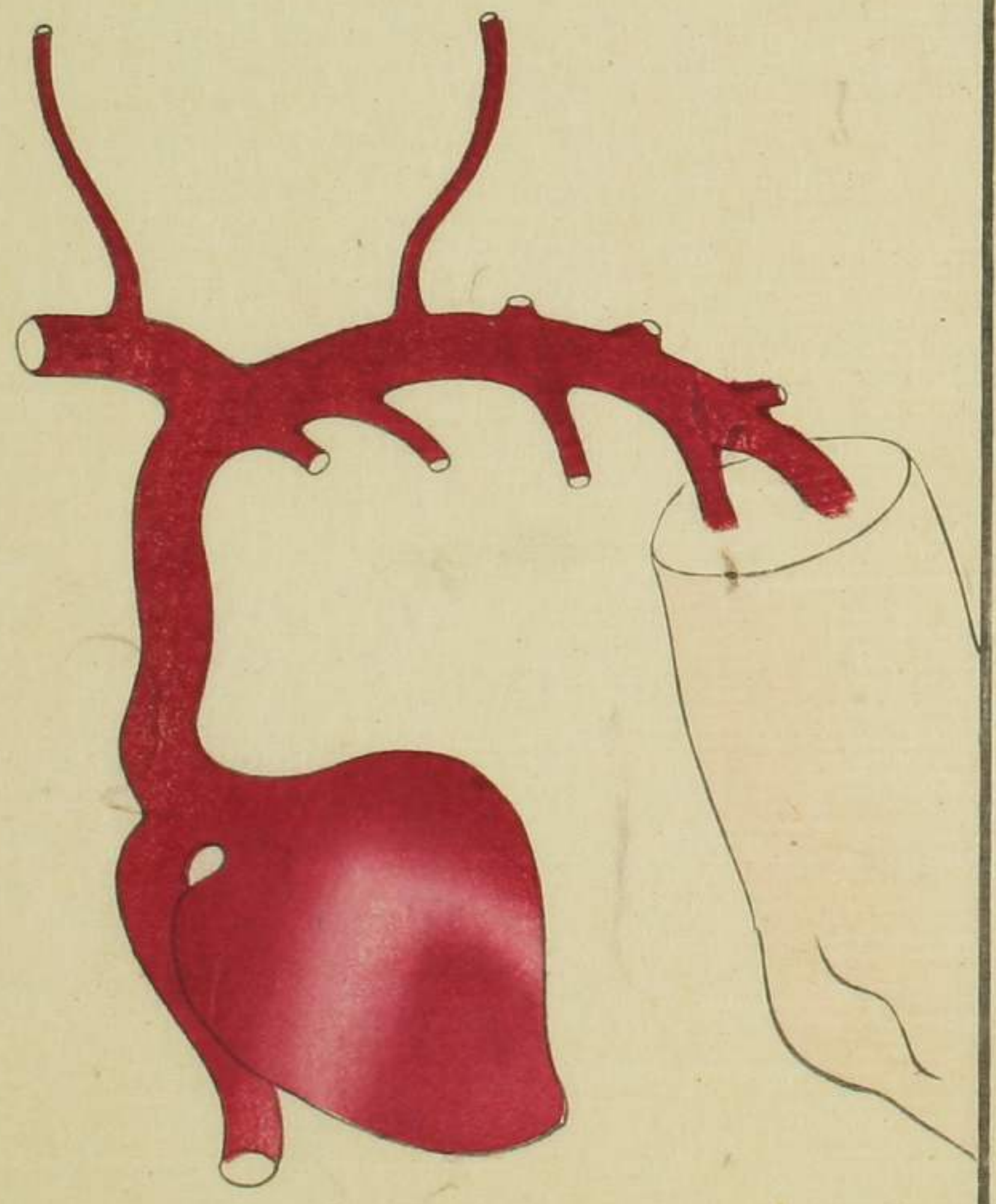

內科秘金

自
此
而
後

内景

内景

醫ハ第一ニ内景ヲ明ニスヘシ内景ヲ知ラサレハ外
 科截斷等ハ勿論ノ一病因腹候等ヲ審ニスル一能
 ハス軒岐以來五臟六腑十二經ノ目ヲ立タルハ初
 メ人身ヲ解剖シテ見タル者ナルヘシ若シ一目擊
 モセサル寸ハ臟腑經絡ヲ説ク一能ハス靈樞經水
 篇ニ天之高地之廣也非人力之所度量而至也若夫
 八尺之士皮肉在此外可度量切循而得之其死可解
 剖而視之トアレハ左證ト為ヘン漢書王莽カ傳ニ
 翟義ノ黨王孫慶ヲ捕得テ解剖ヲ試ミタル一ヲ載

内景

内景

七書録解題ニ世ニ傳ル所ノ歐希範五臟ノ圖ハ宋
 ノ時盜賊歐氏ヲ解剖シテ醫其五臟ヲ圖ニシ傳ル
 所ナリト見ヘタリ又文獻通考ニ楊介カ存真ノ圖
 ハ崇寧ノ間刑屍ヲ解剖シテ作りタルヲ云ヘリ
 此舉皆靈樞解剖ノ遺法ニ本ツキタル者ナルヘシ
 本邦ニテモ寶曆中山脇道作初テ刑屍ヲ解剖シテ
 臟志一卷ヲ著ハセリ蓋シ靈樞所載ノ解剖ハ西洋
 ノ法ヲ傳フルニ非ス西洋ノ解剖ハ亦漢土ノ法ヲ
 傳フルニ非ス東洋ノ舉モ亦獨リ自ラ發明スル所
 ニシテ漢蘭ニ本ツクニ非ス各國解剖ノ法ヲ立ル

ハ皆自然ニ出テ、蓋シ造物主ノ人ヲ教ヘテ行ナ
 ハシムル所ナリ或ハ其事殘忍ニシテ名教ニ背ケ
 リト誹謗スル者アレト決シテ然ラス若シ内景ヲ
 知ラスシテ醫事ヲ行フキハ活ヘキ者ヲモ誤テ死
 地ニ陷フシイル、一多シ假令ハ乳癌・舌疽・腕疽・血瘤會
 陰打撲ニテ尿閉スル等ハ古ヨリ必死ノ者ニ定マ
 リタルト今必ラス之ヲ救フヘキノ術アリ然レト
 内景ヲ審ニセサレハ其術ヲ施ス一能ハス又内景
 ヲ心得ヌモノ漫ニ此等ノ證ヲ療治シテ病人立ニ
 死セシ一少ナカラス重罪ヲ犯シタル者ノ刑屍ヲ

解剖スル一毫スミモ残忍トセス内景ヲ知テ千般ノ疾
疾ヲ救フ片ハ仁馬ヨリ大ナルハ莫シ内景ヲ知ラ
スシテ妄ニ治療ヲ施シ誤テ人ヲ冥冥ノ中ニ殺ス
者コソ残忍ト謂フヘシ

内景ヲ知ルニハ先ツ素靈難經及馬玄臺孫一奎滑伯
仁張景岳等カ書ニ至ルマテ涉獵シテ其是非ヲ取
捨スヘシ漢土ノ書ニテ内景ヲ論シ略實際ヲ得ル
者ハ王惠源ノ醫學原始ナリ蓋シ西說ヲ傳ヘテ述
タルナルヘシ此學ノ淵源ヲ極ムルニハ宜シク西
學ニ入ルヘシ今世ニ行ハル、所ノ解體新書醫範

提綱ニテ足レリトス其外ニモ鈔本ニテ傳ハルモ

ノ高野長英ノ著ハス醫源樞要及ローセ人名リセラ

ント同フリメンパツク同ブレキ同マイクリイ

ス同ベカラルト同イペイ同等ノ内景窮理書亦見

ルヘシ予近頃和蘭ノ人ヘムペル人名獨逸ノ人ボツ

ク人名ノ著ス解剖書ヲ購ヒ四男得四郎ヲシテ讀シ

ムルニ其說尤モ詳ナリボツクノ書ニ附スル所ノ

圖ハ精微鮮明ニシテ發明ノ圖說頗ル多シエウス

タキウスノ解剖圖譜ハ五大州中第一ノ圖ト言ヒ

傳ヘテアレ氏恐クハボツクノ右ニ出ル一能ハス

内科秘録

卷一

三十四

自準亭藏

解剖ノ術ハ先ツ諸獸ヲ解ヘシ獸類ノ臟腑經脈モ其官能ハ人ト同シキ一ユヘ其位置形狀及ヒ員數モ亦異ナラス但生殖諸器及筋骨皮毛ニ至テ異同アルノミ魚鳥昆蟲ノ如キハ有餘不足アリテ甚タ同シカラス然レモ初學ノ時ハ廢物ヲ解剖シ互ニ參伍シテ發明スル一有リ牛馬ハ身體及諸臟俱ニ最大ノ者ナレモ頭腦ハ至小ナル者ナリ又牛ハ馬ヨリモ小ナリ愚案スルニ腦ハ精神ノ所舎知覺ノ所出ニシテ動物ノ腦ニテハ人ヲ最第一ト為ス即チ人ハ萬物ノ靈タル所ナリ牛馬ノ腦ノ大ナラサル

ハ知覺ノ鈍キ者ユヘ自然ノ造化ナルヘシ鳥類ノ胃中ニハ必ラス砂礫ノ多ク有ル者ナリ鷲鶴等ニハ瓦ノ碎片ノ有ル一アリ熟視スルニ瓦礫自ラ消磨シテ稜角ナク圓クナリテアル者ナリ此ハ瓦礫飲食ニ雜リテ胃中ニ入りタルナリ鳥類ノ膽ハ砂礫ヲモ消化スルノ性ヲ存スルユヘ其液稠厚ニシテ色純綠氣味モ亦甚タ苦クシテ慄悍ナリ糞ニ一粒ノ砂石無キニテ其消磨スル一自ラ分明ナリ西洋ニテハ解剖ニ刀式有リ吾門ニテ行フ所ハ先ツ快刀ヲ把テ鳩尾ヨリ輕輕ト淺ク割テ臍ニ至リ岐

内科秘録

自序

シテ臍圍ヲ截廻シ亦臍ヨリ割テ横骨ニ至リ横骨
 ニ從テ横ニ左右ヲ割テ各三寸許又鳩尾ヨリ肋骨
 ニ從テ横割シテ左右ノ季肋ニ至リ次ニ腹皮ヲ剥
 テ左右へ展開シ五對筋及白條等ヲ見ル白條ハ即
 チ腱ナリ盡ク筋腱ヲ去ルニ薄膜ニテ全腹ヲ覆フ
 之ヲ臟囊ト名ツク又腹膜トモ云フ透明ニシテ諸
 臟盡ク見ユルナリ臍靱帶ハ臍ニ起リ腹膜ニ著キ
 上行シテ肝ニ入ル臟囊ヲ發開スルニ網膜ハ上部
 ヨリ下垂シテ諸臟ヲ覆フ者ナレ氏死スルキハ牽
 縮シテ胸下へ聚リ黄色ニテ脂肪ニ混シ易シ之ヲ

引キ延セハ横骨ノ邊ニ至ル腹ヲ刺シ腸ノ出テス
 シテ黄色ノ物ノ出ルハ即チ腸網ナリ諸臟ノ位置
 ヲ知ルニハ手ヲ其間隙ニ入レ或ハ轉廻シ或ハ按
 排シテ能ク探索スヘシ肝ハ右ノ脇下ニアリテ諸
 臟中ノ最大ナル者ナリ膽ハ肝ニ連着シ膈ハ胃ノ
 下ニアリテ少シク右ニ倚リ又脊へモ倚リテアル
 者ナリ初學ニテハ之ヲ探リ得ルヲ易カラス脾ハ
 左ノ脇下ニアリ附著スルヲ深クシテ分離シ易シ
 瀘胞質ノモノユヘ管ニテ吹クキハ微シク膨脹ス
 腸ノ黄色ニ見ヘ或ハ空脹スル者ハ皆薄腸ナリ腸

中實シ之ヲ摸索スルニ大便ノ填ル者ハ盡ク厚腸ナリ厚腸ハ却テ上腹ニ升リ薄腸ハ却テ下腹ニ降ル直腸ヲ撮ミ大便ヲ上部へ壓送シ麻絲ニテ緊索スル一ニ箇所ニシテ其間ヲ剪斷シ又胃ト胃管トノ相接スル處ヲ剪斷スル一ニ直腸ヲ截ル法ノ如シ腸胃及腸間膜乳糜脈等ヲ併セテ腹外へ出シ或ハ吹キ或ハ度リ或ハ拓開シテ熟視スヘシ乳糜管ハ獸類及ヒ刑屍ヲ解ク毎ニ屢搜索スレハ今猶未タ之ヲ視ル一能ハス動脈靜脈ノ兩大幹ハ顯然トシテ脊髓ニ附キ腰ニ至リ岐レテ兩脚ニ下ル其支

別腎ニ入り又畢丸ニ至ルモノアリ腎動脈ノ血ヲ受テ小便ヲ分泌シ之ヲ輸尿管ニ送り輸尿管ハ膀胱ノ背面ニ起リ尿道ニ貫通ス膀胱ヲ開テ元結ヲ輸尿管ノ口へ挿入スルハ直ニ腎ニ至ル腎ヲ吹クハ少シク膨脹ス側腎ハ至小ニシテ櫻桃ノ大サニ過キス注意セサレハ之ヲ認得ル一難シ靜脈ノ大幹ヲ切り之ヲ吹クハ心ノ右室及右耳膨脹ス動脈ノ大幹ヲ切テ吹クハ心ノ左室及左耳膨脹ス

第二刀天突ヨリ割テ岐骨ニ至リ胸皮ヲ剥一腹皮ヲ

剥ノ法ノ如ニシ肋間ノ肉ヲ輕輕刮去リテ胸膜ヲ
視ルヘシ又鎖骨ヲ截離シ肋骨ノ左右ヨリ臆中骨
へ相接スル處ハ軟骨ニシテ截リ易シ此處ヘカヲ
入レテ左右氏ニ截離シ拓開シテ心肺及胸膜豎隔
膜ヲ視ル再ヒ肋骨ヲ盡ク折リ瞻視及術ヲ施スニ
便ナラシメ心肺ヲ併テ胸外へ出スヘシ胸間ニハ
必ラス水ノ溜リテアル者ナリ心ノ左室ヲ穿テ管
ヲ以テ吹ク片ハ諸動脈盡ク膨脹ス右室ヲ穿テ吹
片ハ諸靜脈盡ク膨脹ス兩耳モ亦從テ膨脹スル者
ナリ氣管ヲ吹片ハ兩肺卒ニ怒脹シテ細囊及肺裂

等モ分明ニ見ユルナリ長ク吹片ハ其氣心ノ左室
へモ通ス心肺ヲ徐徐ニ分離セシメ心ノ四大脈管
四障膜兩耳等ヲ明辨スヘシ隔膜ヲ截取ルニ二ツ
ノ孔アリ一ハ胃管ノ貫ヌク處一ハ靜脈大幹ノ貫
ヌク處ナリ動脈大幹ハ脊髓ニ著キ肉中ヲ下リテ
隔膜ニ關係セス胸隔ノ裏面ヨリ神經ヲ見ルニ一
對毎ニ肋骨ノ間ニ淺ク露ハレテ認易シ
第三刀横骨ハ堅クシテ切リ難キ者ナレハ鋸或ハ鑿
ヲ以テ除キ去リ膀胱精囊陰莖畢丸ヲ連テ體外ニ
出シ仔細ニ視ルヘシ諸器明晰ニ分ルモノナレ氏

但鶏冠ハ軟脆微小ニシテ認難シ精囊ヲ割ハ精流
滴ス家猪ノ精囊ハ最モ大ニシテ人ヨリモ二三増
倍ナリ精ヲ蔵スル一モ亦甚タ多シ陰莖ノ動脈ハ
左側ニ有リ

第四刀四肢ヲ割テ第一ニ動脈ノ道スヂニ浮沈曲直
ノアル一及ヒ管ノ大小等ヲ知ルヘシ次ニハ筋骨
ヲ辨ス

第五刀頭ヲ解ニハ先ツ十字形ニ截テ皮ヲ四方ヘ翻
シ鋸ヲ用テ耳上ヨリ横ニ截廻シテ腦蓋骨ヲ去リ
厚腦膜薄腦膜前腦後腦延髓白髓淡黑髓及十對神

經ヲ見ルヘシ頭腦ハ形狀ノ異ナル所多クシテ名
目モ亦多シ容易ニ之ヲ見ル一能ハス眼ハ潰レヤ
スキ者ナレハ徐徐ニ目窠ヨリ截出シ脂肪ヲ盡ク
去リ六筋ヲ分明ニシ又六筋ヲ去リ_{ハカ}指ヲ角膜ニ
當テ食指ヲ眼神經ノ穿ツ處ヘ當テ、カヲ入テ撮
ミ剛膜ヲ緊張セシメ眼球半分ノ處ヲ剪刀ニテ剛
膜ヲ淺ク截テ葡萄膜ヲ破ル一ナカラシメ剪刀尖
ヲ剛膜ト葡萄膜トノ間ニ挿入シ横ニ截テ一周シ
半球二枚ト為シ又細ニ解剖スル片ハ三液六膜等
彰然トシテ明ナリ試ニ前部ノ半球ヲ取テ硝子液

ノ後面ヨリ物像ヲ望ムニ皆倒影ナリ然レハ物像
 ノ眼球ニ入ルハ暗室小孔ノ倒影ト同シニテ瞳子
 ノ小孔ニ因ルナリ液ノ次第ニハ關係セス白内障
 眼ノ硬翳ヲ治スルニハ水晶液ヲ球底へ墜下シテ
 一液ヲ闕クモ物ヲ視ルニ平生ニ異ナラサルニテ
 證スヘシ此倒影後部ノ半球四ニシテ網膜ヲ布タ
 ル處へ映スルニ再ヒ倒ニナリテ正影トナルナ
 リ凡物影凹ナル處ヲ射ルキハ必ラス倒影ス椀及
 角吸ノ底へ我顔色ヲ寫シテ知ルヘシ耳ヲ解テ最
 難シ刑屍及獸類ノ耳ヲ數解剖シタレ氏未タ其審

明ヲ得ルヲ能ハス先ツ鋸或ハ鑿或ハ刀其便宜ニ
 應シ聽道ヲ削テ鼓膜ニ至リ又鋸ニテ鼓室ヲ目的
 ニ截リ離シ鼓室聽骨聽筋喇ハ管圓窓卵圓窓半規
 管蝸牛殼聽神經等ヲ視ヘシ耳ノ解剖ニ精微ヲ極
 メタルハ梅里杉田成卿ナリ數種ノ解剖書ヨリ耳
 ノ圖說ヲ鈔録シ附スルニ自ラ解剖シタル所ノ圖
 ヲ以テシ一編ト為シテ其家ニ藏ス口鼻唇舌齒牙
 等ヲ次第ニ視ルヘシ槽齒ニ根ノ二岐ナルト三岐
 ナルト有リ一種ノ齒ニテ根ノ同シカラサルハ主
 用モ亦異ナル者ナルヘシ然レ氏其辨解剖書ニ見

ハス咽喉ハ扁桃濾胞五軟骨等ヲ見ルヘシ舌本ニ
 粒粒トシテ小瘡ノ如ク見ユルハ濾胞ニシテ病ニ
 非ス素人ハ之ヲ病ナリト疑ヒ心配スルヲ有リ草
 醫ニモ小瘡ト心得テ吹藥等ヲ與フル者アリ笑フ
 ヘキナリ前件ニ述ル所大略ニシテ聊カ解剖ノ
 楷梯ト為ノミ學者宜シク西洋解體ノ圖說ヲ熟覽
 シ解剖實驗スルヲ要務トス

心圖

心者血之
 源而生四
 大脈血行
 脈中循環
 周身

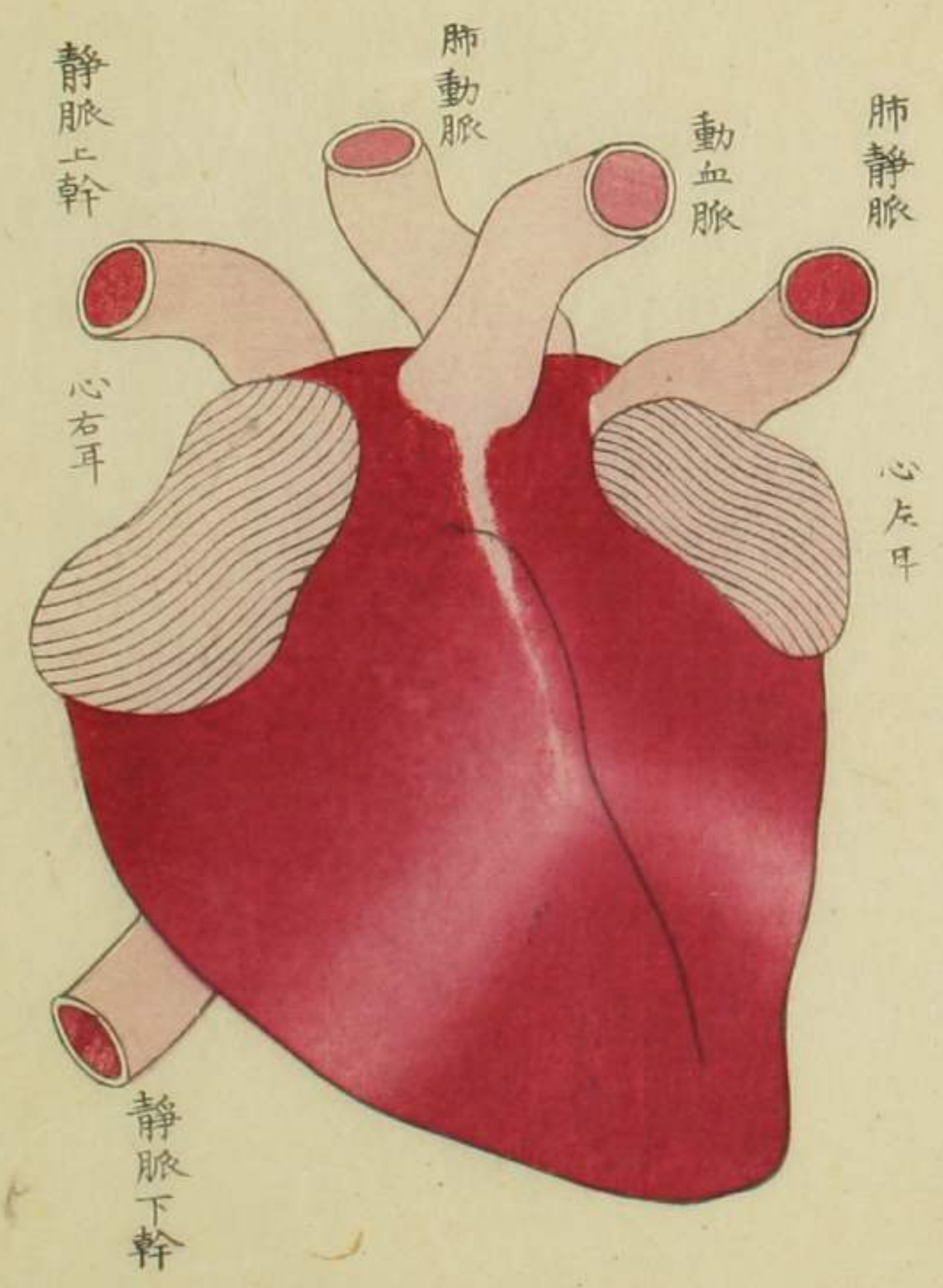

肺圖

肺者，縮脹如囊，籥以吐納大氣。

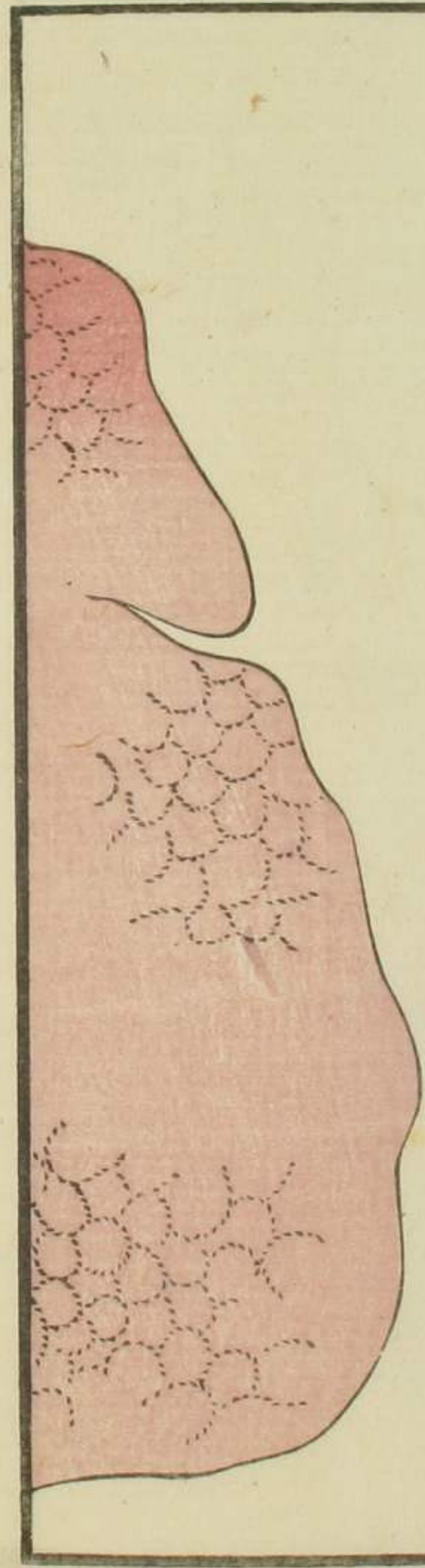

左葉

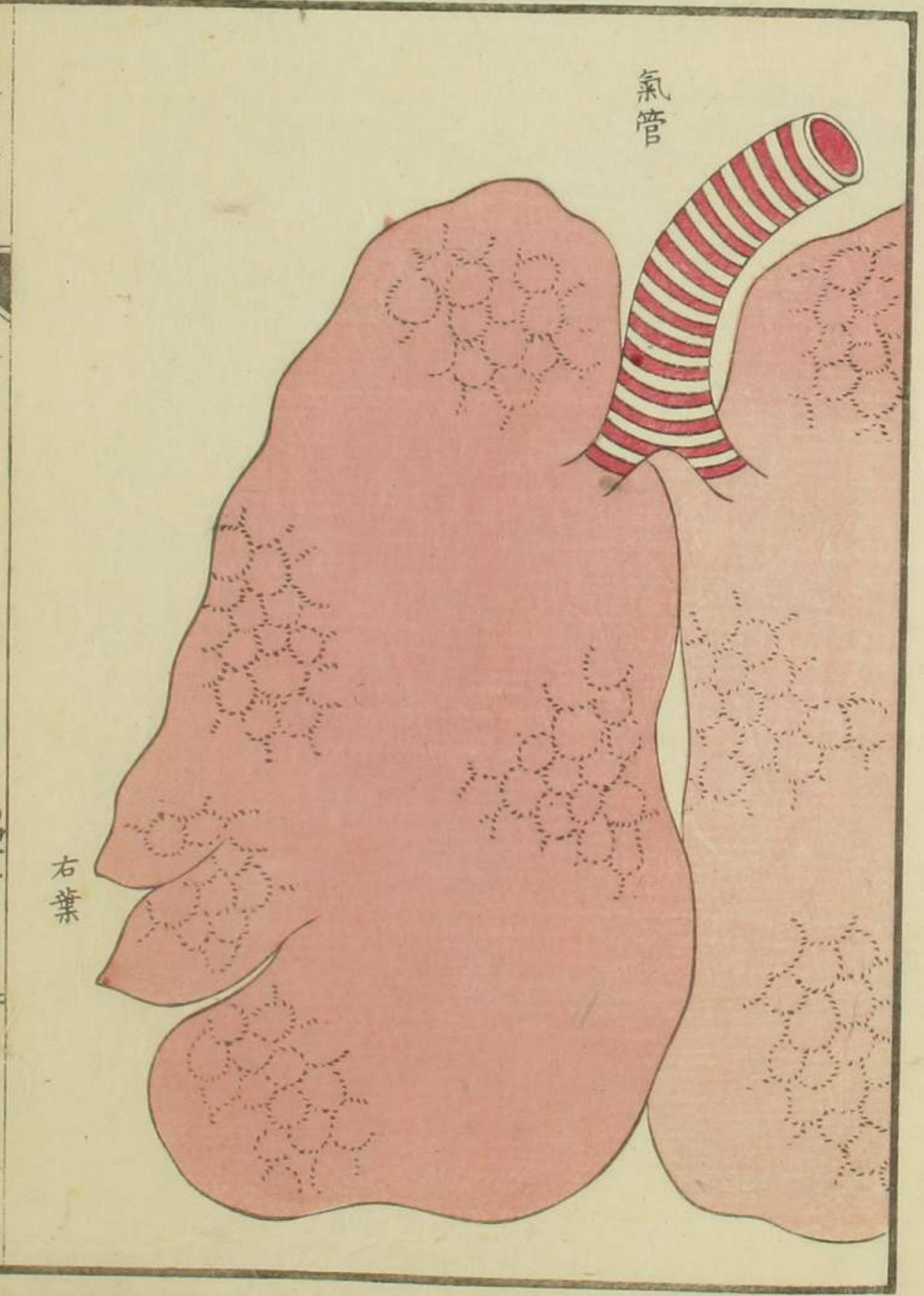

氣管

右葉

肝圖

肝者，瀝胞而受血於門脈，以造膽液。

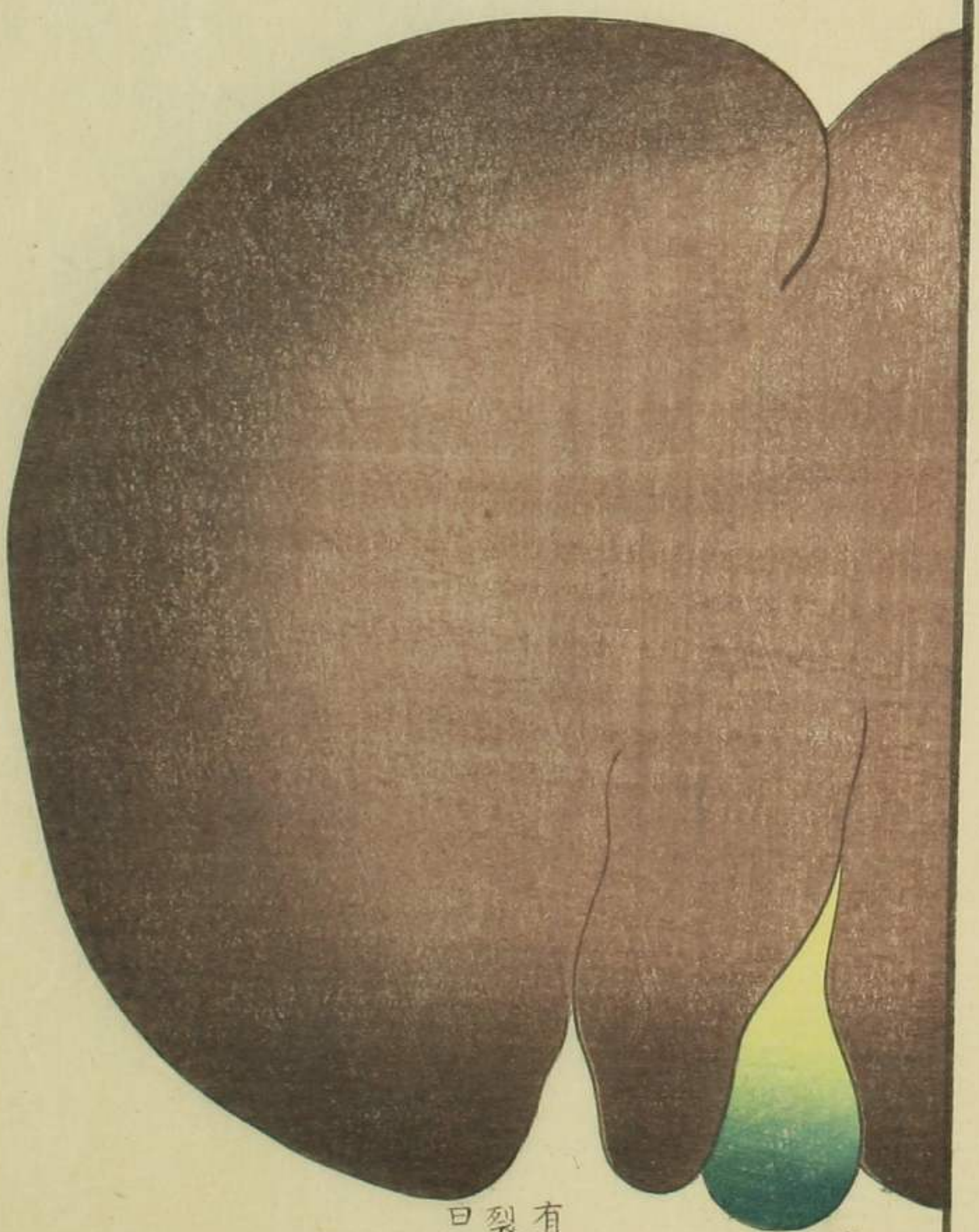
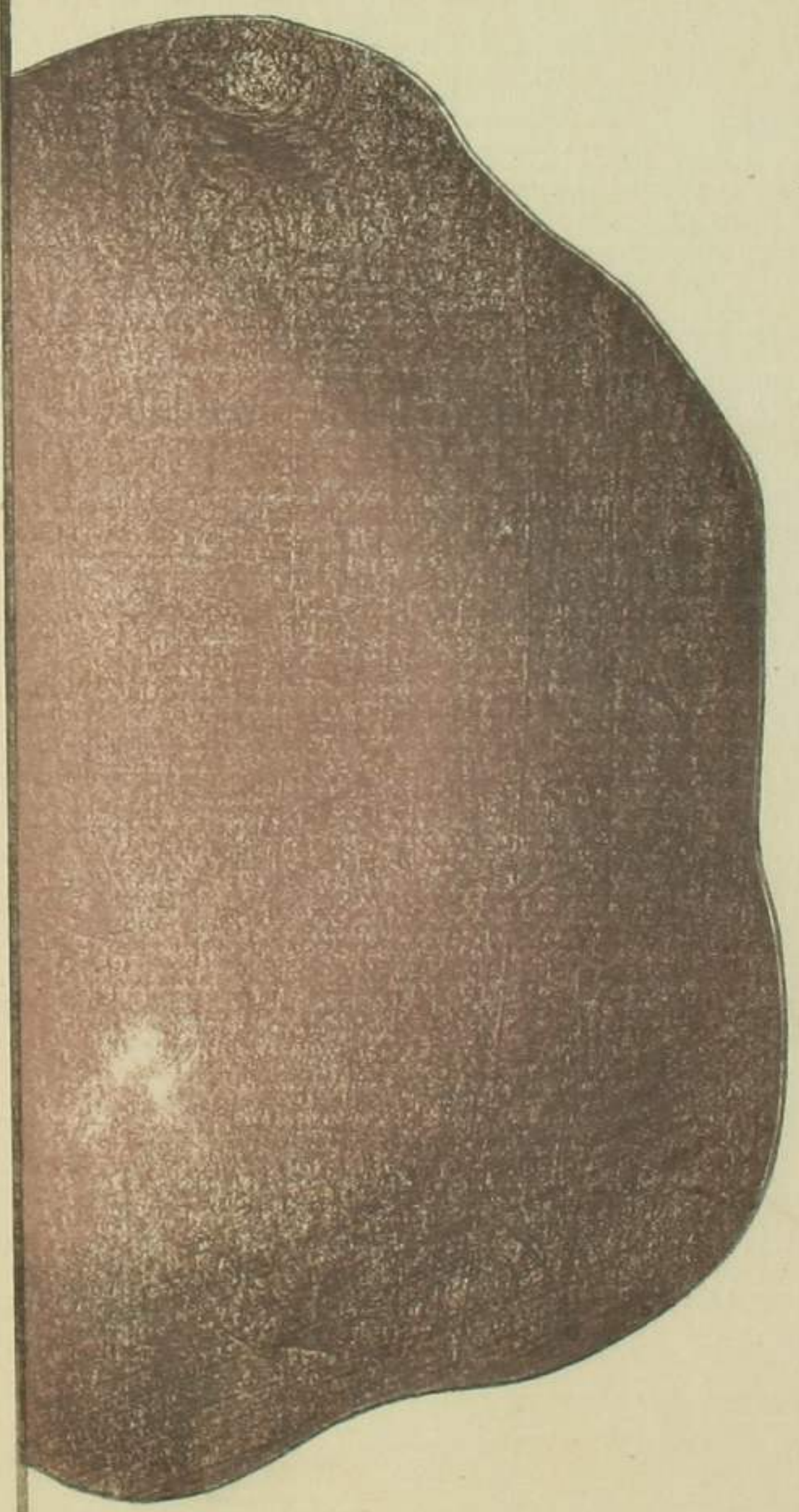

有披裂名曰門 膽

膽圖

膽者受膽液於肝以注于腸



肝膽二管相合為一，名曰總管。

脾圖

脾者濾血而受血於血脈以分泌稀水。

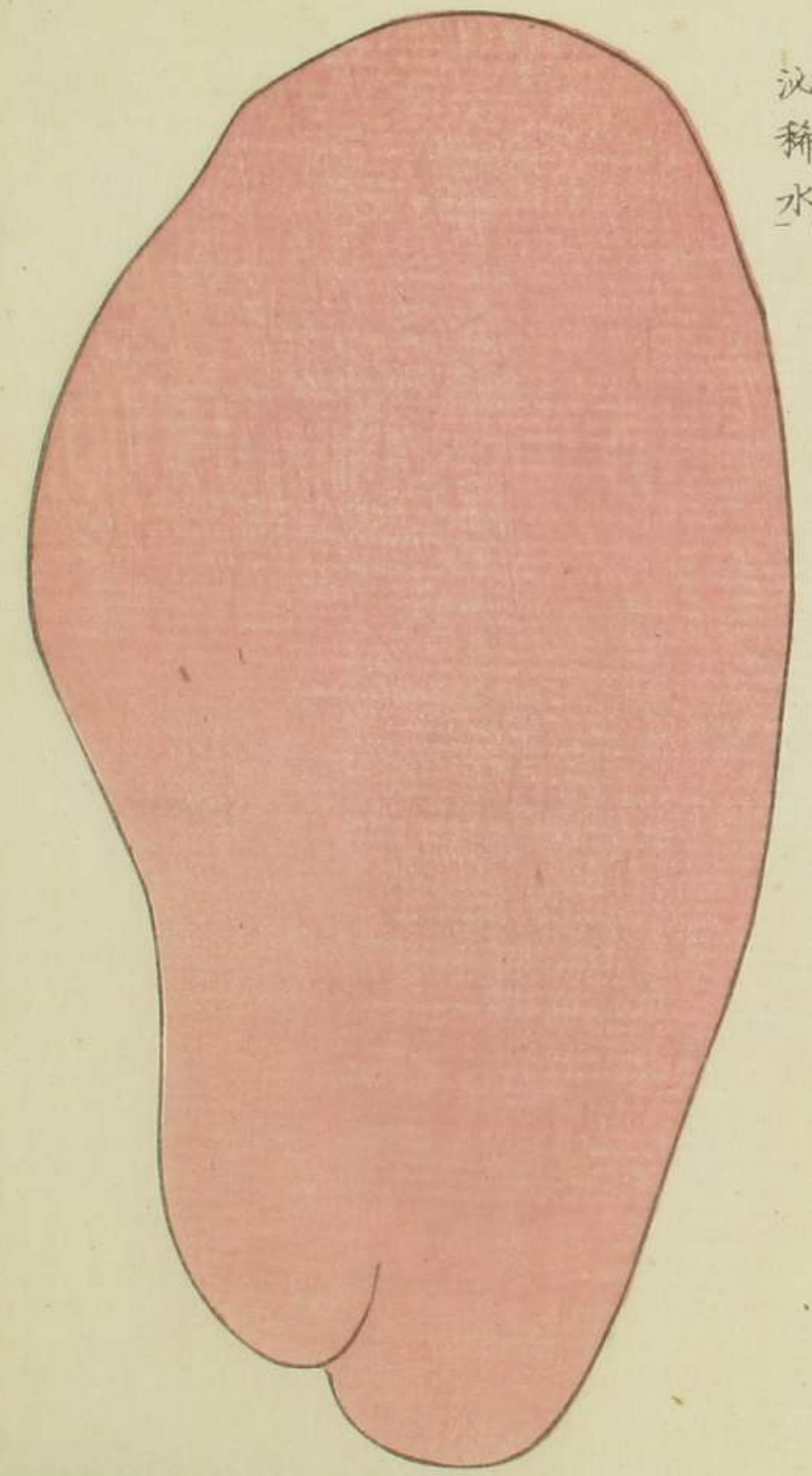

腎圖

腎者，濾胞而受血於動脈，滲泌尿水。

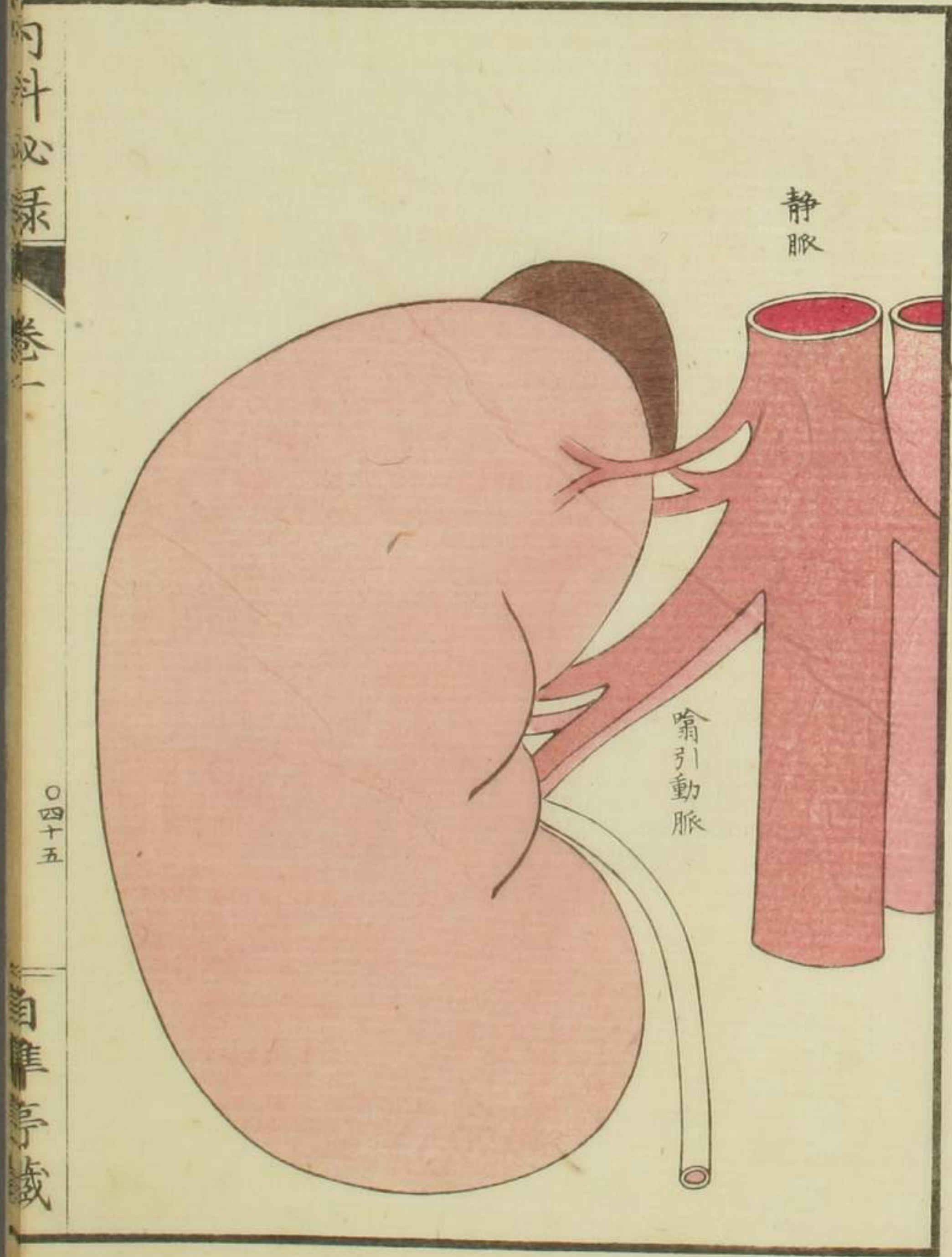
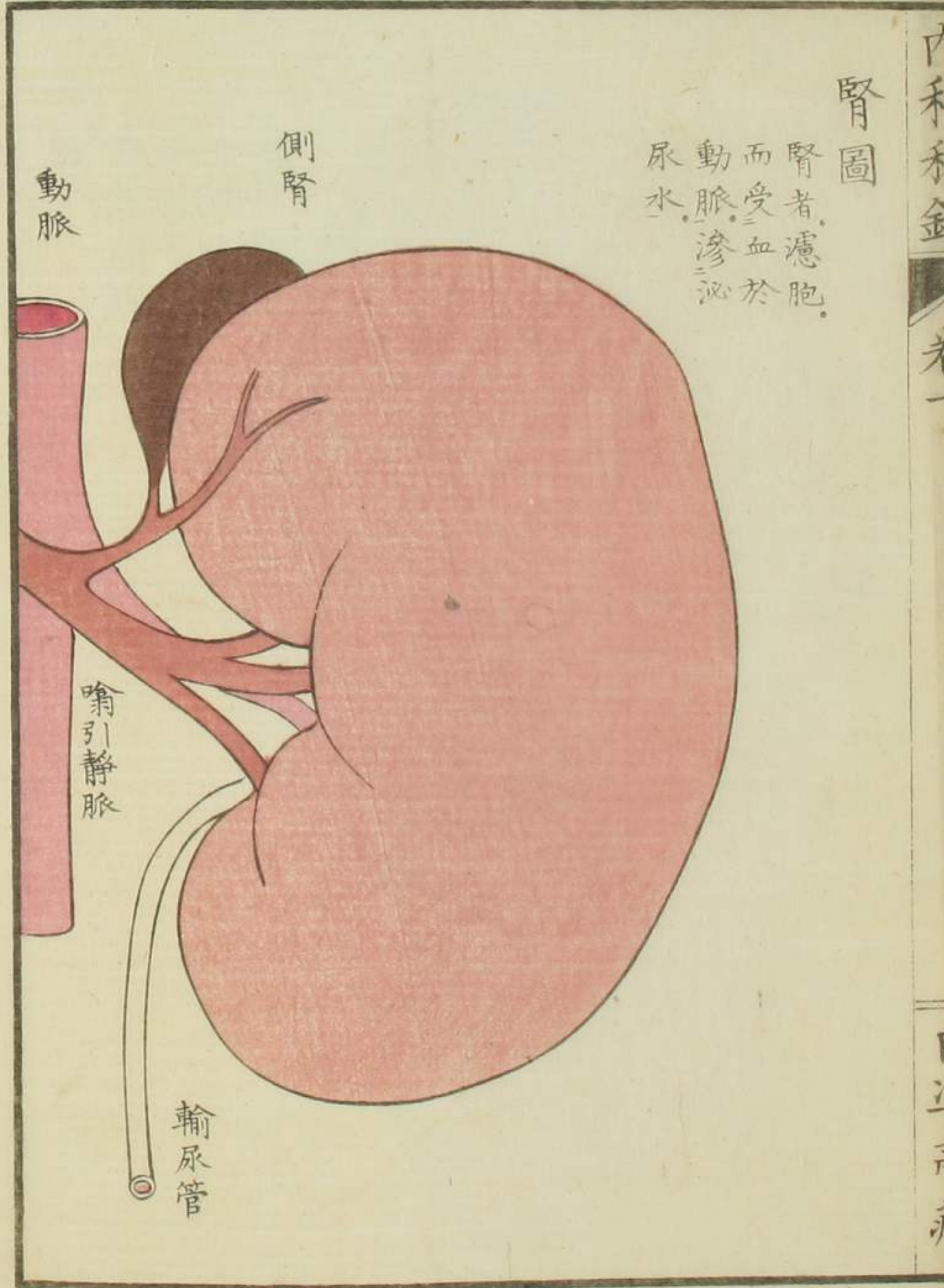

膀胱圖

膀胱者，尿之所滯溜，滿則洩之尿道。

囊底

輸尿管

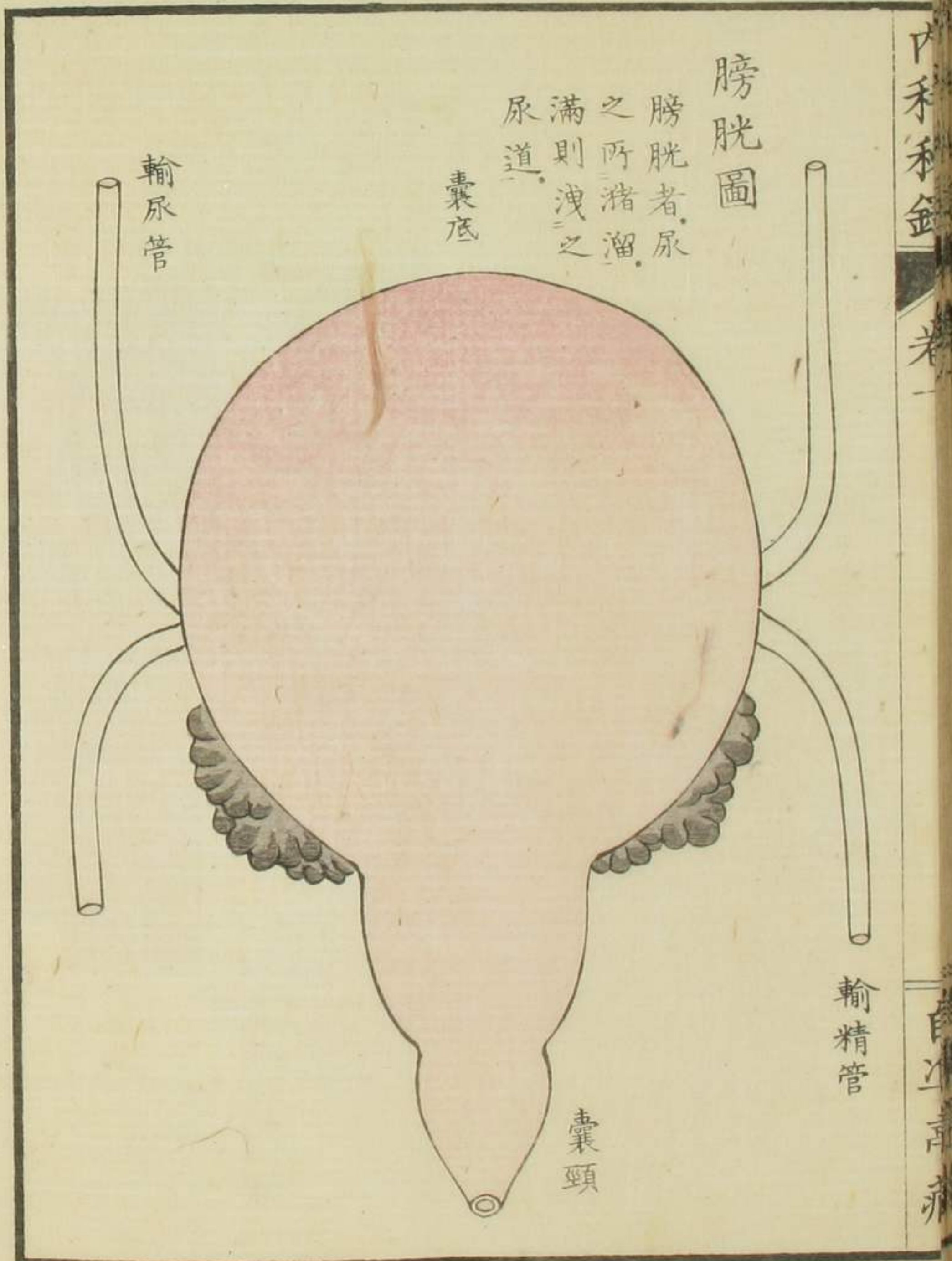

輸精管

囊頸

精囊圖

精囊者，蓄精之器，在膀胱之背面。

精囊

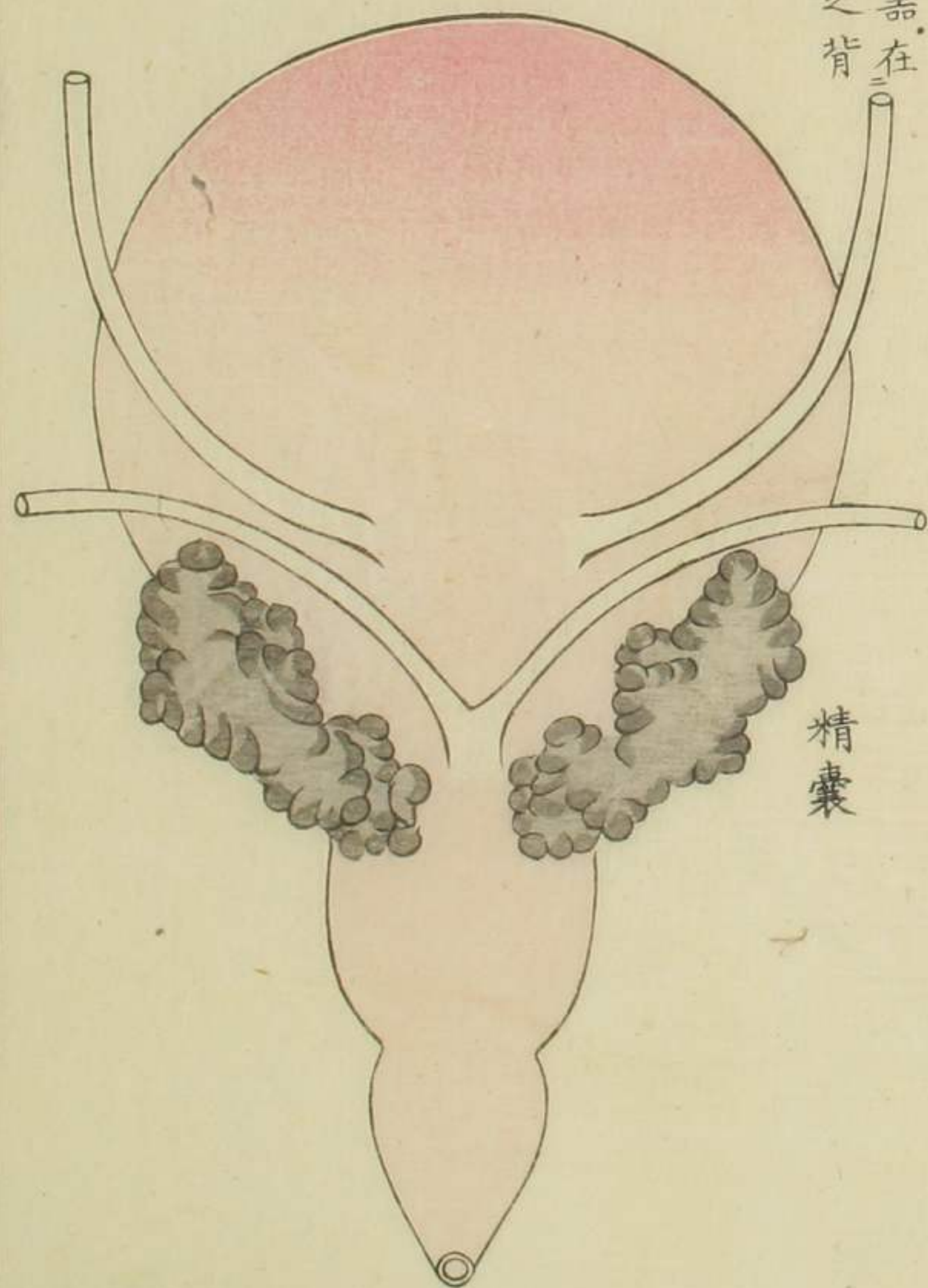

胃圖

胃者水穀
之海消磨
飲食以送
于腸

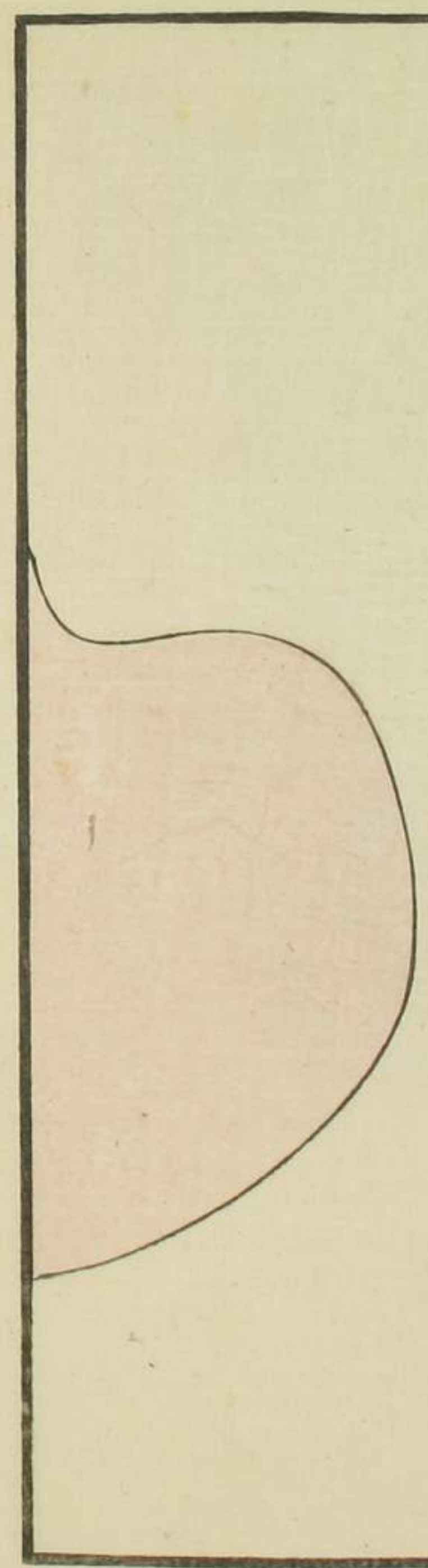

食道

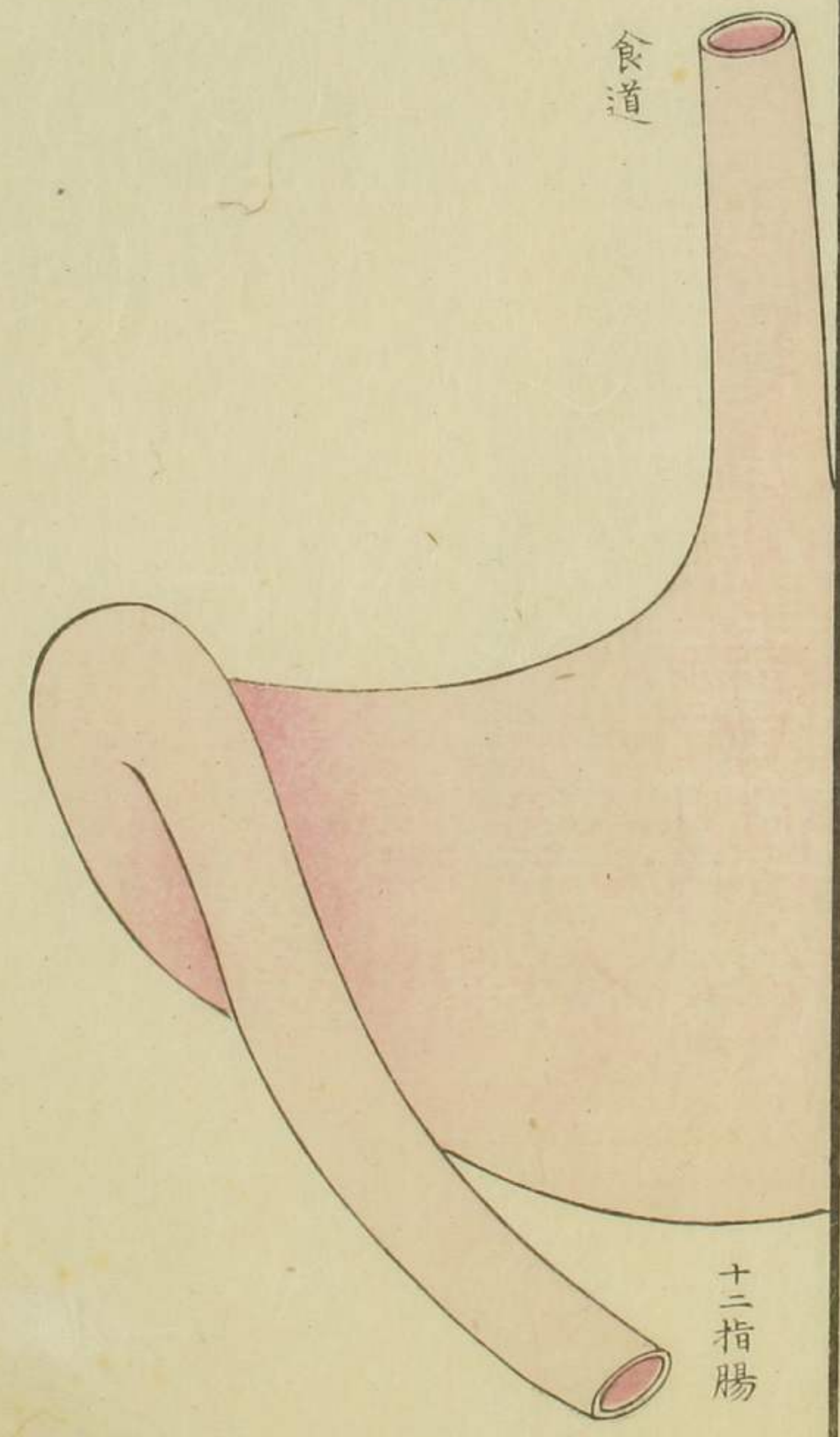

十二指腸

腸圖

腸者一大
膜管而接
胃受飲食
以造乳糜
送之於血
脈若其糟
粕泄之於
肛門

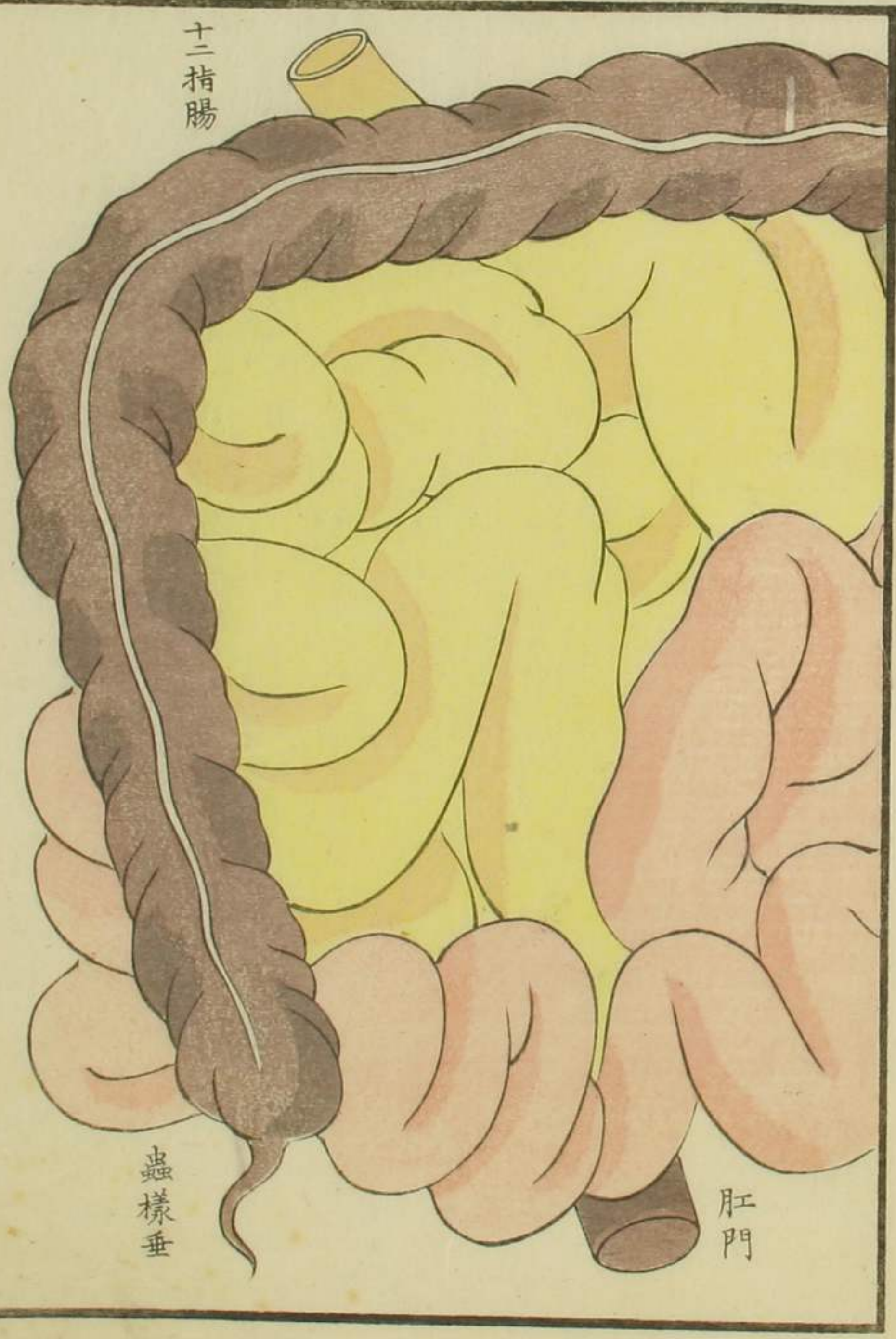
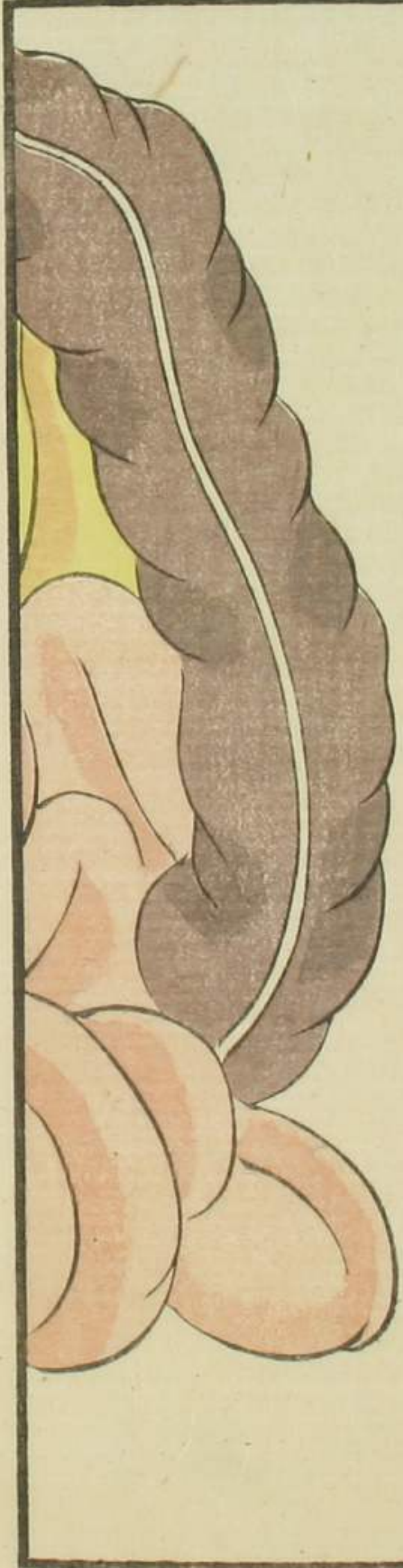

胞圖

胞一名臍
皆譯者之
所命非漢
土稱之瀝
胞而造酸
腸液以注于

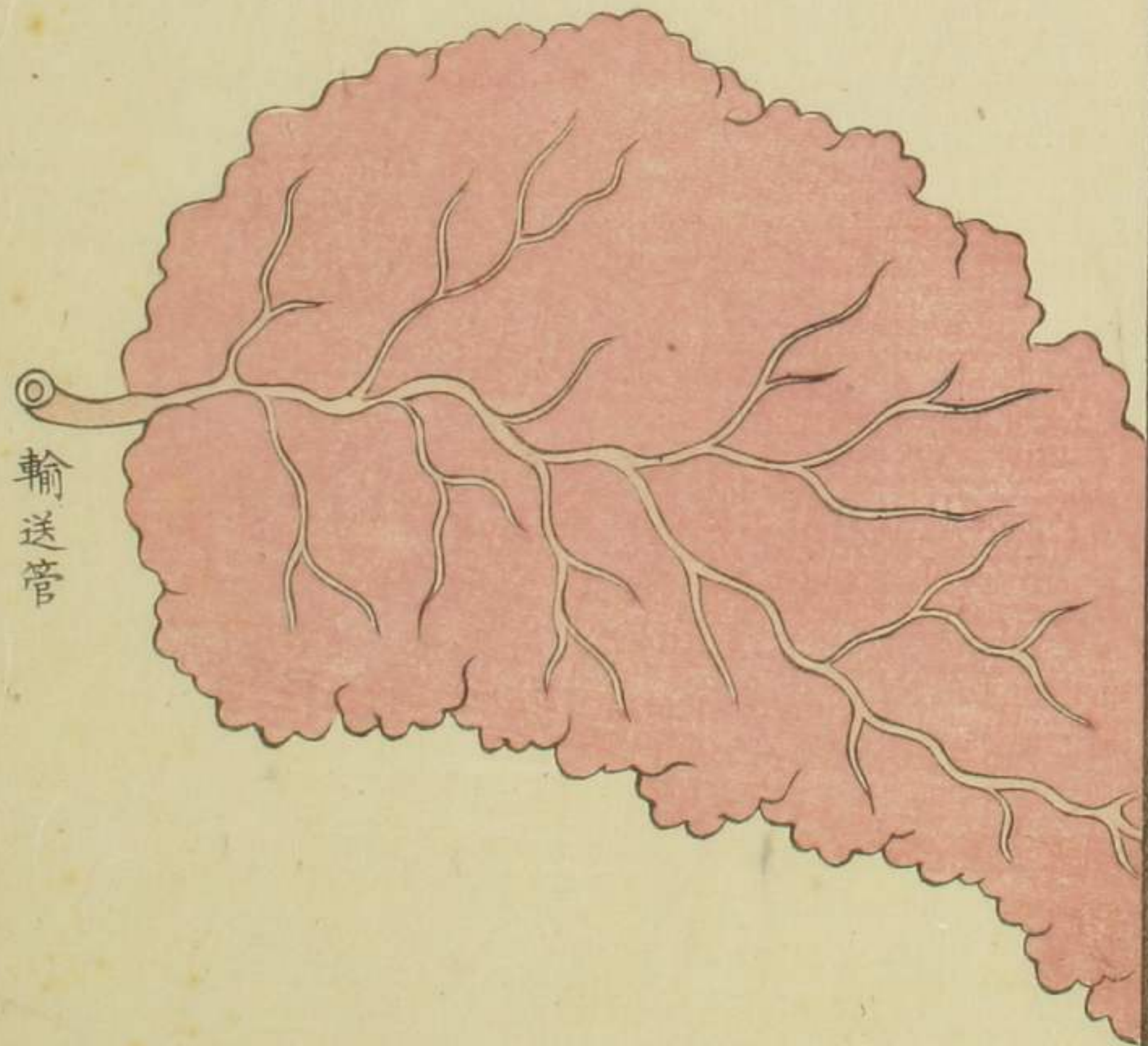
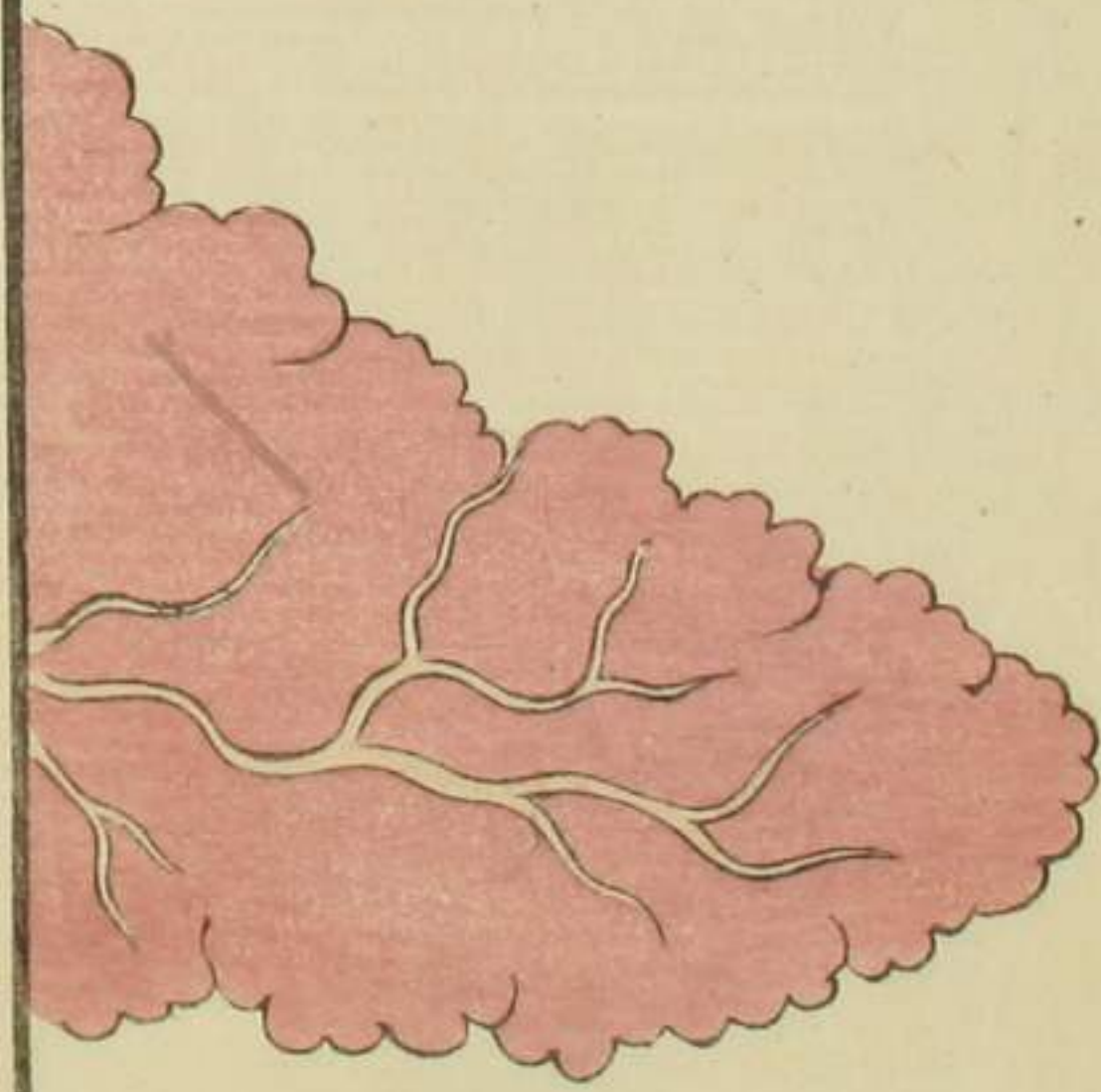

輸送管

四十九

腦圖

腦者造靈
液以發精
神耳目口
鼻四肢百
骸之知覺
運動盡本
焉

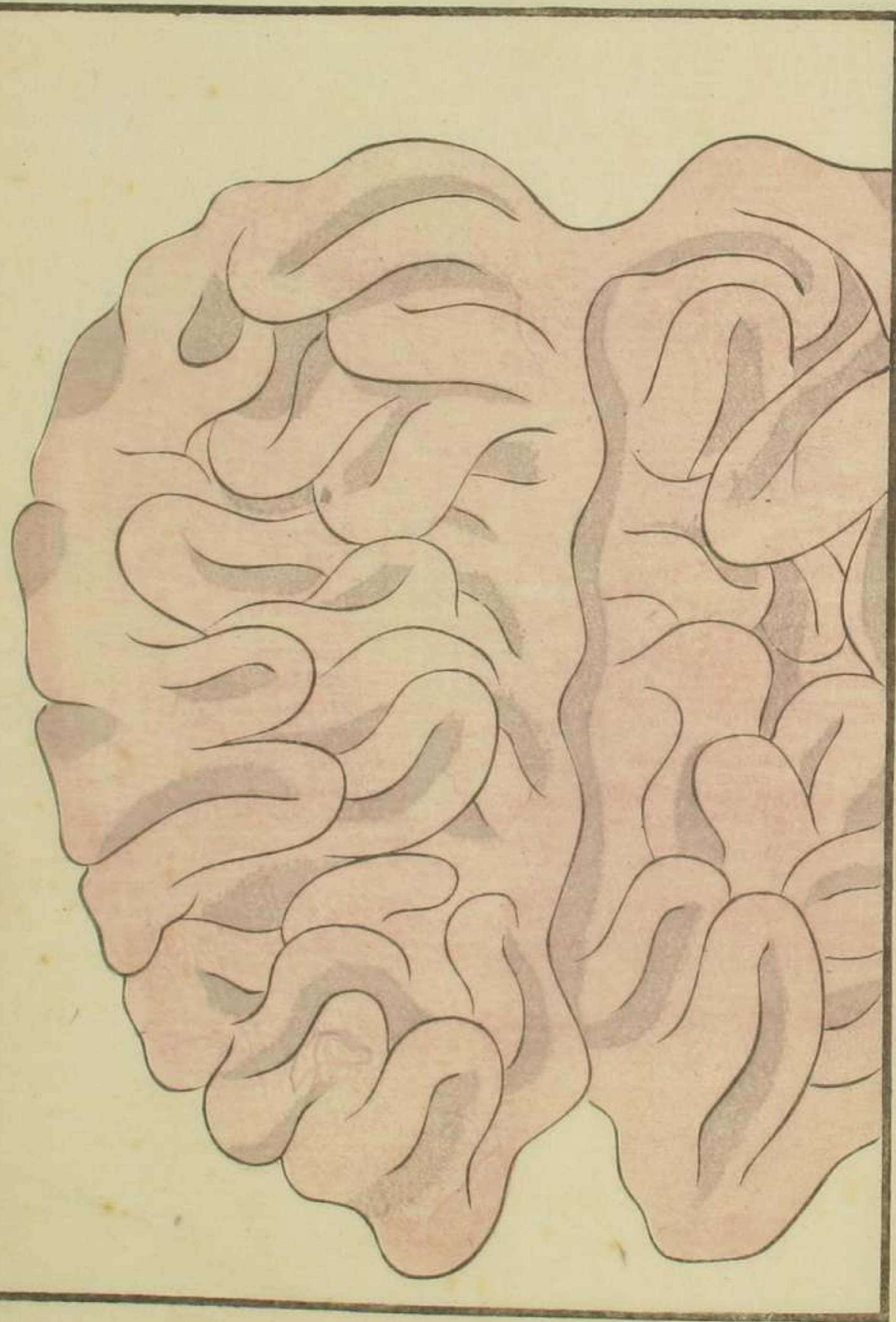
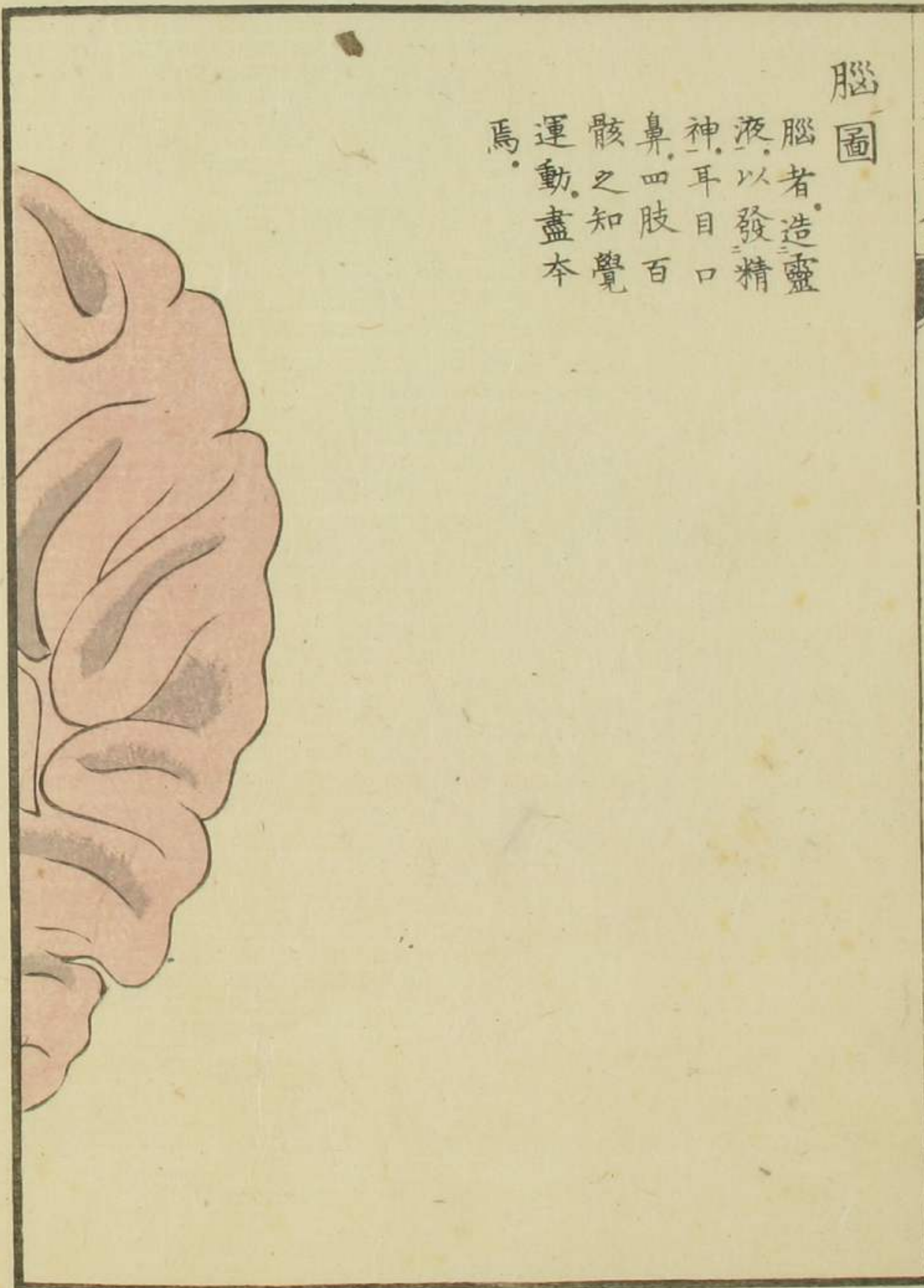

内科秘録卷之一

