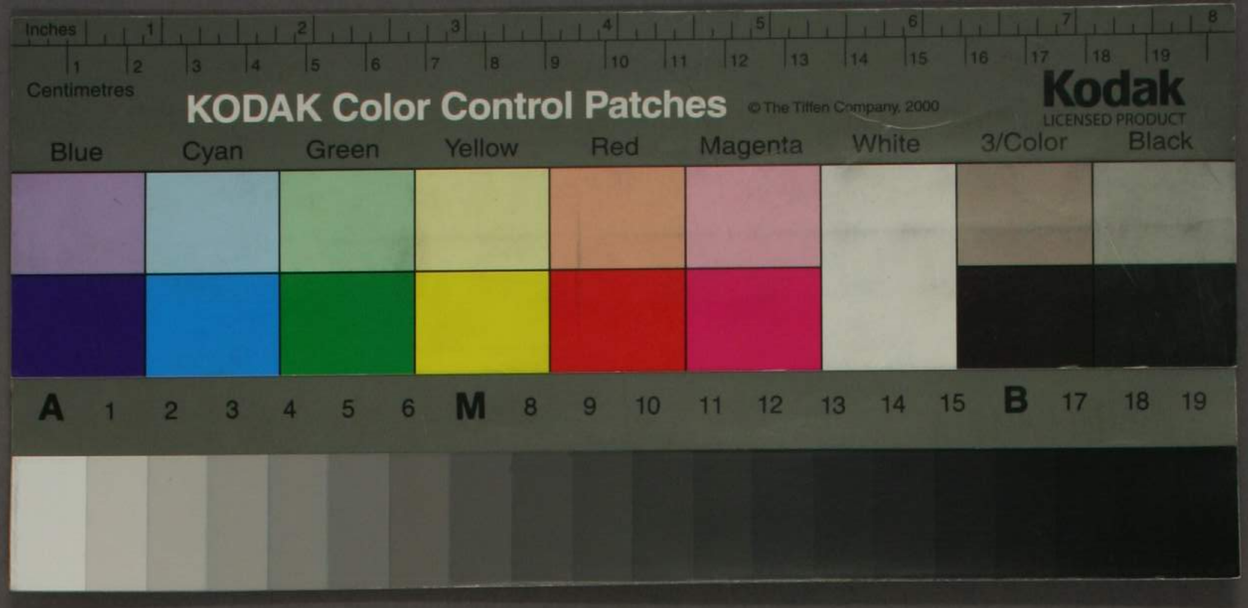

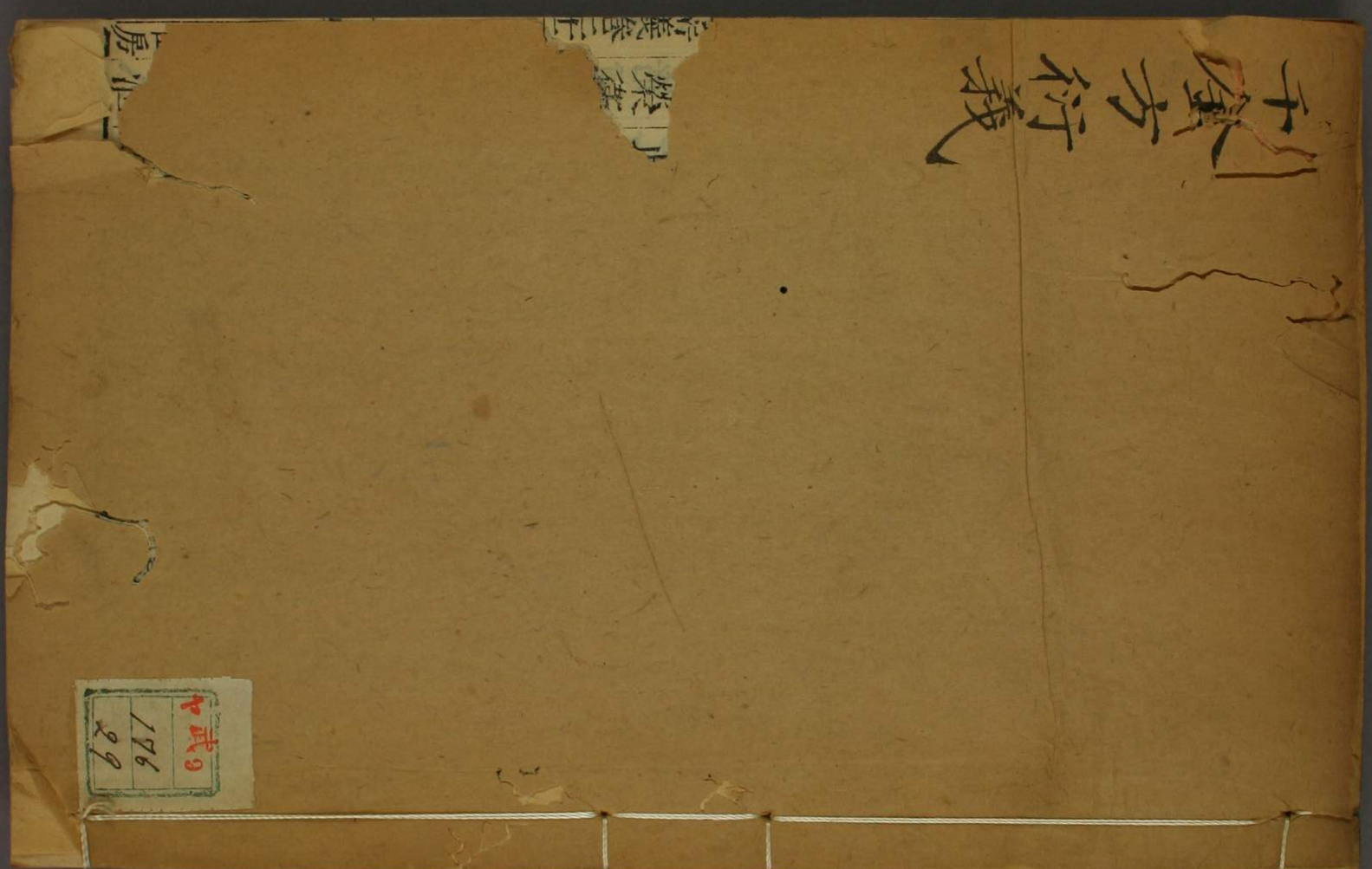

KODAK Color Control Patches © The Tiffen Company, 2000
Kodak LICENSED PRODUCT
Blue Cyan Green Yellow Red Magenta White 3/Color Black

十鑑方衍義

176
29

門 武 9
號 176
卷 29

孫眞人千金方衍義卷二十二

長洲張 璐路玉著
南沙席世臣郢客校

癰腫毒方

丁腫第一 論一首 證十五首 方二十九首 灸法一首

論曰夫禀形之類須存攝養將息失度百病萌生故四時代謝陰陽遞興二氣更相擊怒當是時也必有暴氣夫暴氣者每月之中卒然大風大霧大寒大熱若不時避人忽遇之此皆入人四體頓折皮膚流注經脈遂使腠理壅腑榮衛結滯陰陽之氣不得宣泄

變成癰疽丁毒惡瘡諸腫至於丁腫若不預識令人死不逮辰所以養生之士須早識此方凡是瘡痍無所逃遁

凡療丁腫皆刺中心至痛又刺四邊十餘下令血出去血傷藥藥氣得入鍼孔中若不達瘡內療不得力又其腫好著口中煩邊舌上見赤黑如珠子磣痛應心是也是秋冬寒毒久結皮中變作此疾不即療之日夜根長流入諸脈數道如箭入身捉人不得動搖若不慎口味房室死不旋踵經五六日不瘥眼中見火神皆口乾心煩即死也

一曰麻子丁　其狀肉上起頭大如黍米色稍黑四邊微赤多癢忌食麻子及衣布勿入麻田中行

二曰石丁　其狀皮肉之肉內陰陰微疼忌瓦礫磚石之屬

三曰雄丁　其狀頂頭黑黶四畔近瘡皰漿起有水出色黃大如錢孔形高忌房事

四曰雌丁　其狀瘡頭稍黃向裏黶亦如灸瘡四畔皰漿起心四色赤大如錢孔忌房事

五曰火丁　其狀如湯火燒灼瘡頭黑黶四邊有皰漿起如赤粟米忌火炙爍

六曰爛丁　其狀色稍黑有白瘢瘡中潰潰則有膿水流出瘡形大小如匙面忌沸熱食爛帛物

七曰三十六丁　其狀頭黑浮起形如黑豆四畔起大赤色今日生一明日生二後日生三乃至十若滿三十六藥所不能治如未滿三十六者可治俗名黑皰忌嗔怒蓄積愁恨

八曰蛇眼丁　其狀瘡頭黑皮上浮生形如小豆狀似蛇眼大體硬忌惡眼看并嫉妒人見之及毒藥

九曰鹽膚丁　其狀大如匙面四畔皆赤有黑粟粒起忌食鹹物

十曰水洗丁　其狀大如錢形或如錢孔大瘡頭白裹黑靨汁出中硬忌飲漿水水洗渡河

十一曰刀鐮丁　其狀瘡潤狹如薤葉大長一寸左側肉黑如燒爛忌刺及刀鐮切割鐵刀所傷可以藥治

十二曰浮漚丁　其狀瘡體曲圓少許不合長而狹如薤葉大內黃外黑黑處刺不痛內黃處刺之則痛

十三曰牛拘丁　其狀肉皰起掐不破

右十三種瘡初起必先癢後痛先寒後熱熱定則寒多四肢沉重頭痛心驚眼花若大重者則嘔逆

嘔逆者難治其麻子丁一種始末惟癢所最忌者不得犯觸犯觸者卽難療其浮漚丁牛拘丁二種無所禁忌總不療亦不能殺人其狀寒熱與諸丁同皆以此方療之萬不失一欲知犯觸之狀但脊强瘡痛極甚不可忍者是也

治十三種丁方

用枸杞其藥有四名春名天精夏名枸杞秋名却老冬名地骨春三月上建日採葉夏三月上建日採枝秋三月上建日採子冬三月上建日採根凡四時初逢建日取葉枝子根等四種並

曝乾若得五月五日午時合和大良如不得依法採者但得一種亦得用緋縉一片以裹藥取匝爲限亂髮雞子大牛黃梧子大反鉤棘鍼二十七枚爲末赤小豆七枚末先於緋上薄布亂髮以牛黃末等布上曝卽捲緋縉作團以髮作繩十字縛之熬斗中急火熬令沸沸定後自乾卽刮取搗爲末絹篩以一方寸匕取枸杞四味合搗絹篩取二匕和合前一匕共爲三匕令相得入分爲一分早晨空腹酒服一分日二

衍義 熱淫於內瀉以甘寒丁腫感四時之暴氣受五味

之毒邪故取專瀉三焦之枸杞根皮兼亂髮牛黃
棘刺赤小豆共囊散火解毒通治諸丁洵爲開編
首列之專方也

齊州榮姥丸　凡是丁腫皆用治之方

牡蠣九兩爛者　鍾乳　枸杞根皮各二兩
白石英一兩　桔梗一兩半　白薑石一斤軟黃者

右六味各搗絹篩合和令調先取伏龍肝九升爲
末以清酒一斗二升攪令渾澄清取三升和藥捻
作餅子大六分厚二分其濁滓仍置盆中布餅於
籠上以一幅紙藉盆上以泥酒氣蒸之仍數攪令
氣散發經半日藥餅子乾乃內瓦甌中每一重紙
一重藥遍布勿令相著以泥密封三七日乾以紙
袋貯置乾處舉之用法以鍼刺瘡中心深至瘡根
并刺四畔令血出以刀刮取藥如大豆許內瘡上
若病重困日三四度輕者一二度著重者二日根
爛始出輕者一日半日爛出當看瘡浮起是根出
之候若根出已爛者勿停藥仍著之藥甚安穩令
生肌易其病在口咽及胸腹中者必外有種異相
也寒熱不快疑是此病即以飲或清水和藥如二
杏仁許服之日夜三四服自然消爛或以物剔露

根出即瘥當看精神自覺醒悟合藥以五月五日
爲上七月七日次九月九日臘月臘日皆可若
急須藥他日亦得修合須淸淨燒香不得觸穢無
令孝子不具足人產婦六畜雞犬等見之凡有此
病者忌房室猪羊雞魚生韭葱蒜芸薹胡荽葵酒
醋麵等若犯諸忌而發動者取枸杞根和藥服
并如後方其二方本是一家習者評論以後方最
是眞本

衍義 牡蠣堅鍾乳利竅石英斂津薹石消腫枸杞瀉
火梗梗散氣竈土淸酒温助諸石以拔毒根於中

英乳甘温生肌亦易惟薹石鹹寒爲丁腫去腐生
新之專藥初起未著形時服之可散二石雖温然
非悍烈之品不慮助邪爲虐若至毒邪熾發則又
未可嘗試所以說後方最是眞本

趙嬈方

薹石二十五兩 牡蠣十兩作七兩 崔氏茯苓三十兩
枸杞根皮四兩

右四味各搗篩合和先取新枸杞根合皮切六升
水一斗半煎取五升去滓內狗屎崔氏云尿二升攪令
調澄取淸和煎藥熟搗捻作餅子陰乾病者以兩

刃鍼當頭直刺瘡痛徹拔鍼出刮取藥末急內瘡
孔中勿令歇氣并遍封瘡頭上卽脹起鍼挑根卽
出重者半日已上或已消爛根挑不出亦自瘥勿
憂其病在中者外當有腫相應并皆惡寒發熱以
水半盞刮取藥如梧子大五枚和服之日夜三服
卽自消也若須根出服藥經一日以雞羽剔吐卽
隨吐根出若不出根亦自消爛在外者亦日夜三
度傅藥根出後常傅勿住卽生肉易瘥若犯諸忌
而發動者取枸杞根合皮骨切三升以水五升煮
取二升去滓研藥末一錢匕和枸杞汁一盞服之

日二三服并單飲枸杞汁彌佳又以枸杞汁攪白
狗屎取汁服之更良合訖卽可用不待乾所言白
狗屎是狗食骨其屎色如石灰故言白狗屎也如
預製取五月七日九月九日臘月臘日
尤良神驗或有人忽嗟中痛乍寒乍熱者卽是其
病當急以此療之無故而痛惡寒發熱者亦是此
病但依前服之立瘥前後二方同是一法其用一
同亦主癰疽甚效

衍義 於前榮姥方中除去石英鍾乳又以茯苓易桔梗
乃取狗矢同杞根煮汁和藥藥雖污穢而功勝於

前

治丁腫病忌見麻勃見之卽死者方

胡麻　燭燼　鍼砂　等分

右三味爲末以醋和傅之

衍義　胡麻解毒燭燼散火鍼砂制熱醋和以收斂發之

邪

又方

石灰　馬齒莧　二分

右二味搗以雞子白和傅之

衍義　石灰乃壯火之餘烈善破陰毒惡瘡本經有疽瘍

瘙熱惡瘡死肌之治馬齒莧散血消腫雞子白清氣解熱能使丁腫外出勿以其賤而忽諸

又方

鍼刺四邊及中心塗雄黃末立愈神驗　一云塗黃土

又方

鼠新坌土以小兒尿和傅之

又方

鐵衣末以人乳汁和傅之立可

又方

小豆花爲末傅之瘥

又方

以人屎尖傅之立瘥

又方

以四神丹一枚當頭上安經宿根卽出矣

治一切丁腫方

用蒼耳根莖苗子但取一色燒爲灰醋泔淀和如泥塗上乾卽易不過十度根卽拔神良余以貞觀四年忽日角上生丁腫達耳予令家母爲貼十日不瘥余以此藥塗之得愈以後常作此藥以救人無不瘥者故特論之以貽後人丁腫方千首皆不及此雖齊州榮姥方亦不能勝此物之造次易得也

衍義蒼耳去風除濕燒灰和泥塗治丁腫風去則火毒之勢亦散矣

又方

取鐵漿每飲一斗立瘥

又方

臘月猪脂以麪和封上瘥

又方

蒺藜子一升燒灰醞醋和封上經宿便瘥或鍼破頭

封丬
更艮

又方

皂莢子取仁作末傅之五日內瘥

一玉山韓光方　韓光治丁腫人也貞觀初衢州徐使君訪得此方

用艾蒿一担燒作灰於竹筒中淋取汁以一二合和石灰如麵漿以鍼刺瘡中至痛即點之點三遍其根自拔亦大神艮貞觀中用治三十餘人得瘥故錄之

衍義　艾蒿即是艾葉燒灰淋汁和石灰刺點取純陽之性善祛陰毒不在蒼耳之下

魚膾丁瘡似新火鍼瘡四邊赤中央黑可鍼刺之若不痛即殺人治之方

以臘月魚頭灰和髮灰等分以人溺屎和傅上此瘡見之治效否即殺人　外臺不用髮灰用雞子清和傅

衍義　臘月鯉魚頭消腫解毒兼髮灰之散惡血人屎之解毒熱物雖汚穢而功不尋常故千金用之

又方

以寒食餳傅之艮若硬者燒灰塗貼即瘥

治魚膾瘡頭白腫痛不可忍者方

先以鍼刺瘡四畔搗白苣汁滴著瘡孔內

又方

水獺屎傅大良

治赤根丁方

熬白粉令黑蜜和傅之良

又方

以新垄鼠壤水和塗之熱則易

又方

馬牙齒搗末臘月猪脂和傅之根即拔燒灰用

亦可

犯丁瘡方

蕪菁根 生鐵衣 等分

右二味和搗以大鍼刺作孔復削蕪菁根如鍼大以前生鐵衣塗上刺孔中又塗所搗者封上仍以方寸匕緋帛塗貼之有膿出即易須臾拔根出立瘥忌油膩生冷醋滑五辛陳臭粘食

衍義 蕪菁祛風解毒鐵衣鎮熱開結預杜走黃之虞餘方意會取用不遑質述

又方

刺瘡頭及四畔令汁盡出搗生栗黃傅上以麵

圖之勿令黃出從旦至午根拔矣

又方

以麵圖瘡如前法以鍼亂刺瘡銅器煮醋令沸瀉著麵圖中令容一盞冷則易之三度根卽出

又方

取蛇蛻皮如雞子大以水四升煮三四沸去滓頓服立瘥

又方

燒蛇蛻皮灰以雞子汁和塗瘥

又方

取蒼耳苗搗取汁一二升服之洋傳止立瘥

灸方

灸掌後橫文後五指男左女右七壯卽瘥已用得效丁腫灸法雖多然此一法甚驗出於意表也

癰疽第二 脈七首 論一首 方八十七首 禁法二首 灸法三首

癰

脈數身無熱卽有內癰

諸浮數脈當發熱而反洗洗惡寒若有痛處當結爲癰

脈浮而數身體無熱其形默默胃中微燥不知痛處

其人當發癰腫

脈微而遲必發熱脈弱而數此爲振寒當發癰腫

脈滑而數滑則爲實數則爲熱滑卽爲營數卽爲衛營衛相逆卽結爲癰熱之所過卽爲癰膿身有痛處時時若有瘡

問曰寸口脈微而澁法當亾血若汗出設不汗者當云何答曰若身有瘡被刀器所傷亾血故也

趺陽脈滑而數法當下重少陰脈滑而數婦人陰中生瘡

論曰夫癰疽初發至微人皆不以爲急此實奇患惟宜速治稍遲緩卽病成以此致禍者不一但發出外皮薄者爲癰外皮厚者爲疽宜急治之

凡癰疽始發或似小癤或復大痛或復小痛或發如米粒大白膿子此皆微候宜善察之見有小異卽須大驚怪急爲攻治及斷口味速服諸湯下去熱毒若無醫藥處卽灸當頭百壯其大重者灸四面及中央二三百壯數灸不必多也復薄以冷藥種種救療必速瘥也

凡用藥貼法皆當瘡頭處開孔令瀉熱氣亦當頭以火鍼鍼入四分卽瘥

凡癰疽瘤石癰結筋瘰癧皆不可就鍼角鍼角者少有不致禍也

凡癰無問大小已覺即取膠如手掌大煖水浸令軟看大小當頭上開一孔如錢眼大貼腫上令相當須臾乾急若未有膿者即定不長已作膿者當自出若以鋒鍼當孔上刺出膿大好至瘥乃洗去膠

凡腫根廣一寸已下名癤一寸已上名小癰如豆粒大者名皰子皆始作急服五香連翹湯下之數劑取瘥乃止

凡癰高而廣大者不大熱其肉正平無尖而紫者不須攻之但以竹葉黃芪湯申其氣耳肉正平爲無膿也癰卒痛以八味黃芪散傅之大癰七日小癰五日其自有堅强者寧生破發乳若熱手不可近者先內服王不留行散外摩發背膏若背生破無若在乳宜令極熱候手按之隨手即起者瘡熟也宜鍼之鍼法要得著膿以意消息胸背不過一寸斟量不得膿即與食肉膏散著兌頭內癰口中如體氣熱歇即服木占斯散五日後癰欲著痂者即服排癰內塞散

凡癰破之後便綿惙欲死內寒外熱文缺腫有似癰而非者當以手按腫上無所連乃是風毒耳勿鍼之但

服升麻湯外摩膏破癰口當令上留三分下近一分鍼之務令極熱熱便不痛破後敗壞不瘥者作猪蹄湯洗之日二度夏用二日冬用六七日用湯半劑亦可凡癰壞後有惡肉者宜猪蹄湯洗去穢次傅食肉膏散惡肉淨後傅生肉膏散及摩四邊令好肉速生當斷絕房事忌風冷勿自勞煩俟筋脈平復乃可任意耳緣新肉易傷傷則裏潰潰則重發發則難救慎之慎之白痂最忌

凡諸暴腫一一不同無有近遠皆服五香連翹湯刺去血以小豆末傅之其間數數以鍼刺去血若失療已潰爛者猶服五香湯及漏蘆湯下之隨熱多少依方用之外以升麻湯搨洗熨之摩升麻膏（二方俱見後丹毒篇）若生息肉者以白蘭茹散傅之青黑肉去淨即停止好肉生傅升麻膏如肌不生傅一物黃芪散若傅白蘭茹青黑惡肉不盡者可用榛頭蘭茹散半錢和白蘭茹散三錢稍稍傅之其散各取當色單搗下篩成散用之（此數法集驗用治緩疽）或身中忽有痛處如遭打撲之狀名曰氣痛痛不可忍遊走不住發作有時痛則小熱痛定則寒此皆由冬時受溫氣至春暴寒風來折之不成溫病乃作氣痛宜先服五香連翹湯摩丹參

膏又以白酒煎楊柳皮及暖熨之有赤氣點點者即刺出血也其五香連翹湯及小竹瀝湯可服數劑勿以一劑未瘥便止以謂藥無效即禍至矣中間將白薇散佳又有氣腫痛其狀如癰腫無頭虛腫色不變但皮急痛不得手近亦須服此五香次白鍼瀉之次與蔾藜散傅之

胸中痛短氣者當入閤室中以手捺左眼視若見光者胸中有結癰若不見光者是瘭疽內發出也

經云氣宿於經絡中血氣俱澁不行擁結為癰疽也又言熱之所作其後為癰又陽氣湊集寒化為熱熱盛則肉腐為膿也由人體有熱被寒冷搏之而脈凝結不行熱氣擁結成癰疽方有灸法亦有温治法以其中冷未成熱之時其用冷藥帖薄之治熱已成以消熱冷不成膿也赤色腫有尖頭者藜蘆膏傅之一云醋和蚌蛤灰塗乾則易之

余平生數病癰疽得效者即記之考其病源多是藥氣所作或有上世服石遂令子孫多有此疾食中九不宜食麵及酒蒜及慎温牀厚被能慎之者可得終身無他此皆躬自驗之故特論之也

五香連翹湯　治一切惡核瘰癧癰疽惡腫患背

方

青木香　沉香　丁香

薰陸香　麝香　連翹

射干　升麻　獨活

寄生　通草　各二兩　大黃三兩

右十二味㕮咀以水九升煮取四升內竹瀝二升更煮取三升分三服取快利肘後有紫葛甘艸無核風結腫氣痛要籍喻義有黃芪甘艸芒硝各六分千金翼云未瘥中間常服佳與小兒篇方小異

衍義　此方在嬰孩門中治風腫色白故須麻黃黃芩海藻枳實開發表氣爲務此治一切惡腫又宜獨活寄生通草通調血氣爲先亦不過立法大意但須方合病情則嬰孺門中未嘗不可借治少壯此方亦未嘗不可借治嬰孺爲一切腫瘍利竅開氣泄熱解毒止痛要藥惜乎寄生近世絕無眞者先哲並用續斷代之不獨此方爲然

黃芪竹葉湯　治癰疽發背方

黃芪　甘艸　黃芩

芍藥　麥冬　各三兩　當歸

人參　石膏　莒藭

半夏　各二兩　生薑　五兩　生地黃　八兩

大棗三十枚　淡竹葉一握

右十四味㕮咀以水一斗二升先煮竹葉取一斗去滓內藥煮取三升分四服相去如人行二十里一久日三夜一

八味黃芪散方

黃芪　芍藥　大黃

黃連　芍藥　葶藶

黃芩　梔子仁等分

右八味治下篩雞子白和如泥塗故帛上隨腫大小傅之乾則易若已開口封瘡上須開頭令歛氣

衍義　黃芪排膿止痛能收斂血氣能解散熱毒在黃芩竹葉湯中全用保元兼調血滋津之味爲助正祛邪之上藥　八味黃芪散全用三黃雖有芩芍皆協助祛毒之功烏有助正之力哉

王不留行散　治癰腫不能潰困苦無賴方

王不留行三合千金翼作一升　龍骨

當歸各二兩　野葛皮半分　乾薑

桂心各一兩　栝蔞根六分

右七味治下篩食後溫服方寸匕日三以四肢習習爲度不知稍加之令人安穩不覺膿自潰卽著

痂平復神良此殷浩仲堪方隋濟閣黎名爲神散

治癰腫卽消千金翼云治癰疽及諸雜腫已潰皆服之

衍義癰腫不潰良由氣血虛寒雖用野葛栝蔞助王不留行不得薑桂當歸之辛温不能腐化成膿又恐津氣溪散故預爲地步而用龍骨收斂精血庶幾膿成之後肌肉易生然野葛皮大毒用者宜愼因與金匱之王不留行散絶不相類故特標殷仲堪方云

內補散 治癰疽發背婦人乳癰諸瘡未潰者便消不消者令速潰疾愈方

木占斯	人參	乾薑一云草	地黃
桂心	細辛	厚朴	
敗醬	防風	栝蔞根	
桔梗	甘艸各一兩		

右十一味治下篩酒服方寸匕藥入咽覺流入瘡中若癰疽灸之不能發壞者可服之未壞者去敗醬已發膿者內敗醬服藥日七八夜二三以多爲善若病在下當膿血出此爲腸癰也病在裏痛者服此卽不痛長服治諸瘡及疽痔已潰便早愈醬人不知用此藥發背無有治者若始覺背上有不

好處而渴者即勤服之若藥力行覺渴止便消散若雖已壞但日夜服勿住藥腫自消散不覺欲長服者當去敗醬婦人乳癰宜速服此一方無桂心名木占斯散主癰疽堅結若已壞者速愈未壞者使不成癰便消（張文仲無桂心劉涓子云此是華佗方）

衍義 木占斯是樟樹上寄生得樟辛香走竄之性故能消腫瘍外內諸毒入口便覺流入瘡中惜乎世所罕得與薑桂細辛同爲散結之品佐以敗醬厚朴排膿泄滯防桔梗透表除煩人參甘艸助諸解毒之功散堅藥中獨敗醬排膿爲內癰之專藥故云未壞者去敗醬已發膿者內敗醬

排膿內塞散 治大瘡熱退膿血不止瘡中內虛疼痛方

防風 茯苓 白芷
桔梗 遠志 甘艸
人參 芎藭 當歸
黃芪 各一兩 厚朴二兩 桂心二分
附子二枚 赤小豆五合 酒浸熬之

右十四味治下篩酒服方寸匕日三夜一

衍義 血氣虛寒不能排膿外泄故用桂附參芪助諸藥

以祛蘊積之毒也

猪蹄湯　治癰疽發背方

猪蹄一具　如食法治　黃連　黃芪　芍藥各三兩　黃芩二兩　薔薇根　狼牙根各八兩

右七味㕮咀以水三斗煮猪蹄令熟澄清取二斗下諸藥煮取一斗去滓洗瘡一食頃以帛拭乾貼生肉膏日一如痛加當歸甘艸各二兩

又方　治癰疽發十指或起膀胱及發背後生惡肉者方

猪蹄一具　如食法治　當歸　芍藥　大黃　黃芩　獨活　莽艸各一兩

右八味㕮咀以水三斗煮猪蹄取八升去之內諸藥取四升去滓漬瘡兩食頃洗拭乾傅麝香膏

衍義　猪蹄煎湯拭洗敗腐癰膿專取氣血之味以和血氣之滯也　前方以瘡口新肉不生恐生蟲蠹故用狼毒後方以惡肉不化恐犯風毒故用莽艸俱則清熱和營之類助長而已

麝香膏　治癰疽及發背諸惡瘡去惡肉方

麝香　　藺茹一作眞珠　　雄黃

礬石各一兩

右四味治下篩以猪膏調和如泥塗之惡肉盡止

却傅生肉膏

食惡肉膏方

大黃　　芎藭　　莽艸

眞珠　　雌黃　　附子生用各一兩

白蘞　　礬石　　黃芩

藺茹各二兩　　雄黃半兩

右十一味㕮咀以猪脂一升半煎五六沸去滓內

藺茹礬石末攪調傅之瘡中惡肉盡乃止

治癰腫惡肉不盡者方

蒴藋灰　　石灰肘後作白炭灰

右二味各淋取汁合煎如膏膏成傅之食惡肉亦

去黑子此藥過十日不中用

又方

生地黃汁煎如膠作餅子貼之日四五度

漆頭藺茹散　　食惡肉散方

漆頭藺茹　　硫黃　　丹砂

麝香　　馬齒礬　　雄黃

雌黃　白礬各二兩

右八味治下篩以粉之吮食惡肉翼方傅貼無白礬雄黃有藜蘆云亦作膏和傅之又處療癰疽篇無丹砂廣濟方療癰腫膿潰瘡中有紫肉破不消以此散兌或內蝕之

白蘭茹散

蘭茹　礬石　雄黃

硫黃各二分

右四味治下篩內瘡中惡肉盡即止不得過好肉

生肉膏　治癰疽發背壞後生肉方

生地黃一斤　辛夷二兩　獨活

當歸　大黃　黃芪

芎藭　白芷　芍藥

黃芩　續斷各一兩　薤白五兩

右十二味㕮咀以臘月猪脂四升煎取白芷黃下之去滓傅立瘥

又方

乾地黃三兩　甘草　當歸

白芷　蓯蓉　蜀椒

細辛各二兩　烏喙六分生用　蛇銜一兩

薤白二十莖

右十味㕮咀以醋半升漬一宿次日以猪膏三斤煎令沸三上三下膏成塗之立瘥

蛇銜生肉膏　治癰疽金瘡敗壞者方

蛇銜　當歸各六分　乾地黃三兩　黃連　黃芪　黃芩　大黃　續斷　蜀椒　芍藥　白芨　苦鼈　莽草　白芷　附子　甘草　細辛各一兩　蓯白一把

右十八味㕮咀酢漬二宿以臘月猪脂七升煎三上三下酢盡下之去滓取傅日二夜一　崔氏有大戟獨活各一兩無地黃黃芪黃連續斷白芨苦鼈白芷甘草

衍義　癰疽傅藥總以解毒利竅去腐生新爲主如麝香膏首取麝香利竅蔺茹破血雄黃解毒礬石去腐也　食惡肉膏即以附子散堅大黃解毒莽艸祛風風從竅泄可無取於利竅耳　癰腫惡肉專取蒴藿治骨間諸瘀拘急石灰治癰瘍惡瘡死肌炭灰亦能散火毒風腫而無石灰之烈　單用生地黃汁熬膏但能和血之痛而無去腐之功　食惡肉散中硫黃即前食惡肉膏中附子之意不獨散

堅兼能去腐　又方於麝香膏中退麝進硫磺乃
磨之液去腐之力可知　麝香膏後有云惡肉去
盡却傅生肉膏然恐餘毒未盡故於祛風和血藥
中兼用大黃薤白以泄毒散腫爲務　敗久不斂
須防風毒乘虛復生惡肉非用烏喙之烈蛇銜之
竄不能破宿生新　蛇銜生肉膏中附子卽前方
烏喙之意蛇銜去風不逮更加之以莽草附子散
堅不逮更加之以蜀椒然恐遺熱爲患故配之以
芩連大黃合九方觀之去腐生新之法了無餘蘊
矣

五香湯　治熱毒氣卒腫痛結作核或似癰瘡而
非使人頭痛寒熱氣急者數日不除殺人方

青木香　藿香　薰陸香
沉香　丁香　各一兩

右五味㕮咀以水五升煮取二升分三服不瘥更
作并以滓傅腫上（千金翼以麝香代藿香）

（衍義）此於五香連翹湯中除去已下等味又以藿香易去麝香彼治久積惡毒非藉麝臍不能透經達竅此治熱毒卒腫專取藿香開發時行不正之氣病之新久不同於此可見

漏蘆湯　下之之方

漏蘆　白芨　黃芩

麻黃　白薇　枳實

升麻　芍藥　甘艸各二兩

大黃三兩

右十味㕮咀以水一斗煮取三升分爲三服快下之無藥處單用大黃亦得肘後云治癰疽丹疹毒腫惡肉千金翼無白薇劉涓子無芍藥有連翹治時行熱毒變作赤色癰疽丹疹毒腫及目赤痛生障翳若熱盛者可加芒硝二兩經心錄無白薇有知母犀角芒硝各二兩

衍義　此與嬰孺門方大同小異彼用白斂連翹此用白芨白薇並佐麻黃以泄肌表之熱但彼用芒硝佐大黃以滌臟腑之熱此用芍藥佐大黃以收營血之散散中寓收之法與并力峻攻稍有權度於中

丹參膏方

丹參　蒴藋　莽草

蜀椒　躑躅各二兩　秦艽

獨活　白芨　牛膝

菊花　烏頭　防已各三兩

右十二味㕮咀以醋二升漬一宿夏半日如急用便煎猪脂四升煎令醋氣歇慢火熬去滓用傅患

處日五六度肘後云用防風不用防已治惡肉惡核瘰癧風結諸腫云此膏亦可服

衍義　丹參膏雖云散血消腫而實外傅毒風之峻藥

小竹瀝湯　治氣痛方

淡竹瀝二升　射干　杏仁

獨活　枳實　白朮

防已　防風　秦艽

芍藥　甘草　茵芋

茯苓　黃芩　麻黃各二兩

右十五味㕮咀以水九升煮取半下竹瀝煮取三升分四服

衍義　此與脚氣門中竹瀝湯等方藥味彷彿但彼用附子統麻黃以開痺著之邪此用射干統麻黃以消壅腫之毒更一主帥而三軍聽令矣

白薇散方

白薇　防風　射干

白朮各六分　麻黃　秦艽各五分

當歸　防已　烏頭

青木香　天門冬　枳實

獨活　萎蕤　山茱萸各四分

柴胡　白芷各三分　莽草

蜀椒各二分

右十九味治下篩以漿水服方寸匕日三加至二七

衍義白薇散中祛風走表之味居多兼取當歸天門冬姜黃和血通津之味以滋風燥之性獨山茱萸一味人但知補肝嘗精之用不知本經原有心下邪氣寒熱溫中逐寒濕痺去三蟲諸治惟千金得之

蔍藜散　治氣腫痛方

右用蔍藜子一升熬黃爲末以麻油和如泥炒令焦黑傅故熟布上如腫大小勿開孔貼之無

蔍藜以赤小豆爲末和雞子白如前傅乾卽易妙

衍義蔍藜專祛腎經毒風千金取治氣腫本經原有治惡血積聚喉痺乳難久服長肌肉明目輕身諸治赤小豆亦能散血解毒故可代用

藜蘆膏　治赤色腫有尖頭者方

藜蘆二分　黃連　礬石

雄黃　松脂　黃芩各八分

右六味爲末以猪脂三升煎令熔調和傅上瘡癬頭瘡極效又治淺瘡經年抓搔瘡處成孔者

衍義 腫尖色赤明是陽毒焮發故以祛熱解毒爲務

一瞿麥散　治癰排膿止痛利小便方

瞿麥一兩　芍藥　桂心

赤小豆酒浸熬　麥門冬　芎藭

黃芪　當歸　白斂各二兩

右九味爲末先食酒下方寸匕日三翼方有細辛苡仁白芷不用桂心麥門冬白斂治諸癰潰及未潰瘡中疼痛膿血不絕而不可忍者

衍義 癰毒之邪須內外開泄以奪其勢設元氣不充大便不實又當從滲道分解故此方專取瞿麥小豆門冬通調氣化引領芎藭歸芍并達膀胱桂心爲熱邪之嚮導黃芪白斂力爲外拓不使其毒內陷已潰未潰無不攸宜

薏苡仁散　治腫癰令自潰長肉方

薏苡仁　桂心　白斂

當歸　蓯蓉　乾薑各二兩

右六味治下篩先食溫酒服方寸匕日三夜二

衍義 此因元氣不充漫腫色淡不能起發故用薑桂蓯蓉助陽當歸和血白斂解毒薏苡仁通筋脈毒邪濕熱之壅滯也

黃芪茯苓湯　治癰疽潰後膿太多虛熱方

黃芪　麥門冬各三兩　生薑四兩

五味子四合　芎藭　茯苓

桂心各二兩　大棗二十枚

右八味㕮咀以水一斗半煮取四升分六服翼方有遠志人參當歸各二兩甘草六兩

衍義　潰後津血既傷毒邪未艾故宜和血滋津爲務元氣虛甚當從翼方尤勝

內消散　治凡是癰疽皆宜服之方

赤小豆醋浸一升熬　人參　甘草

瞿麥　當歸　猪苓

黃芩各二兩　白斂　薏仁

黃芪各三兩　防風一兩　升麻四兩

右十二味治下篩以酒服方寸匕日三夜二長服取瘥

衍義　升提補托和血益氣清熱利水解毒七法畢具本虛而毒邪向衰者宜之

猬皮散　治癰疽膿血內漏諸漏敗壞男發背女乳房及五痔皆宜服之方

猬皮　蜂房各一具　地榆

附子　桂心　當歸

續斷 各五分　乾薑　蜀椒
蘗本 各四分　厚朴 六分

右十一味治下篩空腹以酒服方寸匕日三取瘥
加斑蝥七枚益良

衍義 猬皮蜂房逐垢之品椒薑桂附破結之屬當歸調血續斷和傷蘗本祛邪厚朴泄滯地榆止痛人但知地榆止下部血不知本經原有乳產瘡瘍七傷五漏除惡肉療金瘡之治所以癰疽痔漏俱得用之專佐猬皮蜂房滌除瘀積也

凡患腫皆因宿熱所致須服冷藥瘥後有患冷利不止者方

八參　龍骨　赤石脂
甘艸　乾薑 各二兩　附子 一枚

右六味㕮咀以水八升煮取二升半分三服

衍義 熱毒煩發服涼藥得已消散但中氣受傷變成冷痢故以温中固脫爲之急需

梔子湯　治表裏俱熱三焦俱實身體生瘡及發癰癤大小便不利方

梔子仁 二十枚　芩硝 二兩　黃芩
甘艸　知母 各三兩　大黃 四兩

右六味㕮咀以水五升煮減半下大黃取一升八合去滓內芒硝分三服

衍義 此治內外俱實故用硝黃蕩利梔知分清黃芩解熱甘艸和中而解諸毒世本方下誤註云三焦不實安有三焦不實而用峻攻之理

五利湯 治年四十已還強壯常大患熱發癰疽無定處大小便不通方 劉涓子名大黃湯

芒硝一兩 升麻 黃芩各二兩

大黃三兩 梔子仁五兩

右五味㕮咀以水五升煮取二升四合去滓下芒硝分四服快利即止

衍義 於前方中除去知母甘艸而易升麻升舉清陽於上硝黃蕩滌熱毒於下黃芩梔子兼清表熱從滲道而泄也

乾地黃丸 凡壯熱人能長服之終身不患癰疽令人肥悅耐勞若方

乾地黃五兩 芍藥 甘艸

桂心 黃芪 黃芩

遠志各二兩 石斛 當歸

大黃各三兩 巴戟天 栝蔞根

人參各一兩　天門冬　蓯蓉各四兩

右十五味爲末蜜丸如梧子大酒服十丸日三加至二十丸

衍義　無故脈數須防發癰今見肌常壯熱洵是壯火憑凌之象故以地黃黃芩石斛栝蔞清熱劑中兼進人參天冬以滋津氣巴戟蓯蓉以攝虛陽黃芪甘草以固衛氣當歸芍藥以和營血桂心遠志開導伏火大黃滌除宿熱寓補於瀉而用人參黃芪佐大黃黃芩祛熱已是舉世所昧至用巴戟蓯蓉助桂心遠志通腎即先哲方中罕具此法蓋腎竅一通熱邪悉從二便開泄矣

又方　治虛熱消瘡癤方

乾地黃四兩　大黃六兩　芍藥

王不留行　茯苓　甘艸

遠志　麥門冬　人參

升麻　黃芩各三兩　桂心六兩

右十二味爲末蜜和丸如梧子大酒服十丸日三加至二十丸久服令人肥健　一方有枳實三兩外臺無甘草遠志麥門冬人參升麻黃芩

衍義　前方瀉中寓補此方瀉中寓升即於前方除去歸

芪蓯戟石斛栝蔞而易升麻開提上竅王不留行分利下竅茯苓佐桂心通調於下麥門冬佐人參敷化於上上下氣化宣通熱解津回何有虛熱之患乎

又方　治虛勞客熱數發癰腫瘡癤經年不除方

乾地黃四兩　黃芪　黃芩

大黃　黃連　澤瀉

細辛各三兩　甘草　桂心

芍藥　茯苓　乾漆各二兩

人參一兩　天冬五兩

右十四味爲末蜜丸如梧子大酒服十丸日三夜一加至二十丸久服延年終身不發癰疽凡方中用大黃薄切五升米下蒸熟曝乾用之熱多倍大黃要籍喻義不用澤瀉

衍義　此方兼治瘀熱即於乾地黃丸中採取九味而加乾漆以破瘀黃連以祛熱其細辛澤瀉即第二方中升麻茯苓之意三方大黃總藉人參助芩連桂心助地芍之力

地黃煎　補虛除熱散乳巖毒癰癤痔疾悉宜服之方

生地黃隨多少三搗三壓取汁令盡銅器中湯上煮勿蓋覆令泄氣得減半出之布絞去粗滓再煎令如餳丸如彈丸許酒服日三勿加百日癰疽永不發

枸杞煎　治虛勞輕身益氣令人有力一切癰疽永不發方

枸杞三十斤剉葉生至未落可用莖葉落至未生可用根以水一石煮取五斗去滓淀將滓更入釜與水依前煮取五斗并前澄清去淀釜中煎取二斗許更入小銅鍋子煎如飴止或器盛重湯煮更好每日服一合半日再漸加

治風濕體痛不能飲食兼癰疽後補虛羸方

薔薇根　枸杞根各一百斤　生地黃食蜜各十斤

右四味㕮咀先以水煮二根令味濃取二斛去淀次內地黃煮令爛絞去滓微火煎令如粥次內蜜和令相得每食後服如彈丸許

衍義　地黃煎專滋血中伏熱　枸杞煎專治三焦伏火二方分主不可移易　又以枸杞地黃分解氣血中伏火并取薔薇清解熱毒於上收攝津氣於下

蜂蜜解毒清熱於中而於喉吾諸證尤宜

揭腫方

大黃　黃芩　白斂　芒硝各三分

右四味咬咀以水六升煮取三升以故帛四重蘸汁中以揭腫處乾卽易之無度數晝夜爲之

又方

青木香　犀角　大黃

梔子仁　紫檀香　升麻

黃芩　羚羊角　黃連

甘艸　芒硝　射干

黃蘗　白斂各二分　地黃汁五合

麝香一分研入

右十六味咬咀以水五升煮取二升少冷以故帛兩重蘸湯中揭腫處乾卽易之日夜數百度

衍義　揭腫用芩斂硝黃清解毒熱藥雖若寒借湯之熱熱因寒用可無凝滯熱毒之患　癰疽始發煩赤長速熱毒之勢叵測故於清火解毒劑中借青木香以開痰結紫檀香以破血腫麝臍以散窠隊之毒也

又方　治頸項及胸背有大腫赤發即封之令不成膿方

朴硝五兩　香豉　生地汁各半斤

右三味合搗煮令地黃爛熟傳腫處厚二分日三四易至瘥止此兼治一切腫

衍義　腫赤發於頸項胸背熱邪乘風氣煽發故於朴硝地黃攻解血熱劑中藉香豉以祛風熱之毒也

又方　治癰腫痛煩悶方

用生楸葉十重貼之以帛裹令緩急得所日三易止痛兼消腫蝕膿甚良勝於他物如冬月先收乾者臨用時以鹽澗之亦可薄削楸皮用之

又方　治大人小兒癰腫方

用生猪腦子傅紙上貼之乾則易之日三度

又方

芥子爲末湯調傅紙上貼之千金翼以猪膽和塗之

又方

白薑爲末蒜和搗傅上

又方

搗馬鞭草傅上即頭出

灸方

灸兩足大拇指奇中立瘥仍隨病左右

衍義 楸葉拔毒排膿　猪腦外拔腎毒　芥子破結開痰　薑蒜解散陰毒　馬鞭艸和血消腫以上五方主治攸分不可混用

治癰始覺腫令消方

大黃　通艸　葶藶

莽草各等分

右四味爲末以水和傅上乾則易之

又方

以莨菪末三指撮水和服之日三神良

治癰方

以芫花爲末膠和如粥傅之

治癰疽發腹背陰匿處通身有數十癰者方

取乾牛屎燒灰治下篩以雞子白調塗之乾復易

若已結膿使聚長方

栝蔞根爲末苦酒和傅燥復易赤小豆亦佳

治癰有膿令潰方

用雞羽三七枚燒末服之卽潰

又方

人乳和麵傅上比曉膿血盡出不用手近

治癰腫發背初作及經十日已上腫赤焮熱毒氣盛日夜疼痛百藥不收方

瘕雞子一枚　新出狗屎如雞子大

右二味攪和微火熬令稀稠得所捻作餅子於腫頭堅處貼之以紙貼上以帛抹之時時看視覺餅子熱即易勿令轉動及歇氣經一宿定如多日患者三日貼之一日一易至瘥止此方穢惡不可施之貴勝然其愈疾一切諸方皆不可及自外諸方還復備員設儀注而已學者當曉此方以備諸急爾

衍義　始腫令消用葶藶通草及莨菪芫花牛糞雞子等方總不若瘕雞子狗屎之效速觀方後云此方穢惡不可施之貴勝等語已是自爲註脚

烏麻膏　治諸漏惡瘡一十三般丁腫五色遊腫癰癤毒熱狐刺蛇毒狂犬蟲狼六畜所傷不可識者二十年漏金瘡中風皆以此膏貼之惡膿盡即瘥止痛生肌一貼不換藥惟一日一度拭去膏上膿再貼至瘥止

生烏麻油一斤　黃丹四兩　蠟四分

右三味以臘日前一日從午內油銅器中微火煎至明旦看油減一分下黃丹消盡下蠟令沫消藥成至午時出惟男子合之毋令小兒女子六畜等見

治諸腫貼方

紫葛十分　大黃五分　青木香一分
元參　白斂　黃芩
黃連　榆白皮　升麻
由跋各三兩　赤小豆一合

右十一味治下篩以生地黃汁和如泥傅腫上乾則易無地黃汁以米醋和之

松脂膏　治癰腫方

松脂一斤　猪脂一合半　黃芩
黃連　黃蓍　大黃
當歸　芍藥　芎藭
蠟各一兩

右十味㕮咀合二脂微火煎三上三下綿絞去滓火炙傅紙上隨腫大小貼之日易卽瘥

又方

松脂一斤　猪脂半斤　白蠟四兩

大黃一兩　黃芩　黃連
黃蘗　當歸　芍藥
芎藭　細辛　白芷
防風　莽草　白斂各半兩

右十五味㕮咀先煎二脂白蠟令烊次內諸藥煎三上三下以綿及布絞著水中爲餅取少許火炙之傅油紙上貼瘡處翼方有黃芪一兩

青龍五生膏　治癰疽痔漏惡瘡膿血出皆以此方導之

生梧桐白皮　生桑白皮　生柏白皮
生青竹茹　生龍膽艸各五兩　蜂房
猬皮　蛇蛻皮　雄黃
雌黃各一兩　蜀椒　附子
芎藭各半兩

右十三味㕮咀以三年苦酒二斗浸一宿於炭火上炙乾搗下細篩以猪脂二升半微火煎攪令相得如飴以新白磁器盛著水中隨病深淺傅之并以清酒服如棗核大日一

治癰疽痔漏惡瘡婦人妒乳漆瘡方

野葛　芍藥　薤白

當歸　通艸各二分　附子一枚

右六味㕮咀酢浸半日先煎猪脂八合令烟出內亂髮一分令消盡下之待冷又內松脂八分蠟二分更著火上和次內諸藥煎令沸三上三下去滓以故帛傅藥貼腫上乾卽易如春月去附子其髮須洗盡垢不爾令瘡痛

滅瘢膏　治諸色癰腫惡瘡瘥後有瘢痕方

安息香一作女萎　礬石　狼毒

羊躑躅　烏頭　附子

野葛　白芷　烏賊骨

皂莢　天雄　芍藥

芎藭　赤石脂　大黃

當歸　莽草　石膏

乾地黃　地榆　白朮

續斷　鬼臼　蜀椒

巴豆　細辛各一兩

右二十六味搗末用成煎猪脂四斤和煎三上三下以好鹽一大匙下之膏成須服者與服須摩者與摩勿近目處忌婬婦人若滅瘢以布揩令傷傅之若鼻中息肉取如大豆內鼻中如瘀血者酒服

如棗核大痔漏者以綿裹如梅子大內下部中風者摩患上取瘥崩中亦內之其滅瘢取少許和鷹屎白傅之取臘日合之神效翼方有攀石一兩

治膿潰後瘡不合方

燒鼠皮一枚爲末傅瘡孔中

又方

熟嚼大豆傅之

又方

炒烏麻令黑熟搗傅之

又方

牛屎傅之乾卽易

又方

燒破蒲蓆灰臘月猪脂和內孔中

治癰久不瘥方

用馬齒莧搗汁煎傅之

治癰癤潰後膿不斷及爲諸物刺傷瘡不瘥方

石硫黃粉

右一味取筯一莖槌碎頭少濕內硫黃中以刺瘡孔瘡瘥爲度

治癰肉中如眼諸藥所不效者方

取附子削令如碁子安腫上以唾貼以火灸之令附子欲焦復唾濕以火灸之如是三度令附子之熱氣徹內卽瘥此法極妙

練石散 治癰有堅如石核者復大色不變或作

石癰方

粗理黃石一斤 鹿角半斤燒 白斂三兩

右三味以醋五升先燒石赤內醋中不限數以醋滅半止細搗末以餘醋和如泥厚傅之乾卽易取消止盡更合諸漏及瘰癧其藥悉皆用之仍火針針頭破傅藥又單磨鹿角半夏末和傅之不如前方佳也

治石癰堅如石不作膿者方

生商陸根熟搗傅之乾卽易取軟爲度又治濕漏諸癰癕

又方

蜀桑根白皮陰乾搗末炸膠酒和藥傅腫根卽拔

又方

萇荂子爲末醋和傅瘡頭卽拔

又方

蛇蛻皮貼之經宿便瘥

又方

櫟子一枚以醋於青石上磨之以塗腫上乾更塗不過十度卽愈

又方

梁上塵　葵根莖灰　等分

右二味以醋和傅之卽瘥

又方

當上灸百壯石子當碎出如不出益壯數乃佳

瘕發腫至堅有根者名曰石癰

衍義　烏麻膏藥品減略而功用頗專　治諸腫貼方及松脂膏兩方青龍五生膏俱拔毒外出　治疽痔惡瘡與滅瘢膏並用野葛大毒僅可外用服食宜愼　膿潰後用鼠皮大豆烏麻蒲灰馬齒莧皆解毒和血之品　潰久瘡口不斂用硫黃附子專化歹肉　石癰用練石散商陸莨菪等方專破堅結然須諒病人虛實取用

治惡毒腫或著陰卵或著一邊疼痛攣急引入小腹不可忍者一宿殺人方

取茴香艸搗汁飲一升日三四服滓傅腫上冬

月闕生者根亦可用

治風勞毒腫疼痛攣急或牽引小腹及腰髀痛方

用桃仁一升研以酒三升攪和頓服之厚衣被蓋令汗不過三劑瘥

治脚腫向上至腹即殺人者方

用赤小豆一斗以水三斗煮令爛出豆以汁浸脚至膝每日一度瘥止若已入腹不須浸但煮豆食之忌鹽菜米麵等渴飲汁瘥乃止

麻子小豆湯　治毒腫無定處或赤色惡寒或心腹刺痛煩悶者此是毒氣深重所致方

麻子　赤小豆各五升　生商陸二升

附子二兩　射干三兩　升麻四兩

右六味㕮咀以水四斗先煮四味取二斗半去滓次研麻子碎和汁煮一沸濾去滓取汁爛煮豆其汁每服五合日二夜一當利小便爲度腫退即瘥并食豆

治一切腫毒疼痛不可忍者方

取葶藶子熟搗傅之即瘥

治諸瘡著白痂復發方

大蒜　鼠屎　香墨等分

右三味爲末傅之日三

治癤子方

凡癤無頭者吞葵子一枚不得多服

又方

生椒末 釜下土 等分

右二味爲末醋和塗之翼方有麴末爲三味

又方

狗頭骨 芸薹子 等分

右二味爲末醋和傅之

又方

以鼠粘根葉貼之

又方

雀屎水和傅之

又方

燒葛蔓灰封上自消牛糞灰封之亦佳

衍義 茴香治陰囊腫 桃仁治瘀血腫 赤小豆治濕熱脚腫 麻子小豆治寒熱遊走無定之腫 草麻拔毒 蒜墨鼠屎消腫 葵子利竅 椒末破陰 狗頭骨芸苔子暖腎 葛蔓灰封腫 鼠粘葉貼瘡 雀屎滅癜各審其因而用之

發背第三　論一首　方十五首

論曰凡發背皆因服食五石寒熱更生散所致亦有單服鍾乳而發者有上世服之者其候率多於背兩胛間初起如粟米大或痛或癢仍作赤色人初不以爲事日漸長大不過十日遂至於死其臨困之時已濶三寸高一寸瘡有數十孔以手按之諸孔中皆膿出尋時失音所以養生者小覺背上癢痛有異即火急取淨土水和如泥捻作餅子厚二分濶一寸半以粗艾大作灶灸泥餅上貼著瘡上灸之一灶一易餅子若粟米大時可灸七餅子即瘥如榆莢大灸七七餅灶即瘥如黍粟四邊相連腫赤黑令人悶亂即名發背也禁房室酒肉麵蒜若不灸治即入

連翹湯方見本卷癰疽門中及鐵漿諸藥攻之乃愈又瘡諸發背未作大膿可以冷水射之浸石令冷熨之日夜勿住瘥止此病忌麵酒五辛等亦有當兩肩上發者凡服石人皆須勞役四體無令自安如不爾者多有發動亦不得遂便恣意取暖稱已適情必須遺欲以取寒凍雖當時不寧於後在身多有所益終無發動之慮耳

凡腫起背胛間頭白如黍粟四邊相連腫赤黑令人

內殺人若灸當瘡上七八百壯有人不識多作雜治者皆死

治發背及癰腫已潰未潰方

用香豉三升少與水和熟搗成如薄泥依腫作餅子厚三分已上有孔勿覆孔上布豉餅以艾列其上灸之使温温而熱勿令破肉如熱痛即急易之患當減快得安穩一日二度灸之如先有瘡孔孔中得汁出瘥

衍義 發背一證膏粱藜藿逆順天淵膏粱之變總不出藥石煙焊五辛雜陳嗜欲不節受如持虛毒從內發非藜藿六氣暴感之比貴在辨治之早可以轉逆爲順其泥餅灸取純陽艾火以導毒邪之火五香連翹湯爲腫瘍始發時泄熱解毒要藥不但藜藿爲宜即膏粱素豐本虛毒盛亦可急奪以衰其勢鋭漿鎮攝龍雷之火下氣最速然腎虛者恐非所宜膿成咸爲切禁射水潰石取寒凍身在西北所稟剛毅可以效用東南水土孱弱尤難效尤香豉善解腎臟伏匿之邪藉艾火引之外泄與泥餅灸差有分別

治癰疽發背已潰未潰及諸毒腫方

栝蔞根　榆白皮　胡燕窠

鼠坌土各等分

右四味爲末以女人月經衣水洗取汁和如泥封腫上乾即易潰者四面封之已覺即封從一日至五日令瘥

衍義　栝蔞根解毒排膿本經有安中補外續絶傷之功榆白皮滑利通竅本經有利水道除邪氣之用胡燕窠拔毒去濕鼠穴土通腎達竅更以經衣洗水和封取陰經敗穢之餘以導陰邪敗穢之毒

治發背背上初欲結癰方

大黃　升麻　黃芩

甘艸各三兩　梔子三七枚

右五味㕮咀以水九升煮取三升分三服取快利便止不利更進

衍義　苦寒下利藥中但取升麻一味引領諸藥自上達下以泄其邪深得本經辟瘟疫瘴氣邪氣蠱毒之旨在藜藿尤爲相宜

內補散　治癰疽發背已潰排膿生肉方

當歸　桂心各二兩　人參

芎藭　厚朴　防風

甘艸　白芷　桔梗各一兩

右九味治下篩酒服方寸匕日三夜二未瘥更服勿絕外臺無防風甘艸白芷

衍義本氣虛寒之人雖熱邪固結非助以温補不能化毒成膿芎藭歸參桂心補托於內防芷甘桔通達於外厚朴內外兼通以散結滯之氣此膏粱養者宜之

又方　治癰疽發背方

蜀椒　乾薑　黃芩　人參各二分　桂心一分　白斂

甘艸　附子　防風各四分　芎藭二兩　小豆一合半

右十一味治下篩酒服方寸匕日三夜二

衍義前方治脾胃之虛此方治脾腎之僞椒薑桂附破結於內芩斂防甘解散於外人參芎藭温補氣血以排膿小豆一味通調水道以瀉火令心包之毒從小腸膀胱開泄也

李根皮散　治癰疽發背及小小瘭瘥方

李根皮一升　梧蘘根　半夏各五兩　通艸　白斂　桔梗

厚朴　黃芩　附子各一兩
甘草　當歸各二兩　葛根三兩
桂心　芍藥各四兩　芍薤六兩

右十五味治下飾酒服方寸匕日三瘡大困者夜再服之曾有人患骨從瘡中出兼有三十餘癰癰服此散瘥

衍義　甘李根皮苦鹹降逆梔蘆葛根清胃解毒通草白斂散結利竅厚朴半夏破氣祛痰桂心附子化堅排膿芍歸芍藥和營止痛甘梔黃芩清熱利氣瘍潰本虛而膿未透者爲宜

大內塞排膿散　治發背癰腫經年瘥後復發此因大風或結氣在內經脈閉塞至夏月已來出攻於背久不治積聚作膿血爲瘡內漏方

山茱萸　五味子　茯苓
乾薑各六分　甘艸　石斛
人參　桂心　芍藥各五分
巴戟天　麥門冬　乾地黃
肉蓯蓉　遠志各八分　當歸
石葦　芍藥各四分　附子二分
地膽　菟絲子各二分

右二十味治下篩酒服方寸匕日三夜一稍加之長服終身不患癰癤

衍義 癰腫久敗不瘥或瘥後復發而成內漏總由中氣告匱氣血乖離不能化腐生新所致故於溫補腎臟氣血藥中專賴地膽之破血攻毒石葦之疎泄旺氣然後溫補諸藥得以建內塞之功寓瀉於補之妙用惟千金得之

治發背方

用亂髮灰酒服方寸匕亦治瘭疽

又方

猪脂傅上日四五度亦治乳發急救方云取猪羊脂切作片冷水浸貼上暖易之五六十片瘥若初貼火證即寒寒定好眠甚妙

又方

三年醋滓微火煎令稠和牛脂傅上

又方

猪狗牙燒灰醋和傅上日三四易

又方

燒古蚌灰以雞子白和傅之日三易

又方

飲鐵漿二升取利見本論中

又方

蛇頭灰醋和傅之日三易

又方

麂鹿角灰醋和傅之日四五易

衍義 髮灰散血利竅　猪脂涼血解毒　醋滓羊脂斂腫解毒　狗牙搜逐腎邪　蚌灰雞清解散肝熱鐵漿下氣除熱　蛇頭灰以毒攻毒　鹿角灰溫散瘀結審其宜而採用可也

丹毒第四　論一首　方三十八首

論曰丹毒一名天火肉中忽有赤如丹塗之色大者如手掌甚者遍身有癢有腫無定色有白丹者肉中腫起癢而復痛微虛腫如吹狀癮疹起也有雞冠丹者赤色而起大者如連錢小者如麻豆粒狀肉上粟粟如雞冠肌理也一名茱萸丹有水丹者由遍體熱起遇水濕搏之結丹晃晃黃赤色如有水在皮中喜著股及陰處此雖小疾不治令人至死

升麻膏方

升麻　白薇　附後作白斂　漏蘆　連翹　芩硝　黃芩　各二兩　蛇銜　枳實　各三兩　蒴藋　四兩

梔子四十枚

右十味微搗以水三升浸半日以猪膏五升煎令水氣盡去滓膏成傅上諸丹皆用之及熱瘡腫上日三經心錄無枳實以治諸毒腫

衍義 升麻引諸藥外達皮肉和以猪脂滋其血氣而毒自化矣

升麻湯　治丹毒方

升麻　漏蘆　芒硝各二兩

黃芩三兩　蒴藋五兩　梔子二十枚

右六味㕮咀以水一斗浸良久煮取七升冷以故帛染汁搨諸丹毒上常令其濕搨後須服飲并漏蘆湯方並見前癰腫條中服之立瘥小品用治丹瘮諸毒腫

衍義 即前升麻膏中六味煮沸汁搨腫亦可內服以分其勢與漏蘆湯藥雖不同而功用彷彿

丹方

水苔　生蛇銜　生地黃

生菘菜即芸苔　蒴藋葉　慎火草

五葉藤　豆葉　浮萍

已上取一味單搗塗之

大黃　梔子　黃芩

芒硝

已上取一味下水和用　右十三味或搗成末單用一味立瘥

衍義丹方一十三種皆涼血解毒之品可隨證取用惟芸苔爲游風丹腫專藥無葉時以子代之

又方

凡天下極冷無過於藻菜但有患熱毒腫并丹等取渠中藻菜細切熱搗傅之厚三分乾即易

治諸丹神驗方

以芸苔菜熟搗厚封之隨手即消如餘熱氣未愈但三日內封之瘥止縱乾亦封之勿歇以絕本余以貞觀七年二月八日於內江縣飲多至夜臥中覺四體骨肉疼痛至曉頭痛目眩額左角上如彈丸大腫痛手不得近至午時至右角至夜諸處皆到目遂閉合不得開幾致殞斃縣令周公以種種藥治不瘥經七日余自處此方其驗如神故疏之以傳來世云耳

治五色油丹方　俗云油腫若犯者多致死不可輕之

縛母猪枕頭臥甚良

又方

牛屎塗之乾卽易

治赤流腫丹毒方

取榆根白皮爲末雞子白和傅冀方又用雞子白和蒲蓆末傅

又方

搗大麻子水和傅之

又方

煎羊脂摩之得青羊脂最良集驗云治人面目如瘡狀不治日劇遍身卽殺人也

治小兒丹毒方

搗馬齒莧一握取汁飲以滓傅上身體卒赤黑丹起

又方

搗赤小豆五合水和取汁飲一合良滓塗五心

又方

濃煮大豆汁塗之良瘥後亦無瘢痕

又方

臘月猪脂和釜下土傅之乾卽易

治小兒五色丹方

用猪槽下爛泥傅之乾卽易集驗治卒赤黑丹

又方

搗蒴藋葉傅之

又方

服黃龍湯二合并傅患上佳

治小兒白丹方

燒猪屎灰以雞子白和傅之良

治小兒赤丹方

搗芸苔葉汁服三合滓傅上良翼云芸苔末以雞子白和塗之

治小兒赤丹斑駁者方

以唾和胡粉從外向內傅之

又方

鍛鐵屎以猪脂和傅之

又方

以屋塵臘月猪脂和傅之

治小兒火丹赤如朱走皮中方

以醋和豉傅之

又方

鯉魚血傅之良

又方

搗荏子傅之

又方

猪屎水和絞取汁服少許良

治小兒天火毒肉中有赤如丹色大者如手甚者
遍身或痛或癢或腫方
赤小豆二升爲末以雞子白和如薄泥傅之乾
則易便瘥一切丹並用此方皆瘥
又方
生麻油塗之
治小兒骨火丹其瘡見骨方
搗大小蒜厚傅之著足踝者是
治小兒殃火丹毒著兩脇及腋下者方
用伏龍肝爲末油和傅之乾則易若入腹及陰

以愼火艸取汁用之
治小兒尿竈丹初從兩股起及臍間走入陰頭皆
赤色者方
桑白皮切二升以水二升煮取汁浴之良
又方
燒李根爲灰以田中流水和傅之良
治小兒朱田火丹病一日一夜卽成瘡先從背起
漸至遍身如棗大正赤色者方
濃煮棘根汁洗之已成瘡者赤小豆末傅之未
成瘡者雞子白和小豆末傅之

治小兒天竈火丹病從髀間起小兒未滿百日陰頭赤腫血出方

伏龍肝搗末以雞子白和傅之日三良

又方

鯽魚肉剉五合　赤小豆末三合

右二味和搗少水和傅之良

治小兒野火丹病遍身皆赤者方

用油塗之

治小兒茱萸丹病初從背起遍身如細纈一宿成瘡者方

用赤小豆爲末以粉之如未成瘡者雞子白和傅之

治小兒廢竈火丹初從足趺起正赤色者方

以赤棗根煮汁沐浴五六度良

衍義　已上三十三方或用清解或用溫散隨證取用可也

癮疹第五　論一首　方二十九首　灸法一首

論曰素問云風邪客於肌中則肌虛眞氣發散又被寒搏皮膚外發腠理開毫毛淫氣妄行之則爲癢也所以有風疹搔癢皆由於此又有赤疹者忽起如蚊

蚋啄煩癢極者重沓壟起搔之逐手起又有白疹者亦如此赤疹熱時即發冷即止白疹天陰冷即發白疹宜煮礬石汁拭之或煮蒴藋和少酒以浴之良姚氏以治赤疹或煮石南汁拭之良餘一切如治丹方法

石南湯　治六十四種風淫液走入皮中如蟲行腰脊强直五緩六急手足拘攣癮疹搔之作瘡風尸身癢卒面目腫起手不得上頭口噤不能言方方見第八卷風懿篇中此方但是癮疹悉服之瘥

衍義　石南爲風痺腎弱要藥本經養腎氣治內傷陰衰利筋骨皮毛所以風懿走注風瘙癮疹石南湯咸爲專藥單用煮汁拭之以引毒邪外出

治風瘙癮疹心迷悶亂方

天雄　牛膝　桂心

知母各四分　栝蔞根　白朮各五分

防風六分　人參　乾薑

細辛各三分

右十味爲末酒服半錢匕加至一匕爲度

衍義　心迷悶亂良由風火之邪上侮君主雖用防風不得天雄之悍烈不能除破風毒雖用知母不得人參之大力不能滋化津氣其外桂心乾薑佐天雄

細辛以祛風牛膝栝蔞佐知母人參以化熱蓋石南湯治風毒外注故用人參以佐麻黃此治風毒內擾故用人參以佐知母此中妙用不可不辨

治瘙癢皮中風虛方

枳實三升　松葉切一升　獨活

蓯蓉　黃芪　秦艽各四兩

丹參　蒴藋各五兩

右八味㕮咀以酒二斗浸六宿每服二合日二稍加之

衍義　瘙癢總由風行皮中所致是用松葉獨活秦艽蒴藋等味須兼蓯蓉黃芪丹參之類所謂血行風自滅也詳方中枳實當是枳殼之誤枳實雖有開痰破氣之功不若枳殼本經有大風在皮膚如麻豆之苦癢正合此方主治也

又方

大豆三升酒六升煮四五沸每服一盞日三

又方

牛膝爲末酒下方寸匕日三并治骨疽癩病及痦癰

又方

芥子爲末漿服方寸匕日三

又方

白朮爲末酒服方寸匕日三

治小兒患癮疹入腹體腫强而舌乾方

蕪菁子爲末酒服方寸匕日三

衍義 大豆祛風解毒　牛膝滋津潤燥　芥子祛風逐痰　白朮除風燥濕　蕪菁子解毒散腫小方中之可採用者也

治風瘙癮疹方

白朮三兩　戎鹽　礬石各半兩

黃連　黃芩　細辛

芎藭　茵芋各二兩

右八味㕮咀以漿水一斗煮取三升洗之日三良

又方

馬藺子　蒴藋　礬石

茺蔚子　蒺藜子　茵芋

羊桃　扁竹各二兩

右八味㕮咀以漿水二斗煮取一斗二升內礬石洗之日三

又方

蒴藿　防風　羊桃
石南　茵芋　芫花
蒺藜　礬石各一兩

右八味㕮咀以漿水一斗煮取五升去滓內礬石令小沸溫浴之

又方

蛇牀子二升　防風二兩　生蒺藜一兩

右三味㕮咀以水一斗煮取五升拭患上日三五遍

治癮疹癢痛方

大黃　升麻　黃蘗
當歸　防風　芍藥
黃芩　青木香　甘艸各二兩
楓香五兩　芒硝一兩　地黃汁一升

右十二味㕮咀以水一斗煮取三升半去滓下芒硝令消帛染搨病上一炊久日四五度

治舉體癢痛如蟲嚙搔之皮便脫落作瘡方

蒺藜子三升　蛇牀子　芫蔚子各二升
大戟一斤　大黃二兩　礬石三兩
防風五兩

右七味㕮咀以酒四升水七升煮取四升去滓內
礬石以帛染拭之
治風瘙腫瘡癢在頭面搦洗方
大黃　芒硝各一兩　莽艸半兩一云莽艸甘艸三兩
黃連一兩半　黃芩二兩　蒺藜子五合
右六味㕮咀以水七升煮取三升去滓下芒硝以
帛染搦洗之日一度勿近目
治身體赤癮疹而癢瘙之隨手腫起方
莽艸半兩　當歸　芍藥
大戟　細辛　芍藥

芫花一兩熬末　蜀椒　附子
蹲躅各一兩　猪膏二升半
右十味㕮咀酒漬一宿猪膏煎之候附子色黃膏
成去滓傅病上日三
青羊脂膏　治風熱赤疹瘙之隨手作瘡方
青羊脂四兩　甘艸　芍藥各三兩
寒水石　白芷　白芨
黃芩　防風　黃芪
升麻各一兩　竹葉切　石膏各一升
右十二味㕮咀先以水八升煮石膏竹葉取四升

去滓浸諸藥以不中水猪脂二升合煎膏成傅病上良

又方

黃連切　芒硝各五兩

右二味以水六升煮取半去滓洗之日四五度

又方

巴豆二兩以水七升煮取三升以故帛染汁拭之大人小兒以意加減

又方

礬石二兩爲末酒三升漬令消以帛染拭病上

又方

吳茱萸一升酒五升煮取一升半帛染拭病上

又方

酪和鹽熬煮摩之隨手卽消良

又方

石灰淋取汁洗之良

又方

白芷根葉煮汁洗之

治癮疹百療不瘥者方

景天一升一名愼火草細搗取汁傅上熱炙手

摩之日三度瘥

治暴氣在表攻皮上癮疹作瘡方

槐枝葉煮洗之

又方

鹽沙二升水二升煮去滓洗之良

又方

車前子爲末粉之良

又方

鹽湯洗過以蔘子粉傅之

又方

灸曲池二穴小兒隨年壯發卽灸之神良

衍義 外用諸方或拭或搽或傅或浴大抵祛風解毒爲主而兼寒折温散涼解酸收等治各有攸宜非可一途而取卽如巴豆拔毒礬石酸收石灰化腐鹽湯辟熱隨所見證而爲取用可也

癮疹第六 論一首十四條 方九十三首 灸法四首

論曰癮疹疽者肉中忽生黡子如豆粒小者如黍粟極者如梅李或赤或黑或青或白其狀不定有根不浮腫痛傷之應心根深至肌經久便四面悉腫皰黡熟紫黑色能爛壞筋骨若毒散逐脈入臟殺人南人名

爲揭著毒厚肉處即割去之亦燒鐵烙之令焦如炭
或灸百壯或飲葵根汁或飲藍青汁或犀角汁及升
麻汁竹瀝黃龍湯等諸家方治專去其熱取瘥其病
喜著十指故與代指相似人不識之呼作代指不急
治亦逐脈上入臟殺人南方人得之皆斬去其指初
指頭先作黯疱後始腫赤黑黯瘡痛入心是也
代指者先腫瘀熱痛色不黯緣爪甲邊結膿劇者爪
皆脫落此謂之代指病也但得一物冷藥汁搗漬之
佳若熱盛服漏蘆湯方見本卷癰疽門及搗漬之傅升麻膏
方見本卷丹毒門亦可鍼去血不妨洗漬塗膏也復有惡肉

病者身上忽有肉如赤豆粒突出便長推出如牛馬
乳上如雞冠狀不治自長出不止亦不痛癢此由春
冬時受惡風入肌脈中變成此疾治之宜服漏蘆湯
外燒鐵烙之日日爲之令焦盡即以升麻膏傅上積
日乃瘥

又有赤脈病者身上忽有赤脈絡起隴聳如死蚯蚓
之狀視之如有水在脈中長短皆逐脈所處此由春
冬受惡風入絡脈中其血肉瘀所作也宜五香連翹
湯方見本卷癰疽門及竹瀝等治之刺去其血仍傅丹參膏
方見本卷癰疽門亦用白雞屎塗之良

惡核病者肉中忽有核累累如梅李核小者如豆粒皮肉疼痛壯熱惡寒是也與諸瘡根瘰癧結筋相似其瘡根瘰癧因瘡而生是緩無毒惡核病卒然而起有毒若不治入腹煩悶殺人皆由冬月受温風至春夏有暴寒相搏氣結成此毒也但服五香湯主之（方見本卷）

癰疽門　又以小豆末傅之亦煮湯漬時時洗之消後以丹參膏傅之令餘核盡消凡惡核初似被射工毒無常定處多惻惻然痛或時不痛人不痛者即不憂不憂則救遲救遲則殺人是以宜早防之尤忌食雞魚猪牛馬驢等肉其疾初如粟米或似麻子在肉裏而堅似皰長甚速初得多惡寒須臾即短氣取吳茱萸半斤作末水一升和絞取汁頓服以滓傅上須臾服此汁令毒散止即不入腹也入腹即致禍矣切慎之

凡瘺病喜發四肢其狀赤脈起如編繩急痛壯熱其發於足喜從腨起至踝亦如編繩故云瘺病也發於腎喜著腋之下皆由久勞熱氣盛為濕涼所折氣結筋中成此病也若不即治其久潰膿亦令人筋攣縮也若不消潰其熱氣不散多作蹋病漏蘆湯主之瀉後鋒鍼數鍼去惡血氣鍼瀉其根核上傅小豆末取消為度又用治丹法治之又用治癰三味甘草散傅

之（無方）若潰傅膏散一如癰法

惡核痛病癭疽等多起嶺表中土尠有南方人所食雜類繁多感病亦復不一仕人往彼深須預防防之無法必遭其毒惟五香湯小豆散（即麻子小豆散見本卷癰疽門）吳茱萸皆其要藥

凡附骨疽者以其無破（外臺作故）附骨成膿故名附骨疽喜著大節解中丈夫產婦喜著胜中小兒多著脊背大人急著者先覺痛不得動搖按之應骨痛經日便覺皮肉漸急洪腫如肥狀是也小兒纔手近便大呼卽是肢節有痛候也大人緩著者先覺肌烘烘然經日便覺痛痺不隨小兒四肢不能動搖亦如不隨狀看肢節解中若有崩烘烘處不知是附骨疽令遍身成腫不至潰體皆有青黯大人亦有不別呼爲賊風風腫不知是疽也凡人身體患熱當風取涼風入骨解中風熱相搏便成附骨疽其候嗜眠沉重忽忽耳鳴又夏秋露臥爲冷所折風熱伏結而作此疾急者熱多風少緩者風多熱少小兒未知取風冷何故而有此疾由其血盛肌嫩爲風折之卽使凝結故也凡初得附骨疽卽服漏蘆湯下之傅小豆散得消可服五香連翹湯（方見本卷癰疽門中）

凡賊風其人體卒無熱中暴風冷即骨解深痛不廢轉動按之應骨痛久即結痛或結瘭癮其附骨疽久即腫而結膿以此爲異若治附骨作賊風則增益病深膿多若治賊風作附骨則加風冷遂成瘭癮偏枯攣曲之疾也療之之效皆在善始耳此非天下至精其孰能與於此若候附骨與賊風爲異者附骨之始未腫但痛而已其賊風但痛不熱附骨則其上壯熱四體乍寒乍熱小便赤大便澀而無汗若得下却熱并開發腠理便得消也總不消盡亦得浮淺近外凡賊風但夜痛骨不可按抑不得回轉痛處不壯熱亦不乍寒乍熱覺身體索索然冷欲得熱熨痛處即小寬時復有汗出此爲賊風證也宜鍼灸熨熥服諸治風藥即愈方見第八卷諸風門中

又有風熱毒相搏爲腫其狀先腫上生瘭漿如火灼處名曰風熱毒治之一如丹法

又有洪燭瘡身上忽生瘭漿如沸湯灑劇者遍頭面亦有胸脇腰腹腫緩通體如火湯灼瘭起者是也治之法急服漏蘆湯下之外以升麻膏傅之其傅升麻膏若無效一依傅丹方

凡熱瘡起便生白膿黃爛瘡起即淺但出黃汁名肥

瘡

浸淫瘡者淺搔之曼延長不止搔癢者初如疥搔之轉生汁相連者是也

病瘡者初作亦如肥瘡喜著手足常柝對生隨月生死痛癢坼裂春夏秋冬隨瘥劇者是也

有久癰餘瘡敗爲深疽者在腨脛間喜生瘡中水惡露寒凍不瘥經年成骨疽亦名胻瘡深爛青黑四邊堅强中央膿血汁出百藥不瘥汁潰好肉處皆虛腫亦有碎骨出者可溫赤龍皮湯潰方見二十三卷腸癰篇夏月日日洗冬月四日一洗青肉多可傅白蘭茹散方見本卷癰疽門食去惡肉可三日一傅之止後長傅家猪屎散方見本卷癰疽門得瘥止取猪屎燒灰作末如粉致瘡中令滿白汁出吮去隨更傅之瘥止若更青肉復著白蘭茹散如前法家猪屎散取平復凡骨疽百療不瘥者可瘡上以次灸之三日三夜便瘥如瘡不瘥瘥而復發骨從孔中出者名爲骨疽取嫩長烏雌雞一隻去肉取骨熬焦如炭取三家牛棓木刮取屑三家甑簟各一兩皆燒成灰合導瘡中碎骨當出數片瘥

治瘭疽秘方

射干　甘艸　枳實

升麻　乾地黃　黃芩各八分

麝香二分　前胡三分　犀角六分

大黃十分

右十味㕮咀以水九升煮取三升下大黃一沸去滓內麝分三服瘥止亦不限劑數外臺無黃芩

衍義 瘭疽毒根於裏從筋骨而發諸外雖用射干散腹中結氣不得大黃蕩滌腸胃則毒邪不得外泄又須犀角清解血中之毒則中外宣通其升麻前胡乃射干之佐枳實黃芩乃大黃之佐地黃甘艸乃犀角之佐麝香一味通行經隊之宣使耳

治瘭疽著手足肩背累累如米起色白刮之汁出瘥後復發方

黃芪六分　升麻四分　欵冬花二分

附子　苦參范汪無　赤小豆各一分

右六味爲末酒服方寸匕稍加日三服

衍義 前方治毒邪方銳故用射干大黃外內合攻此方治瘥後餘邪故用升麻升發經氣則黃芪方得建內托之功欵冬辛散結氣於中即前方中犀角地黃之意惟有苦參小豆解毒之味不得附子焮發之力何以逞寒熱兼濟逆從相需之妙當知餘毒

之治與方張之治截然兩途故特立二方爲式云

猪蹄湯　治瘭疽諸疽十指頭焮赤癢痛方

白芷　大黃　芎藭

黃芩　黃連　甘艸

細辛　藁本　當歸

藜蘆　莽艸各一兩

右十一味㕮咀以水二斗先煮猪蹄一具取一斗煮藥取五浸瘡即瘥

又方

竈屋塵　竈突塵　釜下土各一升

右三味合研令勻以水一斗煮三沸取汁洗日三四度

又方

剝去瘡痂以溫醋泔清洗之以胡燕窠和百日男兒屎如膏傅之

又方

臘月糖晝夜連浸數日乃愈

治瘭疽著手足肩背忽發累累如赤豆剝之汁出方

鯽魚一枚長三寸者　亂髮如雞子大　猪脂一升

右三味煎爲膏傅之
治瘭疽浸淫多汁日漸大方
黃連二兩　胡粉　甘艸
鼓各二分
右四味治下篩以粉瘡上日三四度
又方
青木香　滑石　龍骨各三兩
胡粉一兩　米粉一升
右五味爲末稍粉病上日三
又方

蕪菁子搗碎帛裹展轉傅上良
又方
麻子熬作末摩上良
又方
酒和麵傅之
又方
以猪膽傅之良

衍義外治之方有浸洗有膏塗有粉傅總取解毒之用如猪蹄湯專取血肉之性以助諸藥之力　竈塵突墨釜月下土取其散火　醋泔燕泥取其收濕

臘月飴糖取其止痛　鯽魚亂髮猪脂解毒散血上皆未潰時治法　其下黃連胡粉甘艸蔺茹與青木香滑石龍骨胡粉及蕪荑麻子酒麵猪膽等治或取解毒收濕或取潤燥祛熱隨宜取用可也

又方

亂髮灰服方寸匕日三亦治發背

又方

芸苔菜煮取汁一升服之并食乾熟芸苔數頓少與鹽醬冬月研子水和服之

又方

枸杞根并葵根葉煮汁煎令如餳隨意服之

衍義　髮灰散血　芸薹解毒　杞根夫熱葵根利竅丹方之可取用者

治疽潰後方

以鹽湯洗拭了燒皂莢灰粉上良

又方

牛耳中垢傅之良

又方

梁上塵和車軸中脂傅之

又方

生麻油滓綿裹布瘡上蟲出

又方

以沸湯灌瘡中三四遍湯一作餳

治疽似癰而小有異膿如小豆汁今日去明日滿者方

用芸苔熟搗濕布袋盛之埋熱灰中更互熨之不過二三度安瘥冬用乾者

又方

皂莢煎湯洗瘡拭乾以蘗皮爲末傅勿令作痂

治風疽方凡脚腨及曲腋中癢搔則黃汁出是也灸法見後

以青竹筒一枚徑一寸半長三尺中著大豆一升以糠馬屎二種燒取火當竹筒中燒之以器承兩頭取汁先以泔清和鹽熱洗瘡了即塗豆汁不過三度極效

又方

嚼胡麻傅以綿裹之日易神良

治石疽狀如痤癤而皮厚方

搗穀子傅之亦治金瘡

治久癰瘡敗壞成骨疽方

用龍骨末粉瘡四面厚二分以膏著瘡中日二易蟲出如髮盡愈膏方如左

大蝦蟆一枚自死者 亂髮如雞子大 猪脂一斤

右三味取二味內脂中煎略消盡下待冷更內鹽一合攪和充前用

治瘡久不瘥瘡而復發骨從孔中出名骨疽方

以猪膽和楸葉搗封之

又方

搗白楊葉末傅之一十年身三只中著大豆

又方

搗蕪菁子傅之帛裹日一易

又方

穿地作坑口小裹大深三尺取乾雞屎二升以艾及荊葉搗碎和雞屎令可燃火坑中燒之令烟出內疽於坑中熏之以衣塞坑口勿泄氣半日當有蟲出甚效

治附骨疽方

槲皮燒爲末飲服方寸匕

又方

新剝鼠皮如錢孔大貼腫上卽膿出已潰者取

豬脊上脂貼之

治疽卒著五指筋急不得屈伸方

炙踝骨中央數十壯或至百壯

治久疽方

用鯽魚一枚破腹勿損內白鹽於腹中以鍼縫之入銅器中火上煎令乾作末傅疽瘡中無膿者以豬脂和傅上小痛毋怪也十日瘥

又方

炙間使後一寸隨年壯立瘥

衍義 皂莢灰去死肌　牛耳垢除濕熱　梁塵車脂散火潤燥　麻油解毒引蟲　湯灌滌除熱垢　芸薹熟熨潰瘍拔毒外出　皂湯藥末滌垢收濕　竹筒豆汁善解風毒　胡麻嚼傅專滋血燥　穀樹子奧堅和血　龍骨粉瘡收濕更須蝦蟆亂髮猪膏內入瘡中蟲出乃愈　膽汁楸葉解毒排膿　白楊葉與楸葉同功　蕪菁解毒消腫　雞屎艾荊熏疽不獨出蟲兼能透毒　槲皮化毒除蟲并可服食　生鼠皮和血解毒　鯽魚末傅瘡中止血解毒血肉之性勝於草木也

苦匏散　治浸淫瘡方　瘡表裏相當名浸淫瘡

苦匏一兩　蜂房　蛇蛻各半

大豆半合　梁上塵一合

右五味治下篩以粉爲粥和傅紙上貼之月三古今

錄驗無大豆

又方

煎餅乘熱搦之亦治細癬

又方

猪牙車骨年久者槌破燒令脂出熱塗之

又方

苦楝皮若枝燒作灰傅上乾者以猪脂和塗之

并治小兒禿瘡及諸惡瘡

衍義　金匱云浸淫瘡從口流向四肢者可治從四肢流來入口者不可治黃連粉主之千金用苦匏散亦取苦寒以解濕熱之邪佐以蜂房蟬蛻解毒殺蟲大豆梁塵瀉熱收濕通治上下浸淫也　煎餅熱搦取麥入肝熱通血脈并引濕化之蟲外出　猪牙骨入腎解毒利竅　苦楝皮燒灰兼走肝脾專治濕化生蟲與金匱黃連粉異治同功按浸淫瘡俗名疳瘡從口流向四肢乃心脾濕熱故易治非直不治四肢流來入口是腎肝淫毒故不易治非直不治

也

治瘑瘡方

用醋一升温令沸以生薤一把內中封瘡上瘥爲度

又方

搗桃葉和鯉魚鮓糂封之亦可以鮓傅上

又方

炒臘月飴糖傅之

又方

燒故履系爲末傅之

又方

燒松根取脂塗之

治燥瘑方

用醋和灰塗之

又方

以熱牛屎塗之

治濕瘑方

燒乾蝦蟆和猪脂傅之

治瘑疥百療不瘥方

楝實一升　桃皮　苦參

地榆各五兩

右四味㕮咀以水一斗煮取五升溫洗之日一度

治久瘑疥濕瘡浸淫日廣癢不可堪搔之黃汁出瘥後復發方

用羊蹄根淨去土細切熟熬以醋和熟搗洗淨瘡傅上一時頃以冷水洗之日一度又陰乾作末癢時搔則汁出以粉之又以生葱根揩之千金翼無葱字

治一切瘑瘡凡脚踹及曲脉中癢搔則黃汁出是名風疽

灸足大趾奇間二七壯　又灸大趾頭亦佳

治諸瘡因風致腫方

燒白芋灰溫湯和厚三分傅瘡上乾即易五六度瘥

又方

櫟根皮三十斤剉以水三斛煮令熱下鹽一把令的的然熱浸瘡當出膿血日日爲之瘥止

治惡露瘡方

搗薤葉傅瘡口以大艾炷灸藥上令熱入內即瘥

治惡瘡方

礬石　松脂　亂髮
蠟各二分　猪膏四兩

右五味煎髮候消內礬石次內松脂次內蠟去滓先刮洗瘡令淨然後用藥塗之日二三不痛久瘡時愈新瘡遲愈瘍疥癢瘡頭禿者皆卽愈生髮

又方

燒扁竹灰和楮白汁塗之

又方

羊屎麻根燒烟斷膏和封上有汁者乾傅之

又方

以麵一升作餅大小覆瘡灸上令熱汁出盡瘥

治惡瘡似火爛洗湯

用白馬屎曝乾以河水和煮十沸絞出汁洗之

治惡瘡其大如錢名曰馬疥瘡

以水漬自死蛇一頭令爛去骨以汁塗之隨瘥

治惡瘡十年不瘥似癩方

蛇蛻皮一具燒爲末下篩猪脂和傅醋和亦得

又方

苦匏一枚碎煮汁洗之日三度又煎以塗癬甚良當先以泔淨洗乃塗三日瘥

又方

燒猳猪屎傅之

又方

鹽湯洗搗地黃葉貼之

又方

燒莨菪子爲末傅之

又方

燒鯽魚灰和醬清傅之

烏膏　治惡瘡方

雄黃　雌黃　芎藭

升麻　烏頭　防已

竹灰　黃連　黃蘗

水銀各二兩　胡粉一分　蠟三兩

杏仁三十枚　巴豆二十枚　松脂

亂髮各一雞子大

右十六味㕮咀以脂膏三升急煎令髮消去滓停小冷入眞珠三錢匕攪令相得以傅之凡用膏先淨洗瘡拭乾乃傅上傅訖以赤石脂黃連散粉之

翼方無竹灰水銀蠟

治種種諸瘡不愈者方

水銀一兩　黃連二兩　經墨三分

右三味治下篩以不中水猪脂和傅上不過二三度瘥神良若欲多作任人水銀大須熟研其藥惟不治金瘡

治反花瘡并治積年諸瘡方

取牛蒡根熟搗和臘月猪脂封上瘥止并治久不瘥諸腫惡瘡漏瘡等皆瘥

又方

取馬齒莧搗封上瘥止

又方

取蜘蛛膜貼上數易之瘥止

治身瘡及頭瘡不止方

取菖蒲爲末傅上日三夜二

治瘡久不瘥者方

蕪荑　黎蘆各一兩　薑黃

青礬　雄黃各一分　苦參

沙參各三分　附子一枚

右八味治下篩先以藍汁洗瘡去痂乾拭傅上小兒一炊久剉去之大人半日纔剉再敷不過三四度愈

治諸瘡久不瘥并治六畜方

用棗膏三升水六斗煮取一斗半數洗取愈

治代指方

用甘艸二兩㕮咀水五升煮取一升半漬之

又方

以唾和白磠砂先搜麵作碗子盛唾次著磠砂如唾許以爪指著中一日瘥

又方

以毛雜黃土作泥泥指上厚五分許內糠灰中煨之令熱可忍泥乾即易不過數度瘥

又方

刺指熱飯中二七遍

又方

以麻沸湯漬之即愈

又方

單煮地榆湯漬之半日

又方

取薑黃葱葉煮沸漬之

又方

以蜀椒四合水一升煮三沸漬之

又方

先刺去膿血炙魚鮓皮令温以纏裹周匝痛止便愈

治指痛欲脫方

猪脂和鹽煮令消熱內指中一食久佳翼方和乾薑

治手足指掣痛不可忍方

用醬清和蜜温温塗之

又方

炙指端七壯立瘥

治手足指逆臚方此緣厠上搔頭所致

還在厠上以指倒捋二七下即瘥

又方

眞珠一分 乾薑二分

右二味搗以粉瘡上日三

治手足皴裂逆臚代指方

酒溺猪胞洗之愼風冷

治冬月冒涉凍凌面目手足皴瘃及治熱痛欲瘃方

用麥稟煮令濃熱洗之

治凍指瘃欲墮方

用馬屎三升以水煮令沸漬半日愈

治手足皴劈硬裂血出疼痛方

用猪脂著熱酒中洗之

又方

煮茄根洗之

治手足皴痛方

芎藭三分　蜀椒二分　白芷

防風　鹽各一兩

右五味咬咀以水四升煎取濃塗之或猪脂煎更良

治尸脚方凡人脚無冬夏常拆裂者是

用雞屎一升水二升煮數沸停小冷漬半日瘥

止亦用馬屎忌踏酒并及婦人穢血

又方

熔膠膠乾以故皂貼上

治割甲侵肉不瘥方

以鹵砂礬石爲末裹之以瘥爲候

又方

搗鬼鍼草苗汁鼠粘草根和臘月猪脂傅之

衍義　瘍瘡多生四肢委曲之中搔癢破流黃水與浸淫

瘡總是濕熱所致觀千金諸治無非外傳等法逮
至手皮逆臚皴裂凍瘡微秒等證未遑員述

孫眞人千金方衍義卷二十二終