

内務省第一回年報

自明治八年七月  
至明治九年六月

三

勸業寮  
驛遞寮

亨二ノ七

7 10  
2  
3



勸業寮

内務省

大政官  
記録

沿革ノ概要

本宗ノ起原ヲ尋ヌルニ大政維新ノ後朝廷風ニ民業ヲ勸メ物産ヲ開クヲ以テ時務ノ急トナシ  
明治二年四月八日民部官ヲ置キ主トシテ開墾物産等ノ事務ヲ處  
辨セルノ五月三日官中更ニ開墾局ヲ設ク六月廿三日民

大藏省  
農務省

部大藏兩省ヲ駢置シ以テ民政ヲ管理ス三年八月兩省分  
轄之際ニ物産開墾種藝等ノ事務ヲ民部ニ屬ス四年正月  
廿日大藏省通商司ノ主掌セル牧畜ノ事務ヲ以テ民部ニ  
屬ス七月廿七日民部省廢マラレ大藏省中ニ勸業司ヲ置  
カレ八月十日司ヲ陞セテ三等寮トナシ尋テ勸農ト改稱

ス五年十月九日勸農寮ヲ廢シ姑ラク其事務ヲ租稅寮ノ  
外部課中ニ屬シ幾クモナク勸業課ノ設ケアリ七年一月  
九日內務省中勸業寮ヲ置カレ以テ農工高及ヒ編纂ノ四

和10  
之 特

勸業省

課ヲ管理セシム八年九月廿四日寮中ノ規程ヲ釐革シ更ニ課ヲ設クル第一ヨリ第十ニ至ル其第一課ハ庶務受付往復淨書用度第二課ハ會社魚獵第三課ハ編纂報告製表第四課ハ牧畜開墾農具第五課ハ植物虫魚種庫第六課ハ學校農業博物館分析第七課ハ養蠶製糸製茶第八課ハ漆器陶器漆工其他百工第九課ハ高業第十課ハ博覽會ノ事ヲ分管シ課外ニ寮頭付書記ヲ置ケリ九月十五日十一日勸高局ノ分置ニ際シ乃チ高務ヲ割テ之ニ屬セシム是レ勸業事務沿革ノ大略ナリ

### 植物ノ件

植物掛ノ起原ハ明治三年九月民部省勸農局中種藝課ヲ置キ後大藏省租稅寮ニ屬ス明治五年十月内藤新宿ニ於テ試驗場ヲ設ケ種藝ノ事ヲ掌ル七年一月此事務内務省

勸業寮農務課ニ歸シ樹藝掛ト稱シ八年九月第五課ト改稱ス其事業タルヤ博ク内外ノ植物ヲ聚集シ其良否効用等ヲ鑒別シ耕耘ノ得失培養ノ適否害虫驅除ノ方法等ヲ講究シ或ハ内外ノ農書ニ參シ或ハ實驗ノ說ヲ採リ又良種子ヲ海外ヨリ購求シテ種庫ニ藏シ各府縣及ヒ人民ノ請求ニ應シ有益ノ事業ヲ發見セハ之ヲ勸業報告ニ掲ケ一般農事ノ進歩ト種類ノ改良トニ注意スルヲ以テ本務トス目今所屬ノ地二十七町三及三畝八歩ニシテ園地ヲ區畫シ一田六園トナシ以テ植物ノ部門ヲ分テ目今栽培スル所ノモノ凡ソ千六百餘種別ニ驅虫劑草木園アリ又業會園ヲ設ケテ諸植物每一品ヲ栽植シ人民ヲシテ其品名効用等ヲ知ラシムルニ便ス即チ各所ニ培植スル所ノ品目ヲ掲クルヲ左ノ如シ

植物田園一覽表

菓樹園	本年		前年	
	内種	外類	内種	外類
葡萄	1	209	1	14
苹果	1	74	1	3
梨	10	42	8	3
櫻桃	1	3	1	24
杏	1	4	1	4
桃	4	11	4	6
李	1	13	1	6
温棗	1	1	1	4
巴旦杏	1	1	1	2
無花果	1	1	1	1
檸檬	1	1	1	1
ラレンジ	1	1	1	1
グースベリー	1	1	1	1
コルレンツ	1	1	1	1
胡桃	2	1	1	1

菓樹園	本年		前年	
	内種	外類	内種	外類
莓	2	3	1	3
栗	6	1	6	1
榛	1	1	1	1
コブノツト	1	1	1	1
櫻桃	1	1	1	1
胡頹子	3	1	3	1
榲桲	2	1	2	1
柯	2	1	2	1
石榴	2	1	2	1
石	1	1	1	1
奄羅果	1	1	1	1
郁李	1	1	1	1
木瓜	1	1	1	1
木	1	1	1	1
鹽	1	1	1	1
駝	1	1	1	1
京	1	1	1	1
瓜	1	1	1	1
梅	7	1	7	1
柳	6	1	6	1
林檎	2	1	2	1
枇杷	2	1	2	1
柑	7	1	7	1
棗	1	1	1	1

物合用 園植	比前較 増減	通計	雜科	吸烟科	蚕科	酒精科	糖科	澱粉科	蠟科	油科	織帶科	漆科	製茶科	見分 園物	各用 植物	比前	較年	増減
																内種	外類	
		一 四 八 六。	三 二		四	一 九 二	二 一	二 六		一 三	二 七	三 二	一 一			一 八		
																一 七 四		
		七 一			一 一		二			一 一	六 三	六				七 八 一 六 六		
		八 八	一 九	二 四	一 六	一 九	二 一	二 四		九 三	九 一							

通計	李	柑	柿	葡萄	カレンス	グースベレー	無花果	温棗	梨	杏	桃	櫻桃	巴且香	草菓	接葉樹	比前	較年	増減
																内種	外類	
二 三	二		五 六	二						八						一 八		七 六
二 一 九	三	二	二		一 〇	一	一	一	四 五	二	九	五	一	四 六		二 七 一		三 九 八
一 〇 四 二 二 五	三 〇 〇 〇	一 三 四 〇	二 九 六	三 五 六	七 八 一 七	四 〇	二 八 〇	三 五 四	四 八 〇	七 五 七 〇	一 五 〇	三 四 〇	二 〇 四 〇	五 二 二	一 〇 二 三 二	株 數	一 三 一 七	一 七 六 一 五
五																内種		五 八
四 五	三			二	一	一	六	一	一	二	二	一	二	一	四	外類		一 二 七
二 六 〇 五 九	二 三 二 〇			四 〇	四 六	四 四 六	五 六 五	一 三 三	四 二 八	六 六 一	一 九 四	四 七 一 四	七 一	五 四 一 〇	株 數		四 四 九 八	

百合科	唇形科	樟科	茜草科	蕨李科	秦椒科	荳蔻科	茄科	毛茛科	菊科	藥草園	前年 較增	通計	禾本科	牧草園	前年 較增
									內種					內種	
二	四	一	一	二	一	四	七								
									外類					外類	
一	一	一	一	一	一	四		二〇	五二	二二	二九			二〇	
									內種					內種	
二	二			一				三一							
									外類					外類	
二	一	一						三				三二	一七	一五	

通計	草本科	禾本科	木本園	牧草園	前年 較增	通計	雜科	吸煙科	蚕科	酵科	紙科	糖科	澱粉科	蠟科	油科	織緝科	漆科	茶科
				內種														
三	一	二				一												
五	五	〇				六	二	五	四	四	一	九	二	一	六	一	二	二
				外類														
五	二	二				二												
二	三	九				五	三	二	一	一	二			一	一	六	三	六
				內種														
							六	二	四	二	一	三	六	一	二	五	五	一
				外類														
三	一	一				一												
二	五	七				八	三	一	三							二	五	三





果食蔬菜	根食蔬菜	葉食蔬菜	穀類	雜穀類	麥類	早稻	稻	穀菜園	通計		外國用材	エウカリプタス	アカシヤ	雜科	通計	前年増減	前年増減
									種類	株数							
								内種									
四六	三六	二六	一二〇	五三					六一	七六	二六	三三	一七		一五	一一	
								外類									
五一	三四	二七	八〇	四					四二三五	四八七九	二一四七	一〇六〇	一六七二	六五	一六三	三	
								内種									
			三〇	五三	八五	九				一五	六六	三			九六		
								外類									
		三〇		一七						六四四	三六〇	一一〇	一七四		九八		

禾科	梭櫚科	衛矛科	伏牛花科	萬作科	千屈菜科	齊墩科	棟科	椿科	狗骨科	忍冬科	鼠李科	五加科	茶科	荳科	樟科	槭樹科	無患樹科	薔薇科
—	—	—	—	—	—	—	—	—	二	—	—	—	二	三	四	—	二	五
—	—	—	—	—	—	—	—	—	二	—	—	—	二	三	四	—	二	五
—	—	—	—	—	—	—	—	—	二	二	二	—	—	二	三	—	—	二



通計

植物園及別增減比較表

八六

四、一七八

種別	本年		前年	
	及	別	及	別
菓樹園	一、二七〇	二、一〇四	一、二七〇	二、一〇四
各用植物園	二、一五二	三、二六六	二、一五二	三、二六六
牧草園	四、四一三	一、二二五	四、四一三	一、二二五
藥草園	一、四一三	一、二二五	一、四一三	一、二二五
用材見本園	八、三	四、二八	八、三	四、二八
穀菜園	二、三一七	一、一七	二、三一七	一、一七
稻田	七、〇〇五	七、〇〇五	七、〇〇五	七、〇〇五
穀菜見本園	七、〇〇五	七、〇〇五	七、〇〇五	七、〇〇五
通計	二、八一	三、一一	二、八一	三、一一
前年	一、四一	九、〇七四	一、四一	九、〇七四
比較	一、四一	九、〇七四	一、四一	九、〇七四

内外植物頒布增減比較表

前年

府縣名	種別	種數	數量	種數	數量	種數	數量	種數	數量	種數	數量	種數	數量
京都	菓樹	一九	一九一	一九	一九一	一九	一九一	一九	一九一	一九	一九一	一九	一九一
大阪	菓樹	二	二	二	二	二	二	二	二	二	二	二	二
鹿兒島	菓樹	二	二	二	二	二	二	二	二	二	二	二	二
宮崎	菓樹	二	二	二	二	二	二	二	二	二	二	二	二
濱田	菓樹	二	二	二	二	二	二	二	二	二	二	二	二
岡山	菓樹	一	一	一	一	一	一	一	一	一	一	一	一
小田	菓樹	一	一	一	一	一	一	一	一	一	一	一	一
長崎	菓樹	一	一	一	一	一	一	一	一	一	一	一	一
白川	菓樹	一	一	一	一	一	一	一	一	一	一	一	一
大分	菓樹	一	一	一	一	一	一	一	一	一	一	一	一
鳥取	菓樹	一	一	一	一	一	一	一	一	一	一	一	一
名東	菓樹	一	一	一	一	一	一	一	一	一	一	一	一
福岡	菓樹	一	一	一	一	一	一	一	一	一	一	一	一
佐賀	菓樹	一	一	一	一	一	一	一	一	一	一	一	一
三浦	菓樹	一	一	一	一	一	一	一	一	一	一	一	一
通計	菓樹	一九	一九一	一九	一九一	一九	一九一	一九	一九一	一九	一九一	一九	一九一
各用	菓樹	六	六	六	六	六	六	六	六	六	六	六	六
牧草	菓樹	一	一	一	一	一	一	一	一	一	一	一	一
用材	菓樹	二	二	二	二	二	二	二	二	二	二	二	二



熊谷	敦賀	愛媛	奈良	山形	鹿兒嶋	長崎	福岡	秋田	濱田	山梨	若松	白川	千葉	鶴岡	石川	椋木	濱松	筑摩
二	二	八	三	一	四	二	二	一	一	四	二	二	四	三	三	一	八	四
三	二	八	三	一	四	二	二	一	一	四	二	二	四	三	三	一	八	四
夕	斗	殊	合	合	斗	斗	斗	斗	斗	斗	斗	斗	斗	斗	斗	斗	斗	斗
一八七	一八二	一八二	四八二	九四七	九六八	四七	四七	六	六	八	九	九	九	五	五	六	九	七
一	一	一	一	一	一	一	一	一	一	一	一	一	一	一	一	一	一	一
二	二	二	二	二	二	二	二	二	二	二	二	二	二	二	二	二	二	二
三	三	三	三	三	三	三	三	三	三	三	三	三	三	三	三	三	三	三
四	四	四	四	四	四	四	四	四	四	四	四	四	四	四	四	四	四	四
五	五	五	五	五	五	五	五	五	五	五	五	五	五	五	五	五	五	五
六	六	六	六	六	六	六	六	六	六	六	六	六	六	六	六	六	六	六
七	七	七	七	七	七	七	七	七	七	七	七	七	七	七	七	七	七	七
八	八	八	八	八	八	八	八	八	八	八	八	八	八	八	八	八	八	八
九	九	九	九	九	九	九	九	九	九	九	九	九	九	九	九	九	九	九
一〇	一〇	一〇	一〇	一〇	一〇	一〇	一〇	一〇	一〇	一〇	一〇	一〇	一〇	一〇	一〇	一〇	一〇	一〇
一一	一一	一一	一一	一一	一一	一一	一一	一一	一一	一一	一一	一一	一一	一一	一一	一一	一一	一一
一二	一二	一二	一二	一二	一二	一二	一二	一二	一二	一二	一二	一二	一二	一二	一二	一二	一二	一二
一三	一三	一三	一三	一三	一三	一三	一三	一三	一三	一三	一三	一三	一三	一三	一三	一三	一三	一三
一四	一四	一四	一四	一四	一四	一四	一四	一四	一四	一四	一四	一四	一四	一四	一四	一四	一四	一四
一五	一五	一五	一五	一五	一五	一五	一五	一五	一五	一五	一五	一五	一五	一五	一五	一五	一五	一五
一六	一六	一六	一六	一六	一六	一六	一六	一六	一六	一六	一六	一六	一六	一六	一六	一六	一六	一六
一七	一七	一七	一七	一七	一七	一七	一七	一七	一七	一七	一七	一七	一七	一七	一七	一七	一七	一七
一八	一八	一八	一八	一八	一八	一八	一八	一八	一八	一八	一八	一八	一八	一八	一八	一八	一八	一八
一九	一九	一九	一九	一九	一九	一九	一九	一九	一九	一九	一九	一九	一九	一九	一九	一九	一九	一九
二〇	二〇	二〇	二〇	二〇	二〇	二〇	二〇	二〇	二〇	二〇	二〇	二〇	二〇	二〇	二〇	二〇	二〇	二〇

岩手	新沼	千葉	茨城	和歌山	琉球藩	合計	前年	比較
一	九	九	九	九	九	五	八	夕
二	九	九	九	九	九	六	夕	三
三	九	九	九	九	九	七	夕	二
四	九	九	九	九	九	八	夕	一
五	九	九	九	九	九	九	夕	〇
六	九	九	九	九	九	一〇	夕	九
七	九	九	九	九	九	一一	夕	八
八	九	九	九	九	九	一二	夕	七
九	九	九	九	九	九	一三	夕	六
一〇	九	九	九	九	九	一四	夕	五
一一	九	九	九	九	九	一五	夕	四
一二	九	九	九	九	九	一六	夕	三
一三	九	九	九	九	九	一七	夕	二
一四	九	九	九	九	九	一八	夕	一
一五	九	九	九	九	九	一九	夕	〇
一六	九	九	九	九	九	二〇	夕	九
一七	九	九	九	九	九	二一	夕	八
一八	九	九	九	九	九	二二	夕	七
一九	九	九	九	九	九	二三	夕	六
二〇	九	九	九	九	九	二四	夕	五



明治七年一月農務課ヲ内藤新宿ニ置キ課中ニ牧畜掛ヲ設ケ園中ヲ區畫シテ牛馬羊ヲ養養シ一般ノ種類ヲ改良スルニ注意ス尋テ駒場野ニ着手シ内外ノ農具ヲ使用スルヲ試ミ各地方ニ牛馬蕃殖ノ法案ヲ立テ種畜ヲ請求スルアレハ則チ之ヲ貸與ス取香嶺岡ノ兩牧ハ在来ノ儘之ヲ管掌シ逐次其盛大ヲ謀ル八年五月官負ヲ清國ニ派遣シ數百ノ驢ト羊トヲ購求シ或ハ地方人民ノ請求ニ應シテ之ヲ貸與シ又ハ之ヲ賣與ス九月寮中ノ事務ヲ區分シテ十課トナシ牧畜掛農具掛ヲ併置シ第四課トナス十一月種畜所ヲ取香牧ニ開キ益良種ノ蕃殖ヲ隆ニセシトヲ議シ西洋ノ農具ヲ試ム十二月ヨリ牛疫流行シ新宿支廳ニ在ルモノ或ハ斃レ或ハ之ヲ撲殺シ之カ為ニ殆シト將ニ盡シトスルニイタレリ各地方モ亦牛疫盛ニ行レ

斃死少ナカラス本年二月本省ヨリ疫牛賠償撲殺ノ令アリテ傳深ノ患ヲ警戒セシノ府縣ヨリ撲殺斃死ノ上申アレハ之ヲ新聞紙ニ掲ケテ廣告ス三月官負ヲ陸羽ニ派遣シテ牝牡二百餘頭ノ良馬ヲ贈リ取香ノ種畜所ニ放飼ス是レ勸業寮創立以來牧畜掛事務ノ概畧也爾後総州ニ牧羊場ヲ開設スルヲ以テ羊ハ之ニ屬ス本周年各所現在スル計數ハ左ノ一覽表ニ詳カナリ

牧畜動物増減比較表

種類	本年		前年	
	外	和	外	和
支廳	七〇	一四	二二	一七
嶺岡	七六	三三	四七	二九
取香	一一	二六	三八	四七
嶺岡村預			四八	
賣拂				
賜				
計	一七〇	六三	一〇二	一〇七
支廳				
嶺岡				
取香				
嶺岡村預				
賣拂				
賜				
計	一〇二	一〇七	一〇二	一〇七

長野	山形	磐前	豊岡	白川	水澤	岩手	熊谷	長崎	大分	椽木	山口
							一一	一一			三
									二二		二三
							一五		一四	一一	一一
							二六	一一	三六	一一	三八
一一			二一	二二	一一						
一一	一一	一一	一一	一一	一一						
二一	二一	一一	二二	二三	一一	一一					

岐阜	宮崎	福岡	高知	鹿児島	縣種別	本年	前年	總計	羊		驢		
									外	内	外	内	
二一		一		二	牛				三八	八三	四七		
					犢						六九		
					馬				五〇	五〇	三二		
					驢								
三四			一二	三三	羊計			一、三二九			六〇		
				二八	牛								
五五		二一	一一	二七	犢			四二	八八	三三	一九	五九	
	二二				馬				三〇	八九	三一	三三	
					驢				三〇	八九			
					羊計			一、二八七			六〇	三七八	一一三
	二二												

貸與動物増減比較表

本年 前年





ハ委員ヲシテ其事ヲ幹理セシムト聞ク近代ニ至テハ歐  
 洲各國ニテモ其法盛ニ行ハレ佛國ノ如キハ其法最モ  
 精巧ニシテ數種ノ蠶卵器ヲ發明  
 セシカ其器タルマ却テ過巧ニシ  
 テ使用ニ便ナラス且其高價ナル  
 ヲ以テ輕ク之ヲ購求シ難シト清  
 國ノ温益ハ其法簡便ニシテ極メ  
 テ實用ニ適シ其價モ亦廉ナリ故  
 ニ本年二月同國陸亨瑞沈金寶ノ  
 二人ヲ招傭シ本寮委員ヲシテ其事ヲ監理セシメ數次試  
 驗ヲナシ本年三月ヨリ六月ニ至リ果シテ蠶卵ノ成功ヲ  
 奏シ其生育天然母鶏ノ蠶化セシモノト絶エテ異ナル  
 ナシ其法ノ如キハ編述シテ之ヲ人造蠶卵法ト題名シ以

蠶卵試驗表 明治九年三月ヨリ六月マテ

蠶	賣	種	現	賣	蠶	入
死	鬻	蠶	在	鬻	出	器
、	、	購	、	、	羽	蠶
		求				卵
		羽				類
一五〇	二五五	四〇五	二九六	一〇五	一七八〇	三五六〇

テ各地ニ刊布セントス今マ其試驗表ヲ製スル一此ノ如  
 シ

養蠶ノ件

明治七年三月始テ内藤新宿支廳農務課中ニ養蠶掛ヲ置  
 キ廳内固有ノ桑樹ヲ培養シ以テ本邦及ヒ歐洲其他ノ蚕  
 種ヲ試驗セリ而シテ是年五月養蠶試驗着手ノ順序ヲ立テ  
 預メ桑園栽培ノ目途ヲ定メ各地方現在桑樹ノ品種及ヒ  
 栽培法等ヲ知ラシメカ為ニ福島置賜宮城山梨長野熊谷荒  
 摩滋賀豊岡新潟ノ十縣ニ令シ蚕業熟達ノ者ヨリ經驗ノ  
 諸說ヲ上申セシメタリ

八年一月支廳内荒蕪ノ地壹萬貳千余坪ヲ開墾シテ蚕事  
 學校建設ノ地ヲトシ及ヒ桑園ノ位置ヲ區畫シ十縣下ヨ  
 リ桑苗壹萬零貳百九拾三株ヲ新園ニ移植シ更ニ其農夫

各壺名ヲ召募シ各地ノ慣法ニ據リテ之ヲ培養セシム又  
桑樹接木ノ方法ヲ試驗センタメ試植園ヲ設ケテ盛採  
採、撞木採、繭採、ノ四法ヲ施セリ  
同年ノ養蚕試驗ハ假蚕室ヲ設ケテ本邦蚕業ニ有名ナル  
福島長野熊谷ノ三縣ヨリ養蚕熟達ノ男女各兩名ヲ召シ  
テ各地ノ慣法ニヨリテ之ヲ養ハシメ其原理ヲ研究シテ  
米國費拉特費府博覽會ニ出品スルトコロノ製絲并卵紙  
ヲ製造セリ

同年四月假蚕室近傍ニ方九尺ノ簀圍ヲ設ケ擬桑ヲ以テ  
山蚕二百頭ヲ養ヒ之ヲ試驗スルニ三蛇マテ蚕病見ル、  
トナシト雖モ四蛇後ニ至テ腐敗病ヲ發シ斃ル、モノ太  
ク多ク成繭ニ至ルノ蚕僅々四十頭ニ過キス仍テ其十頭  
ヲ製絲ニ試ミ三十頭ヲシテ化蛾セシメ以テ種卵ヲ得ン

ト欲スルニ只壺個化蛾スルノミニテ餘ハ皆繭中ニ枯死  
セリ

五月武州加美郡ヨリ栗虫一百頭ヲ得テ置ニ山蚕室ニ併  
セテ之ヲ試養スルニ其半ハ病ヲ發シテ斃死シ其生ルモ  
ノハ凡ソ三十五六日ヲ經テ漸々老熟セリ乃チ其老熟セ  
ルモノヲ以テ天狗巢ヲ試製スルニ稍々強カアリ又其繭  
ヲ成シタルモノハ之ヲ製絲ニ試ミタリ

同月又信上奥三州ノ諸縣下ヨリ召募セシ養蚕熟達ノ者  
ヲシテ各其慣法ニ據リテ温熱清涼ノ二畜ヲ試驗セシメ  
テ之ヲ比較點檢スルニ其温度ノ差太ク大ナリト雖モ是  
レ從來ノ習慣ナレハ各欠クヘカラサル方法ニシテ一朝  
其得失ヲ辨明スルヲ得ス仍テ八年ハ只温熱畜ノ方法ヲ  
調査シテ新ニ色分表ヲ創造ス

各屯名ヲ召募シ各地ノ慣法ニ據リテ之ヲ培養セシム又  
桑樹接木ノ方法ヲ試験センタメ試験植園ヲ設ケテ盛採（採）  
採撞（採）木採（採）稍採（採）ノ四法ヲ施セリ

同年ノ養蚕試験ハ假蚕室ヲ設ケテ本邦蚕業ニ有名ナル  
福島長野熊谷ノ三縣ヨリ養蚕熟達ノ男女各兩名ヲ召シ  
テ各地ノ慣法ニヨリテ之ヲ養ハシメ其原理ヲ研究シテ  
米國費拉特費府博覽會ニ出品スルトコロノ製絲并卵紙  
ヲ製造セリ

同年四月假蚕室近傍ニ方九尺ノ簧圍ヲ設ケ槲葉ヲ以テ  
山蚕二百頭ヲ養ヒ之ヲ試験スルニ三蛇マテ蚕病見ル  
トナシト雖モ四蛇後ニ至テ腐敗病ヲ發シ斃ルモノ太  
ク多ク成繭ニ至ルノ蚕僅々四十頭ニ過キス仍テ其十頭  
ヲ製絲ニ試ミ三十頭ヲシテ化蛾セシメ以テ種卵ヲ得ン

ト欲スルニ只屯個化蛾スルノミニテ餘ハ皆繭中ニ枯死  
セリ

五月武州加美郡ヨリ栗虫一百頭ヲ得テ置ニ山蚕室ニ併  
セテ之ヲ試養スルニ其半ハ病ヲ發シテ斃死シ其生ルモ  
ノハ凡ソ三十五六日ヲ經テ漸々老熟セリ乃チ其老熟セ  
ルモノヲ以テ天狗巢ヲ試製スルニ稍々強カアリ又其繭  
ヲ成シタルモノハ之ヲ製絲ニ試ミタリ

同月又信上奥三州ノ諸縣下ヨリ召募セシ養蚕熟達ノ者  
ヲシテ各其慣法ニ據リテ温熱清涼ノ二畜ヲ試験セシメ  
テ之ヲ比較點檢スルニ其温度ノ差太ク大ナリト雖モ是  
レ從來ノ習慣ナレハ各欠クヘカラサル方法ニシテ一朝  
其得失ヲ辨明スルヲ得ス仍テ八年ハ只温熱畜ノ方法ヲ  
調査シテ新ニ色分表ヲ創造ス

置直ノ法

第七課 養蠶掛

蠶身内外形器之圖

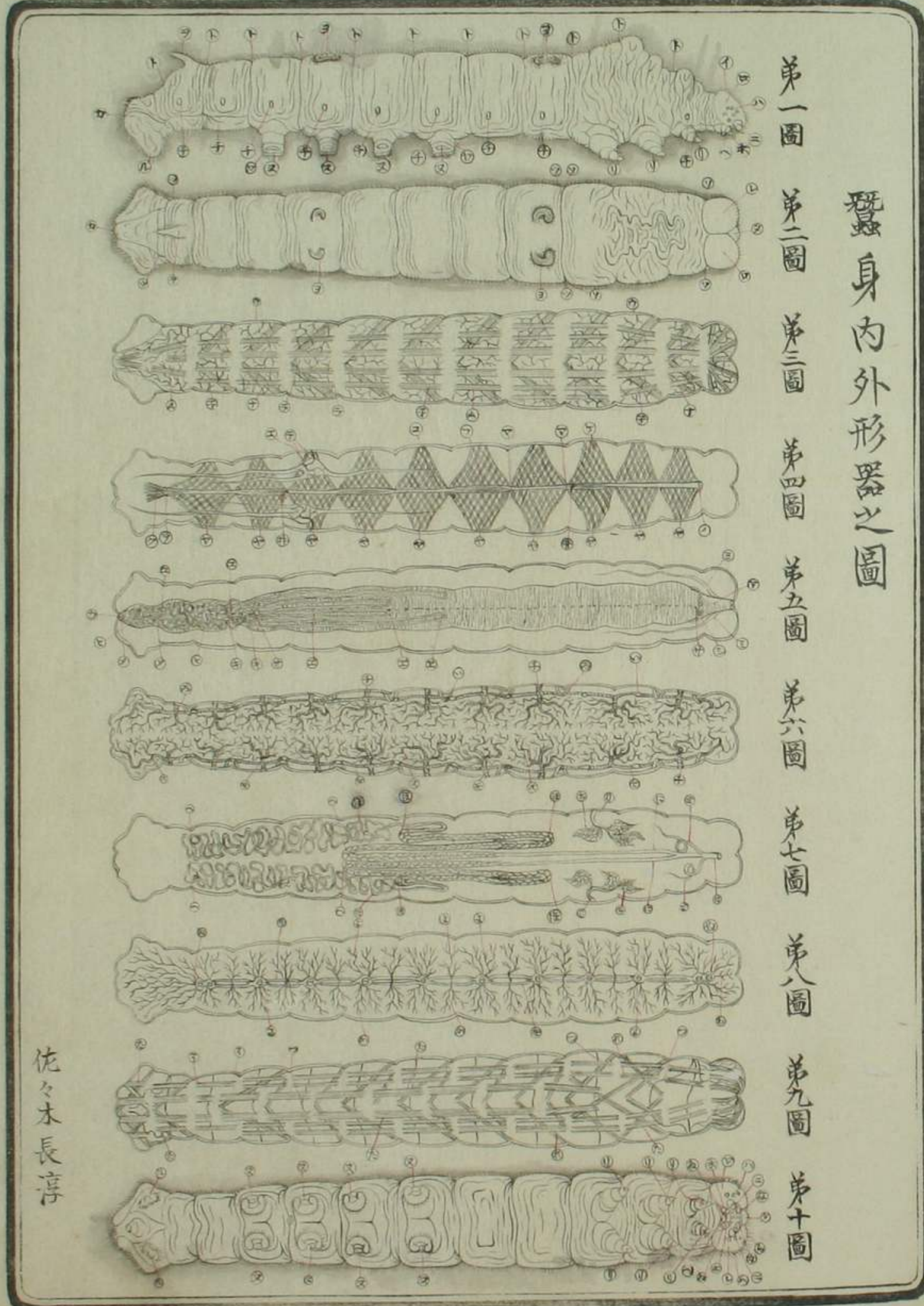

佐々木長淳

七月上旬ヨリ夏蚕試験ニ着手シ曩ニ縣下ヨリ召募セル  
栽培農夫ノ中養蚕ニ熟達スル者ニ召テ撰擢シテ各其原  
紙十分ノ一ヲ與ヘ之ヲ飼養セシムルニ發生ヨリ上簇マ  
テノ景況何レモ同一ニシテ優劣ナク成繭ノ厚薄中等ノ  
上ニ出テタリ  
蚕病ノ原因ヲ研究センタメ蚕数頭ヲ解剖セリ今其圖解  
ヲ左ニ掲ク

第七課養蠶掛

蠶身諸形器解剖圖

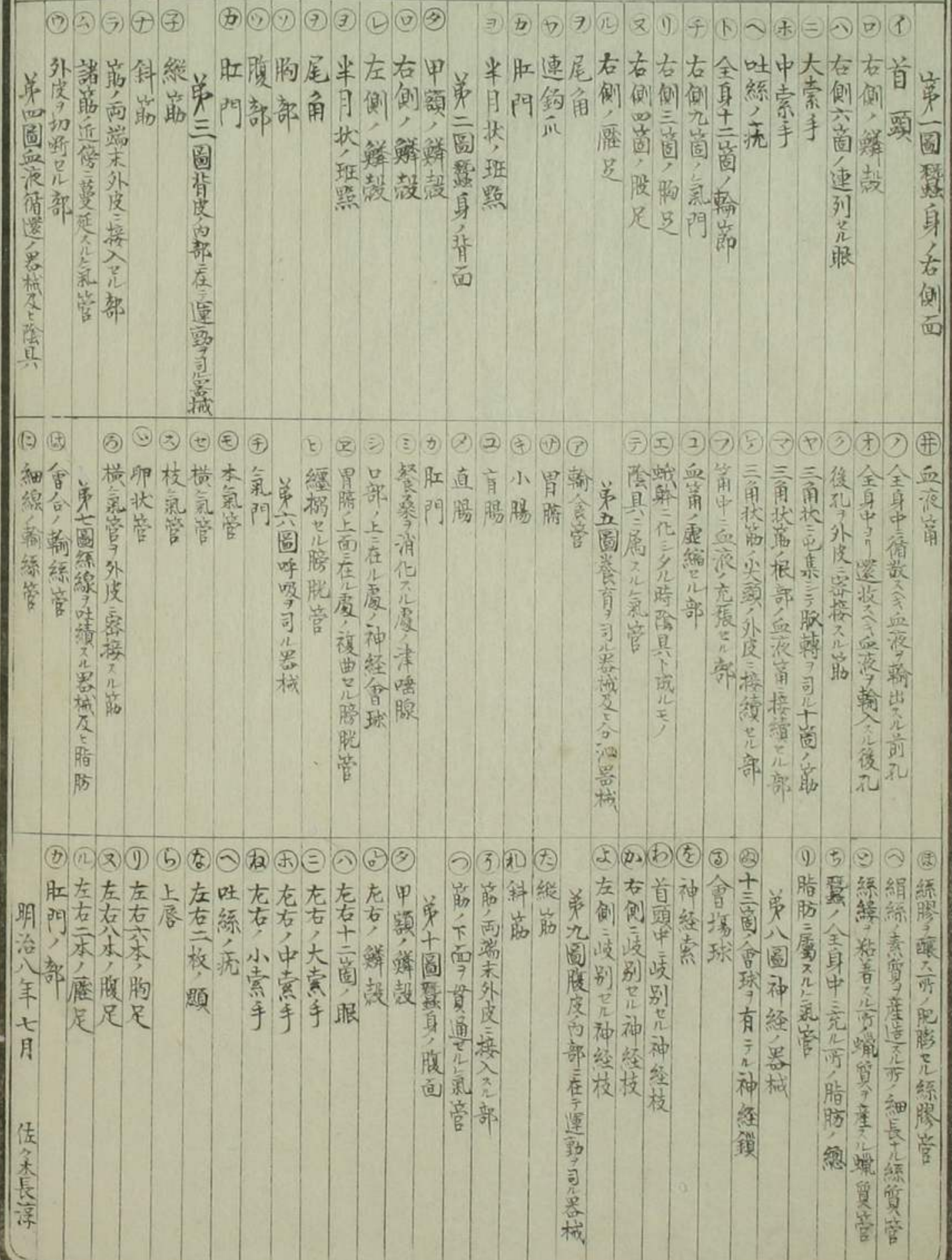

同月更ニ農夫ノ中一各ヲ撰擢シテ筑摩縣下ヨリ輸送ス  
ル所ノ夏蚕種原紙半枚ヲ試験セシムルニ蚕卵孳化ヨリ  
其簇ニ登ルマデハ飼養中常ニ異ナルヲナキニ其繭ヲ成  
ス半ニシテ繭ノ中央ニ一穴ヲ穿テ殼外ニ突出スルモノ  
七分ノ一ナリ然レ病蚕少クシテ成繭其他ノ景況ニ至テ  
ハ夏蚕ト優劣アルヲナシ

八月信州安曇郡稻核村風穴ヲ點檢スルニ其穴中ニ蚕種  
ヲ貯藏シテ適宜ノ時ヲ俟テ

之ヲ出シ発生セシムルモノ  
ニシテ近來之ヲ飼養スル者  
亦少カラス故ニ此貯種ノ試  
験ヲナシ以テ其良否得失ヲ  
研究センガ為ノ空氣ノ流通ヲ要スルモノト否ラサルモノ

夏	流通	全	生	活	枯	死
	蚕種	全	千九百粒	八百二十粒	七百十四粒	八百二十粒
春	流通	全	生	活	枯	死
	蚕種	全	八百六十四粒	千八百三十八粒	八百三十六粒	千八百六十六粒

春夏ノ兩蚕種紙二寸四方ノ卵粒ヲ大氣流通セル箱ト密  
塞セル箱ニ収メ遠地ニ運搬シテ其孳化ノ多少ヲ量ル表

ト二様ノ筐ヲ製シテ各春夏二種ヲ收入シ東京ニ致シ  
以テ之ヲ試養セリ今其表ヲ製シテ其得失ヲ明了ニス  
去七年七月裁可ヲ經テ文部省開成學校雇獨逸人ゲーグ  
レーゲエン氏ヲシテ養蚕試驗咨問ノタメ時々養蚕拭ニ  
出頭セシメシトコロ本年十月該省條約満期ニ就キ更ニ  
勸業寮諸益械ノ建築及ヒ蚕學質問人トシテ該省既濟ノ  
條約ヲ繼キ直ニ本省ノ雇タラシム  
十二月米國費拉特費府博覽會へ出品スルトコロ蚕事  
關係ノ器械雛形及圖解等ヲ整頓シテ之ヲ該局ニ交付ス  
其品目ハ該局ノ出品目錄ニ詳カナリ  
伊佛西國公使ノ需ニ應シ本邦養蚕有名ノ地ニ於テ製造  
セシ上等ノ蚕種數拾枚ヲ蚕種會議所頭取ヨリ購求シ頭  
微鏡ヲ以テ之ヲ點檢シ以テ其病毒セル病ノ有無ヲ調

査シ有害ノ卵紙ヲ除ヒテ其純良ノ品ヲ西公使ニ贈ル  
京都府ニ於テ博覽會開場ニ就キ從來經驗シタル色分表  
并ニ圖額及ヒ糸團雛形等ヲ調整シテ該場へ陳列セリ其  
品目即チ如左

- 第一 養蚕溫熱育分色表額 一面
  - 第二 三種ノ培養桑林ノ雛形 一箇
  - 第三 養蚕室ノ圖額 一面
  - 第四 蚕身諸形器ノ圖及圖解額 二面
- 十二月伊國ミラン府ニ於テ第五回萬國養蚕公會ノ際陳  
述スヘキ條件ヲ調査ス其品目即チ左ノ如シ
- 第一條桑樹栽培法及其種類ノ區分本草學ノ名稱
  - 第二條蚕一般ノ養法及ヒ日本ニテ施行セシ經驗ノ

報告

第三條養蚕温熟育ノ表

第四條日本ニテ一種ノ蚕蛆病

第五條東京養蚕所ニ於テ「コルヒユスキユル」病ノ試

驗

第六條富岡及東京工部省製絲場工業ノ陳述

第七條蚕卵紙ノ製造

第八條蛾ノ雌雄附吐生ノ法

第九條種卵ノ畜藏附其子化ヲ遲速スル法

第十條信州風室ノ件

第十一條輸出種ヲ包装スル法

第十二條輸出ニ用ル筐材ノ品質

第十三條養蚕并ニ蚕卵製造ニ用ル器具ノ説

第十四條野蚕ノ問題

蚕蛆ハ蚕業上最モ災害アルモノナレハ其防禦法ヲ經驗  
 セン為ノ八年春蚕ノ出蛆ヲ貯藏シテ銅網ヲ以テ蛆蠅試  
 驗室ヲ設ケテ化蠅センノ其生育及始終ヲ點檢セリ  
 九年ハ本邦蚕ノ各種及ヒ歐洲蚕復種支那三化蚕等ニ至  
 ルマテ悉ク試験セン為ノ熊谷長野福嶋ノ三縣下ヨリ養  
 蚕熟達ノ男女各二名ヲ召募シ各地ノ慣法ニ據テ之ヲ施  
 行セシメ更ニ三縣下ノ養法及乾湿温冷等各養育方法ニ  
 從ヒ之ヲ區別シテ七室トナシ掛リ各負擔當ノ養室ニ於  
 テ親シク蚕者ヲ使役シテ晴雨寒暖ノ度数ヨリ以テ飼桑  
 見ノ景状ニ至ルマテ渾テ帳簿ニ詳録シ且色分表ヲ製シ  
 テ試験ノ原理ヲシテ明瞭ニセリ今其表ト每室ノ養法ト  
 ヲ示スト左ノ如シ

第一號清冷室ニ於テ試養スル處ノ蚕種ハ上州製金



生種、楮圓毒卵種、清國三化生復種、清國蚕種塩茶漬卵、  
ノ四種ナリ

第二號清温室ニ於テ飼養スル處ハ信州人製卵清白  
種、岩手縣下試卵種、楮圓毒卵種、清國種石灰漬卵、奥州  
人製卵白今昔卵種、清國三化生復種、清國種塩水浸卵、  
ノ七種ナリ

第三號盛熱室ニ於テハ奥州人製卵白今昔蚕種岩手  
縣下試卵清白種、楮圓毒卵種、奥國復種三年目、今茶繭  
種、今白繭種、黒龍種卵、今黄龍種卵、橙皮繭種卵、金蚕種  
卵、縞蚕種卵、清國種塩茶漬卵、清國種石灰漬卵、十一  
種ナリ

第四號濕煖室ハ上州製金生種奥州製白今昔種、二  
種ナリ

第五號病蚕室ハ各室ノ病蚕ヲ移シ之ヲ養育解剖シ  
テ病質ノ原因ヲ講究シ其他種々ノ豫防法ヲ經驗セ

第六號乾寒室ハ奥州製白今昔種、清國種複製三化生  
卵ノ二種ナリ

第七號濕寒室ハ奥州製白今昔種、清國種複製三化卵  
ノ二種ナリ

明治九年  
清冷育  
上州金生種

五  
分之内  
第一号  
之原卯

五十八百拾粒  
五十四百三拾四頭

丙  
原子圖 四百九拾粒  
會圖 二百九拾粒  
此圖 五百三拾頭  
百六頭

百四拾七粒  
化無

百九拾五頭

失

百九拾五頭

一	二	三	四	五	六	七	八	九	十	十一	十二	十三	十四	十五	十六	十七	十八	十九	二十
...	...	...	...	...	...	...	...	...	...	...	...	...	...	...	...	...	...	...	...
...	...	...	...	...	...	...	...	...	...	...	...	...	...	...	...	...	...	...	...
...	...	...	...	...	...	...	...	...	...	...	...	...	...	...	...	...	...	...	...
...	...	...	...	...	...	...	...	...	...	...	...	...	...	...	...	...	...	...	...
...	...	...	...	...	...	...	...	...	...	...	...	...	...	...	...	...	...	...	...

丙  
...





明治九年  
 清温 六月 半枚 二万二千五百粒  
 造 萬 二万五千二百三十頭  
 病 萬 一千五百三十一頭  
 失 萬 二千四百四十九粒  
 無化 萬 二千二百八十九粒  
 食數 桑量 十貫百拾又

長野縣青白種原卯  
 前六時至全上一時二三四一五六七八九十十一十二一十三一十四一十五一十六一十七一十八一十九二十  
 午 前 午 後

日標	第一齡	第二齡	第三齡	第四齡	第五齡	第六齡	第七齡	第八齡	第九齡	第十齡	第十一齡	第十二齡	第十三齡	第十四齡	第十五齡	第十六齡	第十七齡	第十八齡	第十九齡	第二十齡	合計
六月廿七日	雨	晴	曇	雨	晴	曇	晴	雨	晴	曇	晴	曇	晴	雨	曇	晴	曇	晴	雨	曇	晴
六月廿八日	雨	晴	曇	雨	晴	曇	晴	雨	晴	曇	晴	曇	晴	雨	曇	晴	曇	晴	雨	曇	晴
六月廿九日	雨	晴	曇	雨	晴	曇	晴	雨	晴	曇	晴	曇	晴	雨	曇	晴	曇	晴	雨	曇	晴
六月三十日	雨	晴	曇	雨	晴	曇	晴	雨	晴	曇	晴	曇	晴	雨	曇	晴	曇	晴	雨	曇	晴
七月一日	雨	晴	曇	雨	晴	曇	晴	雨	晴	曇	晴	曇	晴	雨	曇	晴	曇	晴	雨	曇	晴
七月二日	雨	晴	曇	雨	晴	曇	晴	雨	晴	曇	晴	曇	晴	雨	曇	晴	曇	晴	雨	曇	晴
七月三日	雨	晴	曇	雨	晴	曇	晴	雨	晴	曇	晴	曇	晴	雨	曇	晴	曇	晴	雨	曇	晴
七月四日	雨	晴	曇	雨	晴	曇	晴	雨	晴	曇	晴	曇	晴	雨	曇	晴	曇	晴	雨	曇	晴
七月五日	雨	晴	曇	雨	晴	曇	晴	雨	晴	曇	晴	曇	晴	雨	曇	晴	曇	晴	雨	曇	晴
七月六日	雨	晴	曇	雨	晴	曇	晴	雨	晴	曇	晴	曇	晴	雨	曇	晴	曇	晴	雨	曇	晴
七月七日	雨	晴	曇	雨	晴	曇	晴	雨	晴	曇	晴	曇	晴	雨	曇	晴	曇	晴	雨	曇	晴
七月八日	雨	晴	曇	雨	晴	曇	晴	雨	晴	曇	晴	曇	晴	雨	曇	晴	曇	晴	雨	曇	晴
七月九日	雨	晴	曇	雨	晴	曇	晴	雨	晴	曇	晴	曇	晴	雨	曇	晴	曇	晴	雨	曇	晴
七月十日	雨	晴	曇	雨	晴	曇	晴	雨	晴	曇	晴	曇	晴	雨	曇	晴	曇	晴	雨	曇	晴
七月十一日	雨	晴	曇	雨	晴	曇	晴	雨	晴	曇	晴	曇	晴	雨	曇	晴	曇	晴	雨	曇	晴
七月十二日	雨	晴	曇	雨	晴	曇	晴	雨	晴	曇	晴	曇	晴	雨	曇	晴	曇	晴	雨	曇	晴
七月十三日	雨	晴	曇	雨	晴	曇	晴	雨	晴	曇	晴	曇	晴	雨	曇	晴	曇	晴	雨	曇	晴
七月十四日	雨	晴	曇	雨	晴	曇	晴	雨	晴	曇	晴	曇	晴	雨	曇	晴	曇	晴	雨	曇	晴
七月十五日	雨	晴	曇	雨	晴	曇	晴	雨	晴	曇	晴	曇	晴	雨	曇	晴	曇	晴	雨	曇	晴
七月十六日	雨	晴	曇	雨	晴	曇	晴	雨	晴	曇	晴	曇	晴	雨	曇	晴	曇	晴	雨	曇	晴
七月十七日	雨	晴	曇	雨	晴	曇	晴	雨	晴	曇	晴	曇	晴	雨	曇	晴	曇	晴	雨	曇	晴
七月十八日	雨	晴	曇	雨	晴	曇	晴	雨	晴	曇	晴	曇	晴	雨	曇	晴	曇	晴	雨	曇	晴
七月十九日	雨	晴	曇	雨	晴	曇	晴	雨	晴	曇	晴	曇	晴	雨	曇	晴	曇	晴	雨	曇	晴
七月二十日	雨	晴	曇	雨	晴	曇	晴	雨	晴	曇	晴	曇	晴	雨	曇	晴	曇	晴	雨	曇	晴
七月二十一日	雨	晴	曇	雨	晴	曇	晴	雨	晴	曇	晴	曇	晴	雨	曇	晴	曇	晴	雨	曇	晴
七月二十二日	雨	晴	曇	雨	晴	曇	晴	雨	晴	曇	晴	曇	晴	雨	曇	晴	曇	晴	雨	曇	晴
七月二十三日	雨	晴	曇	雨	晴	曇	晴	雨	晴	曇	晴	曇	晴	雨	曇	晴	曇	晴	雨	曇	晴
七月二十四日	雨	晴	曇	雨	晴	曇	晴	雨	晴	曇	晴	曇	晴	雨	曇	晴	曇	晴	雨	曇	晴
七月二十五日	雨	晴	曇	雨	晴	曇	晴	雨	晴	曇	晴	曇	晴	雨	曇	晴	曇	晴	雨	曇	晴
七月二十六日	雨	晴	曇	雨	晴	曇	晴	雨	晴	曇	晴	曇	晴	雨	曇	晴	曇	晴	雨	曇	晴
七月二十七日	雨	晴	曇	雨	晴	曇	晴	雨	晴	曇	晴	曇	晴	雨	曇	晴	曇	晴	雨	曇	晴
七月二十八日	雨	晴	曇	雨	晴	曇	晴	雨	晴	曇	晴	曇	晴	雨	曇	晴	曇	晴	雨	曇	晴
七月二十九日	雨	晴	曇	雨	晴	曇	晴	雨	晴	曇	晴	曇	晴	雨	曇	晴	曇	晴	雨	曇	晴
七月三十日	雨	晴	曇	雨	晴	曇	晴	雨	晴	曇	晴	曇	晴	雨	曇	晴	曇	晴	雨	曇	晴
七月三十一日	雨	晴	曇	雨	晴	曇	晴	雨	晴	曇	晴	曇	晴	雨	曇	晴	曇	晴	雨	曇	晴
合計	二度	七度	八度	八度	七度	六度	八度	八度	八度	七度	七度	七度	七度	七度	七度	七度	七度	七度	七度	七度	七度

出蛆  
 出蛾  
 食桑  
 熟蛻  
 殘蛻

日數	晴	雨	風	方
一	晴	雨	風	上
二	晴	雨	風	上
三	晴	雨	風	上
四	晴	雨	風	上
五	晴	雨	風	上
六	晴	雨	風	上
七	晴	雨	風	上
八	晴	雨	風	上
九	晴	雨	風	上
十	晴	雨	風	上
十一	晴	雨	風	上
十二	晴	雨	風	上
十三	晴	雨	風	上
十四	晴	雨	風	上
十五	晴	雨	風	上
十六	晴	雨	風	上
十七	晴	雨	風	上
十八	晴	雨	風	上
十九	晴	雨	風	上
二十	晴	雨	風	上
二十一	晴	雨	風	上
二十二	晴	雨	風	上
二十三	晴	雨	風	上
二十四	晴	雨	風	上
二十五	晴	雨	風	上
二十六	晴	雨	風	上
二十七	晴	雨	風	上
二十八	晴	雨	風	上
二十九	晴	雨	風	上
三十	晴	雨	風	上

明治九年  
 盛熱育  
 奧州今昔種  
 原卯  
 二萬二千七拾七粒  
 造  
 萬九百九拾三頭  
 內  
 原庄園八百拾四粒  
 薄雨八百拾五粒  
 青中鹿二百廿八頭  
 青中鹿二百廿八頭  
 化貳千三百五拾粒  
 貳千六百廿九頭  
 食數  
 拾貫百拾分  
 桑量

日數	晴	雨	風	方
一	晴	雨	風	上
二	晴	雨	風	上
三	晴	雨	風	上
四	晴	雨	風	上
五	晴	雨	風	上
六	晴	雨	風	上
七	晴	雨	風	上
八	晴	雨	風	上
九	晴	雨	風	上
十	晴	雨	風	上
十一	晴	雨	風	上
十二	晴	雨	風	上
十三	晴	雨	風	上
十四	晴	雨	風	上
十五	晴	雨	風	上
十六	晴	雨	風	上
十七	晴	雨	風	上
十八	晴	雨	風	上
十九	晴	雨	風	上
二十	晴	雨	風	上
二十一	晴	雨	風	上
二十二	晴	雨	風	上
二十三	晴	雨	風	上
二十四	晴	雨	風	上
二十五	晴	雨	風	上
二十六	晴	雨	風	上
二十七	晴	雨	風	上
二十八	晴	雨	風	上
二十九	晴	雨	風	上
三十	晴	雨	風	上

明治九年  
 盛熱育  
 奧州今昔種  
 原卯  
 二萬二千七拾七粒  
 造  
 萬九百九拾三頭  
 內  
 原庄園八百拾四粒  
 薄雨八百拾五粒  
 青中鹿二百廿八頭  
 青中鹿二百廿八頭  
 化貳千三百五拾粒  
 貳千六百廿九頭  
 食數  
 拾貫百拾分  
 桑量



日數	晴	雨	風	方
食數	又	桑	量	

明治九年  
 濕煖 育  
 上川金生種  
 原四三 蠶種  
 卯方寸 蠶種  
 四十百粒  
 造 繭 四 早 頭  
 原子期三百四十五粒  
 育中二十九頭  
 化 無  
 三百五十粒  
 失 絲  
 二百〇三頭

日數	晴	雨	風	方
食數	又	桑	量	

原子期三百四十五粒  
 育中二十九頭  
 化 無  
 三百五十粒  
 失 絲  
 二百〇三頭



明治九年  
 濕煖二月  
 上川金生種  
 原四  
 四十七百六粒  
 造四百四十平頭  
 譯 命身卵有三十粒  
 此種數本頭  
 百千頭  
 無  
 三百五十粒  
 食數  
 桑量  
 二百〇三頭

日數	第一齡	第二齡	第三齡	第四齡	第五齡
1	晴	曇	晴	曇	晴
2	晴	曇	晴	曇	晴
3	晴	曇	晴	曇	晴
4	晴	曇	晴	曇	晴
5	晴	曇	晴	曇	晴
6	晴	曇	晴	曇	晴
7	晴	曇	晴	曇	晴
8	晴	曇	晴	曇	晴
9	晴	曇	晴	曇	晴
10	晴	曇	晴	曇	晴
11	晴	曇	晴	曇	晴
12	晴	曇	晴	曇	晴
13	晴	曇	晴	曇	晴
14	晴	曇	晴	曇	晴
15	晴	曇	晴	曇	晴
16	晴	曇	晴	曇	晴
17	晴	曇	晴	曇	晴
18	晴	曇	晴	曇	晴
19	晴	曇	晴	曇	晴
20	晴	曇	晴	曇	晴
21	晴	曇	晴	曇	晴
22	晴	曇	晴	曇	晴
23	晴	曇	晴	曇	晴
24	晴	曇	晴	曇	晴
25	晴	曇	晴	曇	晴
26	晴	曇	晴	曇	晴
27	晴	曇	晴	曇	晴
28	晴	曇	晴	曇	晴
29	晴	曇	晴	曇	晴
30	晴	曇	晴	曇	晴
31	晴	曇	晴	曇	晴
32	晴	曇	晴	曇	晴
33	晴	曇	晴	曇	晴
34	晴	曇	晴	曇	晴
35	晴	曇	晴	曇	晴
36	晴	曇	晴	曇	晴
37	晴	曇	晴	曇	晴
38	晴	曇	晴	曇	晴
39	晴	曇	晴	曇	晴
40	晴	曇	晴	曇	晴
41	晴	曇	晴	曇	晴
42	晴	曇	晴	曇	晴
43	晴	曇	晴	曇	晴
44	晴	曇	晴	曇	晴
45	晴	曇	晴	曇	晴
46	晴	曇	晴	曇	晴
47	晴	曇	晴	曇	晴
48	晴	曇	晴	曇	晴
49	晴	曇	晴	曇	晴
50	晴	曇	晴	曇	晴

目標  
 第一齡 度温 収  
 第二齡 度温 出  
 第三齡 度温 出  
 第四齡 度温 出  
 第五齡 度温 出

第一齡  
 二九日 始  
 度温 収  
 度十六

第二齡  
 度温 出  
 度十七

第三齡  
 度温 出  
 度十八

第四齡  
 度温 出  
 度十九

第五齡  
 度温 出  
 度二十

八分八厘 方面  
 五分八厘 方  
 九分九厘 方  
 壹寸二分七厘 方面  
 一寸五分四厘 方面

收 出 出 出 出

度温 収  
 度温 出  
 度温 出  
 度温 出  
 度温 出

明治九年  
 上川金生種  
 原四  
 四十七百六粒  
 造四百四十平頭  
 譯 命身卵有三十粒  
 此種數本頭  
 百千頭  
 無  
 三百五十粒  
 食數  
 桑量  
 二百〇三頭

三 四 五 六 七 八 九 十

乾寒育  
清國三化生復種  
原四方  
二寸  
蠶種



百貳拾壹頭  
失  
百七拾三卯

明治九年  
乾寒育  
千七百七拾五粒  
造  
八百拾貳頭  
內  
原前六百拾八粒  
善前七拾粒  
會前三拾貳粒  
譯  
會前六拾四頭  
病  
管拾頭  
善前九拾壹頭  
無  
百七拾三卯  
失  
百貳拾壹頭

一 二 三 四 五 六 七 八 九 十

乾寒育  
清國三化生復種  
原四方  
二寸  
蠶種

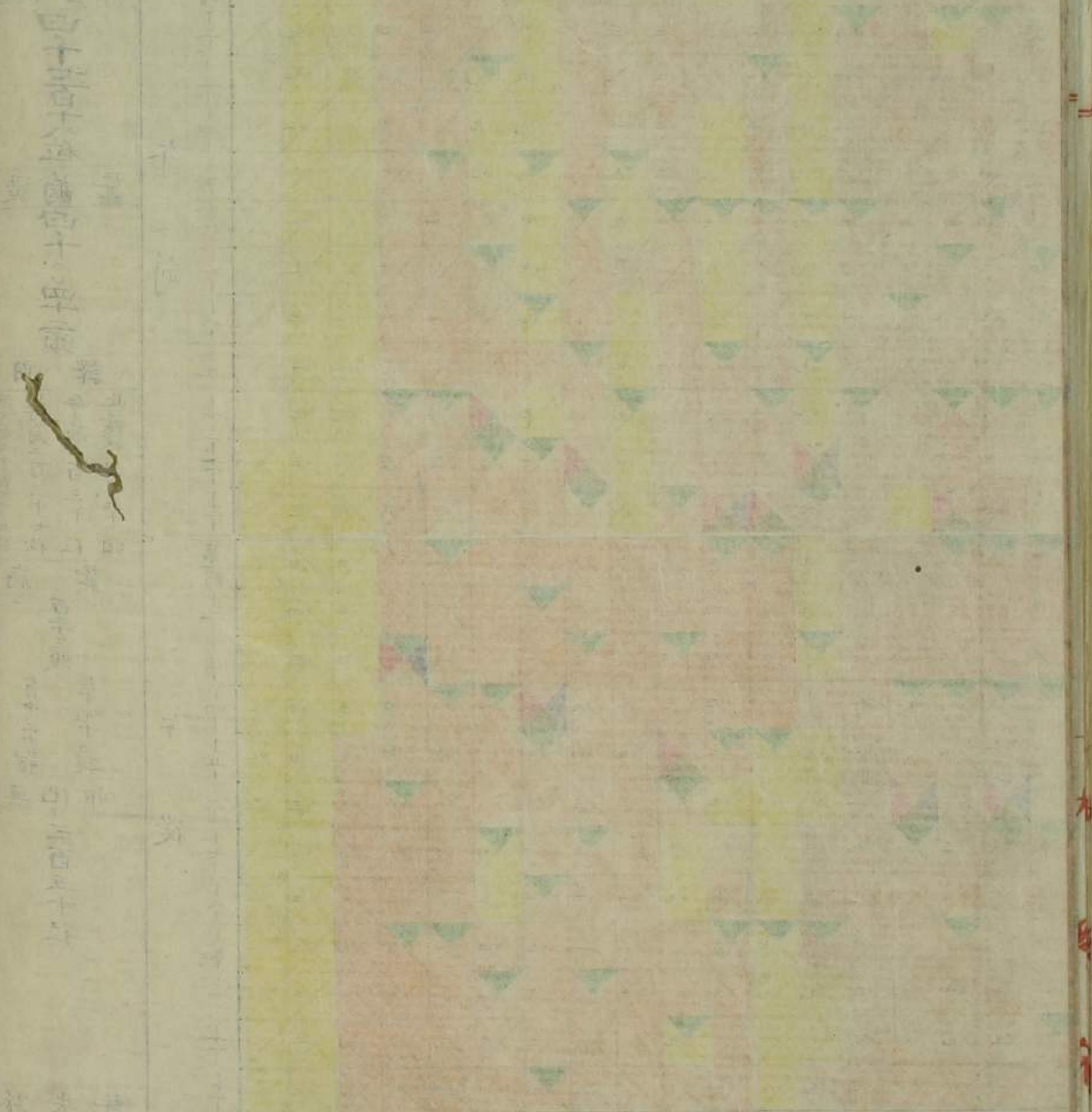

百貳拾壹頭  
失  
百七拾三卯

明治九年  
乾寒育  
千七百七拾五粒  
造  
八百拾貳頭  
內  
原前六百拾八粒  
善前七拾粒  
會前三拾貳粒  
譯  
會前六拾四頭  
病  
管拾頭  
善前九拾壹頭  
無  
百七拾三卯  
失  
百貳拾壹頭

明治九年  
乾寒之育  
清國花生復種  
原卵

日數  
晴  
雨  
風  
方  
上  
一時  
二時  
三時  
四時  
五時  
六時  
七時  
八時  
九時  
十時  
十一時  
十二時  
一時  
二時  
三時  
四時  
五時  
六時  
七時  
八時  
九時  
十時  
十一時  
十二時

造  
百七拾五粒  
百八拾貳頭  
病  
容  
百七拾三卵

食數  
桑量

第 一 齡  
第 二 齡  
第 三 齡  
第 四 齡  
第 五 齡  
第 六 齡

齡	方	日	1	2	3	4	5	6	7	8	9	10	11	12	13	14	15	16	17	18	19	20	21	22	23	24	25	26	27	28	29	30	31			
1	晴	晴	晴	晴	晴	晴	晴	晴	晴	晴	晴	晴	晴	晴	晴	晴	晴	晴	晴	晴	晴	晴	晴	晴	晴	晴	晴	晴	晴	晴	晴	晴	晴	晴		
2	晴	晴	晴	晴	晴	晴	晴	晴	晴	晴	晴	晴	晴	晴	晴	晴	晴	晴	晴	晴	晴	晴	晴	晴	晴	晴	晴	晴	晴	晴	晴	晴	晴	晴		
3	晴	晴	晴	晴	晴	晴	晴	晴	晴	晴	晴	晴	晴	晴	晴	晴	晴	晴	晴	晴	晴	晴	晴	晴	晴	晴	晴	晴	晴	晴	晴	晴	晴	晴		
4	晴	晴	晴	晴	晴	晴	晴	晴	晴	晴	晴	晴	晴	晴	晴	晴	晴	晴	晴	晴	晴	晴	晴	晴	晴	晴	晴	晴	晴	晴	晴	晴	晴	晴		
5	晴	晴	晴	晴	晴	晴	晴	晴	晴	晴	晴	晴	晴	晴	晴	晴	晴	晴	晴	晴	晴	晴	晴	晴	晴	晴	晴	晴	晴	晴	晴	晴	晴	晴	晴	
6	晴	晴	晴	晴	晴	晴	晴	晴	晴	晴	晴	晴	晴	晴	晴	晴	晴	晴	晴	晴	晴	晴	晴	晴	晴	晴	晴	晴	晴	晴	晴	晴	晴	晴	晴	晴

目標  
度  
度  
度  
度  
度

收  
出

出  
出

上  
熱

一度 0.95	二度 1.20	三度 1.50	四度 1.75	五度 2.00	六度 2.25	七度 2.50	八度 2.75	九度 3.00	十度 3.25	十一度 3.50	十二度 3.75	十三度 4.00	十四度 4.25	十五度 4.50	十六度 4.75	十七度 5.00	十八度 5.25	十九度 5.50	二十度 5.75	廿一度 6.00	廿二度 6.25	廿三度 6.50	廿四度 6.75	廿五度 7.00	廿六度 7.25	廿七度 7.50	廿八度 7.75	廿九度 8.00	三十度 8.25	三十一度 8.50	三十二度 8.75	三十三度 9.00	三十四度 9.25	三十五度 9.50	三十六度 9.75	三十七度 10.00	三十八度 10.25	三十九度 10.50	四十度 10.75	四十一度 11.00	四十二度 11.25	四十三度 11.50	四十四度 11.75	四十五度 12.00
------------	------------	------------	------------	------------	------------	------------	------------	------------	------------	-------------	-------------	-------------	-------------	-------------	-------------	-------------	-------------	-------------	-------------	-------------	-------------	-------------	-------------	-------------	-------------	-------------	-------------	-------------	-------------	--------------	--------------	--------------	--------------	--------------	--------------	---------------	---------------	---------------	--------------	---------------	---------------	---------------	---------------	---------------



明治九年  
 濕寒 育  
 原卵 貳千。四十四粒  
 造 蘭 六百五拾九頭  
 內 原卵 五百七拾粒  
 育中 四百三拾粒  
 病 百三頭  
 育中 五十三頭  
 共 四百九十九頭  
 食數 桑 量  
 無 卵 化 百五拾五粒

日數	第一齡	第二齡	第三齡	第四齡	第五齡	第六齡	第七齡	食數
1	晴	曇	晴	曇	晴	曇	晴	四度。六。五
2	晴	曇	晴	曇	晴	曇	晴	六度。一。八
3	晴	曇	晴	曇	晴	曇	晴	六度。一。八
4	晴	曇	晴	曇	晴	曇	晴	六度。一。八
5	晴	曇	晴	曇	晴	曇	晴	六度。一。八
6	晴	曇	晴	曇	晴	曇	晴	六度。一。八
7	晴	曇	晴	曇	晴	曇	晴	六度。一。八
8	晴	曇	晴	曇	晴	曇	晴	六度。一。八
9	晴	曇	晴	曇	晴	曇	晴	六度。一。八
10	晴	曇	晴	曇	晴	曇	晴	六度。一。八
11	晴	曇	晴	曇	晴	曇	晴	六度。一。八
12	晴	曇	晴	曇	晴	曇	晴	六度。一。八
13	晴	曇	晴	曇	晴	曇	晴	六度。一。八
14	晴	曇	晴	曇	晴	曇	晴	六度。一。八
15	晴	曇	晴	曇	晴	曇	晴	六度。一。八
16	晴	曇	晴	曇	晴	曇	晴	六度。一。八
17	晴	曇	晴	曇	晴	曇	晴	六度。一。八
18	晴	曇	晴	曇	晴	曇	晴	六度。一。八
19	晴	曇	晴	曇	晴	曇	晴	六度。一。八
20	晴	曇	晴	曇	晴	曇	晴	六度。一。八
21	晴	曇	晴	曇	晴	曇	晴	六度。一。八
22	晴	曇	晴	曇	晴	曇	晴	六度。一。八
23	晴	曇	晴	曇	晴	曇	晴	六度。一。八
24	晴	曇	晴	曇	晴	曇	晴	六度。一。八
25	晴	曇	晴	曇	晴	曇	晴	六度。一。八
26	晴	曇	晴	曇	晴	曇	晴	六度。一。八
27	晴	曇	晴	曇	晴	曇	晴	六度。一。八
28	晴	曇	晴	曇	晴	曇	晴	六度。一。八
29	晴	曇	晴	曇	晴	曇	晴	六度。一。八
30	晴	曇	晴	曇	晴	曇	晴	六度。一。八
31	晴	曇	晴	曇	晴	曇	晴	六度。一。八
32	晴	曇	晴	曇	晴	曇	晴	六度。一。八
33	晴	曇	晴	曇	晴	曇	晴	六度。一。八
34	晴	曇	晴	曇	晴	曇	晴	六度。一。八
35	晴	曇	晴	曇	晴	曇	晴	六度。一。八
36	晴	曇	晴	曇	晴	曇	晴	六度。一。八
37	晴	曇	晴	曇	晴	曇	晴	六度。一。八
38	晴	曇	晴	曇	晴	曇	晴	六度。一。八
39	晴	曇	晴	曇	晴	曇	晴	六度。一。八
40	晴	曇	晴	曇	晴	曇	晴	六度。一。八
41	晴	曇	晴	曇	晴	曇	晴	六度。一。八
42	晴	曇	晴	曇	晴	曇	晴	六度。一。八
43	晴	曇	晴	曇	晴	曇	晴	六度。一。八
44	晴	曇	晴	曇	晴	曇	晴	六度。一。八
45	晴	曇	晴	曇	晴	曇	晴	六度。一。八
46	晴	曇	晴	曇	晴	曇	晴	六度。一。八
47	晴	曇	晴	曇	晴	曇	晴	六度。一。八
48	晴	曇	晴	曇	晴	曇	晴	六度。一。八
49	晴	曇	晴	曇	晴	曇	晴	六度。一。八
50	晴	曇	晴	曇	晴	曇	晴	六度。一。八

目標 度 溫度 度 湿度 度 出蛆 出蛾 食桑 上催 熟 蛻

Vertical text on the right edge of the page, including page numbers and additional notes.

從來本邦養蚕家ニ於テ專ラ嫌疑スル處ノ兩赤、塩烟草煤  
 石炭油及ヒ灰汁等ヲ食采ニ混合シテ之ヲ強壯ナル蚕ニ  
 與ヘテ其景状ヲ検査スルニ烟草石炭油ノ如キハ最モ害  
 毒アリテ不日變色羸瘦シテ暫時間ニ斃死ス而メ塩灰汁、  
 煤、兩赤ノ如キモ又多少ノ害毒ヲ為スト雖ヒ漸々桑葉ノ  
 乾燥スルニ隨テ之ヲ食ミ日ヲ逐テ成繭ス繭薄クシテ故  
 ニ蚕兒ヲ養育スルモノ該毒ノ食料ニ紛混セサル様注意  
 スルヲ緊要ナリ但此試験ノ如キハ着手ノ創メニシテ未  
 タ確定スルトコロニ非レハ猶ホ明年養蚕ノ季ニ至リ精  
 細ノ經驗ヲ遂ケンテ欲ス  
 九年五月三日信州筑摩郡ヨリ山蚕種卵來着シ不日ニシ  
 テ發生ヲ催セリ仍テ簀圍ノ室ニ於テ之ヲ試育シ室中清  
 潔大氣流通ナラシメ餐食ヲ與フルニ新芽ノ桎枝ヲ以テ

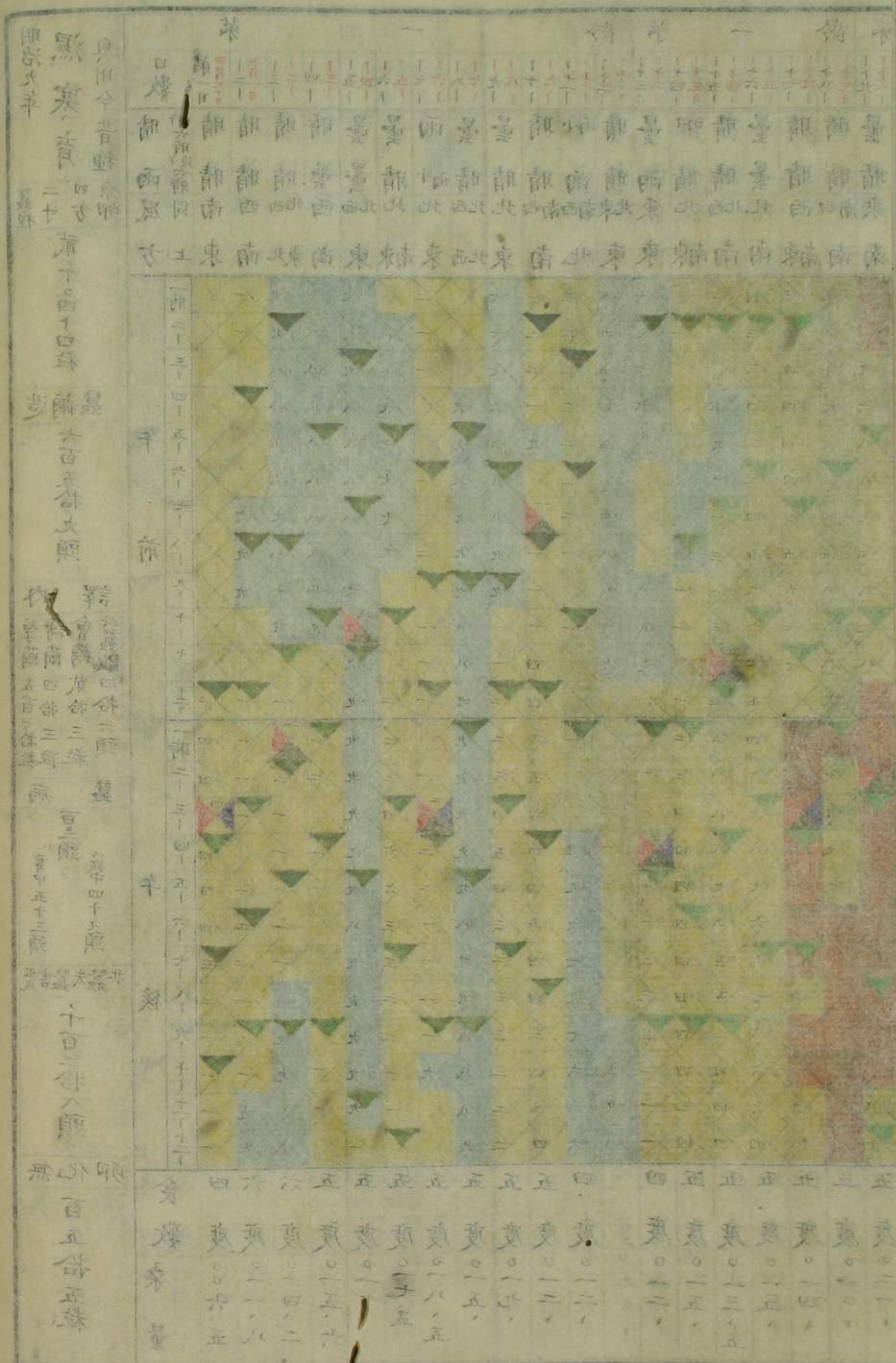

レテ連日食素ヲ交換セシカ初蛇ニ蛇ハ頗ル強壯ニシテ  
 成長シ三蛇後ニ至テ病ヲ発シ全身細黒点ヲ生シ逐次膨  
 脹シテ腐敗シ或ハ下痢症ニ罹リテ斃死ス其他病質種々  
 ニシテ漸々減少シ発生ヨリ六十余日ヲ經テ稍熟蚕ノ頃  
 ニ臨ンテ悉皆病死シ成繭一モ得ル能ハサルナリ  
 五月十三日上州緑野郡ヨリ幼稚ノ粟虫百餘頭ヲ得テ之  
 ヲ試養シ新芽ノ栗枝ヲ水桶中ニ挿ミ之ニ移シテ其生育  
 ノ景状ヲ検査スルニ不日ニシテ病ニ罹リ腐敗スルモノ  
 多シ蓋シ此虫ノ性質タルマ蠢々トシテ隔遠ノ地ニ運動  
 スルヲ以テ往々地上ヲ匍匐シテ炎熱ニ感シテ斃死スル  
 モノ甚々多シ故ニ四齡後ニ至リテ生熟スルモノ殆ト三  
 分ノ一ナリ而シテ其強壯ナルモノハ未着ヨリ凡ソ五十  
 余日ヲ經テ六月下旬成熟ス仍テ全熟ノ虫ヲ採リ或ハ之

ヲ剖割シテ天杓巢ヲ製シ或ハ繭ヲ造ラシメテ種卵ヲ取  
 リ以テ之ヲ貯藏セリ  
 内國博物館并ニ支廳農業博物館ニ陳列スル為メ蚕事關  
 係ノ物品ヲ整列スルヲ即左ノ如シ

番號	物名	
第一号	絲箱	壺筒
第二号	屑絲箱	壺筒
第三号	絹絲箱	壺筒
第四号	蚕棚	壺筒
第五号	俎	壺筒
第六号	縁木	四本
第七号	木鉢	貳箇
第八号	素貯箱	二重壺筒

内務省

第九号	除巢器	壳筒
第十号	剉葉庖丁	大小貳筒
第十一号	放葉全	壳筒
第十二号	貯種箱	壳筒
第十三号	蠶籠	大小四枚
第十四号	桑揚衣	壳組
第十五号	桑衣	壳組
第十六号	蚕臺	壳脚
第十七号	羽蓆	貳本
第十八号	篩	大小三筒
第十九号	桑摘爪	壳筒
第二十号	箕	大小貳筒
第二十一号	桑伐鎌	貳筒

第廿二号	熊手	壳筒
第廿三号	鈇	壳筒
第廿四号	蚕網	四枚
第廿五号	絲豎筵	貳枚
第廿六号	藁座	貳筒
第廿七号	藁筵	貳枚

本年伊國ミラン府ニ於テ第五回萬國養蚕公會ニ付六等  
 出仕佐々木長淳外隨行一員派出ノ命ヲ奉シテ六月廿四  
 日東京ヲ出發セリ

蚕種紙ハ嘉永癸丑貿易通高ノ道一タビ開ケシ以来製造  
 ノ額歲々逐々增加シ人民競フテ其多製ヲ貪リ隨テ粗  
 製濫造ノ弊ヲ来シ其甚シキニ至テハ實品ヲ騙賣スル者



アリ是ヲ以テ内國所産ノ生絲モ自カラ其品格ヲ墜シ本  
邦名産ノ令譽ヲ害フニ至レリ此際獨リ内地ノ需用ニ充  
ントスル製種家及ヒ製絲家ハ之レヲ痛慨憂苦スルト雖  
モ畢竟開港場貿易ノ形状ト人民趨利ノ情態トノ然ラレ  
ムルトコロニシテ勢之ヲ挽回スルニ術ナク荏苒年ヲ彌  
ル雖新ノ後民部省ニ於テ始テ蚕種紙賣買ノ規則ヲ設ケ  
勸農局ヲシテ之ヲ管掌セシメタルヨリ保護ノ術稍備ハ  
ルト雖凡國ヨリ新設ノ方法ニシテ加フルニ藩治ノ時ニ  
際スルヲ以テ規則普ク行ハレサリキ故ニ四年ニ至リテ  
ハ蚕種貿易ノ形状實ニ言フヘカラサルノ失敗ヲ取リ是  
カ為メニ廢業倒産ニ至ルモノ往々有之是ニ於テカ我政  
府再ヒ保護ノ方法ヲ釐正シ五年五月大藏省中勸農寮ヲ  
シテ之ヲ管掌セシメ十月該寮ヲ廢セラレ租稅寮中勸業

課ニ屬セシム是ヲ以テ五六兩年ノ間ハ監督ノ方ヲ立テ  
内外供給ノ多寡ヲ概算シ印紙ヲ発行シ或ハ原紙ヲ賣與  
シ若シクハ該年ノ産額ニ應シテ輸出ノ額數ヲ増減スル  
等ニ至ルマテ各其制限ヲ立ルヲ以テ此兩年ハ頗ル輸出  
ノ額ヲ増加シ貿易上ノ利益少カラザリキ  
七年一月始テ内務省中ニ勸業寮ヲ置カレテ本務ヲ該寮  
ニ屬セシム然ルニ此年六月蚕種内外用印紙ノ區分ヲ廢  
セラレタルヨリ人民競フテ輸出ヲ要シ其數ノ多キヲ以  
テ價格ノ低下スルノミナラス終ニ巨萬ノ蚕種ヲシテ空  
シク灰燼ニ付セシムルニ至レリ  
昨八年ハ製種ヲ請求スル者許多ニシテ到底官ノ保護ヲ  
受クルニ非ハレハ復タ前日ノ覆轍ヲ踐ムノ顧慮アリト  
雖凡既ニ内外用ノ區分ヲ廢サレタルヨリ保護維持ノ良

策ナキヲ以テ更ニ従前ノ規則ヲ廢シ製種人等ヲシテ各  
 地方ノ便宜ニ依リ組合ヲ立テ頭取及ヒ検査人等ノ役負  
 ヲ撰擢セシメ以テ専ラ營業上ノ便否得失等ヲ協議セシ  
 ム又一一般ノ高議ヲ盡サンタメ各組合頭取及ヒ蚕種高人  
 等集會ノ方法ヲ設ケリ此衆議ニ因テ製種ノ額ヲ減少シ  
 テ復々内外ノ區分ヲ立ツト雖モ該年ハ各國ニ於テ前年  
 蚕種ノ販賣多カラサルヨリ外高ノ来港モ亦稀少ニシテ  
 販賣輸出スルトコロ多カラサルヲ以テ輸出スヘキ蚕種  
 ノ若干ヲ賣リ剩スニ至リ價格モ隨テ低下セリ之ヲ要ス  
 ルニ當初内國蚕種高人ハ失當ノ價格ヲ唱へ抵抗カヲ起  
 セシヨリ終ニ彼カ術中ニ陥リ此失敗ヲ招クニアリテ保  
 護維持ノ方法不良ナルヨリ来リシモノニアラサルナリ  
 但本年ノ原紙賣與ノ額ハ前年ノ産ニ増加スルモ實際ノ

製種ニ至リテハ幾分カラ減スヘシ然リト雖モ未タ一般  
 ノ産額完全セス猶貿易ノ期ニ至ラサレハ其實額ト景況  
 トハ豫ノ知ルヲ得ス  
 蓋シ本年ハ伊佛兩國ノ蚕業不利ノ聞ヘアルヲ以テ將ニ  
 製絲ノ價格騰貴セン  
 トスルノ勢アリ是ニ  
 由テ之ヲ推測スル  
 ハ蚕種ノ價モ亦挽回  
 スルニ至ランカ抑本  
 邦ノ蚕種各國ニ冠タ  
 ルハ固ヨリ論ヲ俟タ  
 ス近年人智開クルニ隨ヒ彼我同等ノ氣カヲ得テ外高ノ  
 来航ヲ待タス我ヨリ航海販賣スルニ至ラハ本邦各産ノ

蚕卵紙増減比較表

種別	本年		前年	
	数量	通價	数量	通價
内國用	八三八、三四二	四六五、一五四	四一七	一四七
海外輸出	七六、二一四		一三、五四五	七三、五七八
販賣製	二七、五八六			
燒却			四、四一三	
内國産	一六七、一五二		一六、四五六	
合計	八三九、二九四		一五、二三四	
前年増減	二八、九六八		二、六四二	
比較		二、六四二		二、九五五

實益期シテ待ツヘシ今本周年ノ産額ニ就キ比較増減表ヲ製スルヲ斯ノ如シ

内藤新宿支廳製糸試驗ノ件

支廳ノ製絲試驗ハ元澳國博覽會事務局ニ屬シ明治八年七月本寮ノ管掌ト為レリ府下内山下町工業試驗場ニ於テ伊國ノ法ニ據リ器械ヲ以テ車ヲ旋轉シ一人數工ヲ兼テ之ヲ製造シ以テ絲トシ以テ綸トシ或ハ其強弱ヲ驗シ或ハ其細大ヲ測リ或ハ其撚數ノ多少ヲ籌ル本年五月之ヲ今ノ地ニ移シ廳内固有ノ水車機關ヲ假用シ製絲場撚絲場貯繭場各壹宇ヲ建設シ蒸氣罐ヲ置キ諸器械ヲ備フ即是將來各府縣ニ於テ製絲撚絲場等建

種別	數量	
	男	女
購求繭	二九〇六三	
手操絲	一六二	
生糸製造	一二七六三	
廢糸屑	一四二	
撚糸製造	一二六四六	
各縣糸試驗	一	
見習生徒	二	三
職工	八	四

設ノ際教師トナルヘキ者ヲ今ヨリ教育セントスルノ目的ヲ以テ工男貳拾名工女七拾五名ヲ定負トシテ漸々之ヲ召募セントス然ルニ着手日猶淺クシテ掲載スヘキ條件少ナキヲ以テ姑ク本周年間内山下町工業試驗場ニ於テ製スルトコロノ製絲高ヲ右ニ掲ケリ

製茶ノ件

明治七年四月始テ製茶掛ヲ置キ尋テ紅茶製造詢告書ヲ造リ之ヲ各府縣ニ頒布ス又一ツノ製茶場ヲ賃借シ紅茶ヲ試製シ且従前ノ各種茶及ヒ支那茶ヲ文部省司藥場ニ送リテ分析ラセヒ其回報ヲ得テ之ヲ各地方ニ報告シ尋テ各種茶及ヒ米國ニ用フル所ノ無色茶ヲ製シ之ヲ全國紐育ニ輸送シテ該地嗜好ノ適否ト價位ノ品評ヲ乞ヒ其報告ヲ得テ又之ヲ各地方ニ報告シ紅茶ノ一種ハ之ヲ埃

國博覽場へモ陳列セリ又内藤新宿出張所内凡壹万坪余ノ地ヲ開墾シ場圃ニ散在セル茶樹ヲ一町ニ集栽シ或ハ種子ヲ播シ或ハ各種類ヲ集メ翌年六月ニ至テ其業粗整理ス因テ區界ヲ分テ各種ノ肥料ヲ試用シ以テ其種類ノ良否培養ノ得失ヲ証セントス  
八年三月九州ノ山生茶ヲ以テ支那茶ニ擬製シ一種ノ新益ヲ興スヘキノ議ヲ起シ支那製茶人兩名ヲ備ヒ且官費三名ヲ派出シテ之ヲ督セシメ大分白川ノ西縣下ニ於テ之ヲ試製スル一凡廿五品量目三千五百斤余ヲ得タリ乃チ之ヲ見奉トナシ歐米各國ニ遞送シテ汎ク品評ヲ乞ヒ且ツ其嗜好ニ適スル所ノモノハ賣買定約ヲ結ハン一ヲ圖レリ又豪洲メルボルン府及米國ヒラデルヒヤ府ノ博覽場へモ各種ノ製茶ヲ陳列セシメ委員一名ヲ支那ニ派

出シ各種試製ノ茶ヲ以テ批評ヲ乞ヒ該地培植ノ景況等ヲ視察セシメ翌年一月歸朝シ其景況及試験說ヲ具狀セリ九年三月再ヒ試製ノ為メ官費六名及ヒ支那人兩名雇繼テ以テ熊本縣下人吉へ派出シ且製茶傳習ノ為メ山生茶繁殖ノ地方ヨリ官費自費ノ両生徒ヲ募リ其規則書ヲ編成シテ各種製茶凡四千六百斤ヲ製出シ本年ニ於テハ之ヲ勸高局へ付托シテ海外へ遞送セリ又本法宇治製ノ再ヒ熬炙スルモノ米國之ヲ無色茶ト稱シ藥品ヲ用テ色ヲ着ケサルノ意即チ之ヲ本色茶ト稱ス專ラ之ヲ好尚スルガ故ニ是月仮製茶場ヲ東京府下木挽町ニ設ケ一年ノ製額凡三十萬斤ノ見込ヲ以テ毎月若干斤ヲ製出シ之ヲ勸高局へ送付シテ紐育へ輸出シ又以テ販賣ノ路ヲ開カントス如シ其嗜好ニ適スルヤ直ニ之ヲ人民ニ移シ一般製茶ノ方向ヲ定メシメ

漸次歐洲へモ輸送シ我國産ノ聲譽ヲ掲ケントス又印度地方輒近茶樹ノ培栽及其製造ノ法ニ至テ頗フル盛大ヲ極ムルノ聲聞アルカ故ニ其實況ヲ探リ其良法ヲ得ンカ為メ今年四月官負三名ヲ派出シテ現今彼地ニ滞在セリ

今年五月當掛ニ於テ創意スル所ノ器械鐵焙炉ナルモノヲ用テ製茶試驗ヲナセシニ従前ノ紙焙炉ニ比スルハ其製スル所一倍ノ上ニ出テタリ因テ製スル所ノ本色茶ヲ粗育ニ輸送シ廣ク茶高ノ品評ヲ請ヒシニ頗ル佳稱ヲ得タリ故ニ鐵焙炉製ノ色味ヲ害セサルヲ確認シ將サニ之ヲ勸奨セントス又輸出製茶ニ欠ヘカラサル鉛板或ハアルヘラ或ハ藤蔓ノ如キ従前用フル所ノモノ皆輸入ヲ仰クト雖モ自今本邦ノ産物ヲ以テ之ニ充テントシ現ニ其

試造ニ着手セリ

支那方煎茶試製増減比較表

本年		前年	
種類	數量	種類	數量
生葉茶費	三一三八五	生葉茶費	四、二〇〇
製茶費	四、五九六七五	製茶費	五、六二二四
合計	七、七三三二五	合計	九、八二二四
前年増減	二、〇八七一五	前年増減	五、九二二七六
通價	四九八、五四一	通價	一、〇九〇、八一七

日本製茶品價一覽表	
茶名并番號	検査人
第一号	兄弟精美
第二号	兄弟精美
玉露	兄弟美
折物	兄弟精美
第一号	兄弟精美
第二号	兄弟精美
玉露	兄弟美

茶名并番號	検査人	葉並	茶色	茶味	品位	價位	合衆國ニ適否
第一号	兄弟精美	不可	不可	之	特選最上	六拾三錢半	否
第二号	兄弟精美	不可	不可	之	特選最上	六拾三錢半	否
玉露	兄弟美	不可	不可	之	特選最上	六拾三錢半	否

本年試製 紅茶	二印 再製色付 緑茶	八印 再製 緑茶	口印 再製 緑茶	日本 輸出茶	イ印 日本 茶	第 十二 号 日本 茶	支 那 第 十 一 号 茶	支 那 第 十 号 茶	第 十 号 支 那 茶
カトーレ コンパニー	イ・イ・ロ 兄弟 カトーレ コンパニー	イ・イ・ロ 兄弟 カトーレ コンパニー	イ・イ・ロ 兄弟 カトーレ コンパニー	イ・イ・ロ 兄弟 カトーレ コンパニー	イ・イ・ロ 兄弟 カトーレ コンパニー	イ・イ・ロ 兄弟 カトーレ コンパニー	イ・イ・ロ 兄弟 カトーレ コンパニー	イ・イ・ロ 兄弟 カトーレ コンパニー	イ・イ・ロ 兄弟 カトーレ コンパニー
	美	精 美	上 精 美	適 宜	精 美	精 美	美	美	美
	不可	不可	可	可	不可	不可	不可		
上			上	最 上	中	最 上	上	富 鏡	甘 美
	上		上	最 上	中	上	下	上	上
三 拾 五 錢	四 拾 錢	六 拾 五 錢	六 拾 錢	六 拾 三 錢 半	五 拾 錢	五 拾 八 錢	四 拾 七 錢 九 分	三 拾 五 錢	三 拾 五 錢
否		否	適	適	否	適	否	通	否

第 九 号 支 那 茶	第 八 号 支 那 茶	第 七 号 輸 出 茶	第 六 号 晚 茶	第 五 号 飛 出 來	第 四 号 濃 茶	第 三 号 薄 茶	第 三 号
イ・イ・ロ 兄弟 カトーレ コンパニー	イ・イ・ロ 兄弟 カトーレ コンパニー	イ・イ・ロ 兄弟 カトーレ コンパニー	イ・イ・ロ 兄弟 カトーレ コンパニー	イ・イ・ロ 兄弟 カトーレ コンパニー	イ・イ・ロ 兄弟 カトーレ コンパニー	イ・イ・ロ 兄弟 カトーレ コンパニー	イ・イ・ロ 兄弟 カトーレ コンパニー
不可		美	精 美	不 可	不 可	不 可	不 可
		不可	不可	不可	不可	不可	不可
不可		中	富 鏡	乏	乏	淡 薄	極 富 鏡
		上	最 上				
拾 錢		六 拾 九 錢	五 拾 三 錢 半		三 拾 七 錢 九 分	四 拾 八 錢 半	三 拾 五 錢 九 分
否	否	適	全	全	全	全	全

工業試験ノ件

工業試験ノ事ハ元ト正院ノ所管ニシテ埃國博覽會ノ事務ニ屬セシカ明治八年七月十日當寮ノ所管トナリ内山下町博物館中一區ヲ分テ試驗場トナシ以來左ノ各業ニ着手セリ

分析術ハ各種油類及木蠟脂肪蠟或ハ塗工ニ用フル顏料白鉛赤鉛黃鉛或ハ硬石鹼軟石鹼水石鹼及ヒ白堊筆靴墨等ヲ製造試験スル事間々多シト雖ヒ其業未タ張大ナラサルヲ以テ之カ表ヲ製スルニ呈ス仍テ姑ク各府縣ニ於テ試験スルトコロノ物品ヲ分析シ技術ノ優劣製品ノ良否ヲ審定シ以テ其表ヲ製スル一乃チ右ノ

種類	試驗	府縣名
山石鹼	其質ニ良シシ 實用ニ難シ	長野縣
白堊	全	高知縣
石灰	全	愛知縣
毛織物	化合不適宜	東京府
葡萄酒	醋酸釀造 ハ可ナリ	鳴根縣
アルコール	定量試験	東京府
硝火水	化合不適宜	敦賀縣

如シ

石腦油ハ古來我邦各地ニ於テ油脉ヲ發見シ之ヲ試用スルモノアリト雖ヒ其品質モ甚佳ナラス且水油分析ノ術ヲ知ラサルカ為メ世用ニ供スルニ呈ラス然ルニ貿易交通ノ道開ケシヨリ内國石油ノ需用年一年ヨリ多クシテ輸入ノ額モ亦隨テ増加ス是ニ由テ曩キニ各地人民結社シ資本ヲ募リ石油開業ニ及フモノ數社アリト雖ヒ地質并油脉ヲ測量スルノ法ヲ知ラス又井坑ヲ穿ツノ適度及器械ノ得失分析ノ方法等ヲ審ニセス之カ為メ巨萬ノ金額ヲ費消スト雖ヒ其効驗ヲ見ルニ至ラスシテ中止スル者往々有之本寮嘗テ石油開坑ノ要務タルヲ議シ明治八年九月委員ヲシテ信越羽ノ諸州ニ派遣シ地質及旧井坑ヲ点檢セシメ本年二月更ニ地質大學士米人邊司末曼氏

ヲ備々 百五拾金八 委負二名及地質学生徒九名ヲ付シ之ヲ  
 信越地方ニ派出セシメ現今各地油脉測量中ニ属セリ此  
 利源一タビ開クルヤ内ハ全國ノ需用ニ供シ外ハ輸入ヲ  
 抑ヘ以テ輸出ノ額ヲ増加スルニ至ラン然リト雖モ其物  
 タル地底ニ伏シテ之ヲ求ムルヲ殆ント冥搜ニ属ス是レ  
 尋常物件ト同一視スルヘカラスシテ事業ノ最モ擧リ難  
 キ所以ナリ夫レ巨大ノ事業ヲ興サントス必スヤ開始ニ  
 苦辛シテ後成巧ヲ要ス可シ是レ試験分析等ノ最モ先務  
 ニ属シテ輕々開業ニ及ハサル所以ナリ仍テ其分析表ヲ  
 製スルヲ左ノ如シ

石油分析表

縣名	國名	郡名	村名	比重	揮発油	濁油	軽油	重油	滓	一日出油
濱遠	全	榛原	菅谷	0.764 0.765 0.785	29.4 4.9	59.4 5.3	3.3 9.6	6.5 7.9	1.5 2.4	

松	筑	摩	新	湯	岡
江	信	濃	越	後	鶴
全	安曇	水田	全	全	山本
白羽	青具	上松	茂管	富倉	真光寺
0.85 3.3	0.9 2.6	0.93 2.9	0.82 4.2	0.8 2.4	0.9 2.3
			4.6	1.2	
3.5	3.1	4.6	1.2	4.9	1.6
2.6	2.1	1.7	1.5	2.0	1.9
9.6	2.6	4.6	1.1	3.7	4.2
2.8	1.8	1.8	2.0	3.2	1.6
			1.8	2.4	
1			4.6		

陶工ハ近來奥國波希米ヨリ傳習スル所ノ石膏型法ヲ用



此法タル石膏粉ヲ以テ花瓶水注盆碗等ノ型ヲ製造ス  
 此型ニ泥土ヲ注ハシ陶  
 器ヲ製スルヤハ其乾燥  
 ノ速ナルニヨリ一日一  
 夫ノ製スル所際子千ヲ  
 以テ数フルニ至ル蓋シ  
 石膏ノ性分タルヤ石灰  
 硫酸ノ質ヲ含ミ之ヲ熬  
 焙スレハ益乾燥カヲ登  
 セリ更ニ水ヲ和シ泥ト  
 ナシ型ヲ造レハ水氣乍チ蒸発シテ二十分時間ニシテ堅  
 固ナルト石ノ如シ是故ニ其水分ヲ吸引シテ埴土乾燥ノ  
 最モ速ナル所以ナリ目今各地ノ陶工此發明アルヲ知

石膏型并埴土顔料焼試験表

合計	湯呑	龍鈕	各種鈕	肉皿	臺皿	猪口	急須	煎茶壺	沙糖壺	乳瓶	水注	植物鉢	花瓶	石羔型	数量	石焼数量	土焼数量	厚鉛筆重量	薄鉛筆重量
二八一		一一	一五	四九	二四	一二	二五	一〇五	七	一	二	五	二五						
二八八	四				九七	四三	三	五二	二一	一六	一七	一一	二四						
二二〇	二			一九	一〇八	二一		三七	一二		一一		一〇						
一三八					六〇	一三		三四		七	二	四	一四						
五七					九	一六		三九					一八						

ラスシテ徒ニ人カヲ費シテ事業ノ遅緩ヲナス是レ我邦  
 日用陶器ノ價ヒ不廉ナル所以ナリ故ニ之ヲ經驗シテ將  
 サニ各地方ニ布及セシメントス又石版畫ヲ以テ陶器ニ  
 移ス一法アリ最モ新發明ニ属ス後來此等ノ件モ亦將チ  
 ニ傳習ヲ要セントス今該場試製ノ陶器品目ヲ掲クルト  
 斯ノ如シ  
 漆工ハ本寮雇員中村喜一郎稍化學ニ通スルヲ以テ埃國  
 博覽會事務官ニ隨從シ獨逸「スチエツトカルト」ナル漆物  
 製造所ニ入り絹綿毛ノ漆法ヲ講習シ且所要ノ漆料ヲ購  
 求シテ歸朝ノ後之ヲ實地試驗セシカ其工ノ神速ニシテ  
 色澤ノ佳絶ナル實ニ驚クヘキモノアリ仍テ之ヲ各地ニ  
 傳ヘ一般消費ノ低下ヲ謀ラントスルニ際シ適八年十二  
 月京都府ノ請求ニ應シ喜一郎ヲ全府ニ遣リ現ニ該業ニ

着手セリ抑本邦ノ漆工京都府ヲ推テ第一ト為シ其精妙佳絶ノ他ニ超越セルハ遍ク世人ノ知ル所ナリト雖凡其工費廉ナラス殊ニ上等品ニ至テハ最モ高價ニシテ人々購求シ難キヲ苦ム今全府ノ傳習ヲ要スル蓋シ亦此ニ見ル所アルカ他日必ス其成功ヲ期スヘキナリ

塗工ハ護謨或ハ「ラック」ヲ以テ革又ハ棉布ヲ塗リ金銀粉五彩ヲ用テ各様ノ蔓草花卉ヲ描キ卓案椅子ノ敷物トシ或ハ木製器鉄業製器等ニ彩色潤澤ヲ加ヘ内外博覽會ノ出品又ハ海外各國ノ贈物ニ充テントス本周

本周年塗物試製表

品名	数量	通價
合計	三九五	二〇
ラック	一	一
化粧堂	一	一
卓	一	二
戸棚	一	二
食器	一〇	二
三角尺	一〇	一
黄楊尺	一七一	一
外床	一	一
食器	一	一
椅子	六	一
眼鏡室	七〇	一
茶入	二	一

年間塗物試製ノ数右表如シ

水工ハ卓子戸棚奩具食器等ヲ製造彫鏤シ或ハ異木ヲ以テ嵌填シ將サニ内外博覽會出品ニ充テントス本周年間木具出来高ヲ掲出スルヲ下表如シ

本周年木具出来高一覽表

品名	数量	通價
合計	一五	四三六二七
水具	一	一〇〇
戸棚	一	八〇
化粧堂	二	五四六
卓子	三	六二七
食器	六	二二六
椅子	一	六二九
床	一	二二四
書	一	二二四

玉工ハ府下平民朝倉松五郎ナルモノ換國ニ於テ眼鏡製造法及寶石類彫琢法ヲ傳習シ未リ之ヲ實地試験ナルニ創マル其術タルヤ水晶或ハ玻璃ヲ琢磨シ眼鏡及寫真測量顕微天眼等ノ諸鏡ヲ製造ス其器タル鑄ノ子母形アリテ水晶又ハ玻璃ヲ其間ニ挿

本周年眼鏡出来高一覽表

品名	数量	通價
合計	一〇三	七〇
品名	二七	三六
眼鏡	二二	二四
全洋銀全	一九	一〇
短視眼鏡	一四	一〇
大眼鏡	一	一〇
寶石嵌器	一	一〇

入シテ之ヲ研磨シ以テ鏡ノ凹凸ヲ為ス模形ノ數九六十  
余号ニシテ一人一器ヲ以テ一時ニ十隻ノ眼鏡ヲ研磨シ  
其工ノ速ナルヲ本邦未タ曾テ有ラサル所ナリ又玉石類  
ヲ彫琢シ或ハ五色ノ石ヲ以テ花卉ノ模様ヲ石板ニ嵌填  
シ其巧妙モ亦驚クヘシ  
夜景寫真術ハ奧國人ミハエル、モーサ氏ヲ雇フテ教師ト  
ナシ東京府下寫真家長谷川吉次郎ヲ屬シテ其寫真法并  
藥法等ヲ傳習セシメ吉次郎遂ニ其蘊奧ヲ究ムルヲ得  
リ因テ明治八年十二月八日寫真畫發賣ヲ許スミハエル、  
モーサハ期滿テ已ニ帰國セリ

### 農學ノ件

本邦ノ農事ハ水土氣候ノ美天產品類ノ饒ト古來經驗ノ  
久シキトニヨリ其業頗ル觀ルヘキモノアリ然レ從來未

タ農學ヲ講セサルヲ以テ明治七年本寮農務課中府下内  
藤新宿  
廳ニ於テ始メテ農學掛ヲ置キ内外ノ農書ヲ蒐集シ有益  
ノ說ハ各科ニ付シテ之ヲ實地ニ試驗セシメ又農產品類  
ヲ陳列シテ衆覽ニ供ス八年九月各課釐革ノ際當科ヲ改  
メテ第六課トナシ之ヲ學校、農業博物館、分析ノ三掛ニ分  
ツ七年四月府縣ニ令シテ樹藝、本草、養蚕ノ三科ニ通セル  
者ノ著書姓名及ヒ意見ヲ開申セシム八年九月農學教師  
ヲ英國ヨリ招クノ議ヲ決ス尋テ農學校設立、生徒教育、學  
場規則、等ノ數十項ヲ議定シ九年二月十四日僚員ヲ英國  
ニ派遣シテ農學、獸醫學、化學豫科試業科ノ教師五名ヲ聘  
セシム又農學、獸醫學ノ生徒各五十員ヲ府下ヨリ募リ豫  
科試業科ノ生徒各一名ヲ各地方ヨリ招集センテヲ公示  
シ本年七八月ノ間ヲ以テ未集ノ期トス以上ノ準備ヲナ

サンカ為メニ農事修學場、生徒寄宿所、分析所、教師館、等ノ  
 数字ヲ支廳内ニ建築セントス然リ而ノ教師ノ到ルハ本  
 年十月ニアリ後周年報ノ時期ニ及ハ、學校ノ體面稍備  
 ハルニ至ルヘシ

農業博物館ノ件

凡ソ農業博物館ノ設ケハ視官ノ感觸ニ由リ知識ヲ増進  
 セシムルアリ明治七年十月本館落成己未陳列ノ品類稍  
 ヲ多キヲ加ヘタリ今茲ニ本周年間排列ノ品類ヲ掲クル  
 左ノ如シ

農業博物館内外物品陳列表

種類	種類	種類	種類
模造柳	九	三六	一二
梨	一二	胡蘿蔔	一二
桃	三	芥菜	一五
		苜蓿	九
		草	二

全雜果	全蔬菜	全牛板齒	紅茶	烟草	土質原素	各地土砂	雜穀	米	麦
一五	三八	三	四六	一一	四二	一九	一三	二六	九〇
牧草	礦石	用材	菜豆	クヨフ豆	芥子	罌粟子	蕪菁	菜菔	合計
二一	一一	二一	六一	三	四	一	三	八	八三九
綠菜	山東菜	菠菜	水芹	塘蒿	防風	蔬菜雜類	綿花	大麻	
五	一	二	八	四	二	八	六	二	
庭草	羊毛	綿	麻	繭	生糸	青黛	菜實	雜類	
二	四九	一三	三	一三	三	九	九	一〇三	

分析ノ件

分析ノ農業ニ関スル大ナリ而シテ其事業精微一回ノ試  
 験モ猶一月乃至半年ヲ經過セスンハ其結果如何ヲ断定  
 スル能ハサルモノアリ茲ニ本周年間ニ於テ着手セル概  
 略ハ或ハ各種ノ土質ニ就テ養質ノ含否ヲ檢シ或ハ肥料

ニ属スル養分ノ多寡適否ヲ試ニ或ハ青黛及ヒ茜紫根等  
ノ染料ヲ試製シ或ハ菓實蔬菜ヲ糖煎水煎蜜煎シテ之ヲ  
鐵葉器中ニ密封スルノ法ヲ講シ或ハ甜菜根ニッケルヲ壓搾シテ  
砂糖ヲ製シ或ハ羊毛ノ脂油ヲ洗去シテ晒白ナラシムル  
等凡ソ農業上ニ於テ必須ナル試験ニ從事セリ茲ニ一二  
分析試験表ヲ掲ケ併セテ其解説ヲ付スルヲ左ノ如シ

青黛試製ノ説

我青黛ノ品位タル之ヲ舶載物ニ比較スルハ最モ劣レ  
リトイヘ凡畢竟製法未タ其宜キヲ得サルニ基ツクヲ知  
ルベシ而シテ其品質ニ至テハ必シモ粗悪ナルニアラサル  
ナリ今洋製ト和製トヲ區別比較スルニ洋製ニ五ノ利アリ  
リテ和製ニ四ノ不利アリ夫洋製ハ生葉ヲ乾燥スルニ及  
ヒ藍質傾ニ一層ノ良好ヲ増ス是レ一利ナリ之ヲ採用ニ

充ツルニ二三日間ニシテヨク染了スヘシ是レニ利ナリ  
藍靛輕量ニシテ運搬ニ便ナリ是レ三利ナリ藍分純良ニ  
シテ多量ヲ得ヘシ是レ四利ナリ青黛ヲ製スルノ日数ハ  
僅カニ十日間ニ過キス是レ五利ナリ本邦固有ノ製法ハ  
之ニ異ナリ當初生葉ヲ摘ミ未リ之ヲ日光ニ乾燥スル  
凡ニ三日ニシテ漸ク之ヲ製了ス所謂藍靛アキ是ナリ之ヲ乾  
燥スルハ七八月ノ際ニシテ驟雨一タヒ注キ来ルハ全  
葉悉ク廢物ニ属ス是レ不利ノ一ナリ藍中ニ多量ノ水分  
ト雜合物ヲ含有シ且ツ藍靛重量ニシテ運搬ニ便ナラス  
是レ不利ノ二ナリ之ヲ採用ニ供セントスルハ凡ソ一  
週間ヲ費ヤス而シテ染法或ハ其度ヲ失スルハ再ヒ用  
ニ堪ヘサルヲ往々コレアリ是レ不利ノ三ナリ藍靛ヲ製  
スルニハ凡ソ六十日ヲ經過セサルヲ得ス是レ不利ノ四

ナリ其得失如此明ラカナリ是レ青黛ノ試製ヲ要スル所  
 以ナリ而メ此試験ヲ以テ米人トウマス、アインセル氏  
 備負ノ示シテ品詳ラヒフ全氏乃チ第二號ノ藍ヲ許シテ

再製青黛分析表

号	元素	水分	純藍	硅砂	石灰	雜物	合計
一	再製青黛	二五〇。〇	六八。三一〇	四八。〇		一三、四九〇	一〇〇、〇〇〇
二	全通常品	一〇、〇〇〇	三八、三一〇	四九。九		四六、七〇〇	一〇〇、〇〇〇
三	全インデマラ製品	八、三九五	六九、六四九	一五、二五九		六、七〇五	一〇〇、〇〇〇
四	全松藍	八、三九五	三二、二三〇	二二、六二五		三六、七五〇	一〇〇、〇〇〇
五	鹿兒嶋縣山藍 通常品	九、八九五	三〇、四七五	一、一三〇		三二、一三〇	一〇〇、〇〇〇
六	全通常品	五、九九〇	二二、八四〇	三、三八〇		三二、九七〇	一〇〇、〇〇〇
七	全荻製法	九、八九五	二四、四四九	三、八五〇		二一、八二〇	一〇〇、〇〇〇
八	全生製法	九、七四五	二二、四一五	五、三三九		三三、五八五	一〇〇、〇〇〇
九	山藍再製品	三、三〇〇	七九、二五〇	六、九六〇		一〇、四九〇	一〇〇、〇〇〇
十	西洋品青黛	五、三〇〇	五二、四九〇	四、二六〇		三八、九五〇	一〇〇、〇〇〇
十一	各東縣製法	二五、〇〇〇	二、三九五	二三、九五		三九、七〇〇	一〇〇、〇〇〇

シトイヘ氏品  
 質西洋品ニ比  
 較スルニ應ニ  
 第二等ニ位ス  
 ヘシト右ノ試  
 驗ニ據リテ本  
 邦ノ藍トイヘ  
 氏製法其宜キ  
 ヲ得ハ品質益

純良トナリ染  
 用ノ効決シテ  
 洋種ニ譲ラサ

十二	全藍靛	二五、〇〇〇	八、二二五	一七、七七五	四九、〇二五	一〇〇、〇〇〇
十三	丸對産藍靛	二五、〇〇〇	六、二四九	一〇、七三〇	三八、〇二五	一〇〇、〇〇〇
十四	琉球山藍上	一九、八九五	一四、〇四〇	六、〇五	二八、九八五	三六、四七五
十五	全	九、二四三	七、〇八三	五、七五	一六、七八五	六二、二二九

ルヲ實驗セリ然レモ尚之ヲ染匠ニ付シテ其色様何如  
 ヲ驗セシメ且ツ之ニ関スル一切ノ費額ヲ審査シテ然ル  
 後始メテ從來ノ製法ト幾分ノ得失アルヲ徴スルニ足ル  
 ヲ以テ將來此青黛ノ試験ニ於テハ未タ何カナル結果ヲ  
 ナシ得ヘキカラ預知スヘカララストス  
 但シ其藍分ノ純美ナルト從來ノ粗拙  
 ナル製法ヲ改良スヘキノ二件ハ之ヲ  
 今日ニ於テ明言シ得ヘキナリ尚逐年  
 ノ試験ヲ経テ之ヲ審カニスヘキノミ

蓼藍試製表

蓼藍種類	稱數	數量
元種	二、三八七二	九七八五

乾糞試製ノ説

人糞ノ植物ニ卓効アルハ我農夫ノ古未實驗シ未ル行ナ  
 リトイヘ凡農家  
 貯畜ノ際多クハ  
 肥糞ニ含有セル  
 貴重ノ諸母爾亞  
 氣ヲ太氣中ニ游  
 離分散セシムル  
 ヲ以テ其効力隨  
 テ減却スルノ患  
 アリトス又其臭  
 氣鼻口ニ竄入シ  
 人ノ健康ヲ害シ  
 或ハ病因ヲ醸スノ恐アリ殊ニ遠キニ輸送スルニ便ナラ

試驗	元素	分量	堆糞ニ硫酸人糞汁ヲ注シタル培料分析表	堆糞ニ硫酸人糞汁ヲ注シタル培料分析表	堆糞ニ人糞汁ヲ注シタル培料分析表
水	有機物	一〇、〇二八、〇〇〇	二、八〇〇、〇〇〇	一、九〇〇、〇〇〇	二、四一〇、〇〇〇
硫	有機物	二、五九八、四〇〇	二、二七三、〇〇〇	二、四一〇、〇〇〇	二、〇〇、七八八
格魯林	安謨尼亞	二〇六、八三四	三六〇、三七六	二〇〇、七八八	九八、八九六
燐	加兒偲母	一三一、〇三七	二九六、六八八	一〇三、六八二	四二、三四〇
鉄	芬	三七八、三七九	四〇、五、〇一	一〇三、六八二	八、四〇一、四二八
鉄	芬	二六三、五三一	七一一、二七八	四二、三四〇	九、四六四、〇〇〇
鉄	芬	七三七、一四七	一、〇〇〇、四二九	八、四〇一、四二八	六、二七四、二六七
鉄	芬	八、四二〇、三〇〇	一〇、二二八、四〇〇	九、四六四、〇〇〇	二〇二、五二二
芬	芬	八、〇三三、二六三	七、〇〇七、二六五	六、二七四、二六七	四、〇八〇、九七七
芬	芬	二一〇、四五〇	九〇、八一〇	二〇二、五二二	四、七五〇、〇〇〇
芬	芬	四、七二二、八九九	四、二四六、七五三	四、〇八〇、九七七	四、一七五、〇〇〇
芬	芬	四一、二六八、八〇〇	一、二二二、五〇〇	四、七五〇、〇〇〇	一〇〇、〇〇〇、〇〇〇
芬	芬	一〇〇、〇〇〇、〇〇〇	一〇〇、〇〇〇、〇〇〇	一〇〇、〇〇〇、〇〇〇	一〇〇、〇〇〇、〇〇〇

ス此等ノ數項ハ農家培養上ノ得失ニ關スル少シトセス  
 是ニ於テカ乾糞試製ノ挙アリ第一ニ肥養中ノ諸母爾亞  
 ヲ保存セシメ<sup>雨重ト結合セシムル</sup>第二ニ肥料ノ乏  
 シキ處若クハ液肥<sup>ゴエ</sup>ヲ于搬シ難キ地ニ輸送スルニ便ナリ  
 第三臭氣ヲ去リ以テ人ノ健康ニ害ナカラシムルノミナ  
 ラス太氣中ノ諸母爾亞ヲ吸收シテ一層培養力ヲ勇進ス  
 ルノ効アリトス試製ノ業八年六月三日ニ起テ全十七日  
 ニ畢ル茲ニ先ツ糞中ノ諸元素ヲ分析スル此ノ如シ  
 此乾糞製了ノ後各種ノ植物ニ試用  
 セシトイヘ凡未タ其結果ニ至ラサ  
 ルヲ以テ後周年報ノ時期ニ及ハサ  
 レハッノ得失ヲ判スルコトアタ  
 ハス

人糞	乾糞	數量
一七三九三	六〇七	

下總國印旛郡開墾地土質分析表

元地 素名	獅ヶ穴	十番	萌レ堀	夜番外	女化原	河見原	道和神前	大ハチ中央
水分	九、四三〇	九、八〇〇	八、〇五〇	一〇、〇五〇	一〇、四五〇	七、三〇〇	一〇、〇五〇	八、五〇〇
有機物	一〇、二〇〇	一〇、〇四三	一〇、三〇〇	一〇、七二五	一二、四二〇	一六、三〇〇	二〇、一〇〇	一〇、一一五
酸化鐵	七、二七七	五、一七五	六、九七五	九、一三五	八、一五〇	六、一〇二	六、七九五	九、三九五
礬土	九、四三〇	一〇、〇四〇	九、六〇〇	一〇、八五〇	一〇、五四〇	一〇、三八〇	一三、三五〇	二、一〇〇
石灰	七、四三三	七、三二二	二、〇五	二、六七	六、五〇	八、二六	一、〇九一	一、一一三
麻澁涅失重	七、五	一、六	二、〇五	三、三	六、五〇	八、三	二、五〇	一、一六
滿 俺	一一、二	二、二〇	二、二八	八、五	五、一三	八、五	一一、二	二、四四
剝寫斯及曹達	一一、二〇	二、一〇〇	三、〇〇〇	一一、二〇〇	二、六六〇	一、二二六	二、九七〇	三、〇五〇
燐 酸	一〇、八	五	二、五	二、七	三	六	一	三
硫 酸	一一、三	三、六	二、〇六	六、八	三、二九	三、一	二、七六	三、二
格魯林	一、四	一、四	二、四	一一	一、五	六、一	三、四	四、九
不溶解矽砂 及粘土又砂	五、五〇、二五	六、〇、四〇〇	六、〇、六〇五	五、一、〇〇〇	四、五、五二〇	四、九、八〇〇	四、二、九〇〇	五、二、二二二
炭酸及卷	六、四三三	一、四一九	六、五四九	八、六九七	七、八〇〇	三、〇六一	三、〇六一	三、〇六一
合 計	一〇〇、〇〇〇	一〇〇、〇〇〇	一〇〇、〇〇〇	一〇〇、〇〇〇	一〇〇、〇〇〇	一〇〇、〇〇〇	一〇〇、〇〇〇	一〇〇、〇〇〇
元素有機物	二五、五四	二〇、六六	二〇、六六	二〇、六六	二〇、六六	二〇、六六	二〇、六六	二〇、六六
酸化鐵	二五、五四	二〇、六六	二〇、六六	二〇、六六	二〇、六六	二〇、六六	二〇、六六	二〇、六六
礬土	二五、五四	二〇、六六	二〇、六六	二〇、六六	二〇、六六	二〇、六六	二〇、六六	二〇、六六
石灰	二五、五四	二〇、六六	二〇、六六	二〇、六六	二〇、六六	二〇、六六	二〇、六六	二〇、六六
麻澁涅	二五、五四	二〇、六六	二〇、六六	二〇、六六	二〇、六六	二〇、六六	二〇、六六	二〇、六六
剝寫斯	二五、五四	二〇、六六	二〇、六六	二〇、六六	二〇、六六	二〇、六六	二〇、六六	二〇、六六
曹達	二五、五四	二〇、六六	二〇、六六	二〇、六六	二〇、六六	二〇、六六	二〇、六六	二〇、六六
燐 酸	二五、五四	二〇、六六	二〇、六六	二〇、六六	二〇、六六	二〇、六六	二〇、六六	二〇、六六
硫 酸	二五、五四	二〇、六六	二〇、六六	二〇、六六	二〇、六六	二〇、六六	二〇、六六	二〇、六六
格魯林	二五、五四	二〇、六六	二〇、六六	二〇、六六	二〇、六六	二〇、六六	二〇、六六	二〇、六六
不溶解矽砂 及粘土又砂	二五、五四	二〇、六六	二〇、六六	二〇、六六	二〇、六六	二〇、六六	二〇、六六	二〇、六六
炭酸及卷	二五、五四	二〇、六六	二〇、六六	二〇、六六	二〇、六六	二〇、六六	二〇、六六	二〇、六六
合 計	二五、五四	二〇、六六	二〇、六六	二〇、六六	二〇、六六	二〇、六六	二〇、六六	二〇、六六

内藤新宿支廳桑樹園瘠地土質分析表

會社ノ件

會社ノ業タルヤ同志協力資本ヲ合併シ締盟結社シ農工  
 高ノ事業ヲシテ旺盛振起セシムル所以ナリ然リ而シテ  
 結社ノ性質ニヨリ或ハ大藏省或ハ工部省或ハ驛遞察勸  
 高局等ニ属スルモノアリ其方法ノ如キモ營業ノ目途ニ  
 ヨリ自ラ相異ナルモノアリト雖モ之ヲ概スルニ農工ニ  
 関スル結社ノ如キハ人民ノ未開ニヨリ或ハ會社ノ何物  
 タルヲ知ラスシテ却テ其不便ヲ鳴ラスモノアリ又ハ金  
 貨ノ不融通ヨリ遠大ノ規模ヲ立ル能ハス其間社名ヲ附  
 シ營業ヲナスモノアルモ其方法ヲ詳ラカニセス從ツテ  
 約束亦確實ナラス槩子他人ノ營業ヲ束縛シテ目前ノ利  
 ヲ僥倖シ一躡忽テ廢業ニ至ルノ弊害ヲ免レス是故ニ物  
 産蕃殖工業振起ノ道渋滞シ以テ貿易上ノ不平均ヲ生ス



ルニ至レリ此際ニ當タリ會社ノ方法ヲ設ケ勸奨誘導シ以テ其衰頽ヲ維持セサルヲ得ス故ニ會社條例ヲ編成シテ既ニ上請セリ如シ公布スルヲ得ハ全國人民ヲシテ會社ノ体裁及効用便宜ヲ悟リ且其方法着手ノ順序ヲ知ルニ至ラシメン是ニ於テヤ漸次凡百ノ事業ヲ勸誘シ内ハ以テ人民ノ産業ヲ立テ外ハ以テ貿易ノ洪利ヲ興サントス此レ會社法ノ目的ニシテ最モ講究セサル可カラサルノ要件ナリ茲ニ本周年ト前周年トノ間ニ於テ准允ヲ與ヘ或ハ地方官聞届或ハ人民相對營業等ノ諸會社ヲ區分シテ比較ラナスニ本周年社數ノ減スル一此レ本年五月以來高ノ一部ヲ分テ勸高局ノ所管ト為スニ由レバナリ今其表ヲ掲クル一左ノ如シ

會社増減比較表

本 年		前 年	
位 地	社 數	位 地	社 數
府縣各	准允	府縣各	准允
東京	全	東京	全
千葉	全	千葉	全
埼玉	全	埼玉	全
茨城	全	茨城	全
第一區三小區	生糸改	第一區三小區	生糸改
第二區三小區	生糸	第二區三小區	生糸
第三區三小區	生糸	第三區三小區	生糸
第四區三小區	生糸	第四區三小區	生糸
第五區三小區	生糸	第五區三小區	生糸
第六區三小區	生糸	第六區三小區	生糸
第七區三小區	生糸	第七區三小區	生糸
第八區三小區	生糸	第八區三小區	生糸
第九區三小區	生糸	第九區三小區	生糸
第十區三小區	生糸	第十區三小區	生糸
第十一區三小區	生糸	第十一區三小區	生糸
第十二區三小區	生糸	第十二區三小區	生糸
第十三區三小區	生糸	第十三區三小區	生糸
第十四區三小區	生糸	第十四區三小區	生糸
第十五區三小區	生糸	第十五區三小區	生糸
第十六區三小區	生糸	第十六區三小區	生糸
第十七區三小區	生糸	第十七區三小區	生糸
第十八區三小區	生糸	第十八區三小區	生糸
第十九區三小區	生糸	第十九區三小區	生糸
第二十區三小區	生糸	第二十區三小區	生糸
第二十一區三小區	生糸	第二十一區三小區	生糸
第二十二區三小區	生糸	第二十二區三小區	生糸
第二十三區三小區	生糸	第二十三區三小區	生糸
第二十四區三小區	生糸	第二十四區三小區	生糸
第二十五區三小區	生糸	第二十五區三小區	生糸
第二十六區三小區	生糸	第二十六區三小區	生糸
第二十七區三小區	生糸	第二十七區三小區	生糸
第二十八區三小區	生糸	第二十八區三小區	生糸
第二十九區三小區	生糸	第二十九區三小區	生糸
第三十區三小區	生糸	第三十區三小區	生糸
第三十一區三小區	生糸	第三十一區三小區	生糸
第三十二區三小區	生糸	第三十二區三小區	生糸
第三十三區三小區	生糸	第三十三區三小區	生糸
第三十四區三小區	生糸	第三十四區三小區	生糸
第三十五區三小區	生糸	第三十五區三小區	生糸
第三十六區三小區	生糸	第三十六區三小區	生糸
第三十七區三小區	生糸	第三十七區三小區	生糸
第三十八區三小區	生糸	第三十八區三小區	生糸
第三十九區三小區	生糸	第三十九區三小區	生糸
第四十區三小區	生糸	第四十區三小區	生糸
第四十一區三小區	生糸	第四十一區三小區	生糸
第四十二區三小區	生糸	第四十二區三小區	生糸
第四十三區三小區	生糸	第四十三區三小區	生糸
第四十四區三小區	生糸	第四十四區三小區	生糸
第四十五區三小區	生糸	第四十五區三小區	生糸
第四十六區三小區	生糸	第四十六區三小區	生糸
第四十七區三小區	生糸	第四十七區三小區	生糸
第四十八區三小區	生糸	第四十八區三小區	生糸
第四十九區三小區	生糸	第四十九區三小區	生糸
第五十區三小區	生糸	第五十區三小區	生糸
第五十一區三小區	生糸	第五十一區三小區	生糸
第五十二區三小區	生糸	第五十二區三小區	生糸
第五十三區三小區	生糸	第五十三區三小區	生糸
第五十四區三小區	生糸	第五十四區三小區	生糸
第五十五區三小區	生糸	第五十五區三小區	生糸
第五十六區三小區	生糸	第五十六區三小區	生糸
第五十七區三小區	生糸	第五十七區三小區	生糸
第五十八區三小區	生糸	第五十八區三小區	生糸
第五十九區三小區	生糸	第五十九區三小區	生糸
第六十區三小區	生糸	第六十區三小區	生糸
第六十一區三小區	生糸	第六十一區三小區	生糸
第六十二區三小區	生糸	第六十二區三小區	生糸
第六十三區三小區	生糸	第六十三區三小區	生糸
第六十四區三小區	生糸	第六十四區三小區	生糸
第六十五區三小區	生糸	第六十五區三小區	生糸
第六十六區三小區	生糸	第六十六區三小區	生糸
第六十七區三小區	生糸	第六十七區三小區	生糸
第六十八區三小區	生糸	第六十八區三小區	生糸
第六十九區三小區	生糸	第六十九區三小區	生糸
第七十區三小區	生糸	第七十區三小區	生糸
第七十一區三小區	生糸	第七十一區三小區	生糸
第七十二區三小區	生糸	第七十二區三小區	生糸
第七十三區三小區	生糸	第七十三區三小區	生糸
第七十四區三小區	生糸	第七十四區三小區	生糸
第七十五區三小區	生糸	第七十五區三小區	生糸
第七十六區三小區	生糸	第七十六區三小區	生糸
第七十七區三小區	生糸	第七十七區三小區	生糸
第七十八區三小區	生糸	第七十八區三小區	生糸
第七十九區三小區	生糸	第七十九區三小區	生糸
第八十區三小區	生糸	第八十區三小區	生糸
第八十一區三小區	生糸	第八十一區三小區	生糸
第八十二區三小區	生糸	第八十二區三小區	生糸
第八十三區三小區	生糸	第八十三區三小區	生糸
第八十四區三小區	生糸	第八十四區三小區	生糸
第八十五區三小區	生糸	第八十五區三小區	生糸
第八十六區三小區	生糸	第八十六區三小區	生糸
第八十七區三小區	生糸	第八十七區三小區	生糸
第八十八區三小區	生糸	第八十八區三小區	生糸
第八十九區三小區	生糸	第八十九區三小區	生糸
第九十區三小區	生糸	第九十區三小區	生糸
第九十一區三小區	生糸	第九十一區三小區	生糸
第九十二區三小區	生糸	第九十二區三小區	生糸
第九十三區三小區	生糸	第九十三區三小區	生糸
第九十四區三小區	生糸	第九十四區三小區	生糸
第九十五區三小區	生糸	第九十五區三小區	生糸
第九十六區三小區	生糸	第九十六區三小區	生糸
第九十七區三小區	生糸	第九十七區三小區	生糸
第九十八區三小區	生糸	第九十八區三小區	生糸
第九十九區三小區	生糸	第九十九區三小區	生糸
第一百區三小區	生糸	第一百區三小區	生糸







府種	職	鑑札数	税金	人	獵	合計
福島	九二二	九二二	四	九〇八	九二二	
岩手	一一八九	一一八九	六二	一一三	一一八九	
青森	一七九	一七九	四一	一三八	一七九	
山形	一六三	一六三	一一	一五二	一六三	
秋田	一八二	一八二	七七	一〇五	一八二	
石川	三四七	三四七	八二	二六五	三四七	
島根	三三一	三三一	九	三二二	三三一	
岡山	三五八七	三五八七	二六	三三七	三五八七	
廣島	二三五	二三五	一八七	三五六	二三五	
山口	五八三	五八三	一八	二九五	五八三	
和歌山	三三三	三三三	一六一	四七五	三三三	
愛媛	六三六	六三六	一八	二九五	六三六	
高知	推測中					
福岡	一三七〇	一三七〇	三七四	九九六	一三七〇	
大分	二〇八四	二〇八四	五十六	三三八	二〇八四	
熊本	二二四〇	二二四〇	三三二	九一九	二二四〇	
鹿嶋	一九〇	一九〇	一〇	一八〇	一九〇	
濱松	五三七	五三七	五	五三二	五三七	
静岡	三三一	三三一	二	三二八	三三一	
三浦	八九五	八九五	三四九	五四六	八九五	
鳥取	二四七	二四七	一一	二二六	二四七	
島根	三三八	三三八	一〇六	二五二	三三八	
宮崎	九四	九四	二一	七三	九四	
豊岡	五五一	五五一	九四	四九七	五五一	

府種	職	鑑札数	税金	人	獵	合計
東京	五七	五七	二四	三三	五七	
京都	一四四	一四四	四九	一〇五	一四四	
大阪	一〇七	一〇七	一一	九六	一〇七	
神奈川	三八四	三八四	三	三八一	三八四	
兵庫	四六六	四六六	三〇	四三五	四六六	
長崎	四二〇	四二〇	一九	三三〇	四二〇	
新潟	八四一	八四一	八九	七五六	八四一	
埼玉	一〇	一〇	一〇	一〇	一〇	
千葉	四八一	四八一	一三	四六八	四八一	
茨城	五二〇	五二〇	四九	四七五	五二〇	
群馬	三〇四	三〇四	五四	二六六	三〇四	
栃木	一七三七	一七三七	四	二二九	一七三七	
茨城	二二九	二二九	四	二二五	二二九	
三重	七二四	七二四	一四	七一〇	七二四	
愛知	七五九	七五九	二九	七三〇	七五九	
静岡	二〇二六	二〇二六	二八	一九八	二〇二六	
山梨	九三〇	九三〇	九三〇	九三〇	九三〇	
滋賀	三七一	三七一	一四	三三七	三七一	
岐阜	二二三五	二二三五	二六	二二九	二二三五	
長野	一四九八	一四九八	五七	一四四一	一四九八	
宮城	一九七四	一九七四	一四〇	一八三四	一九七四	

職

獵

遊

獵

合計

置賜	一六	一六	一	一五	一六						
磐前	一五八七	一五八七	一〇九	一四七六	一五八七						
小倉	二四七	二四七	五九	一八八	二四七						
香川	一四〇	一四〇	一三	一二七	一四〇	二					
筑摩	二六四〇	二六四〇	八七	二五三三	二六四〇						
奈良	五九四	五九四	五二	五四二	五九四						
濱田	二六四	二六四	二二	二四二	二六四						
鶴岡	二三三	二三三	六七	一六六	二三三						
師摩	一三八六	一三八六	二二	二三四	一三八六						
名東	推開中										
總計	四五、三四〇	四五、三四〇	四五、三四〇	四五、三四〇	四五、三四〇	一〇一	一〇一				一〇一

博覽會ノ件

本寮内外博覽會ノ事務ヲ幹理スルハ明治八年九月ヲ以テ初メトナス再未各府縣ニ於テ會場ヲ開設セント請フ者ハ其目的及ヒ着手ノ方法等ヲ調査シテ之ヲ允可セリ抑維新ノ初府縣ニ於テ博覽會ノ舉アリシハ京都和歌山奈良度會等ヲ以テ首唱トナス他ノ地方ノ人民ニ至テハ

未タ博覽會ノ何物タルヲ辨セサルモノ居多ナリシニ今ヤ各地人民官設ヲ待タスシテ相競フテ開設スルモノ歳ヲ逐フテ増加セリ然レ其間或ハ射利ノ計ニ出テ其展列スル所モ徒ラニ古器翫物ニ偏シ實用有益ノ物品ニ疎ナルノ景况ヲ免カレガルモノアリトイヘ凡京都府ノ如キハ官民銳意毎年開場スルガ故ニ時好ノ適否ヲ考察シ農工ノ進歩ヲ鼓舞スルノ方法ニ於テモ頗ル觀ルヘキモノアリ之ヲ要スルニ各地會場ノ如キモ亦將來民智ノ開進ニ隨ヒ其体面稍備ハルニ至ランカ茲ニ本年府縣開會一覽表ヲ掲クルト左ノ如シ

本周年府縣博覽會開場一覽表

府縣各別	會場地名	開場年月日	閉場年月日	願出ノ分	届出ノ分
京都府	御所内	九年三月十九日	九年六月二十二日		西三年三月十九日 不詳
石川縣	金澤町公園地	九年四月十日 但毎年四月十日迄	九年四月三十日 三月三日開小會		九年一月二十八日

筑摩縣	信州上諏訪町	九年四月二十日	九年五月四日		九年五月廿一日
宮城縣	國分町	九年四月十五日	九年六月三日	九年三月八日	
全	全	九年六月四日	九年七月三日		九年五月廿一日
堺縣	堺南宗寺	九年四月十日	九年五月八日	九年三月廿九日	
熊本縣	河原町順正寺	九年四月十日	九年六月八日	九年三月十三日	
熊谷縣	上州高崎驛通	九年四月一日	九年四月廿五日		九年三月廿八日
筑摩縣	信州安曇郡明盛村	九年四月三日	九年五月十日		九年四月十七日
全	全	九年四月三日	九年五月四日		九年四月廿四日
全	全	九年四月廿五日	九年五月廿五日		九年四月廿五日
全	全	九年六月四日	九年七月三日		九年五月二日

豪洲咩厘呷府博覽會ノ件

豪洲雜的里亞國咩厘呷府博覽會ノ興行アルマ明治八年二月彼政府ヨリ書ヲ寄セ我邦天造人作ノ諸物品ヲ裝載シ其會場ノ覽觀ニ充ンテヲ懇請ス其旨趣タル此會場ヲ以テ兩國ノ好ミヲ修メ以テ將來貿易ノ道ヲ開キ互ニ國益ヲ謀ラントスルニアリ本寮是カ議ヲ建テ曰ク抑豪洲

ノ地タルヤ南半球ニ位スト雖モ緯度概ニ相全シク寒溫ノ氣候大差アルナシ故ニ其動植物ヲ我國ニ移サハ其蕃殖ヲ致スヤ疑ヲ容レス且其用法効驗必ス我ニ適スルモノアラシカ今博覽會ノ設ケアルニ際シ彼ノ所産ヲ一場ニ就テ目撃シ彼ノ無キ所ヲ以テ我ノ有ル所ニ易ヘ而シテ其所産及用法等ヲ以テ我國ニ施サントセハ此請ニ應スルニ如クハナシ就中豪洲近コロ大ニカヲ牧畜ニ盡シ畜羊ノ數凡四千万頭羊毛ノ英國ニ輸スルモノ歳ニ五千万円ヲ以テ算スト我國近年肉食スルモノ日一日ヨリ多ク毛布ヲ服スル者亦年ヲ逐テ增加ス而シテ牧羊ノ術毛布ノ製未タ之ヲ施コサス徒ニ輸入ヲ外國ニ仰クノミ從前毛布ノ我ニ輸スル皆歐洲ヨリス而シテ英國ノ如キ羊毛ヲ豪洲ニ資リ本國ニ至テ之ヲ製シ再ヒ船載シテ我

ニ輸ス我國ノ豪洲ヲ距ル豪洲ノ歐洲ヲ距ルト甚々異ナ  
ルヲナシ故ニ我國直チニ之ヲ豪洲ニ取ラハ其船費ノ半  
ヲ減シ加之我國雇工ノ賃之ヲ海外ニ比スレハ甚賤シ是  
レ毛布ヲ製シテ其價歐洲ヨリモ廉ナルヤ必然タリ我政  
府此數件ヲ考量シテ宜シク其請ヲ許ス可シト本議裁可  
アリテ勸業寮等出仕橋本正人ヲ事務官ニ任シ同九等出  
仕坂田春雄ヲ補員トシ更ニ農事研究ノ為ノ同十二等出  
仕舟木真同十三等出仕飯田孝次等ヲ派遣シ且交際間ノ  
事ヲ綴縫セシメシカ為ノ在東京英人「ロベルトペー」ナ  
ル者ヲ傭ヒ随行セシメ六月一日ヲ以テ発船ス時ニ工商  
會社及ヒ七寶會社ノ者數名同船ニ在リ八月二日彼國「サ  
ンドリツ」港ニ着船セシニ博覽會書記官「レベ」氏ナル  
者船中ニ到リ迎接シ翌三日一行上陸シテ同國ノ總督及

博覽會幹事等ニ接見ス八月十一日我國ノ出品ヲ粧飾陳  
列シ了リ價表ハ國  
語ヲ用ユ九月二日開場式アリ十一月十三日ヲ  
以テ閉場ノ期トス而シテ我國事務官ハ博覽會ニ接近ノ  
書籍館ニ屬スル彫鏤ヲ加ヘタル長室五百七十  
三坪余ヲ借得テ  
工商會社ニ占領セシムルヲ以テ充分ニ諸物ヲ陳列シ且  
長室中ニ許多ノ瓦斯燈ヲ増加シタルカ為ニ閉場ノ後我  
國ノ高人等展覽品ヲ収装スルニ臨ミ氣燈ヲ要スルサハ  
終夜之ヲ点シ又列品ノ内同種ノ多寡ニ應シ開場中ト雖  
モ之ヲ賣却スルヲ得ヘキ等ノ許可ヲ得タリ而シテ此賣  
買取引ニ関スル英人書記官一名アリテ高人ノ賣品勘定  
簿ヲ掌トリ賣品受取ノ証ヲ附與ス其他者守ノ者ハ常ニ  
室内ニ在テ展覽品ヲ保護セシカ我國物品陳列ノ室内ハ  
觀客常ニ群集スルヲ他ニ超ヘタリ依テ彼國事務官及書



記官等曰ク千八百六十六年ノ博覽會ニ比スルニ如此キ  
盛大ノ功ヲ奏セシハ全ク日本出品ノ功居多ナリト保証  
シ且賞牌二箇ヲ贈レリ又我出品中最モ衆人ノ賞譽ヲ得  
シハ木片ヲ嵌入シテ製セシ葦笥案盆及ヒ沏藥ヲ注キタ  
ル銅製ノ器物等ナリキ閉場後十一月十三日彼地出發本  
年二月七日ヲ以テ帰朝セリ然ルニ曩日政府ニ開陳セシ  
豪洲ノ工場牧場其他動植物諸試驗等ノ事項ハ各委員彼  
地滞在中過ク歴覽スル所ニシテ橋本正人カ録呈スル所  
ノ豪洲博覽會紀行ニ登載スト雖ヒ其餘款多クシテ之ヲ  
枚擧スルニ遑アラズ

該博覽會ニ付支消セル諸經費金貳千貳百三十六圓八拾  
錢洋銀一萬貳千九百貳十五弗八拾六セント、ス而メ目  
今清算中ニ属スルヲ以テ其内譯ヲ詳記スルヲ能ハス且  
諸會社ノ自費出品百二十七箱ノ元價壹萬三千五百三拾  
圓九拾貳錢六厘ノ内賣捌高三拾箱ニシテ代價金七千七  
百拾七圓九拾八錢六厘トス然ルニ残り品九十七箱元價  
壹萬貳百三拾壹圓九錢一厘ハ保險條約ヲ以テ積戻シ  
ノ際難航ニ依リ悉皆海中ニ投入セリ因テ償金壹萬千八  
百圓ヲ子ガランド<sup>」</sup>保險會社へ請求シ今猶裁合中ニ属  
セリ

報告ノ件

維新ノ後政府勸業上ニ付テ報告書ヲ刊布セシハ明治三  
年二月民部省ヨリ養蚕試驗法ヲ頒チタルヲ以テ嚙矢ト  
ス尋テ養蚕試驗方下問書ヲ各地ノ養蚕家ニ下付ス其問  
題ニ應シテ從來慣用ノ法トヲ筆記上申セルモノ頗フル  
多シ五年五月ヨリ八月ニ至リ大藏省勸農寮ヨリ蚕種生

録ノ説、製糸告諭文、山繭養生告諭書等ヲ示シ六年二月傳  
 漆馬病預防及治療法ヲ須テタリキ  
 七年本寮開立ノ後海外報告又ハ上申書類ニ就テ勸業事  
 務上ニ於テ尤モ必要ノ件ヲ録シ十二月以來始テ勸業報  
 告ヲ刊布セリ其第一号ニ於テハ本邦産茶ノ品類分析試  
 験、及ヒ如用ノ諸説、糸紙試製、生繭貯保法、製糸摩撚器、鹿  
 火腿製法、沃陳製鍊會社設立ノ事、米國生糸會社年報等ノ  
 数件ヲ録シ八年六月第二号ニハ養蚕説、製茶試驗説ヲ掲  
 載セリ  
 本周年間ニ刊布セルハ八年九月第三号ニ澳國維也納府  
 在留渡邊洪基ヲ報セル全府ニ於テ一千八百六十三年ヨ  
 リ十年間ノ繭絲類輸出入比較表十月第四号ニ伊太利國  
 蚕種ノ景況ヲ録ス是養蚕家ノ注意ヲ要スヘキノ件タリ

第五号ニ米國駐劄富田副領事カ報告ニヨリ同國絲類會  
 社ニ於テ試驗セル富岡  
 製絲場、京都府、其他福嶋  
 熊谷、置賜、長野、筑摩、石川、  
 山梨、諸縣製絲ノ品評ヲ  
 収録セリ又第六号ニ岩  
 山勸業權助口述ノ牧羊  
 法ヲ録シ九年三月第七  
 号ニ佛國永花煤助法試  
 験説ヲ譯出セリ五月第  
 八号ニ米國紐育府茶高  
 某カ本邦新茶ノ品評ヲ  
 掲載セリ又本寮ヨリ曾

勸業報告印刷表		目次	刊行
年	七	本邦茶三種分析試驗表及如用説	
月	十	豆柄縣下糸紙試製説	
号	一	熊谷縣下製糸器機械發明ノ事	
年	二	東京府下高歐洲渡航件	二三。
月	二	全 府下高支那臺灣渡航件	
号	二	開拓使鹿火腿試製説	
年	八	千葉縣下沃陳製鍊會社設立件	
月	六	米國生絲會社年報	
号	二	養蚕説	
年	八	米人某本邦茶試驗説	二三。
月	九	米國輸出物價表	
号	三	維也納府生糸輸出入説并表	二三〇
年	九	伊太利國ニ本邦蚕種ノ景況	
月	十	續隨子強毒辨并圖	一六八
号	四	米國ニ本邦生絲試驗説	一六八
年	九	牧羊法	一六八
月	三	佛國永花煤助法試驗説	一六八
号	七		

テ米國産ノ綿種ヲ奈良  
 縣ニ頒付シテ試播セシ  
 メシニ頗ル地味ニ適シ  
 品質収量俱ニ我固有ノ  
 産種ニ優レルヲ報シ  
 来ルヲ以テ其顛末ヲ併記セ  
 リ方今棉花ノ需用廣且大ナ  
 リ而シテ輸入ノ綿殆ト十ノ  
 八九ニ居ル奈良縣下ノ如キ  
 ハ将来此良種ノ繁殖ヲ預期スヘキカ六月第九号ニ米國  
 アレン氏カ牧牛法ヲ譯出シ第十号ニハ佛國在留中野簡  
 明カ示花媒助法ノ得失ヲ全國ノ農學家ニ實シタル報告  
 ヲ掲ケタリ

九	五	八月	米國茶高本邦新茶品評	一四八
全	全	六月	米國小麥產出比較表	
全	全	第廿号	奈良縣米國産雜種試播件	
全	全	第廿号	米國アレン氏牧牛書	一四八
全	全	附録	佛國ヨリ木花媒助法付通信	一六四七
全	全	附録	京都府小麥培養試驗表	一四八
合計			二十四件	三四五三

新聞社ニ投付セシ録事ノ數	蚕種ニ關スルモノ一件
牛疫ニ關スルモノ五件	家犬ノ中疫ニ感染セシモノ一件
合計	七件

圖書編述及譯ノ件

凡ソ農工ノ改良ニ赴ムクハ各自實驗ノ結果ニ出ツルト  
 イヘ其進步ヲ助ケ  
 實驗ノ地ヲナス所以  
 ノモノハ圖書ノ効力  
 與カル多シトス本寮  
 現ニ編述及譯スル圖  
 書若干アリトイヘ  
 未タ全ク其稿ヲ脱セ  
 サル者頗ル多シトス  
 将来益此業ヲ盛大ニ  
 シ以テ一般勸業上ノ  
 裨益ヲ謀ラントス茲

書名	刊行脱稿	譯者	校者
斯氏農業書	七	岡田好樹	長川新吾
斯氏農業問答	三	後藤達三	平野榮
獨逸農事四編	五	蘭人シカケール	野門義民
アレン氏牧牛法	一	鳴門義民	
米國華盛頓府學報	一		
外國蔬菜栽培法	一		
英國農學校大意	一		
林本農業學	一	全	
英倫農業會社規則	一	全	
馬病治療法	一	望月誠	
諸養分析表	五	熊澤善菴	
米國煙草栽培法	一	舟木真	
牛病通論	七	林正雄	
印度地方農業會	一	梅村精三	
米國專賣免許規則	一	島田主善	
佛國免許法	一	豊島住作	

＝本周年間ニ於テ刊行及ヒ脱稿ニ属スル書目ヲ掲クルル此ノ如シ

物産概表ノ件

合計	勸業寮月報	地議簿冊	牧畜試驗録	牧羊手引草	牧牛手引草	農政垂統紀	書目計	合計
六二	二五	三〇	一	一	一	四	二七	四
	全	編	全	魚沼正安	農務課	農田完之	編者	一二
五		纂						三

物産表編製ノ主旨タル各地方ノ産額ニ就キ其数量代價等ヲ調査シ以テ民産ノ盛衰ヲ考徴シ勸導ノ方法ヲ講明スルニ在リ明治六年始メテ概表ヲ製シ諸省及各地方ヘ頒布シ七年ノ表ニ至テハ外國駐劄ノ諸公使ヘ送付シ又外務省ノ請求ニヨリ我邦在留ノ外國諸公使ヘモ贈與セリ然ルニ其原稿タルヤ之ヲ各府縣ニ徴スト雖モ事務草創ニ属スルヲ以テ往々成規ニ背戾シ或ハ物品ノ部門ヲ誤リ或ハ異稱難字ヲ填補シ其他疎漏ノ件モ亦少カラス

明治七年物産概表

種別	通價	種別	通價	種別	通價
米	一四七五三、八〇四	苧	二九三九、六八一	陶器類	二、〇九二、三〇二
陸稻	二七、七八三、五〇九	金銀銅鉄類	二、二四二、六九五	乾席類	一、四三三、三七〇
籾	六、〇一七、四三七	金屬細工類	一、五三七、二六九	戸障子類	四八〇、七六七
麥類	二五、〇七三、四七六	玉名礦土類	一、〇三二、四七二	指物類	五九三、五八五
雜穀類	一六、一〇七、三三三	諸益械類	一、八六六、三六九	本地挽物類	七、一七五、六一三
穀類	一、三三〇、七二二	船舶類	三、〇六〇、八五四	藤竹蔴器類	七、五二〇、三一八
	八三九		一、三六七、五五七	楠樽類	九八、二三一

シテ推問往復ノ間多少ノ時日ヲ費シ委員数名ヲ課スルト雖モ殆ント終年ノ事業ニ属ス然ルニ昨八年ノ表ノ如キハ稍整頓ニ歸スト雖モ其數量ヲ舉クルヤ尚ホ地方ノ習慣ニヨリ何貫何把何荷何束ヲ以テ之ヲ記シ其稱呼ノ均一ナラサルカ為メ前後兩年ノ比較ヲ具シ難キモノアリ故ニ明治七年物産概表ヲ掲クルル左ノ如シ

園蔬類	二、五八、四六六	蠶卵紙類	七五、三〇三	曲物類	四四、四八二
種子類	七二八、六四五	繭類	四九一、二六一	竹類	六二、五三一
菜實類	一、一九、一六八	生絲類	六、六四、七五二	木材類	二、三六、二〇八
菌草類	二二、八三三	真綿類	二二〇、一六八	植物類	一、七四、六八三
海藻類	二九、一九七	綿類	七、四三、五〇九	皮葉類	三、〇九、二四八
藥種類	三一七、三八五	麻類	一、三二、八二五	紙類	五、一六、六八一
製藥類	三六六、九〇三	木綿糸類	一、二三四	皮革類	三、六八、四三三
釀造物類	三、六八、七〇六	縫織物類	二、七九、四八八	羽毛類	八、八七、一五五
油類	五、四四、五二二	縫織物類	一、三六、六一五	角爪類	六、一一
蠟類	一、五七、五三三	漆物類	二、四二、〇五五	網類	四、四七、八五七
牛類	二、七七八	諸手前物類	四、〇二、七七七	繩類	五、六九、七七〇
馬類	二、六八、七二一	化粧品類	八、五四、六二四	薪類	六、二四、六九六
禽獸類	一、六三、五二八	漆料類	三、〇三、五六四	炭類	二、二七、七二八
蟲類	四、二四、五一〇	塗具類	七、七六、七六〇	玻璃類	三、二七、七八二
魚類	六、二八、〇一八	繪具類	一、四九、四三六	肥料類	三、〇五、三九一
甲貝類	四、二二、四二二	膠漆類	七、八八、五五五	飼料類	二、一六、三〇二
製茶類	三、九五、六三六	文房具類	三、九二、四〇六	履物類	一、八二、〇七一
飲料類	四、三七、七五	圖書製本類	一、六四、二五六	兵器類	四、〇四、二二
食物類	一、五二、八〇四	漆器類	九、九一、四一四	雜貨玩物類	一、四八、四一三
	一八七		四五六		一六九

合計

三七〇、七八七、四一四、二一九

下總國牧羊場ノ件

牧羊ハ本邦未曾有ノ一大舉業ナルヲ以テ上請シテ裁可  
 ラ得特ニ一時ノ資財ヲ惜マズ鴻益ヲ永遠ニ期スルノ目  
 的ヲ以テ明治八年五月委負拾数名ヲ置キ岩山勸業權助  
 ラシテ其事ヲ督セシメ米國ノ牧羊家デ、タブリユウ、アツポ、  
 ジヨンス、氏ヲ傭ヒ月給五百圓ヲ與ヘ其業ヲ總理セシム  
 而メ成功ノ后ハ全氏ニ給料ノ外純益金十分ノ三ヲ分與  
 スヘキノ契約ヲ結ベリ又全國人ドクトルレエガム、氏ヲ  
 傭ヒ月給二百五十圓ヲ與ヘ之ヲ補助セシメ且ツ府縣ニ  
 告ケテ牧羊生徒五十有餘名ヲ徵集シ將ニ綿羊七千餘頭  
 ヲ海外ヨリ購求シ旁テ内外牛馬ヲ蕃殖改良スルノ術ヲ  
 傳習セシメントス

牧羊場ハ千葉縣下下總國印旛郡十倉七榮ノ西村此地徒  
 内野ノ西牧ト塙生郡十倉三村此地未ダ着トニシテ總坪  
 馬地トス凡ソ三千餘町アリ其方位ノ如キハ北緯大約三十五度四  
 十分東經零度三十分ニ在リテ西ハ東海ヲ距ル七里南ハ  
 上總ニ亘リ東南ハ矢立浦ヲ距ル九ソ五里西北ニ印旛沼  
 アリ氣候ハ東京ト大同小異極暑寒暖計九十三度ニ達ス  
 一月四日風雨減二十九小敷九十ニ上ル全月全時地形概子平  
 坦土質多クハ塙土ニシテ即チ黑色ノ腐土上層ヲ作シ赤  
 色埴土其下層ヲ為ス松林遠ク散立シテ恰モ青丘ヲ眺ム  
 カ如ク灌木草茅蔓延シテ村落ヲ見ス實ニ沙漠タル一大  
 原野ナリ  
 明治八年九月大久保内務卿河瀬勸業權頭委員ヲ率テ該  
 地ニ到リ牧場ニ充ツ可キ土地ノ全面ヲト定シ尋テ之ヲ

購求シ分ツテ五大區トス第一第二第三第四ハ十倉ニ屬  
 シ第五ハ七榮ニ屬ス而シテ其及別第一ハ五百三町七及三  
 畝二十三歩余第二ハ四百二十八町九及九畝四歩余第三  
 ハ二百六十一町八及七畝余第四ハ二百七十町五畝二十  
 七歩余第五ハ四百四十六町六及八畝十二歩余ナリ第一  
 區内ニ本廳ヲ設置シテ場内一切ノ事務ヲ總括シ其他各  
 區ニ取締所ヲ設テ管長一人ヲ置キ區内ノ事務ヲ管理セ  
 シメ道路ヲ開キ堤防ヲ築キ官舎畜舎ヲ建築シ更ニ荒蕪  
 ヲ鋤テ牧草紅白苜蓿猫尾草ロツヲ蒔キ穀菜大小麦、燕麥、黍、粟、黍、蜀黍  
 馬鈴薯、燕種エタリ  
 開墾ノ業ヲ創ムルニ當リ内藤新宿勸業寮支廳内工場ニ  
 於テ洋製ニ模倣シ新ニスキマツク犁ハシラウ等ノ耕具ヲ製出スルヲ因  
 如シ

開墾ノ方法ハ初メ牛耕ニ決スルヲ以テ青森縣ニ於テ牡  
 牛八拾頭一頭平均九牝馬二十頭用ヲ購求シ其他  
 東京ニテ買取セル牝牛四十余頭ノ羣九ヲ截抜シテ劊牛ウシ  
 九獸類ノ羣九ヲ截抜スルハ第一淫情ノ發動ヲ阻メ第二  
 身體ヲ壯健ナラシメ第三相抵觸スルノ弊ヲ防キ第四性  
 質ヲ順良トナシ牛軛壹個ニ耕牛二頭ノ比準ニテ三軛ヲ  
 一組トナシ都テ拾八頭ヲ三組ニ立テ略動作ニ馴ルハヲ  
 以テ一披ノ犁ニ六軛ヲ繫キ之ヲ二組ニ分テ十二頭ニ農  
 夫四五人ヲ付シテ之ヲ用フ十一月第一區内宇兩國沖二  
 十及余ノ地ヲ開墾セリ是ヲ開墾着手ノ初トナス初ハ唯  
 僅ニ二十及ノ地ヲ耕耨セシモ其後終ニ一ヶ月ヲ經過シ  
 農夫耕牛較此業ニ馴ルニ及ンテ耕牛二組ニ別ニ一組  
 ヲ併セ犁壹披ニ付毎日九四及歩ノ地ヲ開墾スルヲ得メ  
 リ又東京ヨリ来ル牡牛二十七頭ヲ耙ニ繫キ前ニ耕耨セ

労働省

米國模造之犁圖

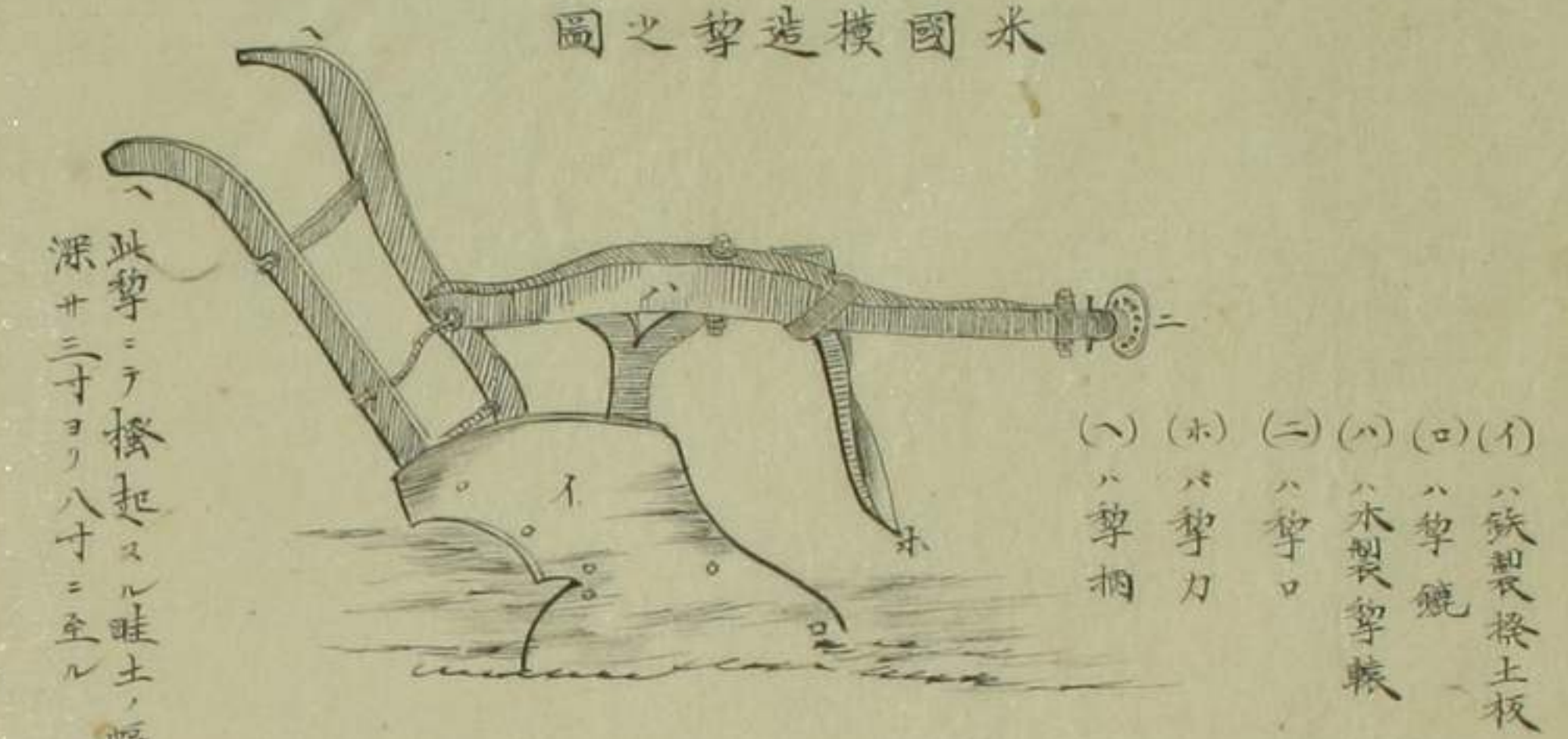

同 上 軛 圖

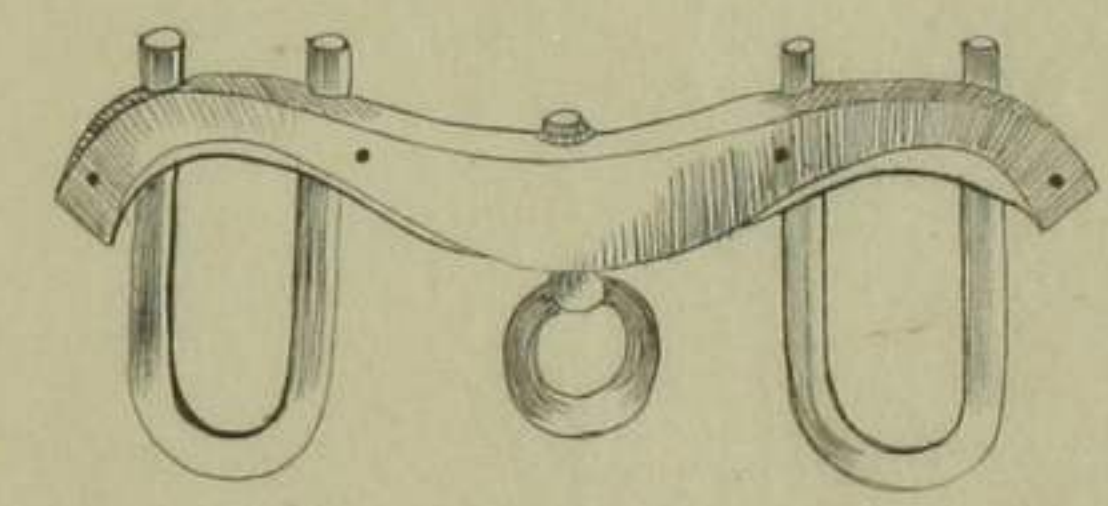

同 上 耙 圖

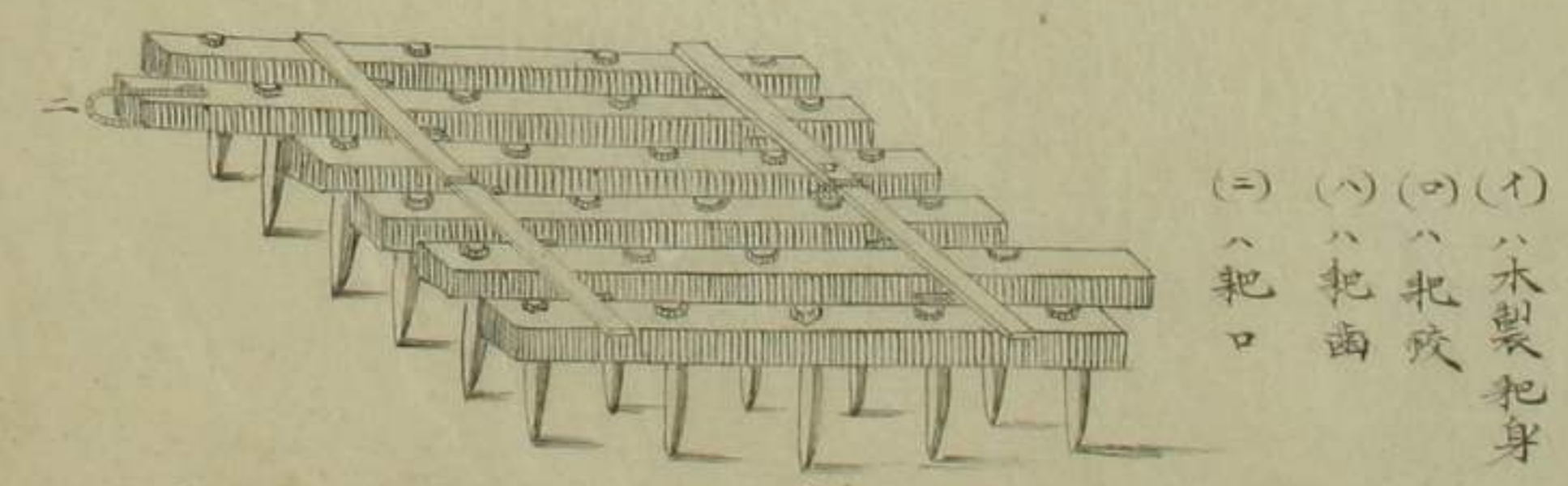

畦上ヲ破碎セシメ略運動ニ馴ル、モノヲ犁牛ニ組ミ  
 漸ク七組ニ及ヒ其内五組ハ一日ニ四又歩ヲ耕耨スルモ  
 他ノ二組ハ未タ其効用ヲ等クスル能ハサリシニ本年一  
 月ニ至リ初ラ俱ニ五又歩ヲ耨ク一ラ得タリ  
 開墾地ノ形勢ハ前ニ記スル如ク灌木草茅滿野ニ蕃衍シ  
 其根ノ長キハ二尺短キハ八寸一拔ノ犁ニテ毎日撥起セ  
 ル根塊大抵五百貫餘ナリ斯ニ人耕ノ費額比例ヲ算スル  
 ニ牛耕ノ人耕ヨリ少ナキ殆ント半價ナルベシ然ルニ九  
 年一月ノ初ヨリ耕牛ノ中「リンドル」ト稱スル傳染  
 疫ヲ發シ累々斃スル百有餘頭ニシテ傳染疫タル病勢劇烈  
 諸國ト雖モ未タ治術ヲ究ムル能ハス其病勢ヲ防カント  
 スル只之ヲ撲殺スルニ在ルニハ本支ノ頭數ニ及ヘ  
 リニ及ヒ僅ニ二十六頭ヲ存セリ因テ現在ノ馬力人カヲ  
 以テ僅ニ耕耨ノ業ヲ續クヲ得タリ今年三月奥州ニ於テ

牝馬ヲ購求シ燕麥并ニ紅白首蓴猫尾草、玉蜀黍等ヲ播種  
 ス此際牧羊生徒  
 入場ス曩ニ購求  
 スル所ノ牝馬三  
 百五十餘頭未着  
 セシヨリ断然牛  
 耕ヲ廢シテ更ニ  
 馬耕ニ代ヘシユ  
 開墾甚々駛捷ニ  
 シテ牛耕ニ比ス  
 ルニ殆ト一倍ノ  
 差異アリ尙未既  
 ニ表面ニ記スル

牝馬ヲ購求シ燕麥并ニ紅白首蓴猫尾草、玉蜀黍等ヲ播種  
 ス此際牧羊生徒  
 入場ス曩ニ購求  
 スル所ノ牝馬三  
 百五十餘頭未着  
 セシヨリ断然牛  
 耕ヲ廢シテ更ニ  
 馬耕ニ代ヘシユ  
 開墾甚々駛捷ニ  
 シテ牛耕ニ比ス  
 ルニ殆ト一倍ノ  
 差異アリ尙未既  
 ニ表面ニ記スル

總州牧羊場一覽表

各區區別	名稱	畜別		畜產		農具		建築	
		牛	馬	羊	猪	犁	鋤	水磨	分局
第一區	兩國沖山室ハ	一四四	一四	九一	五五	一六	一〇	一	八
第二區	高田新土内	一四	一	二五	二七	二	二	一	一
第三區	猪ノ頭	一四	二	二	一四	三	二	一	一
第四區	袋大金	八五	二	二	八五	二	二	一	一
第五區	師子能沖 込山前	三〇	一	一	三〇	五	一	一	一
總計		二二九	一三	二二	二二九	九一	一〇	一	二二



所ノ百有餘町歩  
ヲ墾開スルヲ得  
タリ全月場内開  
墾地ヨリ耙出ス  
所ノ灌木ノ根塊  
ヲ乘ノ新ニ炭竈  
ヲ設テ農夫ヲシ  
テ日々木炭ヲ製  
シテ該廳ノ日用ニ供ス又「ダ」ヨンス氏清國ニ派出セシメ  
各種ノ綿羊千餘頭ヲ購求セントス夫作牧ノ如キハ未  
着手ニ至ラス仍テ従前ノ施行ノ成績ニ就キ表ヲ製スル  
一此ノ如シ

上州富岡製絲場ノ件

額	金	人					築				
		外國人	農夫	生徒	御雇	官費	製絲場	農舎	畜舎	官舎	
生徒費	九五、二三〇	二	四二	五六	六	一四	一	一	二	七	二
六、四一九	七、六六四	一七	一七	二〇	二	一	一	一	三	一	二
〇、一四											
依費ヲ以テ牧羊ノ費内給與費、中費、外國官費等、細目アリ											
金、生徒費内ニ生徒費、患費、管費、管費等、細目アリ											
此金、明治八年七月、至九年六月、至該場經營は、佛											
總額シテ其費目ヲ大別シテ二科トス一牧羊費、二生											
一、二四	一、二四	二	一七	五六	一	一	一	一	一	一	二

本場ノ起原ハ明治三年閏十月七日民部省庶務司之ヲ管  
シ四年七月廿七日全首廢セラレテ大藏省勸業司ニ屬シ  
八月十三日同司廢セラレテ勸農寮ニ屬シ五年十月九日  
全寮廢セラレテ租稅寮ニ屬シ明治七年一月九日内務省  
勸業寮ヲ置カレ其所轄トナリ今ニ至ル而メ施行事務ノ  
旨趣ハ我邦蚕絲ノ名夙ニ海外ニ著ハルト雖ヒ製方精良  
ナラサルヨリ實益ヲ得ル一能ハサルガ故ニ其方法ヲ研  
究シ器械ノ得失ヲ審明シ精粗ノ利害ヲ識別シ製糸ノ品  
位ヲ進メ而メ後始メテ真利ヲ生スルノ理由ヲ開示シ以  
テ人民ヲ勸誘セントスルニ在リ乃テ佛國ヨリ男女工師  
ヲ雇入レ器械ヲ購求シ明治五年十月四日ヲ以テ始テ開  
場シ内國工女ヲ募テ就業傳習セシメ亦未交替受業セシ  
者凡ソ二千餘人ノ多キニ至レリ

工女養成方ハ凡五百人余ヲ要セシ所創業ヨリ二年許間  
ハ雇入ヲ願フ者鮮ナク其招募ニ應スル者モ亦多クハ年  
期ヲ約スルヲ欲セサルカ為メ出入織ルカ如ク實ニ本場  
事務ノ一難事タリシニ習慣ノ久シキ出願ノ者漸次有之  
ニ付七年ノ秋ヨリ雇期ヲ定メテ三年ヨリ五年トシ八年  
ノ冬ヨリ暇日ニハ遊觀ヲ許シテ其鬱抑ノ氣ヲ舒暢セシ  
メ本年ノ春ヨリ近傍地方ノ者ハ通勤スルヲ許セシニ其  
便ヲ知リテ入場スル者稍多ク更ニ縫針筆算讀書等ノ藝  
術ヲ講習スルノ方ヲ立テ其心志ヲ固フス是工女ヲ養成  
スルノ概畧ニシテ其業ノ成否ハ心意ノ向背ニ在ルヲ以  
テナリ

本場經驗中現ニ其便益ヲ得ルモノハ佛國器械ヲ用テ良  
好無比ノ生糸ヲ得ルト又繭ヲ日ニ晒スル無ク蒸燥ノ二  
方ヲ抱コシ之ヲ貯フレハ蛆蛾ノ出ル害ナクシテ其光澤  
ヲ失ハサルトニアリ雇工首長ブリエナ氏ノ示教ニ依ル  
モノニシテ其見込書ニ於テ毫モ違フナク果シテ全國  
製糸人ノ仰望シテ模倣スル処トナレリ

明治五年十月開業ヨリ八年六月ニ至ルニ周年八ヶ月ノ  
定額經費合計金十三万四千七百九十五圓五拾錢洋銀三  
万九千九百四十枚ニシテ製糸ヨリ生スル利益金僅カニ貳  
万四千三百七圓五拾七錢ナリ之ヲ差引金十一万三千百  
六拾七圓九拾四錢五厘洋銀三万九千九百四十枚ノ不足ヲ  
生セリ今其然ル所以ノ事由ヲ考フルニ蓋シ數條アリ第  
一初メノ見込書ニハ精熟ノ工女ノミヲ用フルノ準ヲ以  
テ概算スレバナリ第二本場工女ハ悉ク新熟未熟ニシテ  
繰糸ノ際多ク屑糸ヲ出シ且雇入一ヶ年許ハ總テ半業ノ

者ナルカ為メナリ第三繭糸價年々低下シ買賣上ニ於テ  
許多ノ不足ヲ生シタルト第四百事試験ニ類シ冗費多々  
ナリシトニ由テナリ是レ實際已ムヲ得サル者ニシテ斷  
シテ器械ノ便ナラサルト方法ノ宜シクアラサルトニ聞ス  
ルニ非ス凡新規ノ大業ヲ起ス當ニ然ルヘ者アラシク歟之  
ヲ證スルニ本年ノ如キダリユナ氏去リテ經費十分ノニ  
ヲ減シ繭ト糸トノ價大略相持シテ利益幾倍ヲ増シ殆  
ト得失相償フニ至ルヲ以テモ亦知ルヘキナリ  
開業初年ヨリ明治九年六月マテニ消費セシ十五万円金  
ヲ以テ試ニ今ノ傳習得業ノ者二千余人各所ニ散在シ製  
糸ノ教師タルニ足ルヘキモノト對照シテ一人傳習ノ為  
ニ用フル費額金七拾五円ト看做シテ概計スレハ曩ノ十  
五万円モ亦償却スル所アルカ如ク況ンヤ一般製糸上ノ

便益ヲ開示シテ其品位ヲ進ノシメ既損ノ声價ヲ挽回ス  
ルニ至テハ該場開設ノ功與リテ多ナリトス因テ將來ノ  
景状如何ヲトスルニ事々經驗疑義明了シテ百般ノ事務  
立辨セサルナク將ニ其結果ヲ異日ニ觀ルモノアラン  
トス  
貯水鐵盤 徑四丈九尺五寸  
寸深七尺五寸ノ設アル所以ハ綠用ノ水ヲ溜メ  
テ之ヲ清滑ニスルハ製糸ノ光澤一層美ハシク彈カモ亦  
強キヲ以テナリ依テ此盤ヲ鑄造シテ該場ニ備フ此水量  
四日分凡二千餘石ヲ容ル可シ  
用水外湧ク所ノ水日用ノ半ニ供スルニ足ラス是ヲ補フ  
カ為メニ地中ニ一水竇 一名橫井ヲ設ケタリ其制タル井中  
水面ヨリ八尺許下ヨリ北ニ向ツテ中貳尺深ヲ首ハ八尺  
尾ハ五尺長ヲ九十間ニシテ蓋フニ石ヲ以テ外部ヲ子垣

ニス其湧泉清冷ニシテ井水ノ減スルニ隨ヒ流出シテ井中ニ入ル而メ唧筒ニテ吸取スル一日ノ用水凡五百餘斛ナルモ其減スル僅カニ数寸ナルノミコノ水道ヲ開鑿セシヨリ用水潤濁ノ兩患ヲ忘ル

石炭坑一ハ寺尾村字館一ハ兼附村一ハ秋間村トス何レモ富岡ヲ距ル一三四里ニ過キス其質同シク下等ナリト雖凡該場ノ需用ニ供スヘシ而シテ其價多クハ運搬費ニ係ル因テ木路ヲ架シ鐵輪櫃車ヲ以テ之ヲ運スレハ代價十ノ三四ヲ減スヘシ他日持サニ之ヲ作ラントス

該場事務ノ順序ハ前ニ述ルカ如ク漸ク整理シテ進歩スレハ將來若干ノ純益アル疑ヒラ容レス然ルニ其主旨々々ルヤ全國人民其方法ノ精巧ナルト殖益ノ真正ナルトヲ觀察シ旧習ヲ去テ新益ヲ求メ貯蓄製糸ヨリ屑糸蛹ノ類

ヲ扱フニ至ル迄皆其方ニ準倣シ製糸麩澁ノ弊ナリ信ヲ万邦ニ取リ國産ノ名聲ヲ光耀シ蚕戸糸工各業繁盛スルヲ以テ本場ノ事務招テ舉ルトス可シ今従前施行ノ成績ニ就キ景況表ヲ製スル左ノ如シ

本周年富岡製糸増減比較表

製糸	本年		前年	
	数量	通價	数量	通價
一 等	一、一九三	八七、九四三	七九八	四、九六六
二 等	一、〇五七	二七、八三三	一、四四〇	六、七〇七
三 等	三、一七	一、三七一	一、八〇	七、二五三
全 下	四、〇一〇	一一、〇六九	一、八〇	七、二五三
疵 糸	八、二五七	三、八〇	四、八九	八、一七〇
廢 糸	一、四三二	四、八四一	一、四三二	八、一七〇
廢 斗 屑	四、〇五	二、二五	四、六三	二、七一〇
揚 繭	四、二二	二、九〇	四、六三	二、七一〇
キセリ	一、五二	四、三二	二、〇八一	四、七七四
生繭剥毛端	八、六四	一、五九	二、〇八一	四、七七四
指繭薄皮剥	四、二八	五、三七	一、一	六、一六六
前	九、七一	二、八	三、二四	五、四三四

指 り 簿 石	合 計 石	前 年 較 差 石	比前	
			増 石	減 石
八八五 四〇三 一七七 〇八一	四、六八 九二二 八	一、三一 四三七 四	一、五 〇、五 九七	四、〇 八〇六 二
	二、五 〇、五 一〇七		三、九 〇、八	
	五八二 二六七			
	三、五 三三八 六三一 九〇六 三一二			
	一二九 三三四 〇二三			
	一、二 八〇 一五			

全器械概表

潜水鉄盤		蒸氣馬力				蒸氣圓場	
水	底面斜度ノ絃 量	深 經	概力要力ノ差	全 逆 壓	蒸氣壓力	轉致一分時間	全 打 長
三六 分十 五厘 五八	〇、三〇 九寸九分	二、一 〇、〇 二、八 寸三分	〇、四 二	一、三 キログラム	二、〇 一、ト 二、〇、 四、〇	五十五	〇、二 五、 一、〇 七
細大 附属 品	鉄 箱	唧 筒	煙 筒	揚 杵 機 関	蒸 氣 機 関	繰 糸 試 験 器	蒸 糸 金 釜
五七、二〇七	二	五	高 十 二 尺 二 寸 四 尺 三 寸	十二 寸 臺	一 臺	一 臺	二 臺
							十二 臺

泉州堺紡績場ノ件

泉州堺戎嶋ニアル紡綿器械所ハ鹿兒嶋縣士族石川正龍  
 カ旧時藩命ヲ奉シ建設スル所ニシテ明治五年藩債調査  
 ノ際此紡綿器械ヲ以テ二萬九千三百三拾二圓余ノ公債  
 ニ充テ五月中大藏省勸農寮ノ所轄トナシ官有地凡四千  
 四百九拾余坪器械室一戸 梁間格六間 蒸氣機械 汽罐付十  
 一座製糸機械拾一座 粗紡機一坐梳條機二坐繰條機一坐  
 座工男二十四人工女三十二人ヲ雇ヒ百事旧ニ仍テ施行  
 セシニ是年十月勸農寮ヲ廢セラレテ租稅寮ニ屬シ又七  
 年一月内務省中勸業寮ノ所轄トナリ以テ今ニ至ル然ル  
 ニ本場器械未タ全ク具備セザルヲ以テ今年中梳條機二  
 坐粗紡機三座ヲ増置シテ稍々整備スルカ如シト雖モ機  
 械ノ重カラ増ヌカ為メ従前ノ蒸氣力十カニテハ自由ニ  
 運轉ヲナシ難ク徒ニ其勞費ヲ増シテ其効用ヲ欠クカ故

ニ相当ノ蒸氣器械ニ換用セシムルヲ謀ル而シテ該業施行ノ日猶淺ク販賣ノ路モ亦未タ全ク開ケス且價格ノ低昂ヲ商量シテ製出ノ綿糸未タ賣了セサルモノ極メテ多ク因テ經費收入等ノ成算ヲナシ難シト雖此姑ク目今ノ通價ニ依リ概表ヲ製スルノ左ノ如シ

本周年堺紡綿絲增減比較表

種 類	年 度	本 周		前 周	
		數量	通價	數量	通價
綿	七	四、五、六、一、八、八	一、六、六、六、六、五、八	二、二、二、一、四、八、一	八、一、〇、八、四、一
八	三、八、〇、八、六、八、八	一、三、九、〇、一、七、一、	一、一、二、二、一、五、	四、〇、九、五、八、五	
九	三、六、八、四、五、	一、三、四、四、八、六、五、	二、四、八、三、四、〇、六、	九、〇、六、四、四、三、	
十	四、五、四、〇、九、〇、六、	一、六、五、七、四、三、一、	二、六、〇、五、五、六、三、	九、五、一、〇、三、	
十一	四、一、八、三、九、三、八、	一、五、二、七、一、三、七、	三、六、八、五、三、七、五、	一、三、四、五、一、六、二、	
十二	四、五、二、二、〇、六、二、	一、六、五、〇、五、五、三、	二、七、九、四、三、一、三、	一、〇、一、九、九、二、四、	
一	三、二、五、二、三、〇、二、	八、二、二、〇、九、四、	二、六、七、五、一、八、八、	九、七、六、四、四、三、	
二	三、八、〇、八、九、三、八、	一、三、九、〇、二、六、二、	三、八、二、八、	一、三、九、七、二、二、	
三	四、四、一、〇、六、二、五、	一、六、〇、九、八、七、八、	四、七、〇、六、一、八、八、	一、七、一、七、七、四、八、	
四	四、四、六、三、九、三、八、	一、六、二、九、三、三、七、	四、六、〇、六、三、一、三、	一、六、八、一、三、〇、四、	

上州新町驛屑絲繭紡績所ノ件

前 年 比 較	増 減	五 月		六 月		合 計
		數量	通價	數量	通價	
		四、四、七、一、六、八、八	一、六、三、二、一、六、六、	四、二、六、〇、一、八、八	一、五、五、四、九、六、八	
		六、〇、八、六、五、六、九	二、二、二、一、五、九、八	五、〇、四、八、五、六、六	一、八、四、二、七、二、五	
		五、〇、八、〇、三、五、二	一、八、五、四、二、一、五	四、〇、三、六、七、三、一	一、四、六、一、三、三、九、三	
		一、〇、七、六、三、六、二、一	三、九、二、八、七、五、七			

本邦蚕絲ノ佳譽夙ニ海外ニ著ハレ方今貿易上ノ要品タリ然ルニ其屑絲繭ハ各地ノ養蚕家只細絲真綿ニ製シ其最モ下劣ノ品ニ至テハ多少之ヲ棄捐ニ付シ近年之ヲ輸出品ニ充ツルモ其低價ナルヲ如何セン是レ屑絲紡績術ノ開導セサル可カラサル所以ナリ歐米各國ニテハ此遺利ヲ擧テ大益ヲ得ルモノ多ク就中伊國ヲ最トスト云抑紡績ノ術タルヤ水車ノカヲ藉リ器械ヲ以テ屑絲ヲ精綿トナシ更ニ蒸氣器械ヲ以テ撚糸トナス其品質色澤トモ純粹ノ精糸ニ彷彿タリ明治六年佐々木長淳ノ伊國ニ在

ルヤカメテ其術ヲ購究シ取朝ノ後七年四月屑絲紡績所

ヲ開設セントヲ建議シ

八年三月再々其議ヲ建

テ裁可ヲ得タリ是ニ於

テ委負ヲ派出シテ其地

ヲ相セシメシニ上州綠

野郡新町驛戸崎地勢水

利其宜シキヲ得ルヲ以

テ此地ヲ卜定シ仍テ必

需ノ器械ヲ瑞西國ニ要請シ其價額及工場建築等ノ諸經

費ハ大約十三萬八千九百八十四圓ヲ要ス可シ乃テ四式

ヲ製シ此概算ヲ以テ起業ニ及ハントヲ上請シテ准允ヲ

得九年一月地所ヲ購求シ着手ノ順序經營ノ位地ヲ定メ

築造一覽表

築造	坪數	工數	經費金額
建築地盛土	一八八三	三三九六	二八九九二
水路柵柵	二七	二六一	二〇〇
道敷設造	三三八	三三八	八六六九五
周圍竹木	二二九	四八	一二三二五
水路柵柵	三〇二	八七〇	一八一八三六
水路堀廣	三七三	三九七	三七三
賄可及小橋營	三〇	五八三	四九三七二三
水路堀割	六〇四	三四七	四一五八三
石炭置場	五〇	三五四	四八〇
教師館	二六	一〇四二	五九〇
合計	三六六二	四二四〇	四一六〇八三一

二月十日再々委員ヲ派出セシメテ直チニ土功ヲ起シ尋  
テ建築ニ從事セリ仍テ築造ノ諸件ヲ掲ケ表ヲ製スルト  
此ノ如シ

事務繁閑

本周年ノ間本寮ニ於テ處分セシ事務前周年ヨリ繁忙ニ  
赴ムク一回議文書ノ増加セルヲ以テ證スベシ今其件數  
ヲ精査スルニ總計六千四百四拾五件ニメ正院ノ命令ニ係  
ルモノ八十三御輔ノ判決ヲ乞ヒシモノ一千百七拾三頭  
助ノ專決ヲ存シモノ四千八百八十九之ヲ前周年ニ比較  
スルニ一十七百四十一ノ數ヲ増加セリ此レハ豪洲メル  
ボルン府米國ヒラデルヒア博覽會ノ事務支那製紅茶綠  
茶ノ試製下總牧羊場其他農工諸業ノ試驗等各般ノ事務  
日ヲ逐フテ増殖セシヲ以テナリ而シテ回議ノ種別及増

減ヲシテ一目瞭然ナラシメシカ爲メ左表ヲ附セリ

本周年比較表																			
種別	正院	命令	係令	小計	卿輔	判決	シモ	シモ	ノシモ	小計	勸業	頭助	ノシモ	シモ	ノシモ	小計	總計	前年	比較
七月	四	四	一	九	四	一	五	八	二	九	六	四	七	六	二	二	四	三	二
八月	二	七	一	九	四	一	三	一	八	一	一	二	九	一	三	一	六	三	一
九月	三	五	一	八	三	一	六	一	八	一	一	三	一	六	一	三	二	二	一
十月	二	七	一	一	四	一	七	一	八	一	一	三	一	六	一	三	二	二	一
十一月	一	九	一	一	三	一	四	一	二	一	一	六	一	三	一	二	一	一	一
十二月	四	四	一	九	三	一	七	一	八	一	一	三	一	六	一	三	二	二	一
一月	二	一	一	三	二	一	二	一	一	一	一	九	一	五	一	二	一	一	一
二月	二	五	一	八	三	一	七	一	二	一	一	九	一	三	一	二	一	一	一
三月	二	三	一	六	三	一	五	一	一	一	一	七	一	四	一	二	一	一	一
四月	二	三	一	六	三	一	五	一	一	一	一	七	一	四	一	二	一	一	一
五月	二	八	一	一	三	一	二	一	二	一	一	七	一	四	一	二	一	一	一
六月	五	一	一	七	三	一	八	一	二	一	一	九	一	三	一	二	一	一	一
通計	二	四	一	八	三	一	二	一	二	一	一	七	一	四	一	二	一	一	一
小計	九	一	一	一	一	一	一	一	一	一	一	一	一	一	一	一	一	一	一
總計	二	四	一	九	三	一	五	一	二	一	一	七	一	四	一	二	一	一	一

官負ノ増減

本周年六月廿日ノ調査ニ據ルニ官負ノ數總計三百七拾六人ニシテ之ヲ前周年六月廿日ノ現負ニ比較スルニ廿六名ノ數ヲ減少セリ此レハ本年五月勸高局設立ニ際シ従前高務ニ關セル官負ヲ該局ニ分属セシメタル等ニ由テナリ然レ察中ノ事務前周年ヨリ繁劇ニ赴ムクテ前段事務繁閑ノ部ニ詳記セルガ如クナレバ實際ノ情勢更ニ吏負ノ増加ヲ要セサルモノアリ今詳明ナル一覽表ヲ掲録シ以テ其比較ヲ了然ナラシムル此ノ如シ

官	判	任	任	任	官
官	判	任	任	任	官
級	等	等	等	等	級
人	等	等	等	等	人
負	等	等	等	等	負



出納ノ比較

本周歳ニ於テ收入スル所ノ金額ハ  
官祿税千貳百九拾三円七拾五錢不  
用品拂代千九百九拾五圓貳拾八錢

諸 雇	外國人		合計
	月給雇	高賃雇	
總計	一八五	一四	三七六
前年比較	一	二	三六

七厘蚕種原紙賣下代九萬七千九百九拾貳円三拾八錢試  
驗品拂代百拾貳圓貳拾七錢四厘牛馬拂代千四百九拾九  
円貳拾五錢ニシテ總計拾萬貳千八百九拾貳円九拾四錢  
壹厘ナリ又經費ノ金額ハ常費四拾四萬四千貳百四拾六  
円拾錢八厘額外費貳萬千八百三拾八円六拾壹錢貳厘ニ  
シテ總計四拾六萬六千八百四拾四円七拾貳錢ナリ  
昨年ニ於テ本周歳ノ經費ヲ豫算セシハ六拾壹萬千四百  
六拾三円拾六錢八厘ナリシカ實費四拾六萬六千八百四  
円七拾貳錢ニシテ之ヲ豫算ノ額ニ比較スレハ拾四萬九

千三百七拾八円四拾四錢八  
厘ノ有餘ヲ生セリ然ルニ本  
年七月本寮ノ經費金ヲ豫定  
シ百五拾四萬四千四百五拾  
円トナスモノハ新ニ許大ノ

収 目	本周年諸收入	増減比較表
官祿税	一、二九三、七五	二、八七
不用品拂代	一、九九五	三、八
蚕種原紙賣下代	九七、九九二	二、七四
試驗品拂代	一一、二二七	四
牛馬拂代	一、四九九	二、五
合計	一〇、二八九、二九四	一、八
前年比較	一、八三四、〇一八	

事業ヲ興シ以テ民利國益ヲ謀ルモノ年ニ増加スルカ故  
前年ノ豫算ニ據リ概計シ難キモノアレハナリ  
本周歳ノ經費ヲ以テ明治八年自一月前半年度二倍ノ假數  
ニ比較スルニ九萬四千拾貳円六拾五錢九厘ヲ増加セリ  
其然ル所以ノモノハ本寮ノ事務專ラ実業上ニ在リテ或  
ハ東京内山下町ニ於テ試驗場ヲ興シ下総國印幡郡ニ牧  
羊場ヲ開キ上州新町驛ニ屑糸紡績所ヲ設ケ又ハ信遠奥  
羽越ニ於テ石腦油ヲ試驗スルカ如キハ其最モ大

ナルモノニシテ毎ニ許シ多ノ費額ヲ要セザルヲ得ス是本周年ノ經費前周年ヨリ多キ所以ナリ仍テ其増減比較ノ詳了ナルヲ要スルカ為メ左ノ表ヲ頭セリ

費目	定額			常額		
	給	與	中	與	中	給
官賃月給	七五、八四九					
寄外月給	三〇、一三					
雇月給	一、二〇、九六					
諸雇給	三、三五二					
内國旅費	二四、六八〇					
恩賞	一、八九四					
賜饌料	一、二六					
諸賄料	四七					
宿代	一九八					
需用費	一、五八一					
運送費	七四七					
郵便電信	五、一三					
外賃月給		五、一〇				
外國諸人賃		九〇				
高業試驗費		三、二七				
物品買上		三、二〇				
運送費		九、二二				
合計	一二九、一六一	一二九				
合計	三、三二〇					
外國旅費	四三〇					
恩賞	一、二一					
接待費	一、三〇					
運送費	七〇					
郵便費	一、一六					
合計	三、六六					
合計	三、九〇					
前年比較	一、三三、〇七〇					
減	二七、八二〇					
増	九、五三					
合計	一、三三、〇七〇					
合計	三、九〇、八七二					
合計	一、三三、〇七〇					
合計	二七、八二〇					
合計	九、五三					
合計	一、三三、〇七〇					
合計	六三六					

本周年本寮諸經費増減比較表

費目	額			常費			外額			合計
	給	與	中	與	中	給	與	中		
官賃月給	七五、八四九									
寄外月給	三〇、一三									
雇月給	一、二〇、九六									
諸雇給	三、三五二									
内國旅費	二四、六八〇									
恩賞	一、八九四									
賜饌料	一、二六									
諸賄料	四七									
宿代	一九八									
需用費	一、五八一									
運送費	七四七									
郵便電信	五、一三									
外賃月給		五、一〇								
外國諸人賃		九〇								
高業試驗費		三、二七								
物品買上		三、二〇								
運送費		九、二二								
合計	一二九、一六一	一二九								
合計	三、三二〇									
外國旅費	四三〇									
恩賞	一、二一									
接待費	一、三〇									
運送費	七〇									
郵便費	一、一六									
合計	三、六六									
合計	三、九〇									
前年比較	一、三三、〇七〇									
減	二七、八二〇									
増	九、五三									
合計	一、三三、〇七〇									
合計	三、九〇、八七二									
合計	一、三三、〇七〇									
合計	二七、八二〇									
合計	九、五三									
合計	一、三三、〇七〇									
合計	六三六									

今年内藤新宿支廳諸經費増減比較表











定		費		合		常 額									
營	費	中	廳	與	給	製	費	諸	人	國	外	賞	營	廳	中
新	雜	郵	運	需	內	需	運	宿	內	備	修	新	雜	郵	
營	費	便	送	用	國	用	送	料	國	月	繕	營	費	便	
費	信	電	費	費	旅	費	費	費	費	給	繕	費	費	費	
費	費	費	費	費	費	費	費	費	費	費	費	費	費	費	
七、四六四	五	八九	八八	七七五	一八	三九	七九	二五九	九二	二、五九四	一一九	三、六三〇	八	八	
八六四	八二	二〇五	五七八	一三	六五	七二	二五八	四八四	八七八	八三九	八三一	四〇九	七九	九九	
全年下總牧羊場諸經費表															
計															
七、八一六															

定		費		通		額		合		常 費					
廳	與	給	費	目	計	外	費	內	國	製	費	諸	人	國	
運	需	內	諸	新	計	常	費	國	學	運	需	恩	內	諸	
送	用	國	贈	營	計	費	費	旅	資	送	用	賞	國	宿	
費	費	旅	料	費	計	費	費	費	金	費	費	費	旅	料	
費	費	費	費	費	計	費	費	費	費	費	費	費	費	費	
五三	七〇	二七六	八七	一四	五	一二	四	二七	一四	一八	八	二四	六	一四	
五三	七〇	二七六	八七	一四	五	一二	四	二七	一四	一八	八	二四	六	一四	
全年屠糸紡績所諸經費表															
計															
二五、七一四															
一、一〇〇															
二、八八七															
三、八八七															
五、七三〇															
八、三三三															



額外 常費	合 計	常 費										額							
		患病 費	徒 費	生 費	國內 諸 費用	國內 諸 費用	運 送 費	雜 費	獸 畜 買 上 費	需 用 費	諸 賄 料	恩 賞	內 國 旅 費	諸 雇 費	內 國 旅 費	備 月 給	修 繕		
新 營	計	需 用 費	運 送 費	被 服 費	需 用 費	諸 賄 料	內 國 旅 費	諸 雇 費	運 送 費	雜 費	獸 畜 買 上 費	需 用 費	諸 賄 料	恩 賞	內 國 旅 費	諸 雇 費	內 國 旅 費	備 月 給	修 繕
	六 一、 八 八 〇	三 五 二	二	一、 三 五 九	六 一 四	三 八 二	一、 三 七 一	四 四 九	二、 一 五 七	三 一	九、 〇 八 二	一 五、 六 六 二	九 〇 五	四 九 二	六 五 二	八、 四 八 七	一、 三 四 三	九、 〇 〇 〇	二、 六 二 八
	二、 四 三 六	四 九	五	五 二 五	七 三 七	四 三 五	四 四	四 〇 一	七 二 七	九 一 九	二 四 一	八 五	〇 五	四 八	二 九	〇 八 四	七 四		〇 六

前 年 比 較	總 計	通 計
	四 六 六、 〇 八 四	六 四、 三 一 六
	七 二	二 五
	九 四、 〇 一 二	
	六 五 九	

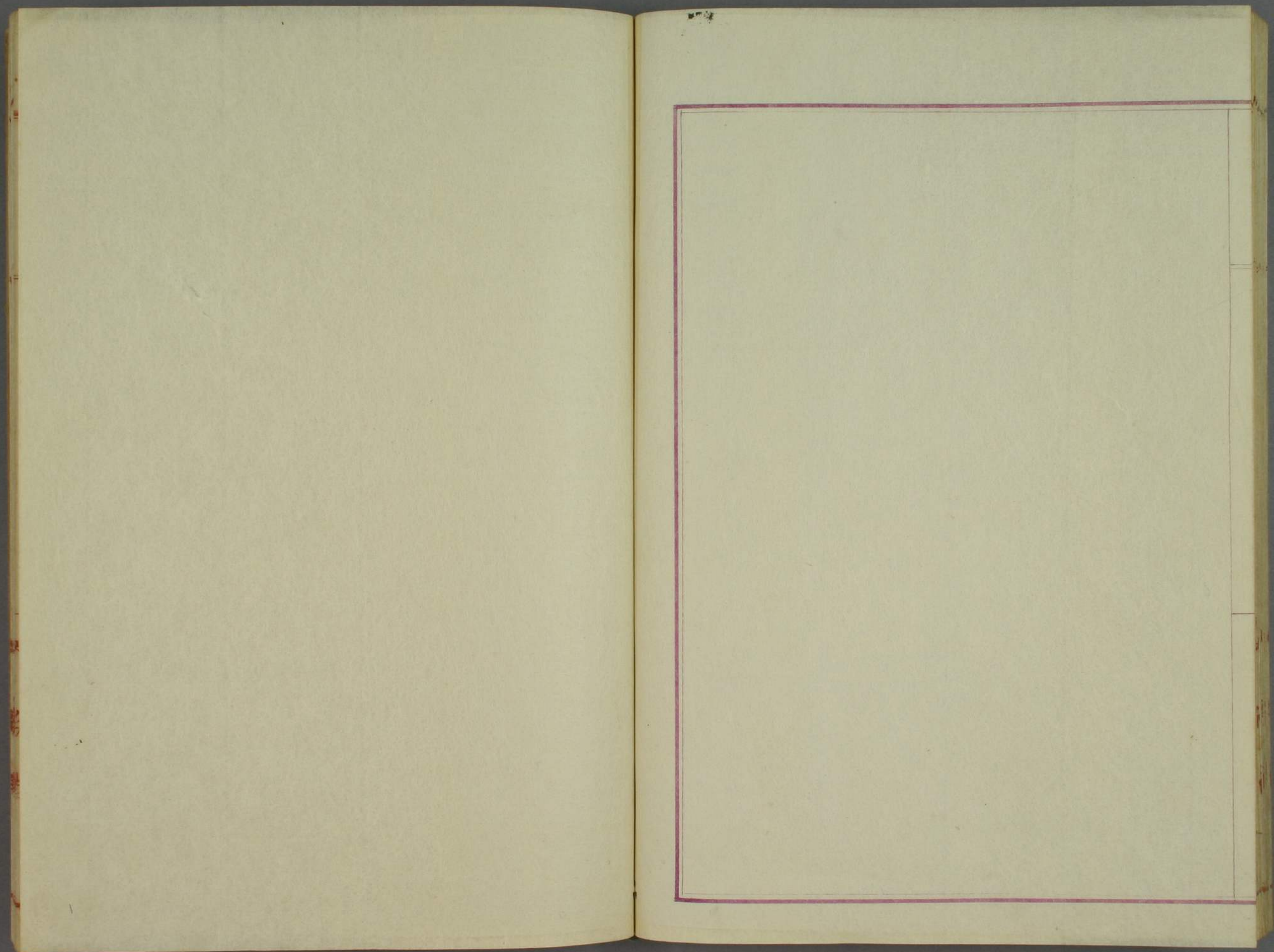

驛遞寮

內務省

內務省

驛遞寮第五次年報

第四次年報ハ會計年度更正ノ故ニ由リ其半年ノ實數ニ二乘シテ以テ之レカ假數ヲ作り聯年計數ノ比較ヲ算出シタリキ(事第四次年報ノ首ノニ詳記セリ)然レモ累年假數ヲ用ヒテ以例ヲ立ルハ甚タ計算ノ精真ヲ失ヒ當時事務ノ實況ヲ謬リ立算比較ノ主義ニ戾レリ是ヲ以テ更ニ會計年度ノ月數ヲ逐ヒ叙次ニ其步ヲ後ヘニ推シ明治七年七月一日ヨリ同八年六月三十日ニ畢ルノ諸數ヲ精算シ以テ第四次ノ實數ヲ得又明治六年七月一日ヨリ同七年六月三十日ニ至ルノ諸計ヲ實算シテ第三次ノ數ヲ取り以テ本年ノ計數ト比較ヲ算セリ庶幾クハ既呈ノ年報

ト照観ノ片少シク點查ノ煩アルモ大ニ實況ノ  
判察ニ方リ一視明了ノ益アラシク謹テ爰ニ附言  
ヲ呈ス

出納比較

明治八年第七月一日ヨリ同九年第六月三十日ニ畢ル迄  
周年ニ於テ本寮へ直チニ收入スル所ノ金額總計ハ郵便  
税乃チ郵便切手及ヒ端書封皮帶紙等ノ賣下代私書函ノ  
借料郵便為替料其他雜種ノ收入ヲ通シテ(郵便罰則ニ就  
テ司法省ニ収メシ金額及ヒ汽船拂代金等豫算外ノ收入  
ヲ除キ)五拾九萬五千貳百零壹圓八拾貳錢八厘ニシテ其  
經費ノ額ハ(貢米運漕賃三菱會社ニ下典セル助成金及ヒ  
商船學校資金ヲ除キ)本寮ヨリ直チニ拂ヒ出シタル總計  
ハ七拾零萬九千三百貳拾壹圓九拾貳錢五厘及ヒ他局ヨ

リ拂ヒ出シタル刊行費九(精算未濟ニ係ルヲ以テ九ノ字  
ヲ加フ)三千九百貳拾貳圓貳拾六錢八厘此貳項ノ合計七  
拾壹萬三千貳百四拾四圓拾九錢三厘ナリ  
右ニ記載スル所ノ收入及ヒ經費ノ兩額ヲ比較スレハ經  
費ノ收入ニ超過スル一拾壹萬八千零四拾貳圓三拾六  
錢五厘ニシテ即チ壹割九分八厘余ナリ但本寮會計ノ簡  
一ナルヲ要センカ為メ商船管掌及陸路運輸ノ事務其他  
ノ數件ヲ掌レル官員ノ月給及ヒ之ニ屬スル各種ノ費用  
モ是ニ合算セルヲ以テ單ニ郵便事務上ノミニ就テ此經  
費ノ過超ヲ生セシモノニ非サルナリ  
昨年<sup>即チ第四次</sup>第ニ於テ本年<sup>即チ第五次</sup>第壹周年ノ收入ヲ豫算セシ  
ハ五拾七萬圓ナリシニ今此壹周年ノ實收額五拾九萬五  
千貳百零壹圓八拾貳錢八厘ニシテ豫算ノ額ニ比較スレ

ハ貳萬五千貳百零壹圓余ヲ増加セリ是レ線路ノ行程ハ  
愈々之レカ長キヲ加ヘ往復度數ハ益々之レカ多キヲ添  
ヘ且東京府下ノ如キハ日ニ十回ノ集配ヲ開キ他モ亦隨  
テ其度ヲ増加シ廣ク交際ノ自由ヲ介シ社會一般ノ便ヲ  
進メ以テ文化ヲ翼成スル明治一部ノ好影ヲ此増額ニ照  
スヲ見ルナリ

此壹周年經費ノ實額ハ七拾壹萬三千貳百四拾四圓余ニ  
シテ豫算ノ費額ハ七拾壹萬四千貳百四拾四圓余ナリ故  
ニ此兩項ヲ比較スレハ壹千四圓余ノ實額ヲ減セリ且昨年  
第四次年報ニ於テ掲載シタル本年豫算ノ額ハ六拾九萬  
七千四ナリシニ今茲ニ掲クルモノハ七拾壹萬四千四圓余  
ノ額ニシテ太夕増加ノ差アルヲ以テ若シ其事由ヲ悉了  
セスンハ必ス疑團ノ生スルアルヘシ故ニ數言ヲ開陳シ

テ之レカ事由ヲ明了セン既ニ第四次年報ヲ呈セシ  
後新夕ニ商船ノ事務ヲ興シ又府縣金穀交付ノ事  
務ヲ管ス隨テ之レニ屬スル經費アリ其額壹萬七  
千圓余之レヲ先度ノ額ニ添加シ更ニ本年ノ額  
トナセリ請フ此事ヲ悉了セヨ

此壹周年ノ收入ヲ以テ第四次明治七年七月一日ヨリ  
同八年六月三十日迄ノ  
實収精算高ニシテ第四次年ニ比較スレハ本年ノ  
報ニ掲ケシ假數ニアラス  
増額壹拾四萬六千六百七拾四圓四拾錢九厘即  
チ三割貳分七厘余ニシテ第三次明治六年七月  
一日ヨリ同七年  
六月三十日迄ノ  
年六月三十日迄ノ實収精算高ニシテノ収額  
第三次年報ニ掲ケシ數ト異レリ  
ニ以スレハ三拾零萬貳千八百七拾五圓五拾  
四錢貳厘即チ壹倍零三分六厘余ノ増加ナリ  
又此壹周年ノ經費ヲ第四次前記トノ經費ニ

比スレハ壹拾壹萬八千六百五拾五円三拾六錢  
四厘即チ貳割許ノ増加ニシテ第三次前記トノ  
經費ニ比スレハ三拾五萬九千三百六拾八円貳  
拾錢五厘即チ壹倍零壹分六厘許ノ増加ナリ  
明年即チ第六次第 収入ノ概計豫算ハ六拾五萬四千五  
百拾七円ニシテ前ニ掲クル此ノ壹周年ノ収  
額ニ比スレハ五萬九千三百拾五円拾七錢貳  
厘即チ壹割許ノ多キヲ増スヘク其經費ノ豫  
算ハ七拾八萬六千零九拾六円ニシテ此本年  
ノ額ニ比スレハ七萬貳千八百五拾壹円八拾  
錢七厘即チ壹割零分貳厘余ノ額ヲ加フヘシ  
而シテ明年豫算ノ出納ヲ較計スレハ壹拾三  
萬千五百七拾九円即チ貳割零分壹厘余ノ不

足ラ生スヘシトス

右明年豫算出納ノ差貳割零分壹厘余ノ不足ニシテ第五  
次即チ本年出納決算ノ不足ニ比スレハ三厘余ノ増加アリ第  
四次ニ比スレハ壹割貳分八厘許第三次ニ比スレハ壹分  
三厘余ノ減差アリ故ニ之ヲ概視セハ各年ノ出納參  
差トシテ事務整々ノ軌无キカ如シ然レハ事務奉  
行ノ量ニ於ケル各年異同ノ状ヲ發シ以テ參差ヲ生スレハナリ  
右ノ如ク經費ノ各項ヲ列算セルニ尚別ニ申述スヘキ一  
項アリ抑郵便氣船三菱會社ニ下典セル助成金ハ我沿海  
及ビ日支間ノ運航ヲシテ便利整備ナラシムル為メ特ニ  
下典セル理ナルヲ以テ之レヲ計外ノ支出ニ算シ本察  
純乎ノ費額ノ中ニ合セサルモ郵便運送ハ全ク無賃ノ約  
ナルヲ以テ其運送費ヲ減シ得ルハ甚タ巨大ノ額ナリト





加アリ

遊送シタル内國新聞紙ノ數ハ五百零四萬九千四百拾五箇之レラ昨年即チ第ニ次ノ數ニ比スレハ壹百六拾三萬千七百八拾箇即チ四割七分七厘余一昨年即チ第ニ次ニ比スレハ三百六拾六萬三千零五拾九箇即チ貳倍六割四分貳厘余ノ増加アリ

斯ノ如ク算シ来レハ吾郵便物ノ數此人口ニ對シテ猶未夕寡少ナリト雖凡吾郵便ノ創業未夕數年ナラス己ニ此夥多ノ數ヲ得ル實ニ成長ノ快迅ナル之レヲ往年ニ回顧スレハ啻ニ幼壯ノ別ナラサルナリ然レ凡此業ノ齡ニ於ケル猶幼弱ノ時ニ際ス愈々愛養育成セハ壯年英實ノ體ヲ具シ益々經世ノ要器ヲ充テ我カ國光ヲシテ四表ニ廣達セシムルノ一大使負ニ任スルヲ得ン誠ニ此年報ヲ呈

スルニ方リ千慶萬賀スル所ナリ

郵便線路及郵便局

郵便線路ノ此壹周年間ニシテ昨年即チ第ニ次ヨリ多キヲ加ヘシハ貳千五百拾壹里即チ貳割三分六厘許ニシテ一昨年即チ第ニ次ノ長サニ比スレハ三千零七拾四里即チ三割零分五厘許ヲ増加シ現時開通スル所ノ總里數ハ壹萬三千百六拾壹里ナリ

本年各線路ニ往復遊送スル所ノ延里數ハ昨年即チ第ニ次ニ比シテ六拾五萬零五百零貳里ヲ加ヘ又一昨年即チ第ニ次ニ比スレハ七拾八萬六千零三拾貳里ヲ増シ而シテ其總里數ハ(郵便氣船ノ運航線路ヲ除キ)五百三拾六萬貳千四百四拾六里ノ長サニ及ヘリ

郵便局ハ此壹周年間ニ貳百四拾貳ヶ所郵便受取所ハ四

拾壹ヶ所切手賣下所八百三拾貳郵便函八百九拾ヲ増加  
 シ現數三千六百九拾壹ノ郵便局百貳拾四ノ同受取所八  
 百三拾五ノ切手賣下所七百零三ノ  
 郵便函ノ數ニ至レリ故ニ郵便物ヲ  
 差出シ得ヘキ乃チ社會ノ通信ヲ介  
 助シ自由ナラシムル所ノ現數ハ五  
 千三百五拾三箇ノ多キヲ致セリ

外國郵便

此壹周年間ニ本邦ヨリ外國ニ送シタル信書ノ數ハ壹拾  
 零萬九千八百三拾五新聞紙ハ七萬三千零三拾九ニシテ  
 其合計ハ壹拾八萬貳千八百七拾四外國ヨリ本邦ニ着シ  
 タル信書ノ數ハ六萬九千貳百貳拾八新聞紙ハ九萬三千  
 四百貳拾三箇其合計ハ壹拾六萬貳千六百五拾壹箇ナリ

郵便局等表		本邦及出張郵便局	
郵便函	郵便受取所	二 等 同	一 等 同
七〇三	八三五	一〇	六九
	一二四	三三	一〇一
	三六九	二二	三三
		三二〇	三三七
		三三	三三七

之レヲ昨年ノ數ト比較セント欲スルニ此外國郵便ハ同  
 年一月ノ創業ニ係ルヲ以テ正シキ比例ヲ取り能ハス然  
 レモ今試ニ昨年一月一日ヨリ六月三十日ニ至ル送着數  
 ヲ二倍スレハ發ハ壹拾五萬七千六百四拾八ニシテ着ハ  
 壹拾四萬三千八百七拾四箇ナレハ本年ノ發數之レニ超  
 過スルヲ貳萬五千貳百貳拾六又着數ハ壹萬八千七百七  
 拾七箇ノ超過アリ

右ノ如ク其發着數ノ昨年ヨリ多キヲ致セシ理由ハ何レ  
 カ未ダ了知シ能ハスト雖モ本年ノ昨年ニ比シテ通商貿  
 易ノ繁ヲ加ヘント云フニアラス又内人ノ多ク外ニ出テ  
 外人ノ多ク内ニ来リシト云フニアラス蓋シ本年ヨリ支  
 那上海ニ吾郵便局ヲ開キタルヲ以テ自ラ日支交通ノ便  
 ヲ増シ随テ支那西洋ノ間ニ往復スルノ信書等モ吾カ郵

便局ニ經由ラナシ又此郵便税ヲ減少セシテ以テ幾許カ  
為メニ増加ラ助ケタルト且漸次此郵便ノ開ケタルヲ知  
ルニ由リ吾人民ノ外ニ在ル者親戚朋友ト往復スル之ヲ  
前日ニ比較スレハ倍ニ倍獲セシノミニアラサレハナリ  
支那上海ニ於テ吾郵便局ヲ開設セシハ本年四月ナリ是  
レヨリ以來ハ同國他ノ數開港場へ送達スヘキ郵便物モ  
稍其便ヲ得ルニ至レリ又其數開港場ニ於テ我郵便理務  
官ヲ命スヘキノ方法モ遠カラスシテ整頓スヘシ愈之レ  
ヲ命スルノ日ハ幾層自由ノ往復ヲ開カン茲ニ前日ヲ回  
思スレハ本邦官民ノ信書ヲ以テ外國管掌ノ遞送ニ落テ  
シノ暗然自ラ覺ラサリシモ今此明治ノ昭代ニ至リ己ニ  
日支ノ航路ニ於テハ堅全完備ノ郵便船ヲ泛ヘ毎週國旗  
ヲ翻シ此往復ノ郵便ヲ運送シ尚且支局ヲ彼ノ地ニ置キ

合セテ彼レカ信書スラ吾カ管掌ニ落テシムルハ何ソ光  
榮ノ盛ナルヤ實ニ國家ノ幸社ナリ

本年一月一日ヨリ此郵便税ヲ皇米郵便交換條約(千八百  
七十三年八月六日華盛頓ニ於テ調印)第三條ニ從テ拾貳  
錢ニ減少シ又一般社會ノ交際便宜ノ為メ米國政府ニ  
恊議シテ四月一日ヨリ其信書税ヲ五錢ノ低度ニ減  
却セリ

國內在留外國人ノ信書ニ於ケル各自其本邦ノ音字ヲ  
以テ吾地名等ヲ聯接シ或ハ不當ノ日本字ヲ不正ノ  
位置ニ記載スルヨリ訛謬ノ多キ表書ノ判讀シ難キ  
ハ依然昨年ニ異ナラサルモ之ヲ掌ルノ吏眞ニ於テ  
ハ漸ク之レニ慣ルヲ以テ甚タ之ヲ了シ易キト勵  
精之レニ從事スルヨリ其取扱ノ際ニ方リ大ヒニ快

敏ノ効ヲ致セリ  
 次ノ表ヲ以テ外  
 國發着ノ郵便數  
 及ヒ其種別等ヲ  
 詳明セリ

湖		明		七		九		外		郵		物		發		種	
別		種		部		部		部		部		部		部		部	
書	新聞	書	新聞	書	新聞	書	新聞	書	新聞	書	新聞	書	新聞	書	新聞	書	新聞
三六六三三	二六四八四	四一四七二	三三三二一	三一七四〇	一四一四〇	二九三三四	一八二八七	二九三三四	一八二八七	二九三三四	一八二八七	二九三三四	一八二八七	二九三三四	一八二八七	二九三三四	一八二八七
六三四五五	三八四四二	六八二五三	四二六八二	五九六六八	二二九〇七	四二二七〇	二九四四五	四二二七〇	二九四四五	四二二七〇	二九四四五	四二二七〇	二九四四五	四二二七〇	二九四四五	四二二七〇	二九四四五
七二六八二	一三五五七〇	七七八三〇	一五〇八九八	六三四〇五	九三〇八二	五八〇二六	四八〇二六	五八〇二六	四八〇二六	五八〇二六	四八〇二六	五八〇二六	四八〇二六	五八〇二六	四八〇二六	五八〇二六	四八〇二六
四三〇	一三三〇	六六七	一五〇六	二四二	一三五八	一三八	一三八	一三八	一三八	一三八	一三八	一三八	一三八	一三八	一三八	一三八	一三八
七三三三三	一三三〇	一五〇六	一三三〇	二四二	一三五八	一三八	一三八	一三八	一三八	一三八	一三八	一三八	一三八	一三八	一三八	一三八	一三八
一三三三三	一三三〇	一五〇六	一三三〇	二四二	一三五八	一三八	一三八	一三八	一三八	一三八	一三八	一三八	一三八	一三八	一三八	一三八	一三八

表書ノ充分ナラサル等ノ故ヲ以テ事故信書掛へ授付セ  
 シ信書等ノ眞數尙拾三万六千六百八拾三即チ此尙周年  
 間ニ取扱ヒタル郵便物ノ總數ニ對シテ五厘許ナリ故ニ

没書

昨年六月ノ畢リニ至リ配達シ能ハズシテ同掛へ授付セ  
 シ事故信書ノ數七百零三箇ヲ合セテ總數尙拾三万七千  
 三百八拾六箇ヲ此掛ニ於テ取扱ヒタリ  
 而シテ右ノ眞數中ヨリ配達シ得シ者ハ尙拾貳万九千七  
 百七拾尙没書掛へ授付セシモノハ七千貳百貳拾三ニシ  
 テ又九年七月へ掩留セルモノ三百九拾貳箇ナリ  
 没書掛ニ於テ之ヲ開封シテ配達或ハ返戻シ得タルモノ  
 八百九拾六故ニ今猶没書トナリテ筐底ニ存スルモノハ  
 五千七百九拾三箇内金貨ヲ封入セシモノ拾六通ニシテ  
 此金四円九拾四錢八厘ナリ  
 又合衆國没書局ヨリ返戻シタル没書ノ數五百三拾四通  
 ニシテ内三百貳拾三ハ差出人へ還付シ猶残留セルモノ  
 貳百拾尙通ヲ合シ即チ取扱ヒタル郵便物ノ總數ニ對シ

テ貳毛許ナリ

賊難遺失信書及犯則者

此壹周年中賊難ニ罹リタル郵便物ノ負數壹千七百五拾九然レ氏之ヲ搜索シ得テ配達セシモノ壹千三百五拾六散亂シテ配達シ能ハサルモノ五不幸ニシテ紛失セシモノ三百九拾八内金貨ヲ封入セルモノ貳拾六通ニシテ其金額ハ壹百零四拾五錢ナリ但其金貨中四拾零四九拾貳錢五厘ハ拾七得シモノアルヲ以テ之ヲ差出人へ返戻ス故ニ全ク賊難ニ失セシ金貨ハ五拾九四五拾貳錢五厘ナリ

逋送或ハ配達ノ途中遺失シタル信書等ノ數壹百九拾三通ニシテ内幸ニ拾七得テ配達セシモノ七拾九之ヲ失ヒシモノ壹百拾四通内壹通金子入其金額ハ三四七拾六錢

五厘ナリ

郵便物ヲ盜ミタル者及ヒ郵便規則ヲ犯シタル者八拾貳人及ヒ昨年同断ニシテ未タ其裁決ヲ受ケサルモノ拾六人合計九拾八人ニシテ内處断ヲ受ケシ者七拾四人未決者貳拾四人郵便罰則ニ就テ司法省ニ納ムル所ノ罰金ハ通計九拾五圓九拾錢ナリ

郵便為替

郵便為替ハ八年第一月二日ニ於テ始テ開業セシヲ以テ本年ノ物數ト比較シ以テ此事務ノ景況ヲ報告シ能ハス故ニ假リニ同年六月三十日ニ畢ル半ケ年間ニ於テ取扱ヒタル物數ヲ二倍シ其振出シタル証書ノ數ヲ七萬八千七百九拾六其金額ヲ壹百三

拾八萬千貳百三拾四円九拾六錢四厘又拂  
ヒ渡セシ証書ノ數ヲ七萬五千五百三拾六  
其金額ハ壹百三拾四萬三千貳百四拾九円  
九拾六錢六厘トナシ以テ其年ノ額ト定メ  
之レカ比較ノ標準トス

此壹周年間即チ第五次ニ振出シタル証書ノ數ハ壹拾九萬千  
百九拾壹枚ニシテ其金額ハ三百七拾壹萬四千四百貳拾  
零円八拾錢貳厘之ヲ昨年ニ比スレハ証書ノ數ハ壹拾壹  
萬貳千三百九拾五枚即チ壹倍四割貳分六厘余其金額ハ  
貳百三拾三萬三千百八拾五円八拾三錢八厘即チ壹倍六  
割八分九厘余ノ増加アリ又既ニ拂ヒ渡セシ証書ノ數ハ  
壹拾八萬五千百拾五枚ニシテ其金額ハ三百七拾零萬七  
千八百三拾三円九拾四錢四厘之ヲ昨年ニ比スレハ証書

ノ數ハ壹拾零萬九千五百七拾九枚即チ壹倍四割五分壹  
厘許其金額ハ貳百三拾六萬四千五百八拾三円九拾七錢  
八厘即チ壹倍七割六分余ノ増加アリ而シテ明年即チ第六次  
ニ拂ヒ殘セシ証書ノ數ハ六千零七拾六枚其金額ハ六千  
五百八拾六円八拾五錢八厘ナリ  
右ニ記載セル為替ノ全額ニ就テ収メタル為替料ハ貳萬  
千百三拾七円五拾八錢六厘之ヲ昨年半ケ年間ノ收入ニ  
二乗シタル七千四百四拾四円九拾九錢ニ比較スレハ壹  
萬三千六百九拾貳円五拾九錢六厘即チ壹倍八割三分九  
厘余ノ増加アリ  
為替資金ハ其取扱役ト定約シテ備ヘシメタル私金三萬  
三千五百円ヲ合シテ總計三拾四萬五千円ニシテ内金六  
拾円ハ越後高田郵便局ノ類燒ニ罹ルヲ以テ之ヲ燒失シ

全ク三拾四萬四千九百四拾円ヲ以テ現額トス故ニ其運用シタル金額ニ對セハ十回以上ノ循環トナレリ為替ノ事務ヲ執行スル郵便局ハ本年間ニ於テ壹百九拾六ヲ増加シ本察ヲ合セテ三百拾箇所ナリ斯ノ如ク取扱局ノ數ヲ増加スト雖元ヨリ未タ全國社會ノ便ヲ為スニ足ラス徐次其設置ヲ増加セン然レモ資金甚タ裕ナラス之ヲ増サ、レハ其局モ亦増スヘカラス各局ノ吏ハ全ク西洋ノ簿記法ニ熟セス之ヲ練ラサレハ亦此業モ開クヘカラス是レ此進歩ノ迅速ナラサル所以ナリ然レモ亦此業ノ開ケテヨリ經過ノ歲期ハ一周有半未タ完キヲ望ムヘカラス幸ニ能ク數年ヲ經ハ必ス普

郵便資本金		官金		私金	
爲替取扱局之數	爲替手數	爲替取扱局之數	爲替手數	爲替取扱局之數	爲替手數
爲替取扱局之數	爲替手數	爲替取扱局之數	爲替手數	爲替取扱局之數	爲替手數
爲替取扱局之數	爲替手數	爲替取扱局之數	爲替手數	爲替取扱局之數	爲替手數
爲替取扱局之數	爲替手數	爲替取扱局之數	爲替手數	爲替取扱局之數	爲替手數
爲替取扱局之數	爲替手數	爲替取扱局之數	爲替手數	爲替取扱局之數	爲替手數
爲替取扱局之數	爲替手數	爲替取扱局之數	爲替手數	爲替取扱局之數	爲替手數
爲替取扱局之數	爲替手數	爲替取扱局之數	爲替手數	爲替取扱局之數	爲替手數
爲替取扱局之數	爲替手數	爲替取扱局之數	爲替手數	爲替取扱局之數	爲替手數
爲替取扱局之數	爲替手數	爲替取扱局之數	爲替手數	爲替取扱局之數	爲替手數

洽ノ便ヲ成スヘシ  
貯金預

此方法ハ昨年ヨリ初テ試行シ第四次ノ年報ハ唯六ヶ月ノ數ヲ掲ケシヲ以テ本年即チ第五次ノ諸數ト比較スルノ全數无シ故ニ今爰ニ其第四次ノ數ニ二乘シ假リニ其年ノ全數トナシ以テ本年ト比較ヲ立テ其實況ヲ詳述ス

此壹周年間ニ於テ預リタル金額ハ三萬三千八百貳拾五円七拾貳錢八厘其証書ノ數ハ壹萬七千七百九拾四枚之ヲ昨年ノ預リタル金額ニ二乘シタル壹萬貳千貳百拾七円六拾三錢貳厘其証書ノ數ノ八千九百五拾六枚ニ比較スレハ金額ハ貳萬千六百零八円零九錢六厘即チ壹倍七

割六分九厘許証書ハ八千八百三拾八枚即チ九割八分七厘許ヲ増加セリ而シテ本年ニ於テ預リタル金額ヲ八年七月ニ残リタル預リ金ト合スレハ三萬八千七百拾貳円九拾七錢壹厘証書ハ貳萬千五百零貳枚トナレリ右ノ内ヨリ拂ヒ戻シタル金額ハ九千五百三拾零円三拾貳錢三厘其利息ノ高ハ七百拾八円零四錢八厘ニシテ其証書ノ數ハ貳千百貳拾八枚ナリ故ニ現在即チ本年六月三十日ノ預リ金額ハ貳萬九千八百八拾貳円六拾四錢八厘其証書ノ數ハ壹萬九千三百七拾四枚ナリ

本年中預ケタル人眞ハ三千八百八拾七名ニシテ八年七月ニ残リシ七百八拾貳名ノ預ケ人ヲ合シテ本年預ケ人ノ總計ハ四千六百六拾九名而シテ其預ケ金ヲ止メタルモノハ三百六拾七名ナリ故ニ本年六月三十日ニ於テ現

在セル預ケ人眞ハ四千三百零貳名ナリ

今此預ケ金ノ現在數ヲ現人眞ト証書ノ數ニ比算スレハ壹人ノ預ケ高ハ六円七拾八錢三厘ニシテ証書一枚ノ金高ハ壹円五拾錢六厘ナリ

本年中預リ局ヲ開設シタル數ハ七拾所昨年ノ箇所ヲ合シテ八十九ヶ所トナレリ斯ノ如ク小數ノ局ヲ開キ斯ノ如キノ事業ヲ創ム固ヨリ繁盛ハ望ムヘカラス實ニ然リ然レニ抑此業ノ現況タル之ヲ實際ニ試ミテ之レニ從事ノ吏負ヲ訓ヘ以テ執行ヲ熟練セシメ又小民ヲシテ貯金ノ利益如何ヲ試ミ兼テ之ヲ喜フノ好習風ヲ興スヘキノ端緒ヲ導クニ止ルノミ若シ夫レ之ヲ急ニセハ徒ニ冗費ヲ増スヘキナランカ

然レニ寮議決シテ前記ノ説ニ苟且シテ業ヲ緩慢ニ委セ



サルナリ励精之レニ  
従事シ勉テ其局ヲ開  
設シ多ク其種ノ人民  
ヲシテ自在ニ預クル  
ノ便ヲ知ラシメ舉行  
ノ実績ヲ呈センヲ冀  
望ス誠ニ冀望ニ堪サ  
ルナリ

此壹周年ニ於テ勅任名奏任三名判任貳拾七名等外拾  
七名傭士及傭夫(三府下并各出張郵便局集配人ヲ合ス)ヲ  
合シテ貳百拾名郵便取扱役ハ三百四拾貳人外國人四名

官負及所属人員

貯金		預金		計		數		表	
預リ高	預ケ人員	証書	同上平均	拂戻ノ高	同上平均	差額	同上平均	貯蓄利子	元利子
八千七百四十三	四二八	一七九	一七九	一七九	一七九	一七九	一七九	一七九	一七九
三二二二五七一	三二二	一七九	一七九	一七九	一七九	一七九	一七九	一七九	一七九

ヲ増シ其現數ハ中外人ヲ合シテ五千  
零貳拾七人支給ノ總金額ハ貳拾零万  
四千百四拾貳圓拾七錢貳厘之ヲ第四次  
ニ比較スレハ八萬貳千四百三拾三四拾  
八錢六厘即チ六割七分七厘余ノ増加ナ  
リ  
次ノ二表ヲ以テ人員等級種別及支給  
金額増加ノ區分ト昨年即チ本年即  
第五トノ比較ヲ明カニセリ

人員		官負		所属		人員	
勅任	判任	傭士	傭夫	郵便	集配	事務	人員
三	五	六	七	八	九	十	十一
一	二	三	四	五	六	七	八
九	十	十一	十二	十三	十四	十五	十六

比較表	金額	支給
一	二	三
四	五	六
七	八	九
十	十一	十二
十三	十四	十五
十六	十七	十八
十九	二十	二十一
二十二	二十三	二十四
二十五	二十六	二十七
二十八	二十九	三十

管船

本寮ハ從來海陸運輸ノ事務ヲ管掌シ稍一般商船ノ事務ヲ管掌スルニ因由アリ又其事業ニ習練スルノ吏員アルヲ以テ大ニ此事務ヲ擴張シ吾商船ヲシテ漸ク改良成美ノ域ニ達セシムルノ建議ヲ呈シ明治八年八月裁可ノ命ヲ奉シタリ

本寮ニ屬セシ汽船拾三艘及舊郵便汽船會社ノ請願ニ由テ買収シタル汽船拾八艘ヲ郵便汽船三菱會社へ下典シ且年額貳拾五万円ノ助成金ヲ下典シテ支那上海へノ航路及吾沿海諸港ノ運航ヲ徐次便ナラシムルノ方法ヲ施行セリ

郵便汽船三菱會社ノ請願ニ依リ太平洋郵便汽船會社上海支線船ヲ買収スルノ金額八拾壹万弗ヲ貸與セリ是ニ

於テ日支ノ間及ヒ吾沿海要港ノ間ニ於ケル航權ハ庶幾ント我國民ノ手中ニ畝屬セリ

高船士員ノ技術ヲ大ニ訓練セシムル為メ年額壹万五千円ヲ郵便汽船三菱會社ニ資與シテ高船學校ヲ開設セシメ學則等ヲ本寮ニ監視シ數十ノ生徒ヲ教育セリ

海員技術試験免狀規則等ノ数件ヲ立按シ漸次之レヲ實施スヘキノ旨ヲ請ヘリ而シテ現ニ試験免狀規則ハ迄キニ實施ノ時ニ臨メリ

明治八年一月一日ヨリ  
同十二月三十一日ニ至ル壹周年國內ニ於テ難破ニ罹ル船舶ハ中外形ヲ合シテ四百五拾七艘溺死被傷及漂流人ヲ合

明治八年		明治九年		明治十年		明治十一年		明治十二年	
船破	船損	船破	船損	船破	船損	船破	船損	船破	船損
三五	一三七	四八	六	三	一	二	一四八	一八八	三五
三三	一三七	三	六	一	二	二	一四八	一八八	三五
三三	一三七	三	六	一	二	二	一四八	一八八	三五
三三	一三七	三	六	一	二	二	一四八	一八八	三五
三三	一三七	三	六	一	二	二	一四八	一八八	三五

シテ百八拾  
 八人ナリ而  
 シテ其遭難  
 地及ヒ其大  
 小形容等ノ  
 詳細ハ左ノ  
 四表ニ依テ  
 明カナリ但  
 此数ノ統計  
 ニ限リ會  
 計年度ニ  
 從ハサル  
 ハ未夕其

度ニ準照  
 スヘキ一  
 般ノ設ア  
 ラサルヲ  
 以テ姑ク  
 止ム无キ  
 ニ附スレ  
 ハナリ  
 右ノ如ク  
 難破死傷ノ  
 多キヲ掲ク  
 実ニ悚然痛  
 歎ノ至ナリ

難破船内譯表之部

遭難地	日本形船	蒸氣	風帆	被	損	漂	流	合計
神奈川	1							1
兵庫	1							1
長崎	1							1
新潟	1							1
足尾	1							1
淡路	1							1
三浦	1							1
度	1							1
会	1							1
重	1							1
三	1							1
淡	1							1
静	1							1
井	1							1
前	1							1
宮	1							1
岩	1							1
青	1							1
秋	1							1
石	1							1
新	1							1
相	1							1
豐	1							1
島	1							1
廣	1							1
山	1							1
和	1							1
各	1							1
愛	1							1
香	1							1
三	1							1
福	1							1
大	1							1
能	1							1
佐	1							1
官	1							1
鹿	1							1
合	1							1
計	1							1

難破船内譯表之人部

遭難地	日本形船	蒸氣	風帆	被	損	漂	流	合計
神奈川	1							1
兵庫	1							1
長崎	1							1
新潟	1							1
足尾	1							1
淡路	1							1
三浦	1							1
度	1							1
会	1							1
重	1							1
三	1							1
淡	1							1
静	1							1
井	1							1
前	1							1
宮	1							1
岩	1							1
青	1							1
秋	1							1
石	1							1
新	1							1
相	1							1
豐	1							1
島	1							1
廣	1							1
山	1							1
和	1							1
各	1							1
愛	1							1
香	1							1
三	1							1
福	1							1
大	1							1
能	1							1
佐	1							1
官	1							1
鹿	1							1
合	1							1
計	1							1

庶幾クハ早  
ク船製改良  
ノ策ヲ呈シ  
海貞訓善ノ  
効ヲ奏シ他  
年此報告ヲ奉  
ルノ日此痛歎  
ヲ翻シ歡喜ノ  
文ヲ草センヲ  
實ニ惓願ニ  
堪ヘサルナ  
リ

難破船内譯表噸石數之部

灘難地	日本形船	蒸氣	帆	合計
大田	1			1
神奈川	1			1
長崎	1			1
新加坡	1			1
三浦	1			1
度會	1			1
愛媛	1			1
靜岡	1			1
宮城	1			1
岩手	1			1
青森	1			1
秋田	1			1
石川	1			1
新潟	1			1
相模	1			1
島根	1			1
廣島	1			1
山口	1			1
和歌山	1			1
愛媛	1			1
高松	1			1
香川	1			1
福岡	1			1
大分	1			1
佐賀	1			1
長門	1			1
合計	1			1

府縣金穀交附

此事務ハ九年五月ヨリ本寮ニ於テ之ヲ掌ルヘキノ命アリ而シテ其ニケ月間ニ本寮ヘ受入レシ金額ハ八百四拾六万貳千八百五拾四円拾六銭五厘公債証書ハ七萬七千六百七拾五円洋銀ハ貳百貳拾九弗零三セント而シテ府縣ヘ送達セシ金額ハ八百三拾貳万四千八百七拾貳円零四銭九厘公債証書ハ七萬七千六百七拾五円洋銀ハ貳百貳拾九弗零三セントニシ九年七月ニ残リシ金額ハ拾三萬七千九百八拾貳円拾壹銭六厘ナリ其受拂ノ詳明ハ左表ノ如シ

雜報

明六	通貨	公債証券	洋銀	合計
八三二四八七二〇四九	七九七五〇〇〇	二二九〇三〇	八四〇二七六〇七九	一三七九八二二一六
八四六二八五四六五	七九七五〇〇〇	二二九〇三〇	八五四〇七五八二五	一三七九八二二一六

五厘及ヒ壹錢貳錢四錢五錢ノ郵便切手ヲ改正セリ猶叙次各種ノ切手  
及ヒ端書等モ改正ノ工事ニ着手セシメリ

本年即チ第  
五次於テ新築セシ郵便局ハ新馮名護屋金澤鹿

児島大津ニシテ増築セシハ本寮及ヒ神戸函館下ノ関ノ  
各局ナリ又大ニ新築ノ目的ヲ以地所或ハ木石等ヲ買得  
セシハ大坂京都ノ兩地ナリキ

東京ヨリ尾州熱田迄ノ間款ニ郵便馬車ヲ發行シ遠州濱  
名ノ渡津ハ小汽船ヲ以テ運漕ノ準備ヲ整ヘリ

廻議ノ數ハ此壹周年中本省裁決ヲ乞シモノ壹千五百四  
拾三本寮ニ於テ判決セシ者八千零貳拾五又他方ト往復  
セシ文書ノ數ハ五拾四萬五千貳百零八ニシテ之ヲ第四  
次ニ比較スレハ本省廻議ハ壹百箇本寮廻議ハ貳千四百  
貳拾三箇又他方ト往復セシ文書ノ數ハ貳拾九萬貳千五

百九拾箇ノ數ヲ增加セリ

國內ノ郵便線路地圖ヲ製シテ刊行ニ附シ又郵便滙表ト  
題セル郵便事務ノ明細簿録ヲ製シタリ

驛遞記事及ヒ全國地名字引ノ編纂ハ稍其草稿半ニ及ヘ  
リ

郵便罰則等ノ改正ヲ上稟スヘキ目的ヲ以テ大ニ歐米諸  
州ノ例ヲ採リ吾規則ト折衷シ郵便條例及郵便規則ノ草  
案ヲ造レリ他日之ヲ上呈シ以テ制定ヲ請ハントス

明治九年

驛遞頭前島密

