



竹屋雜抄
十二

73
3292
f2



御

抄

拾壹



3保3

3292

12

97條3
5.892
12



拾壹

乘車時大將作法事

乘車之間近將亦作法事

御車兩皮奉仕事

見御座兩覆事

仰御網及張之事

行幸借奉下馬所事

列陣闕事

懷宣命事

闕上車事

景御帶及祭器闕事

公卿使給宣命闕事

新任大臣退出御前儀

大臣退出陽明門去立儀

附留御前儀

御前雜例

八省神祇官等出立事

大將參內時隨身作法儀 分兵仗隨身

乍兼車

乍兼車待奉具事

女房兼車下車 兼車寄以下事

女房下車所事

取當事

塞車等事

擁竹立事

取松明事

騎馬放寬其事

騎馬放寬以下事

道路往來間事

行列並行時上應下應左右間事

行列持節以下事

途中降雨時事

行軍中

撥作遠使台具列

... 中 ... 山 ... 行 ... 大 ... 行 ... 大 ... 行 ...

... 行 ... 大 ... 行 ... 大 ... 行 ... 大 ... 行 ...

乘輿時大和作法事

玉後又治辛丑

七石清乃經年

次方和澄五次內存以下公

十一

沛大和英礼大太奇性

例於身右外於殿計下車經中門并東惶門又自
出此方中軍持出下階已畢後被待余也而早以下

愚昧記安元三十五石清乃經年此間心以下至中門內次至下進三乘中

古大和待改進五經治南階西及啟立列時於中門下至能去和而

大和偏德古和并教奉此奉先自者福受奉伴儀也古大和

進三王以列也化而古慢於依改進三子例已存之北

山丈和及仍万和改由次沛進實

長好記天永四十七地移行草 大舍人雖無仰於中門外結網

乘輿時大和作法

玉後又治辛丑七石清

次方和澄五次內存以下

到三吉右和經修

成終善宿依

今夜余不驛馬於馬右外於殿計下車經中門并東門

此部左置角於此方中運持出下

日畢後被待余也而早以下

愚昧記安元三十五

古大和待攻進五

大和偏德

進三

山丈和

長好記天永四十七地移行草 大舍人雖無御於華州外結綱

神社行幸時無此仰欽

明月記建文十六十三

行幸

良久闈出南由右好中澄了成寂朝臣

公信朝臣首季子有通公以列之右左好

近後備方更南折別當
立其身者係分務

為之院書納言之經

伏見他記安十三十五

為之院書納言之經

但心中納言金多之

右共住於宗朝朱列右好中澄了成寂朝臣

立極本不有外太

三長記建文八四廿二

到京門右九神

祇父執大森為美辨手家系奏之樂大為以下好中澄了成寂朝臣

為之院書納言之經
立其身者係分務

經修以記建文二十十三朝觀行幸幸島為南掖西以集扣

門外右左好中澄了成寂朝臣
立其身者係分務

門南掖以美辨手家系奏之樂大為以下好中澄了成寂朝臣

其南
北

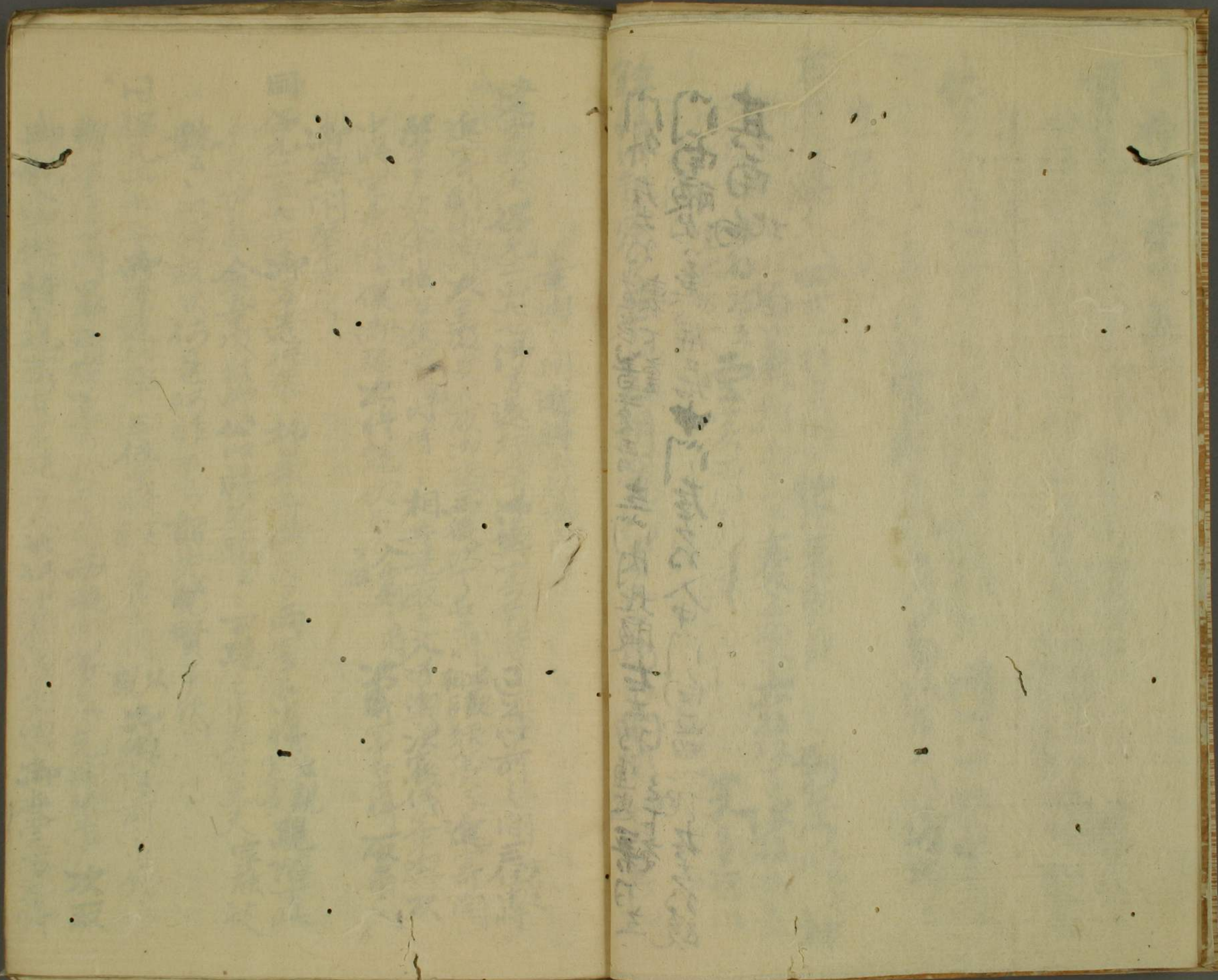

Handwritten text in a vertical column, written in a cursive script. The text is very faint and difficult to decipher, but appears to be a list or a series of entries. The characters are dark and stand out slightly against the aged paper.

集與之間近將亦作法

建寧故實保元二五七御方遠行奉御與言南塔已公以前之間三位將

進寧副御與次王慶安人取御座而復次之在末將相親經養子進寧開
擊平次入御帳中進寧侍之相共跪取之入御與次宸儀乘輿以
中將定房朝儀御禮次將跪伏以入御與次將次將寧和儀將取而入

御與中擊平戶

曰保元二五七御方遠行奉御與言南塔已公親跪階下此
予不知之由金吾夜被御公將不跪云云一跪之由春宮大夫宗能被

執云似付說欵何是非也訪先賢事欵

曰保元二七五御方遠行奉三位中將定寧和儀將親御與之前宮然以

與次三位將昇西階首弓於南塔西殿間篋子先院擊平戶次取
御徽入御與將跪或有不跪之人以何次震儀乘輿御座言大將

粘整言蹕次得隨之仗弓次將定居朝臣取湯不乾死棄於了及將
一取湯草鞋錫索登子此寫三位將次三位將取兩宮入水與內琴
戶次將起次昇御輿至中門大將御御綱

同係元二七九方遠外奉近將次第跪階寧中將實長同跪之不可
然之由或人所示之是非可訪先達

同平治二六十八方遠外奉寄御輿於南階并攝淨新寧和將實國
既靴昇階榻外跪養子買弓進院琴戶次入當間取劍擊水與
中退後置弓之所次主上乘輿御座定之留粘整言蹕次實國取

御草鞋給束登次取兩宮入水御草鞋方及置之向琴戶退
山槐記亦歷元九南宮拜不右右直能及中裏水壓直道中裏
花冠南階依神奉無銘奏之故也言報難列副也與脫靴
昇殿前琴戶取湯劍買中裏跪水裏東北可及退甲官存次如

行衣後乘輿無整言蹕相公不取湯草鞋不可進兩宮內估也東以定
致言申仍更乃取湯草鞋賜束以登事上無威儀次兩宮入琴中門戶
中裏中裏身湯裏於十身御壇下二身表定者出此也於階上中裏壇上
在太極殿內有壇下之儀不先也方大也一不知子自與
此間仰律及令門昭及門是例也此所道門者律人
中事抄中乃進用琴戶取湯劍買中裏跪水裏東北可及退甲官存次如
儀等物收入水戶山竺卷之淘者於此所又上每整言蹕也下以後
以裏母西扇也

長秋記天永西廿七初拜出御間至下法羽渡左而後道
無知人思之也初存經校書殿壇上西軒有階下東軒
內宣陽殿壇上至月奉內上達戶列軒戶左右解所下
立戶壇內廿納云實事於承明門壇上銘奏進仗五列及
儀而取也至南宮初拜附不可為難故於土上達戶

列之西中門前東西左右大相立所依程遠不致稱致登躡

頻維發示每形引

寄中與無奉左右

雅行亦宜矣

雅清中與之同宜通以才離列副之師經待上節飲上節

敬列後出到中納言的聲平每少例多聲之躍

玉海文治三十四智內每本

申終刻到下社

一耳若中與於

借隱前中與

亦作方

先是心米列之西府東及南及

入自中府北門昇自新化經月經并東南面

德此間在東相自中與北方

律方常左是與古律方依石向北西

次奉山府中與向之

余名進主上下以奉扶

無山三山下

男麻記嘉志三廿之善也

獨身先進中門內向中相角

兩彼借去下渡

東公信列之

右相依系念息

後三條

軒廣引

長秋記

信通朝臣仰事朝君若乃國朝之宗朝也持符何也其信通

朝臣宗師如君見其意中

上右刻少少安其意中世間上道者自下之為決不取法歸

馬中男者口述而後社及在進兩與日設程大信通

家輔見佛惠中而若居佛惠中有持符收顯不取之而

有動氣左掌中而顯雅以世刻重保保法系於本宮

家政以初仕於社以此社公兩為和也

山櫻記保元四正地佛方表行其平

傳若乃朝臣持通家渡左朝臣出家政向日

花門持立中與於日花門借上實國朝臣成實朝臣貝山左

淡山朝臣一到在甲次納言信危奏鈴初為

鈴為也守中與相中親心開釋平戶佛劍置

官人石山左與佛決右宰相中親心開釋平戶佛劍置

佛真、主上佛果其真自石山佛給石山左與向守中平

守房以神發渡汝相佛之次公親以石山左與置山刻北

約言及之置山

次錄釋平戶次高弟明遠見於山山

由社佛也

仲而待時之東行平同院南行都善山左與右行入佛身相

中政房山左與佛決右宰相中親心開釋平戶佛劍置

開釋平戶石山刻佛內佛決下佛之立之南佛佛之程定

房以神發渡汝相佛之次公親以石山左與置山刻北

鏡釋平戶次高弟明遠見於山山

由社佛也

三名記建久六十二七八四方表初年 次右佛渡僧寺副中與在平

次右佛渡僧寺副中與在平

次右佛渡僧寺副中與在平

次等御中相公經朝日最進開為奉戸決石金置之内侍
殿共反次等御中與決置叙日復之決内侍入自内侍
出入色内侍
先内侍也

明月記建仁三十廿七

予付少内侍才表取付以後内侍給御南殿
下侍者祇向中門右方得海來中更
兼中相公不見難不養昇階坐了後自筆子道開聲
兼中相公還如使於中門外予付御綱於下更
例高内北行入待官同建礼兩門入如例予付御下
奉了向各謁經官仁門兼中後付以後内侍經通付少
内侍中相公信拜高東階奔北未練
月元久又二十九
上口君祇向中門經通如使侍一棟古相民年通教房家信來見
如例

兼輿間近相本作法事一追加

明月記元久二十二十九

御前内侍頭亮山祐予付以後内侍自取告出向律方得
渡教房家信時賢方和予宣宣經通思明雅行資
不來心見心在公以列立中宮去夫才兼隆衛以寄山與之間
雅行兼來叙多之後、經通出而雅行又必行不令夜不
仰以綱騎馬供奉也出天名初給奏伺使通夜暖鏡
也其有希了下三之間雅行又必行不令夜不
任知望山兼有而奉安別北之部昇亮靴以手鞋志
入内侍他公以二人新申納云少和又任知望山昇階置
於此所待内侍良久又經待内侍出昇階
不思分昇了少矣歎
進開聲取望授西内侍右廻還奉所取昇後亮靴

心
一

足鞋此奉藏于正白、後共右例非難、不補藏中
、自身之右、不伴此奉、御、傍子了、又進、以、御、授
、東內侍前、横、授之柄、西內侍取了、後持直、在、上、道
、閉扉、戸、跪、奉、所、取、弓、下、尋、祇、當、世、下、東、廿、打、忠、明、銘、奉、了、
、向、右、謁、右、内、近、云、

七日、為、時、許、日、不、多、取、以、見、濃、浸、了、排、細、結、申、山、字、鞋、後
、奉、仰、云、近、仍、藏、了、共、有、別、朝、親、申、門、下、所、時、藏、了、右、取、

目記建仁三三米後甚兩入夜如沃、中畧、右、和、米、向、申、山、結、其、夢、之、掩、及、

皮、之、寄、山、集、之、生、實、事、及、少、和、船、以、山、山、集、長、者、掩、及、及、不、和、行、
、中、右、右、共、下、知、了、手、畧、如、形、奉、仕、了、右、右、上、爲、見、山、九、難、家、
、朝、暫、此、間、於、扇、下、鈴、奉、了、次、時、取、進、出、在、如、大、實、宣、廿、和、
、如、例、可、昇、借、之、由、雖、在、觸、不、和、取、之、立、於、卷、外、推、行、又、立、借、者、

不坐、入卷内、奔、坐、自、余、取、坐、立、大内兩如儀不坐借上、家、姓、以、劍、奉、

日記元久元十一八、廿、年、、取、降、夜、保、其、身、去時許出南及此官

而、止、奉、令、撤、中、興、兩、皮、古、和、渡、字通、又、也、忠、宣、志、明、、公、別、立、

希、與、字、通、見、御、座、圍、司、奉、了、廿、納、言、長、季、奉、了、字、通、也、、字、通、和、奉、

、在、中、和、實、宣、、經、通、之、人、安、所、奉、廿、和、姓、右、和、後、脫、祇、自、心、也、、
、夕、借、而、敬、、昇、南、借、西、端、極、外、後、撤、、跪、置、弓、開、扉、先、上、八、橫、、
、期、未、、按、于、次、下、子、摺、金、銅、、立、進、西、內、侍、亦、和、跪、取、坐、右、迴、買、心、緒、藏、中、不、、
、抽、戶、開、、退、奉、所、取、弓、俛、主、上、所、奉、取、只、右、引、給、自、

、中、興、兩、皮、、方、知、一、百、直、、退、奉、所、取、弓、俛、主、上、所、奉、心、緒、藏、中、不、、
、夕、外、之、程、也、、右、外、及、右、外、柄、右、當、時、以、每、八、中、奉、、次、戶、引、入、、
、右、外、之、程、也、、右、外、及、右、外、柄、右、當、時、以、每、八、中、奉、、次、戶、引、入、、
、右、外、之、程、也、、右、外、及、右、外、柄、右、當、時、以、每、八、中、奉、、次、戶、引、入、、
、右、外、之、程、也、、右、外、及、右、外、柄、右、當、時、以、每、八、中、奉、、次、戶、引、入、、

、右、外、之、程、也、、右、外、及、右、外、柄、右、當、時、以、每、八、中、奉、、次、戶、引、入、、
、右、外、之、程、也、、右、外、及、右、外、柄、右、當、時、以、每、八、中、奉、、次、戶、引、入、、
、右、外、之、程、也、、右、外、及、右、外、柄、右、當、時、以、每、八、中、奉、、次、戶、引、入、、
、右、外、之、程、也、、右、外、及、右、外、柄、右、當、時、以、每、八、中、奉、、次、戶、引、入、、
、右、外、之、程、也、、右、外、及、右、外、柄、右、當、時、以、每、八、中、奉、、次、戶、引、入、、

小綱
後引

之次也而多於中門東廊戶海內般仰仰綱太善人三善秘唯
書次也中門出門騎馬中書入安并取良久相待中書令南
階方中書令亦以相擁堂下不日階西為如內裡但依中書令仍
造於板面上更昇本蓋子至高昇階西以若梓木階親
左角上平之階多方二押也周程舉戶取坐授內侍取了階本
所取主上下階階中進之立定結帶立取內侍授內侍本自
後周程舉戶取片之下階若祇取全催仰惠長撤內書立
階東之間不待右謂主上入階之中中亦退也昇階上
同記建永元二十三年於建永元二十三年於建永元二十三年
地上宜通口每多階也撤中書之間亦以階下為問
各趨向軒下之間台工人無宜傷及情也無音以經堂已
以退也

後引

十六日 或人云夜初舉公出行日舉門自案無傍列立未代人
以里內擬者內一應以之思之而後又去日舉門次宜存不矣
錯也

同記曰奉十七日

神皇正統記

奉事

公宣以御意

出所公宣以仰仰綱

經同院二條地所中中門大宮命御公宣以不閉奉事戶露
殿戶向思也乘空閉公宣以不閉奉事戶露

但先陣御東公宣以不閉奉事戶露
時地推移一內侍僅也乘公宣以不閉奉事戶露

拜奉授也者後也中書寫字公宣以不閉奉事戶露
內侍忽奔入不見見者公宣以不閉奉事戶露

片內竹之籠奉公宣以不閉奉事戶露
每內坊入而予付子一內侍入而奉假公宣以不閉奉事戶露

今案云不非也世之依也冠之公宣以不閉奉事戶露

勸之不逞言事於每內侍若守者而刺下彼如何每自創
平內侍一人不為辭改而拜在東宮坐山處
房好廷又如此類

世書 仍奉內侍多上宮之官內侍二人備
備釋一而彼多內又神社中子細
改而尤致帖內侍二人雖去改而一而重
奔入或一旦示此而破之於狂者子時
於進進上之樂至男忍所為也
以何內侍二人除籍職奉改之定狀

同記兼元二五十八

壬子言仍奉內侍

戊終出房中得付內侍補及

開白散四部以并以掌鞋不付以度內侍經青璋友政門
具也身之權廻向日奉門者能友得渡有通和臣人共見以
和御行也 空通以多會 陽明破南不示已出所由者共來日奉門

節片家經宜易坊上向仗在方更示得人心公列立仰經
衛雅親以中中好以空通教成頭並以女納云信定奉天
裏這間上禱先放列下而追寧相公收友和立入借束經
借下歷西昇借奉仕 知至後給空通以又來借束度
經階下立右方 右好也本自副也與右何入借束平

同記建曆元十七

初奉平

國司奉之納言信定朝臣奉次等

仰奉賴平以先揮離列別以與次家良以加之
如所 賴平以假劍至如柱入心劍了不揮為仍騎馬 中書
暖歸後人之氣入的下的希結去好明日象此皆人云上禱
將退去公民知信鋪信莊服人也千度之明地下 地下上禱
取上下禱如所 是明末思得由 示合之示云不知 慥款但事
取子想下和以香及不悖於但 近有若皆得下 澄名
又者不難於下男為建一皮之明云思分之條下不覺然為始

點間自擁金次到大城及日下勇所仗使傳身一四至以盡
寧向之向之寧寧身左擁金刻免後始先下以之後
立定所之向致言羅決和德之改寧退不亦改公以列西中
心向土亦之也上東面而決力者各記子千日後退下

薩戒記獲永世六八世

東內院取

王上既出所當取左軍將袍傳朝也

付劍內侍內侍人之外右軍將教寧如也付畫內侍之決以列五

中內侍上此後雅考如也經南徽州後去東以三位雅考列五

東守門外決奉如也左軍將經興如也列軍官仰右軍將下南面右

衣也禮門外決西大內院經興如也列軍官仰右軍將下南面右

將未在信其基世來此所雅考教寧亦期官披已而左七位傳

頗似不尋知文雅考相也示布云云及以牙齋多也者不各不亦

化之由使存奉尤怪寧也寧之及之極安人一而散之也決寧以

與左軍將到同左右於南階攝寧寧是考去和龍心以列經橋

樹北社道三楊樹坤程決力美和和進三楊樹夜案也事

於也真寧了決和進也寧之時決和列五左右

和系進昇南階腰間釋事戶左也刺入也事此心決和跪地伏

只決寧終年案寧市去和稱決和發聲

決寧和才和入重官退下此後昇三街東出以中門於中門外決和

手組如例此後決和決和決和決和決和決和決和決和決和決和決和

曰決和副將軍也而前和大的以去東馬太石方然者市人

未騎馬在和軍傍南此了陣曰仰方自福但出時候以以早

未為本而策馬之候頗不及遂以雜摺本故者雖在之各

於守時宜之故欵如何者和軍每各如何決和決和決和決和決和

和右相決和騎馬副將軍左右手組在開會南行舊司西和

鳥北相決和入院以所西面四足決和決和決和決和決和決和

副軍於中門下神祇友獻大赫神祇友神祇友神祇友神祇友神祇友

神祇友神祇友神祇友神祇友神祇友神祇友神祇友神祇友神祇友

神祇友神祇友神祇友神祇友神祇友神祇友神祇友神祇友神祇友

立中臺於中門下左方去右列五步西偏下改右列右同西偏
外故在東依中門下不立替例又於此所破手組又更之
社中仍舊中後有之乃三層臺納之也氣卷後如和

明月記永元二閏四廿二

信也祜并各山後著祜向中右和未見佛在分列五室通
以開釋事去房月仰山綱河流仰經三條所大規門入四子極及
於門內立替一納言信定奏不副事出心民右同右

王業建曆元五卡

間於中門外門南右方改右立代不之此皆置上奏亦下
之字稱祜殿王上之給母在之下開白信在
內臺宗經朝之立南階順次給奏和卷了退下次定經和
進書回之親曾不以下稱名稱攝了退下之入

中署日仍系上於中門南右改右殿左之退三階殿

給奏一內東勢將自西階進事未有南右等子方二

開釋事戶和知卷集所之同稱給云

伏見院裏記弘安十十二五為方邊了夜次圍司執殿奏局退

納言親氏執殿奏給奏次事亦與於南階書攝那汝和等

自借西服置戶於西右等子進以事下開釋事戶入借向跪

劍內侍方內侍同跪授劍於右授劍於右將劍於右

裏匠位西方等子次乘車後定如獻受鞋大和和給

代外方和仰和

松重記貞和五正九為遠次得立其方中一在定宗朝右雅朝

相見而存爵見了家小童不南借家貨以擇離列在從
所與納言茂經奏鈔教答以後退下汝家貨以名進置戶
於長押下直各進不問拜事戶取所教由此時開拜事戶如
太失也次乘師家望以名進取筆官入所進次進全去結

玉葉安負二三七 朝觀行幸

後開

未始也以此合諸以

起在於宣仁以外署社次近處引陸次方內存以下進三軒為

田若內存之事戶自餘其間後陽及安信素然如也奉仕及用改

天皇少祿也於肉仿仲劍多至從左右次方於陸處後方更臣矣

而進是時亦及次方以下列之至東西北上以圖自奉天保神

若繼就彼銜奏此左右也也而進昇出大刀契次雲可也事下

次移於此也次及中而止至世初也自金多子直進開拜事戶

而刻於此也次及中而止至世初也自金多子直進開拜事戶

而刻於此也次及中而止至世初也自金多子直進開拜事戶

而刻於此也次及中而止至世初也自金多子直進開拜事戶

而刻於此也次及中而止至世初也自金多子直進開拜事戶

而刻於此也次及中而止至世初也自金多子直進開拜事戶

而刻於此也次及中而止至世初也自金多子直進開拜事戶

而刻於此也次及中而止至世初也自金多子直進開拜事戶

而刻於此也次及中而止至世初也自金多子直進開拜事戶

而刻於此也次及中而止至世初也自金多子直進開拜事戶

而刻於此也次及中而止至世初也自金多子直進開拜事戶

而刻於此也次及中而止至世初也自金多子直進開拜事戶

而刻於此也次及中而止至世初也自金多子直進開拜事戶

而刻於此也次及中而止至世初也自金多子直進開拜事戶

而刻於此也次及中而止至世初也自金多子直進開拜事戶

而刻於此也次及中而止至世初也自金多子直進開拜事戶

而刻於此也次及中而止至世初也自金多子直進開拜事戶

而刻於此也次及中而止至世初也自金多子直進開拜事戶



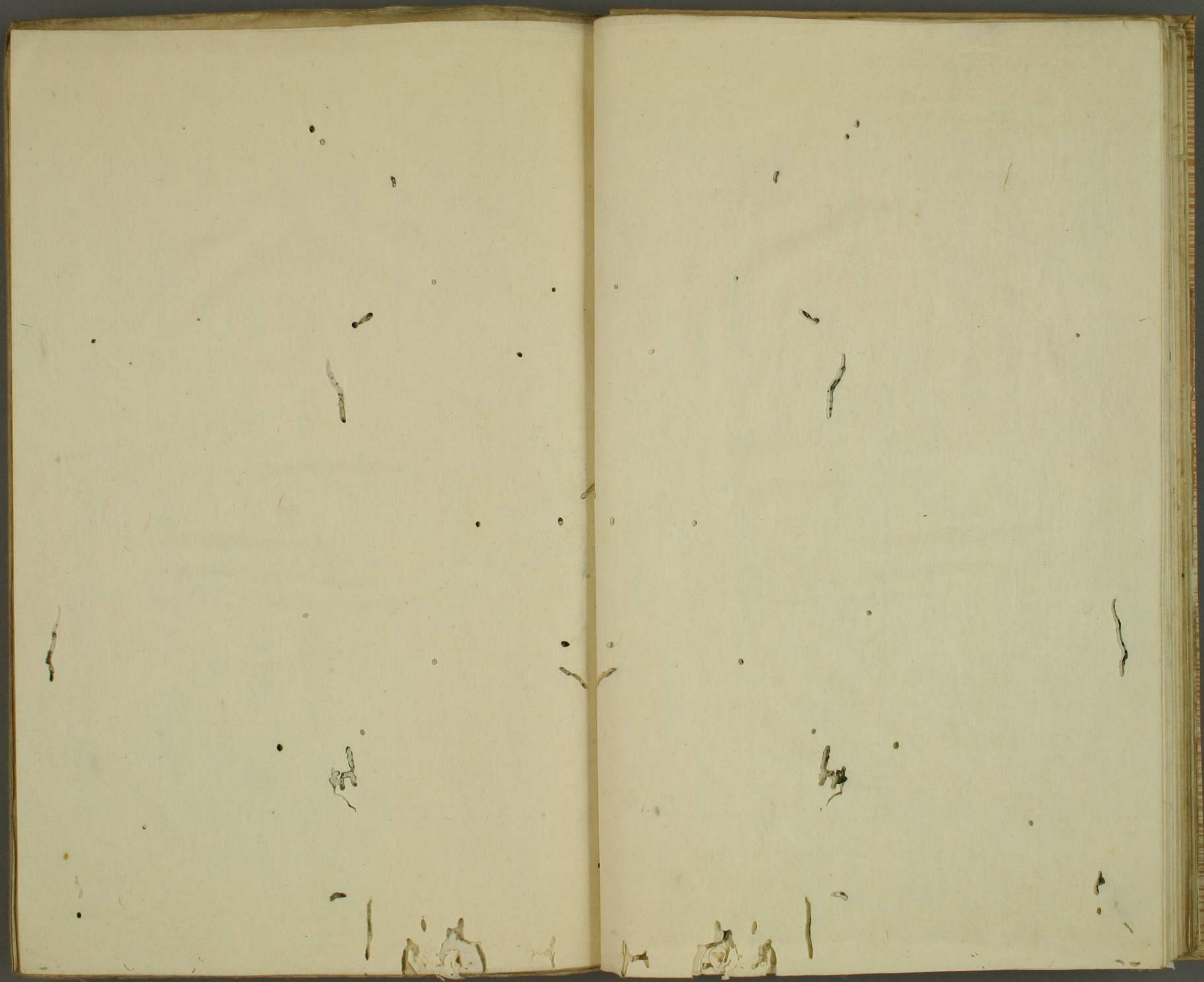

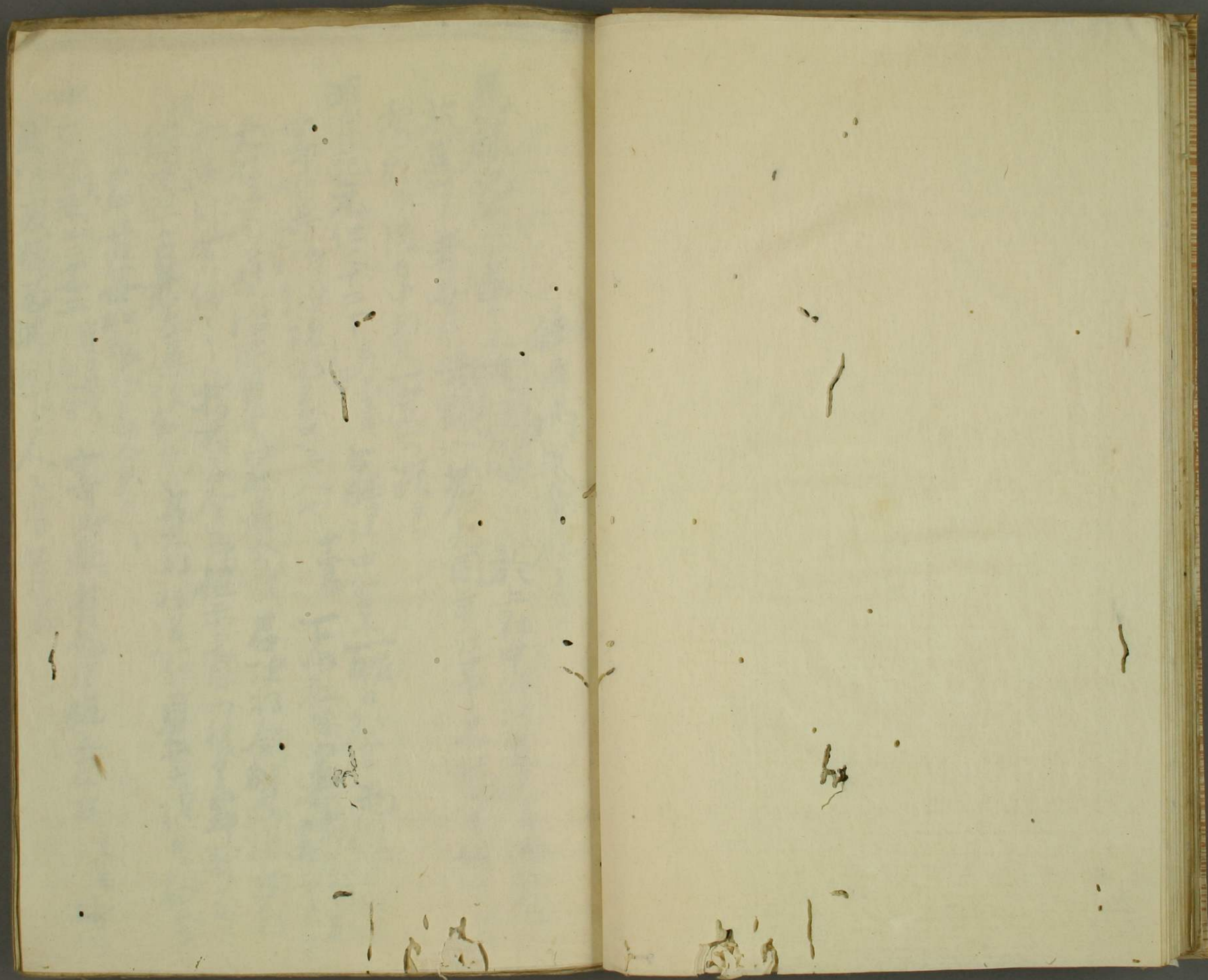

御璽兩皮奉仕奉事

愚昧記東安三十三於上社中於社中於被末為云沛裏發

於鳳舞奉者每左右頭也於上社中葛花同前發不不恬覺但定后

為死於後日中初云一定二頭也

明月記元仁二十去上社中午時許中初去一昨日初奉兩俄下為皮

宗少實刻也改初衣三三人也中實下山社中實其初居而

大形以下坊院此泥具實昇奉方陣召改初合解兩皮方也

方後月實後又抄其子合舞但示之月山後令舞解而後

緒還下目具實通復初也方初社退却目大實也身初也

陣昇者每加詞人又又見之

中右記永三十三春日寄御璽有兩皮但上左右中實者略也

或陰或晴為脚問下人者苦多也

玉海文志二十六(亦方考) 依其多供鳳輿

步仍幸多角腰輿然其依其多供之為少而者 出自建禮門

明月記元元八十九(亦方考) 依其多供鳳輿

兩下不為各 雖不為各 於安并後見之而皮以靈心卷之引地

未聞見事也 於安并後見之而皮以靈心卷之引地

兩皮可引之 於安并後見之而皮以靈心卷之引地

而皮上房相 於安并後見之而皮以靈心卷之引地

東鼓奏之 於安并後見之而皮以靈心卷之引地

似小者所宜 於安并後見之而皮以靈心卷之引地

百皮以鼓馬 於安并後見之而皮以靈心卷之引地

出之之間 於安并後見之而皮以靈心卷之引地

良之出也 於安并後見之而皮以靈心卷之引地

同記建仁二四三 依其多供鳳輿

皮上宜必 於安并後見之而皮以靈心卷之引地

雅於中 於安并後見之而皮以靈心卷之引地

見之每事 於安并後見之而皮以靈心卷之引地

同記元元十一 於安并後見之而皮以靈心卷之引地

而止平 於安并後見之而皮以靈心卷之引地

同記建永元二十 於安并後見之而皮以靈心卷之引地

兩皮奉 於安并後見之而皮以靈心卷之引地

頻雖 於安并後見之而皮以靈心卷之引地

下編

催奉由多後置家奉仕之間二市魚南面奉居リトコ伏次者
市後方ヲ竹釘三三解許差骨ノテ後并置度内方ノ方ニ又差
釘是皆置家次三廻ノ面皮ヲ引廻市前左角ニ結之ヲ結後
家以繩惟紐市方ヲ結次上而皮ヲ并懸テ鳳ヲ出檢出次網ヲ
并名ヲ懸結濟家ヲ維テ放實此網已短只可略放次各
騎馬於道北ノ方下馬入門立替

同記承元三五十八去テ言ハレタリ於都若門外微而頻登市

止候不云當時非甚多暫下見為體只近付許於

地何由止入市ノ例

伏見院御記弘安十二廿五為方遠夜為實追月某代

外去好仰細此為為將降之間中下業山其某為
具為弄信基等朝為仕之取及三山土皇方

負子刻至心園高高雲河其於南階為皮於中下
可搦之候

次書安邊為為海弄攝山以為木古為弄相右位基相右
守由右相右為相右業取余仲相別中真中署

日向記上卷三止廿九為傳依為遠取幸北山為重刺為為殿
及用陽陽仲未返為為心人納云春宮為列五夫為
所書弄弄世為為月天

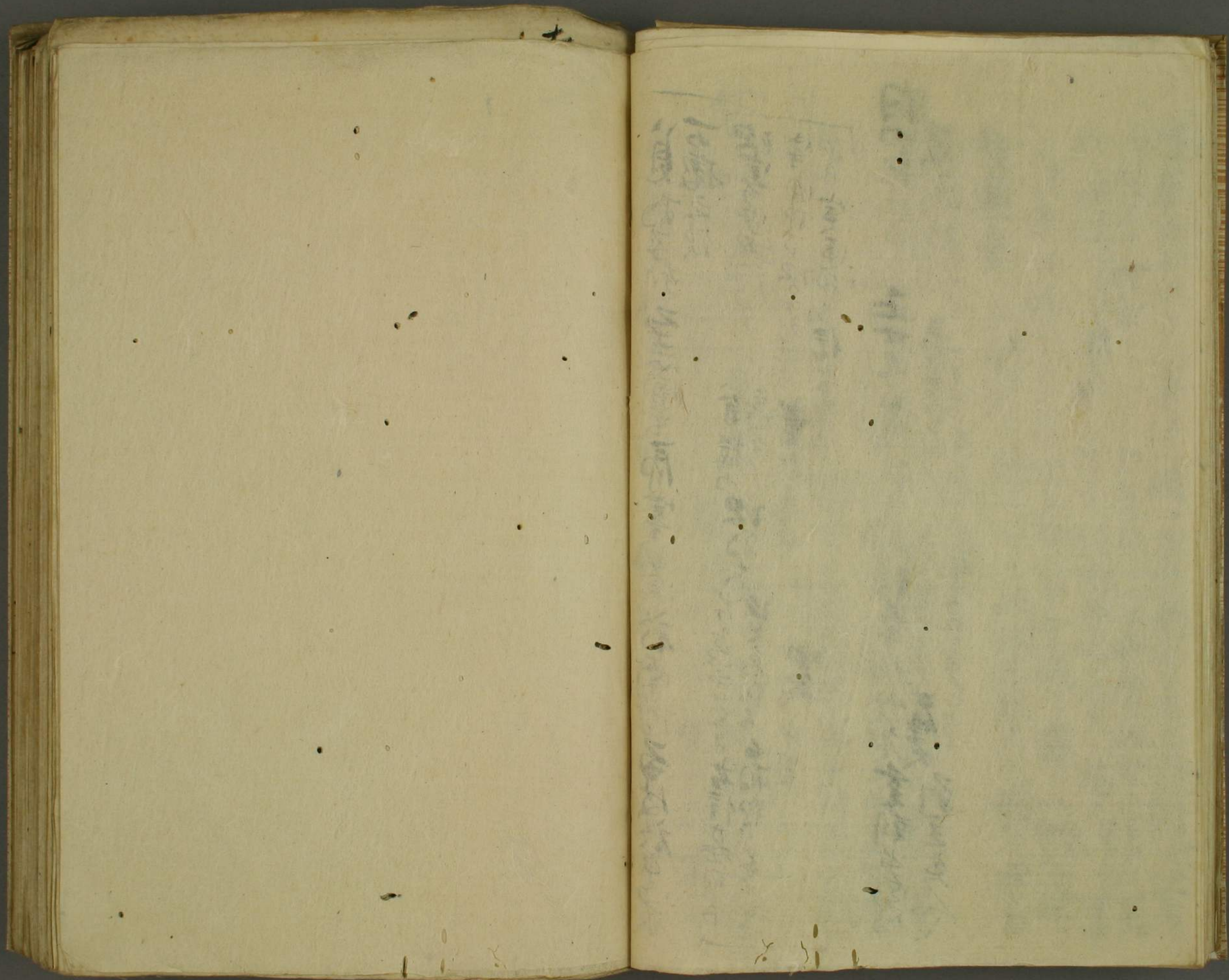

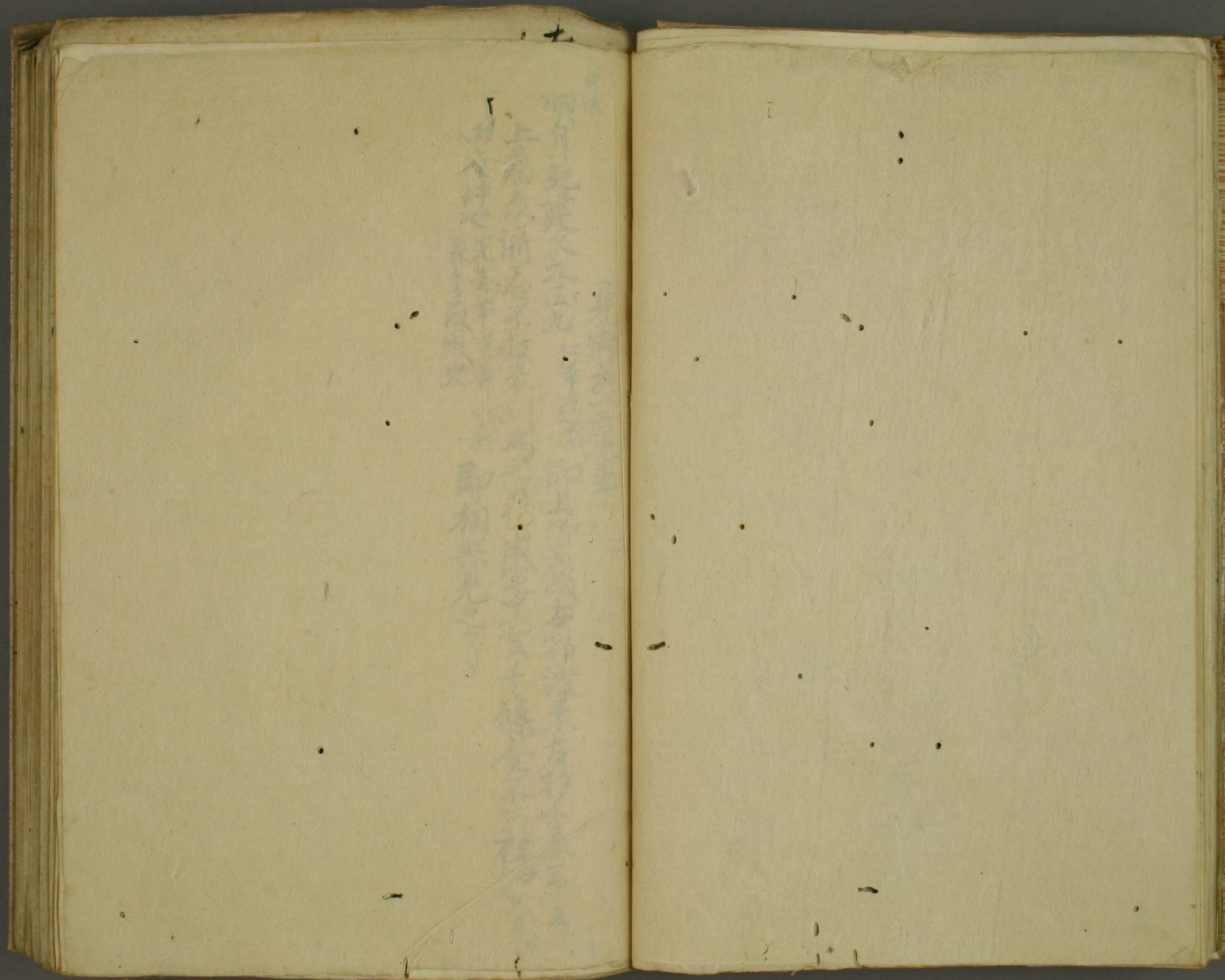

Faint, illegible markings or bleed-through from the reverse side of the page, possibly containing handwritten text.

典讓

明月記建文九年

行學去烟殿

即出沛南殿古物渡來左右不來不云

上崩系濟為不被來問為之也仍成定中物云千條全不可杜知也見

以有許也先是帝皇身以真長夜炬火

即相共見之了

見御座西廢事

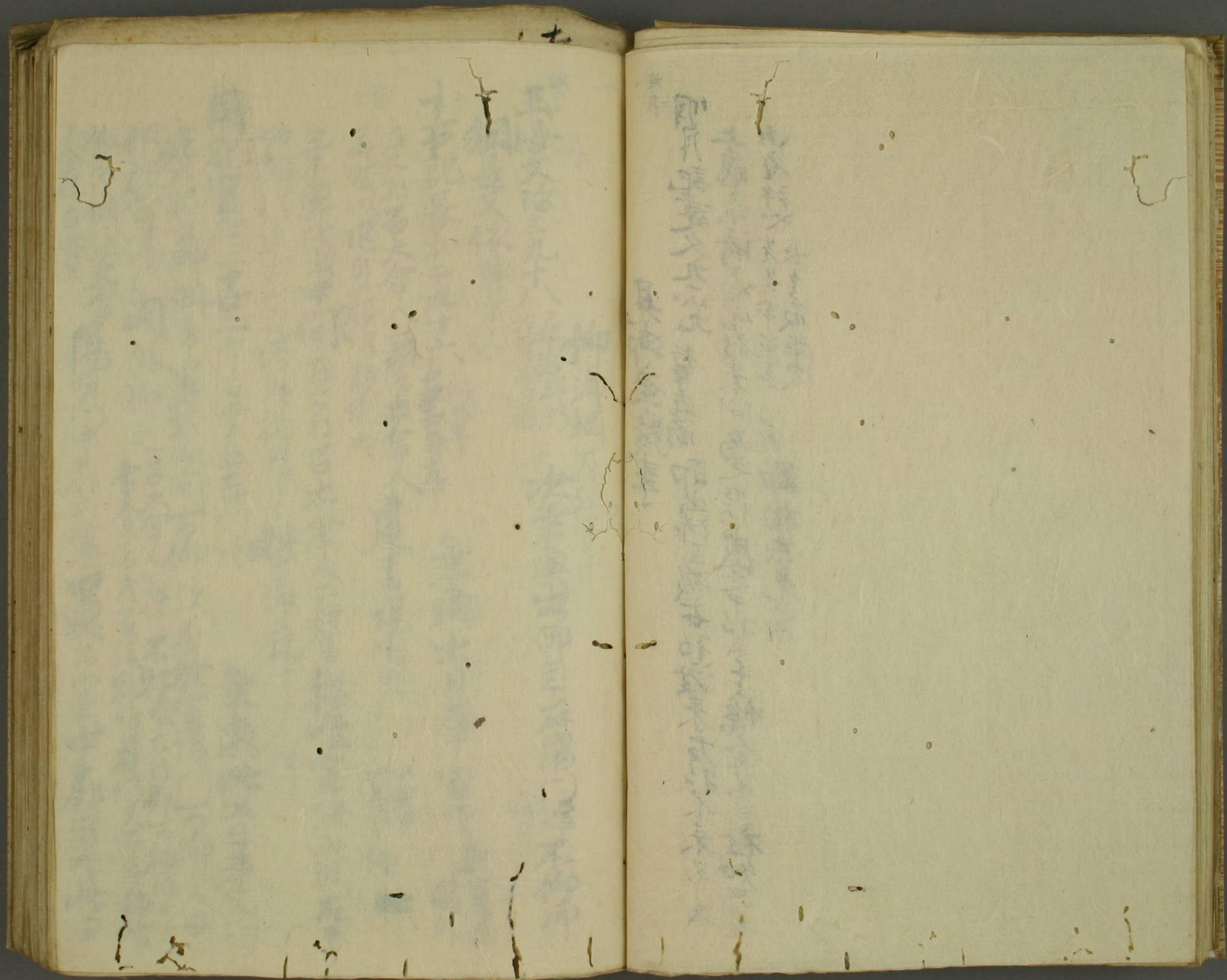

玉海文治三十九年行幸宮殿

細曼又依神事也

小右記長和二十九十六行幸

左大召召大舍人二聲大舍人

年乘輿比出中間左大召召大舍人二聲祇唯宣張山綱在

如初於建基門侍外神祇獻沛麻了

同記寬仁三十三年自車上乘輿比出日基門

左大召召御綱事君於此間仰於宣陽門仰

仍於宣陽門外仰之舍人云有度之後祇唯者仰

仰御綱張大舍陽明中扉打屋出自中扉者也此由

仰御綱及張

決乘輿出御自左衛門律不仰

乘輿出日基宣陽門宣陽

建基陽明門中

祇唯宣張山綱在

獻沛麻了

乘輿比出日基門

仰於宣陽門仰

舍人云有度之後祇唯者仰

自中扉者也此由

指示左右軍將軍以備身令并開車路用中扉如例
字槐記保共四十九里至土市內衣千時致登時之後又同
西透廊西砌邊仰市網了也中門是一說也

明月記建仁三十七 陽方透行年
於中門外市仰市網 於中門
非冬議於市網仰市市不可

然由一說然有不存於途者只用仰說又是常事也
明月記承元二五十八 往十言好去內
相公於承明南壇上祀

至中門下所遺仰降到中門下砌內 之間進立於東前
仰市網如例是也於中門外似奉

葉山還山和氣於中門外仰市網 或說還山時
不仰之能也

同記同年十七 干一降
天宮葉山和氣於中門外仰市網
到中門立由車到中門內兩下之
仰市網如例

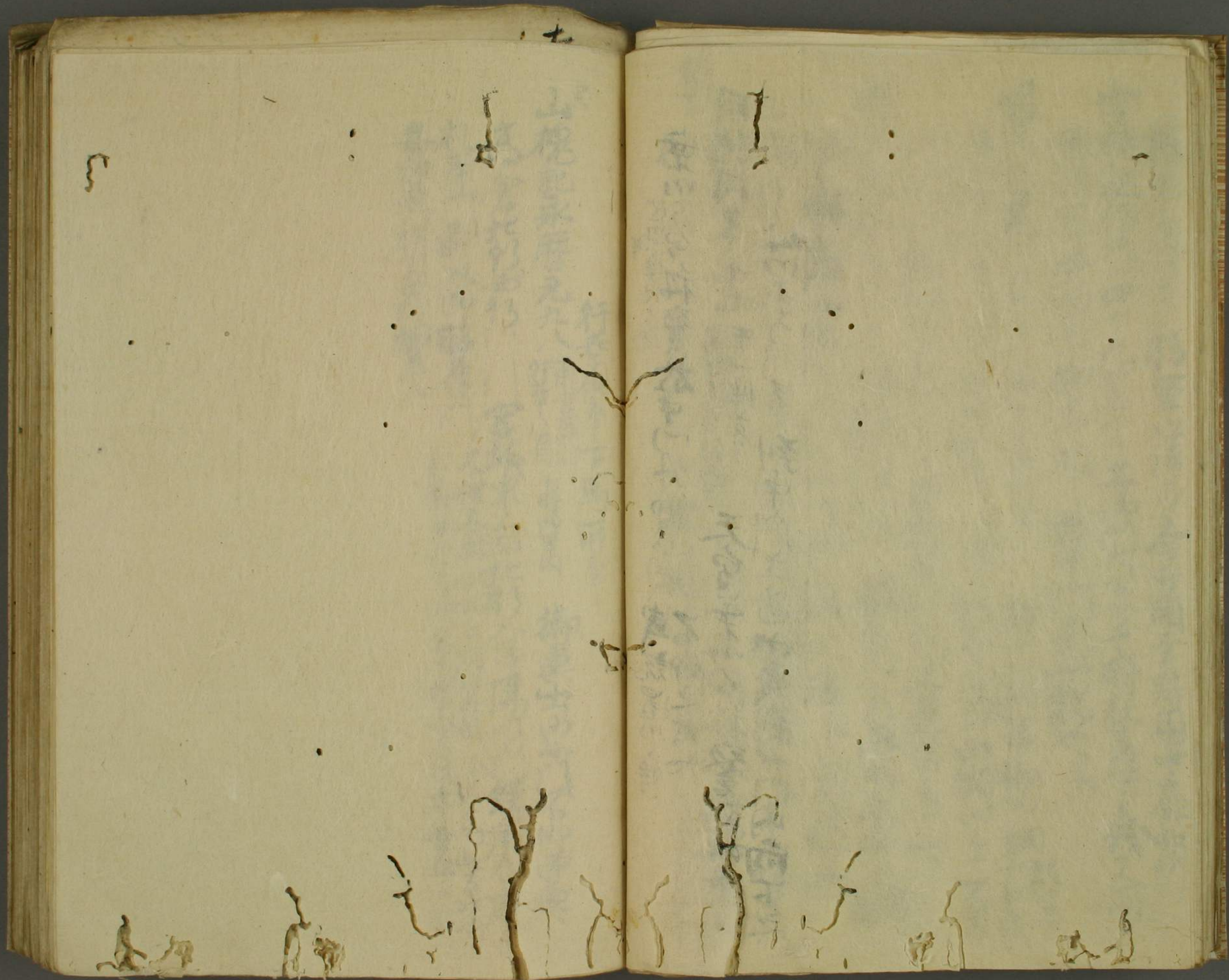

山槐記永曆元九八

行世王法奉下馬之所事

行幸八有王解湯里內

御裏出而無以不仰而裏

高倉北行西行

宮城東去路北行入市陽明門經建春門

禮等門前入市昭慶門

不供天林何又五伍以上於門外下馬此宮城

與市裏於少安殿壇下

於角門下設地者移存古休太每益也群



五

五

七

五

五

Faint, illegible text, possibly bleed-through from the reverse side of the page.

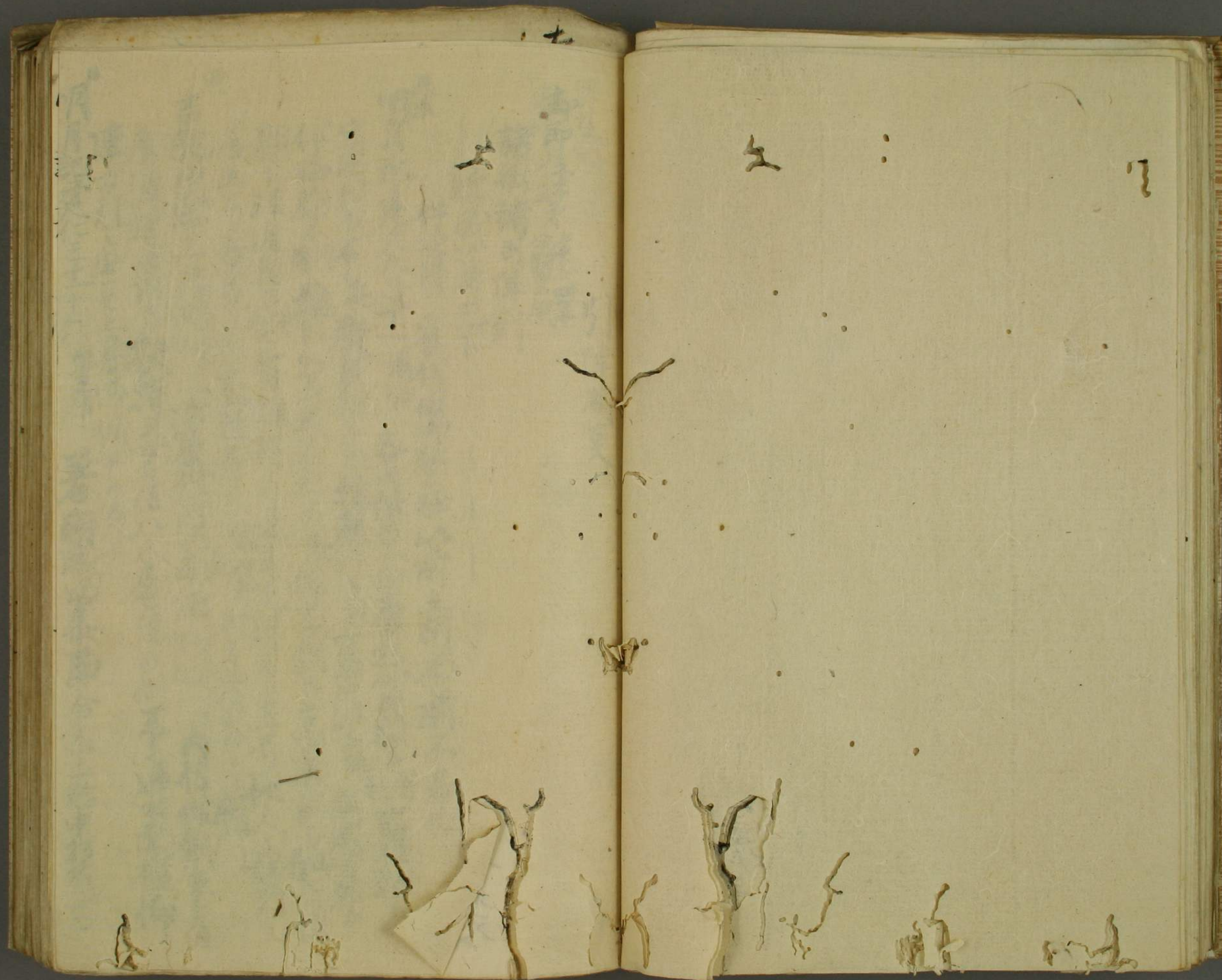

御即位次第建去畢

引陣間夏

諸衛諸司陣列

近衛將軍已下

件次第 宸儀出御警蹕以前立胡床前不居也

明月記建文九三十一張位 各去陣東西在奉於公國朝臣著家經朝臣

宗國朝臣著執教或朝臣雅親朝臣實宣朝臣右成朝臣

伊弉朝臣後雅朝臣成家朝臣保家朝臣為通朝臣履公信

朝臣經通朝臣有雅出立後立已人辭列

後立已各立了召家經返入依內并枝分了并內侍儀刺多有

吉記治承四十北王皇帝第一層次宸儀出御南儀相給內侍儀刺多有

房清經等朝臣扶持之女房八人房是後以例不進出南極仰

明月記建仁三十一皇帝著御暇由衣即令系上給中於後了

奉引等由社仰世書有也五歲存事不傳內并右看已入奉引
 奉引外住奉引中申中社後於內侍中畧也亦付以內侍實
 出看社中初後奉梓直出立胡床亦看候也初後立梓
 座右初三人許引陣右初雅清多尻自取梓來右為通官人
 立梓在胡床又左初清信右初三人如雅清內侍陪內
 并謝在為通清信入了有雅又內并謝在拜之間反梓
 來便內并昇官人後不自上立官物送入中初後同令入
 給這樹北了反出尻奉之曰昇月場也亦尻入而取見也
 同日建永元十十四是日第出殿上者社取梓進立胡床亦自右初
 年來之間實宣時通朝官令召人立梓結結以又來加或自
 給次出而平教發登障音立梓在胡床後雅清石梓來又
 先也

玉海父治之祭八南宮辭行十時方信奉入自南門於此門外不南
 大林兵父永保獻之失也於內大初之替以東經東四廣

入佛慢門兩大的立慢門中裏昇者北土
 男賦記安元三十四也申刻許者佛下社經也在所西南介佈

東面慢門於慢門下次初等下裏夜如例

明月記元久元十三三聖我初年於社下社於下直介佈休

幕左左初石不拜由能右右初給介自不拜少初守之中畧

次奉上社於慢程立曆右右中畧次寄以裏右右如常雅初

稱教言譯次運而

日記建曆二十七三於慢初年儲初年次以裏以台聲於例也與

下奉昇炮於直入中介矣不奉退解炮中門內北上奉向

奉安次於夜左北右南列右不不於為家在此中社引

停外似也右也奇

日記同三十五初於慢初年於中門奉解也與

心通く心口坐片片好在中右好在北頭不

玉葉建曆元十七于時去和為于除亭山外下馬立門內南

方市雲入第之間神祇發獻大麻布已下五代入中門列立

南借奉極

明日建文二十六年 亥味祥也兩南坂上為不來心不先取

梓堂列雅親師經朝也若後自胡床下立為如恆雅也

宗國心傳教後於本者上節五人也但依胡胡床

廿九番五依不所多也 雨乃之極上

胡床之下立之者若相待也

十九番 依春成定中胡床入以世者社告急由以系者情統

二次中畧引陳之間胡床立坐于下合之所有新也

越有上坐其坐以雖也時立坐於若時自下立坐立

時位時自上下立坐於時自下立坐由在之又問云進

穿向何極一穿平自日華門進自我胡床の祝ヲ持

て可進歎也監胡床の祝ヲ計て未胡床の後祝進てキ

ひく北折して自次の胡床後進各胡床下歎若云雖

毎兩監胡床計て祝を穿由右存可祝存也一夜若依法

叶存由也示

玉葉兩安五五七高也 進法由好併之長又不可

陳余身儀心儀身儀儀儀又宜能相也 祝を儀不

引余儀回更不可待儀祝下也若了 歸立引陳

若了時勢三碑了 可若胡床也似引陳了 後

若了時勢三碑了 可若胡床也似引陳了 後

若了時勢三碑了 可若胡床也似引陳了 後

若了時勢三碑了 可若胡床也似引陳了 後

若了時勢三碑了 可若胡床也似引陳了 後

若了時勢三碑了 可若胡床也似引陳了 後

若了時勢三碑了 可若胡床也似引陳了 後

若了時勢三碑了 可若胡床也似引陳了 後

若了時勢三碑了 可若胡床也似引陳了 後

若了時勢三碑了 可若胡床也似引陳了 後

若了時勢三碑了 可若胡床也似引陳了 後

若了時勢三碑了 可若胡床也似引陳了 後

若了時勢三碑了 可若胡床也似引陳了 後

若了時勢三碑了 可若胡床也似引陳了 後

若了時勢三碑了 可若胡床也似引陳了 後

若了時勢三碑了 可若胡床也似引陳了 後

Faint handwritten text in vertical columns, likely bleed-through from the reverse side of the page.

Faint handwritten text in vertical columns, likely bleed-through from the reverse side of the page.

懷宣命事

本
主第... 二... 字...

... 伊... 為... 以... 由... 官... 執... 發... 向...

... 申... 第... 一... 存... 光... 何... 後... 案... 向... 刺... 似... 有...

... 附... 前... 了... 故... 答... 云... 一... 結... 宣... 轉... 出... 自... 色... 為... 何...

... 於... 同... 心... 外... 政... 經... 入... 懷... 中... 付... 寄... 了... 善... 經... 經... 隨... 明... 修...

... 明... 主... 的... 叙... 向... 官... 若... 云...

... 奉... 詔... 仁... 壽... 四... 日... 九... 大... 保... 魏... 公... 歸... 勅... 使...

... 設... 有... 復... 奉... 向... 官... 若... 了... 宣... 命... 於... 禮... 堂... 取... 出...

生翁笑於懷中 奉函 如元嬰懷中
下 下 下 下
上

山槐勃尔丁二四九二 日

勅使 晏市 於 乃 陽 乃 懸 夜 筆 宣 命
於 額 生 翁 笑 於 懷 中 奉 函 如 元 嬰 懷 中
表 於 下 下 下 下 下
署 陣 在

西宮記 儀禮使 書 早 且 休 儀 次 修 禮 云 一 卷 之 餘 卷 之 餘
却 希 近 於 類 結 辰 筆 宣 命 焉 一 使 禮 儀 之 物 也
進 禮 使 梓 唐 次 於 卯 日 宣 命 糖 了 於 下 下 下 下 下
飲 將 可 過 云 一 次 到 甲 坡 驛 宿 云 一 卷 之 餘 卷 之 餘
後 由

生翁袋於懷中奉命如元嬰懷中
死下下裏

山槐劫尔丁二四九二 日

劫使是市於只陽成懸 表筆 宣帝
於頭 生翁袋於懷中
表死下下裏

西宮記 儀禮使 書早上休後改修禮去 功券外 懸生翁於頭 係正年
却希直給類結辰筆定命 爲 使極多給 揮懷中 劫回施 之年
進氣 使梓准次於柳日 空筆 轉了於神亦下 燒 君不知即若出
改修可通也 去 改到甲坡驛 宿去 全病之申 可燒

生翁袋於懷中奉函
如先皇懷中
上 卷下 卷表

山槐訪尔丁二四九二 日

勅使是市於片陽
於顯 生翁袋
表卷下 下卷
表卷下 下卷
冥陣座 宣帝

生翁袋
生翁袋
生翁袋
生翁袋
生翁袋

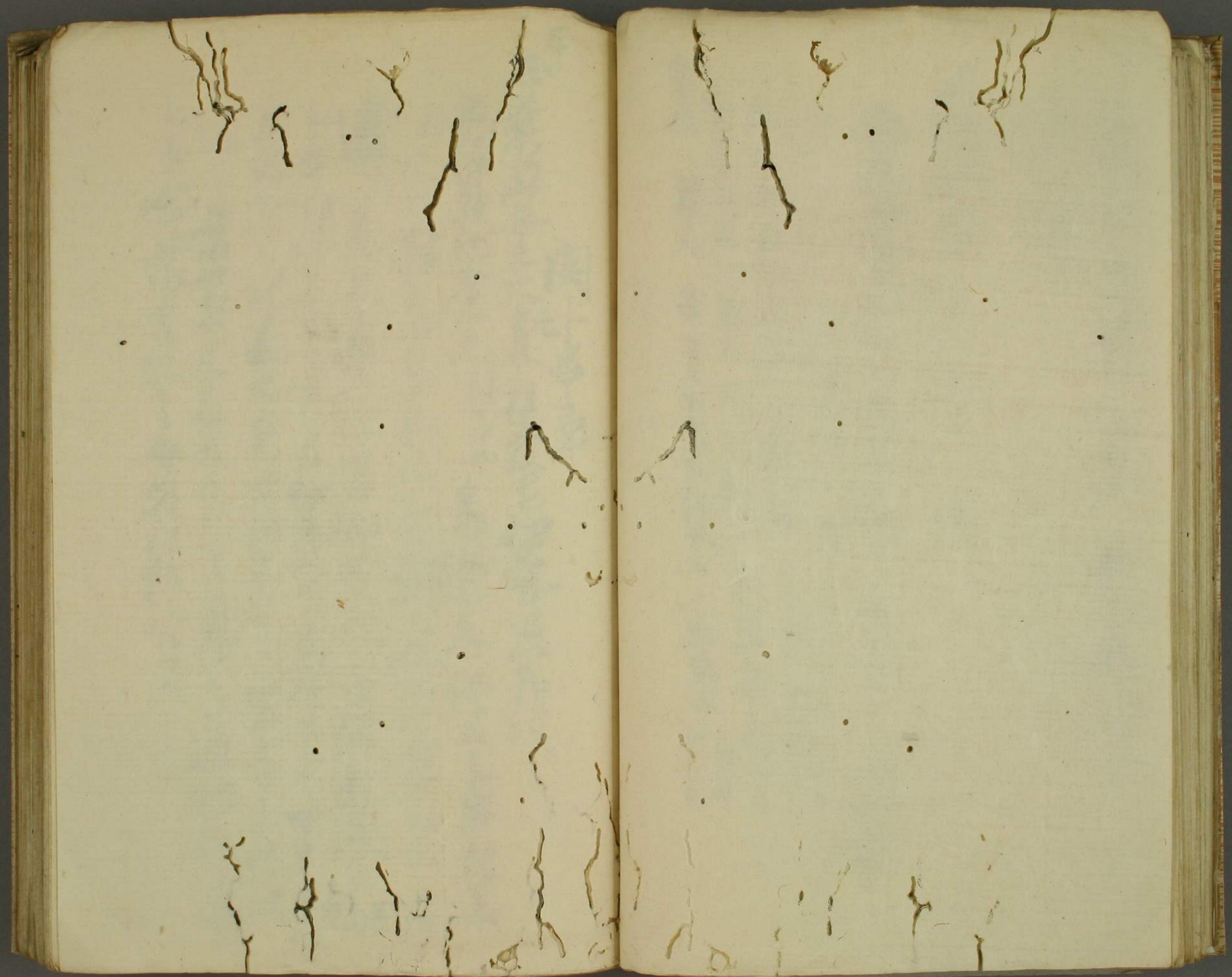

年

閑事考

正業兩身三六... 伊勢忌... 伊勢忌...
 正位外... 伊勢忌... 伊勢忌...
 禮部... 伊勢忌... 伊勢忌...
 遠... 伊勢忌... 伊勢忌...
 卜右... 伊勢忌... 伊勢忌...
 下右... 伊勢忌... 伊勢忌...
 卜右... 伊勢忌... 伊勢忌...
 卜右... 伊勢忌... 伊勢忌...

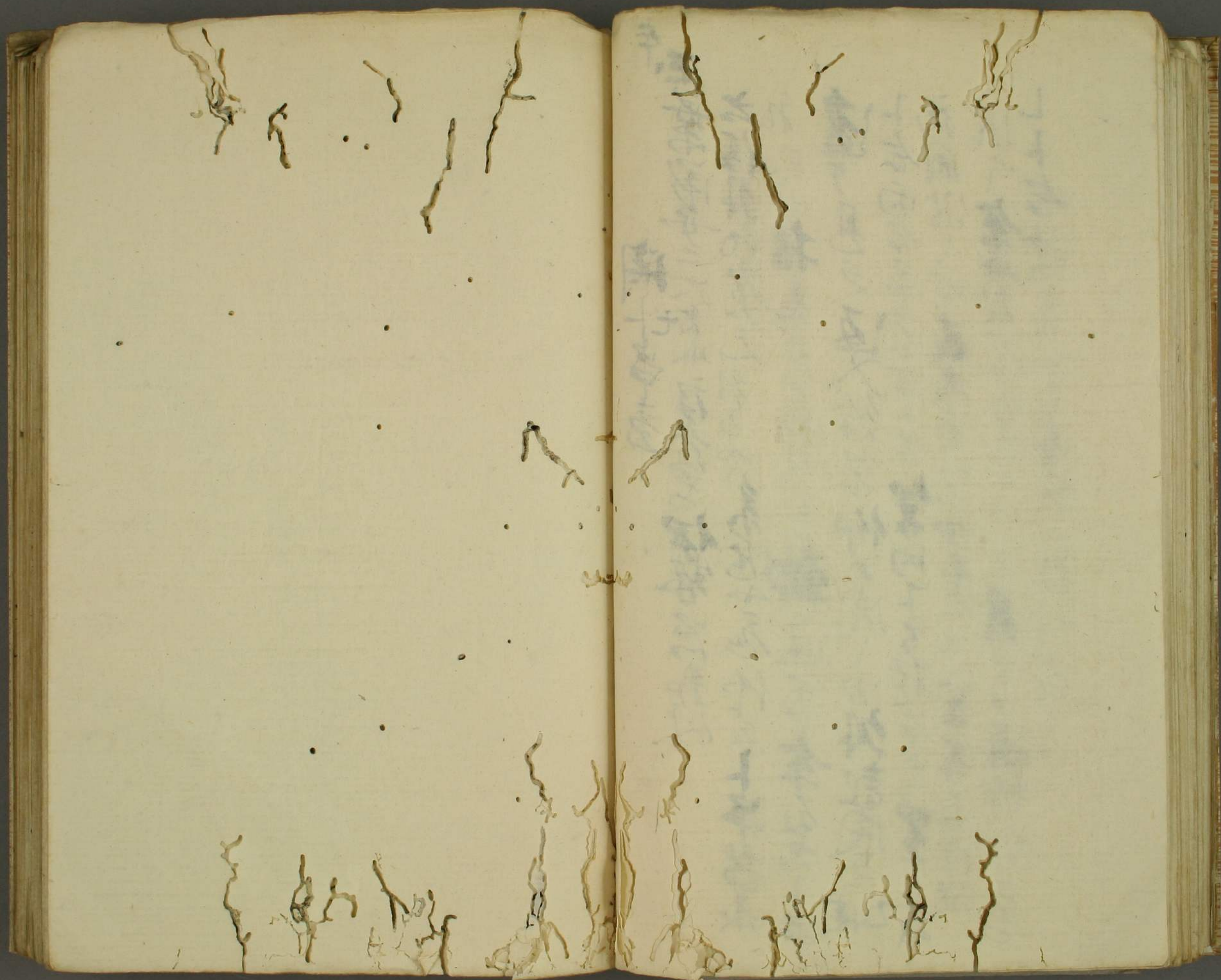

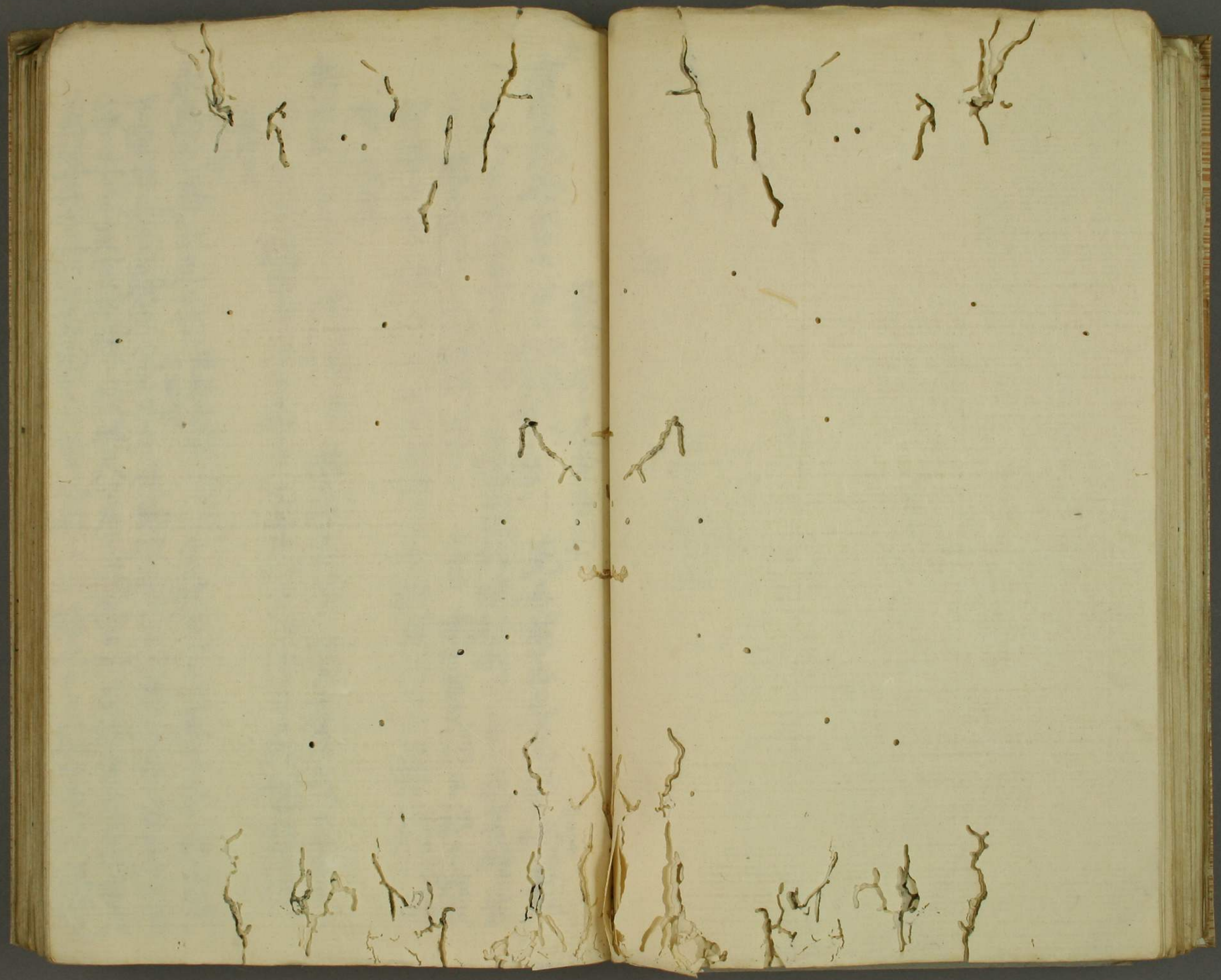

畏沛中及卷中

康定記志永世八廿五

神祇復也 初年

先是中并李光朝官

廿次自職官掌事紀助包台仗事固初建初考未署小庭有器

青中官同作如形洪汰中署次中臣忌部卜部未清取

伊路沛帶於小戶祝此間內侍下車杖縣河於西帶

兵記記仁每三十七七初年形未帶次上臣內記

次於初督錫宣年社考嘉在官仰史台儀士執帶

永昌記嘉康元七廿九社奉帶

下東掃那卷考考是乃官官九帳即以系決予者考臣

等定來先實換後以尺一厚寸法其官折屋柳官左右端老六

色矮其重煙烟五面千上重以麻木綿結之千上以白布

次置案上入几帳内侍取之定手次内苑管人只應事其上
送文氣此中又付内官短冊及内苑管人入座刻痕欲周所
因權效以內苑助家基人合置之追至初次裏外官幣日亦
但用平物家基亦置之内官幣置内外官幣内坊局去

公使給宣命問事

去初年穀返方始了

左經記長元四七十三

初年穀返方始了

上喜

北內東腹上心在西腹仗心在

東面 中署

上以下攻心在并下經

先台名清心仗之入自門署瞻突給

宣年退出故子燈費仗在奉中如起在署當進君上心在奉如起上

授宣年中投買筋取宣命又把力揮起在署當收三揮退出次

仗之通子給宣命退出余系平神

明月記建曆三十三

神祇安候

系神祇安

去初年穀返方始了

署乾角中

怡^三方^三塞^三署大理印被束者^三巽角^三中署次新字^三如^三初^三後^三系^三合^三年^三

坤^三署^三昆^三山^三例^三按^三甘^三失^三便^三次^三占^三多^三入^三君^三在^三西^三向^三署^三中^三署^三上^三以^三還^三署^三內^三

記^三軟^三諸^三社^三宣^三年^三決^三第^三村^三立^三仗^三各^三無^三別^三多^三大^三理^三有^三揮^三自^三余^三以^三無^三揮^三但^三

顯^三後^三以^三大^三理^三世^三宣^三年^三直^三移^三在^三該^三在^三引^三立^三仗^三又^三召^三仗^三取^三押^三角^三當^三令^三

官^三向^三在^三出^三丁^三死^三之^三頗^三在^三退^三揮^三起^三父^三跪^三署^三當^三還^三何^三揮^三進^三宣^三年^三不^三揮^三

昇在交官處退去門外五年打掃
 吉記為承元九二神祇安收
 西在教軍以在東翼
 自南東方者重腹在
 古約山山坐
 此在教不見且南
 當最進上以在
 仗求定以依上以目
 軍三揮退去次松尾
 次信上目第一揮起
 向服半管使定手
 納言雜服片當於
 云必石方揮之
 公仗在吾國事
 各神祇安收
 在正北座
 自東北
 社宣奉次上以
 雖自通
 起處如初於
 信車氣之起
 始信宣奉次
 退去次加
 昇為片尻給宣奉
 又揮東初至平
 上在
 不揮
 如淨地
 中署
 出坊

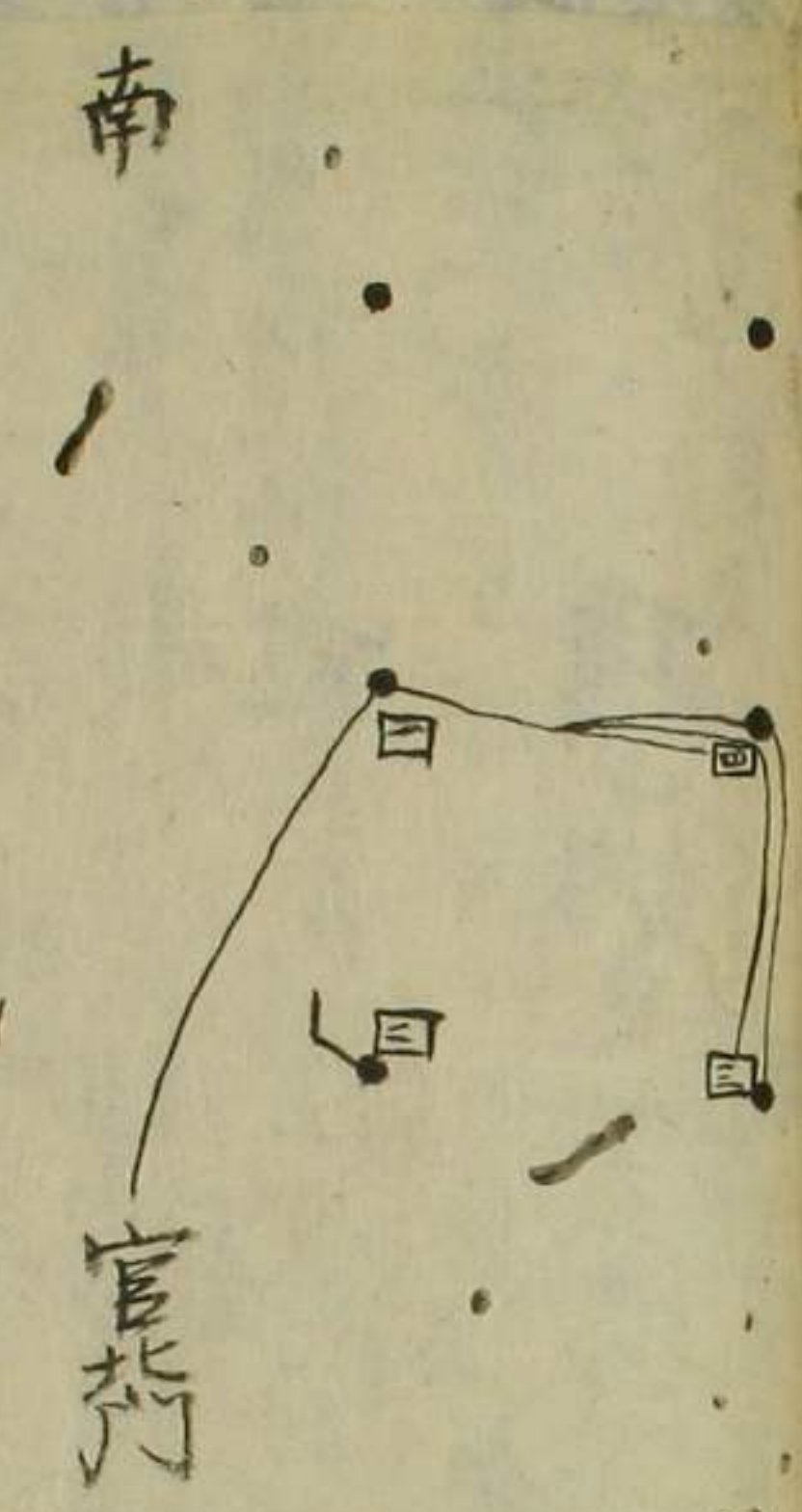

第一人自麻南合眼上依目者皆進壽自志在
 片尻給宣奉退不復在去門於門外為次發揚宣奉
 申傳共取返宣奉單次官第一八第一人進壽上以
 第一人在是如先為蒙上以自也次第一先第一人
 四人衣本在商上以眼為仍不勅查此子為友實而
 上心不存之數

東
 上御座

以仗之或每度開園扉自使或又仗不在此何懼然

已上三箇并依法為堀川納言之處杖口送之方如此以說為持

南之方又不尋此人此係弟皆自有之謂元振在共了及人

所為若更說元但每千謂元振在共了及南之方及之

羽林之或小野在或上村在也今日信實事三人南小對岸

三人西面也上南後如何又千有方有自稱高味在豐樂東上

雖不遠一人原由林一事者而著小最末為著人及三男羽林

古著小為著事早來人也是未抄透元但有說之元不守福元

奉為記衣衣七七八廿五御上

以上古著小門在內事所司事被在次上以仗中事所司事被在

和支部以上以心古自南之方者一古有載次上以仗中事所司事被在

中事所司事被在中事所司事被在次上以仗中事所司事被在

目石書の仗攝中納言中事所司事被在次上以仗中事所司事被在

以上目石書の仗攝中納言中事所司事被在次上以仗中事所司事被在

右是傳才依時基期官就就物宣宣中以下日未各進出少

知是院白記長治二八十三

著東廊在內有同之內記置官於上中事所司事被在次上以仗中事所司事被在

廿居ヨリテ授内付中事所司事被在次上以仗中事所司事被在

台記奉壽元十七中事所司事被在次上以仗中事所司事被在

依在正上中事所司事被在次上以仗中事所司事被在

不依在正上中事所司事被在次上以仗中事所司事被在

奉為記衣衣二十十九社奉

仗者不守社奉事中事所司事被在次上以仗中事所司事被在

云市申云雖云仗為社奉事中事所司事被在次上以仗中事所司事被在

守仗使此者至聖客又乳仗使中事所司事被在次上以仗中事所司事被在

尚方為仗使者中事所司事被在次上以仗中事所司事被在

首月軍在客中事所司事被在次上以仗中事所司事被在

次上以仗中事所司事被在次上以仗中事所司事被在

次上以仗中事所司事被在次上以仗中事所司事被在

東向八首

東向八首

東向八首

東向八首

東向八首

東向八首

東向八首



新任大臣退去御前儀

北齊卷第四

拾遺雜禁

任大臣

御前儀

奏慶賀退去

御前儀

門云：初例不然，未嘗有。間曰：使當外記為北職，御前儀。南及道分
 人，不用門外。立外記，史辨廿納言下，賜為先分，立左衛門，障屏邊，外記門西
 大臣，以不書建春門，暫留之下，賜參議為先，自路中進。至
 外記，史弁廿納言左右相分，立前同行，史使等，立其前，呵叱前進。
 至陽明門，史外記弁廿納言北方之人，留立左近府之東南方，平
 人，留立左兵衛府門之東方，奏議上行，過當左兵衛府門，廿
 倚道北，留立輔上，大臣行道過之後，在北弁廿納言，自史外記前進。
 東方在南弁廿納言，趨度北方，同行進，頗北倚，列立奏議之次。
 去奏議，西史外記一行，列立西方，輔上，大臣不至陽明門，雷四五將天
 右迴，西向，揖納言以下，左迴，而右納言以下，次第如之，各使等，御前內
 列立，紫帶，或公卿，東面，雁行，大臣出後，南面，又弁廿納言，先立外記
 史前，東面，南上，大臣出後，改立南面，東上。

汪家次第六任官 御前儀 呂侯當外記為北曠營司呂侯更

道分之外記史納言并在右下葛為先方左衛門陣展退元

外記四方大后以下去建春門暫留三北面諸御經前列三上參議

以上下葛為先自路中庭行多外記史并納言同前行呂侯之前

退之則至陽明門史外記并納言等留三南人留三左近衛守門東方

參議以上經其中行過當左北衛府門小侍道北留三南

大后行過之後并納言等列三在北并納言自史外記則進東乃在

左參議次去參議去西南并納言外記列三西方轉上大后不至陽明門溜

四五天右廻西向揖納言三下左廻而出納言以下次第如右列

立如也或公卿東面雁行大后去後南面又并納言先

立外記史前東面南上大后去後改立南面東上

今事記保元二十九任大后醍醐次經本路徘徊中內次納言

列三門內北脇次之使東道前行次外記史門列三北陣為北

南西相方次權右中并惟方東左并并推賴西并納言下官東右并并

後憲西并納言重雅東列左右出向列外記史南轉西相方次右並相

去右陣津列南陣北給此間雖有侍內并未坐以中座噴

於兩方之故之仍不相待直右相出給之次納言以下為先下葛為

源大后前出北前行過大后前後次并納言隨公卿去矣遂前行不

取稱後使外記史前行不違列次大后并行納言後次至陽明門

代所押上路末北以程東西外外記史立留請經列前北置次并納言

列三其北北上此間上官并納言列石在違式可謂失礼次參議以上

之西列北上葛下葛前之北右衛門下經列中間并公卿前令列陽南

綠點居大后南面而立留次西并納言加公卿列東并納言同列

雜色亦自河西北行次右府部下揖左廻去淨自幣門東納言下

各揖次大納言以下於本列揖不存此後近衛大將內并去自左

玉海文治二十九日有任大后手權左納言若近衛大將內并去自左

清門陣前留於二條町代關奉事退去依入夜無去立綠後寬

仁例可前出行出立之由御官外託又歸人、而各運系之間無此礼

九遺恨

新任雜官抄 大官淨前事能才案之北并張、有此事新任大官退

去之時又淨并舍若官改等、未及昏退去此自有去且是

日見其抄新任大官退去後、兩日先入夜無此事、外託政南所及

入夜先兩夜比自無去之

儀元二年二月淨并舍後大官、實補為日中事、大官以下退去

無去失儀之此日、以次公氣色大夫、師經、有淨前、由取

中申之間無公大臣、早退、但此間雪忽降、若為兩夜、若可

有之雪不降、以前中、使有先失、同奉任大官、新任人、有失、內

自西、內裏、儀了、共奉內、拜、先右大官、出、結、時、皇、高、松、

次奉議、約言、上、行、次大官、皆、上、官、以上、行、過、列、三、代、例、北、

此、日、東、三、條、有、大、御、長、似、陽、明、門、代、傍、門、三、西、洞、院、押、路、之、程、大、官、

以下奉議以上、到陽明、代、願、揚、之、此、事、大、官、人、至、此、願、揚、出、
以、次、御、石、願、揖、自、出、也、但、先、例、或、又、一、指、也、皆、內、大、官、為、尊、者、右、府、
先、退、出、給、了、後、演、室、給、并、抄、納、三、外、託、史、為、淨、前、退、出、不、被、向、東、
三、條、如、而、無、此、事、失、儀、云、但、可、為、先、例、留、淨、前、事、又、思、之、見、北、
山、抄、

山槐託仁安三十一 任大官 項之內府令退去給為白書者可有淨前

差去之也雖夜陰可有出御前并出之而近年前內府 實融左

府經宗之時無此儀且上官可奉相國亭仍被隨近例又

越前源大納言被申外、內府令予被御外託

撰集秘記 信曆七 大官各時即前事 或人記

長德三年制并在此左右納言在此左右常時外託在此

右、若外託在此左右納言有同方故但受託記在南

并、納言、後、北、下、此、記、者、不、定、也、只、依、舊、例、立、須、
仍、年、集、之、長、德、之、例、不、就、皮、毛、以、被、湯、明、門、內、并、已、下、

兵備府門迎留之大者這一移在此例并納經尖外
進車不自多致之者小依此去西南而東上之在南例
并納言後此加之松例之止外記者又于西南東
西之隨上指之史以上皆為尖下為點行留之
時以東東為上移之之又下福多致留之後
上福人從之其之東之又外記早者大長這之
尚并揮之間津之者之又有太路府時之內
如例之大者者之納之之南面皮之集之政者者
之大有之時並立門內南上西面之

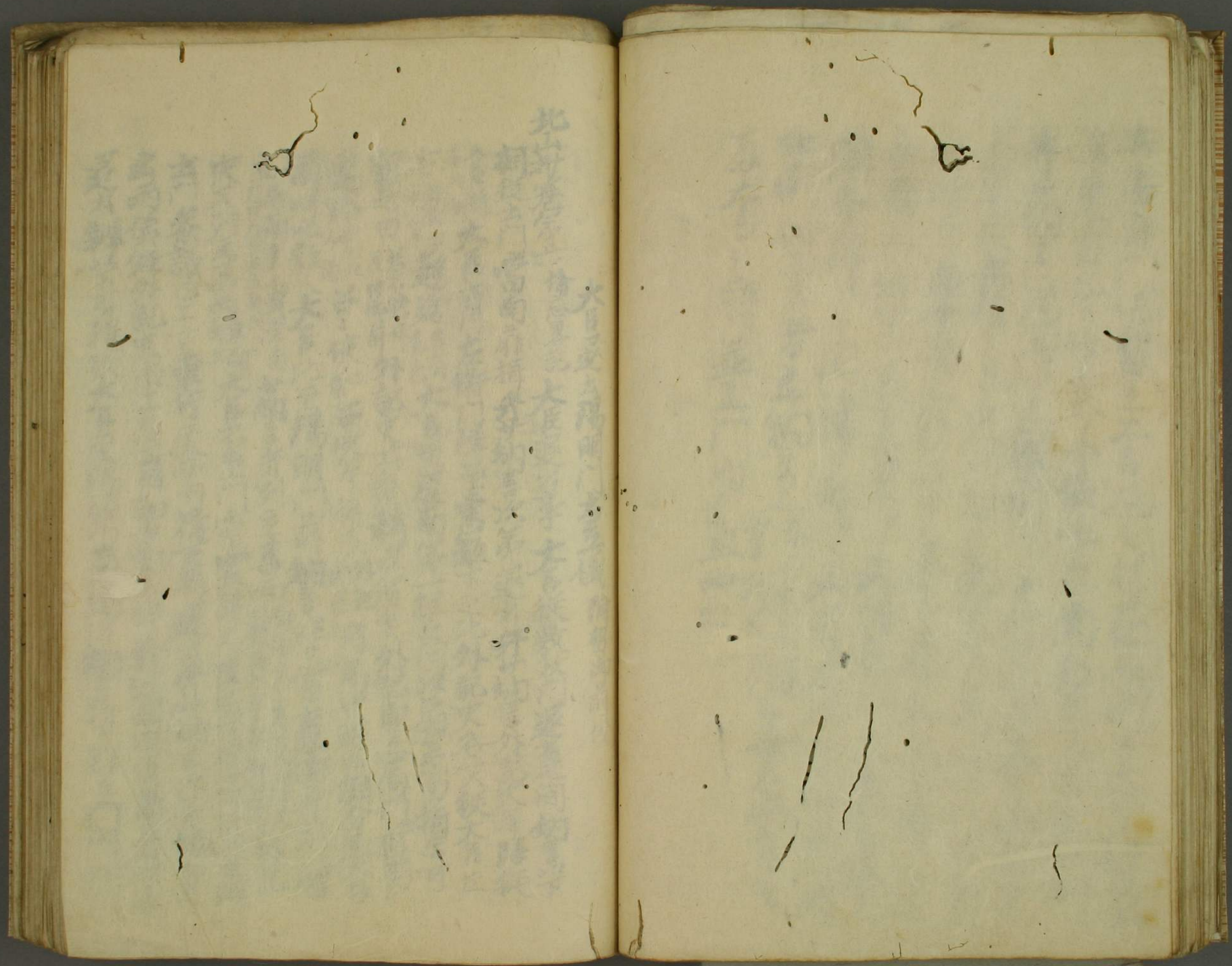

大臣退去陽明門去立儀附留御前後

北山抄卷第六

備忘畧記

大臣退出事

大臣從敷政門退之間納言以下

相後去門當南扉揖并納言次第退出并納言外記史等陪從

入夜時大臣自左衛門陣至東籬下之比外記史各一人從大臣左

每此儀右外記史左趨進且有大臣至屋南第一柱之間以扇若勿指示可

留之由若不然時外記史共跪稱唯留矣外記即三局門前南

邊路傍前北使音二使等稱唯留矣外記自房中趨出相分至大臣

前呵叱雜人大臣比至陽明門前納言以下當左衛門并山門留

行大官之後南面並南面東上或南面并納言并列立其西南面東上或公西高拜丈外記

史又列立其西南面大臣不至門當四五并天座裾右廻面向揖而左廻

去門參議已上一東行更面向揖下鶴退去并納言次第指而退

出兩儀經外記史床子退自御東東行於溫明殿西角者深緩

退去雜以下不陪從大臣至陽明門自退去納言以下群立門內西面

南上卷... 納言以下 大臣或自和鏡門退去

西宮託臨時六 大臣自陣退去事 數改并納言

外記史... 大臣退去... 外記史各人

可留由外記史共跪稱唯各退留外記史房以前南邊西向

前納言以下當左長建牙中門當立... 大臣不至

西向指納言以下共相揖大臣出門之後... 大臣不至

行更西向揖下... 大臣出門之後... 大臣不至

第揖退去兩日大臣出自敷政... 大臣不至

初東行并下... 大臣不至

門內三揖退

至樂文治二十七日今日攝政... 大臣不至

出左瀨門... 大臣不至

勿外記史... 大臣不至

余蚤裾... 大臣不至

台使二人... 大臣不至

代帳外... 大臣不至

賴資御記... 大臣不至

勳仲湯記... 大臣不至

吊當左長瀨山門... 大臣不至

門南端西面一揖... 大臣不至

外託政... 大臣不至

外託政... 大臣不至

陽明門出至入內時

雖淨里內入夜四降日無之

出南所門揖弁納言北行至建春門程取相後到近津東折徑落

於左營津身門前上卿後等先出陽明門北戶先難色汝前駐列

於同府門前上卿垂裾此間已次公卿已下上官鴈列

公卿當坐津身門前列至無揖中路北邊

弁廿納言列其西

外記史列至其西南上

上卿到陽明門初西南行當南間右迴當立向西揖次人上三下

左迴取裾出門南間乘車

已次公卿南面立直上官改列其西南上

次一無揖放列東行陽明門前向西揖擡高門已次人雖南面於

各揖畢未人於與弁已各揖又說參議各揖左迴東行不

還向直出門此說宜云北山參議已上東行更西向揖下喝

退去弁廿納言次手揖退去西言

今案其月西北說何有新儀哉於可有向西之指款

又說已次有西向指者上卿後已次不可向南亦向東而待各

揖又說已次必向南參議以上於可有向西揖

山槐記長寬三十七改上卿經置路至陽明門宰相中將弁

置路北自柳旬以東屏置路於左營津身門前徑又下北於同

門東程下尻宰相中將當左營津身門東方大樹徑西面至

相建同與向立或東面或南面弁廿納言柳旬計以西經置路北

外記史南上東面並行上卿下置路斜至陽明門南戶間有迴西向指

宰相以下各指次上卿左迴出門乘東之間宰相中將南面立有

吊以下同之次宰相中將揖去如上卿宰相中將出門了吊又揖至

下門下立歸揖弁以下此事雖相身多有揖三垂所見之景未參

議揖有無不審之但上卿以下旧記不方白取未人之故之疑信

江家次第卷第十八外記改向陽明門此間用未到伴門左

衛府北下祔自餘公卿留立以雁行并納言在其西去上卿
不至陽明門留四許天右迴揖納言以上左迴而出自餘此或上卿
立東上南面一揖立

園大曆延文二九廿六頭弁明後日改可兼衙其間子細之形勢

一四併弁與五位納言所去以下不依官次

山權託元曆元十七九廢朝後有改始於陽明門上卿者後治中

納言以南面之直源中納言出陽明之時不立歸揖伏人皆立西揖

宰相中將立西揖兄弟依法各別如何

吉記壽司永元六十六改元之後改始又有陽明門去立上卿東行

予到左衛門府門以東止立去去隨上幕間到門程立止後弁

納言當門程立立上卿出門溜下揖予下各揖次予離列於

山下不揖乘車山權託仁安三二八今日權中納言師長始以署政中四名又向陽明門

之時經樹東又於陽明門自溜內南行此事不知幸也

薩戒元永字四十二九室可左大臣拜嘆御退去於左衛門外有

留少前權外元康富在元末自職官掌成共治使理樂送

同別元同日。沛拜元沛者陣次

床子座子經如先沛退去於四定門沛前受八三

六立外元史官掌如先使亦相從中後所南人程三外元史平伏

時沛權扇三沛勿打十八又十八年步不給三

俟臣大管沙夜者止之但有苗御前事大極殿每秀

新任大臣短本路出敷政門并左衛門陣南門外記更亦自左右趨出

進前外史大臣由陣登如先由沛亦上官外記更亦即留

居平伏稱如先外記更立趨進出如先使三音如先使稱如先四人也

外記更亦伏史官掌三音官掌稱如先出未同外史又更亦伏

外記更亦伏史官掌三音官掌稱如先出未同外史又更亦伏

前駢乘嬭二行前行雜色代傳身之冠上官之於傳外乘車
禮記安元之禮 正十七者政始之 今朝新寧其時將被備律當以送之
社君問曰云、又問曰湯明門惟列之為定之時揖或各曰定之時
不揖上以去、後南面之直殿離列時揖者聖曰被後送此奉
日記春和之禮 二定六 唱者左奔經房示送曰、
社君問曰云、又問曰湯明門惟列之為定之時揖或各曰定之時
不揖上以去、後南面之直殿離列時揖者聖曰被後送此奉
社君問曰云、又問曰湯明門惟列之為定之時揖或各曰定之時
不揖上以去、後南面之直殿離列時揖者聖曰被後送此奉

左經記實仁之二十四女殿令傳政上官編
此台至聖者經南陽為系後南戶為左及女中奔奉名及
房之退去給次之攝政及率左者皆半 諸以十納言
并外記中末自志政而美古為傳給 依服不
十日申珠務政及之署傳給
原之移著者左仗在 諸陣給 依之自志政而退去之

外記與不進出如外者行氣色外記與不為既古者
陣送亦外記也、仗中名官當各為單也仗安堂也
平亦如堂、又門內列五如大官名日仗
玉堂乘兩女之二十 三后 後河內各左官 中客
左者臣以下系奉堂出內重事、台者去三子、以三系

在左者多傳代內 官奉、仗來進去大官名及
出、後左官名、其代、仗亦行進、如堂
至三條、左左官名、其代、仗亦行進、如堂

車而主仍以下車行... 殿侍北平西... 中門廊邊

十二日... 中門廊邊

又下官云去之后... 隆臧云先宮司除目了

左大臣起陣座被排側

中門廊邊 諸卿居門內方

門云卿亂立中門外... 擬左衛

而大臣被作可立內之由... 外記一人史一人立

內左右外記在右大臣進行之間

水六七辭又行... 尚可召也外記召了使史何不召

左右平伏稱唯起揚... 使史不召

有兩說然而家... 尚可召也外記召了使史何不召

哉而史秦宗不召... 使史何不召

召使四人左右各代... 使史何不召

而到二系西河院... 使史何不召

而到二系西河院... 使史何不召

而到二系西河院... 使史何不召

而到二系西河院... 使史何不召

而到二系西河院... 使史何不召

而到二系西河院... 使史何不召

而到二系西河院... 使史何不召

而到二系西河院... 使史何不召

而到二系西河院... 使史何不召

而到二系西河院... 使史何不召

而到二系西河院... 使史何不召

而到二系西河院... 使史何不召

揖了上官起高路南北上東面列立了云云此外不見
給依立后之間宜有奠奠陣仍揖之知儀以傳
說知申也

史官記

名是五年八月下旬今日是長志在移軍在慶

身有生奉命仲友長奉命後初者陣中男方中男退出周方市在慶

外記者時

大并信相廿內記後初者陣廿內記退出周方廿內記

起為多廿內記外記史廿內記官居廿內記外記廿內記

召仗三言廿內記仗四人廿內記外記廿內記在在廿內記後廿內記

至陽明門廿內記代下北面廿內記立廿內記列廿內記西廿內記方廿內記

車以諸口廿內記法廿內記字廿內記退廿內記出廿內記常廿內記今日廿內記德廿內記東廿內記洞廿內記

出引慢為陽明門代也

御前雜例

久我相國記在治二十八

于時有...

次在給宣命於...

經吉盛...

...

中官...

由軍...

...

相從...

中...

...

官...

布...

...

官...

右...

...

...

...

...

...

...

...

...

...

...

...

...

...

...

...

...

...

...

...

...

事了内官官率诸司上官未经借以借月事未第以在
其物情是系外使未借借下白博今有物以否物何事及
事内内存官官任官官任官官任官官任官官任官官任
事官官任官官任官官任官官任官官任官官任官官任
唯借以借以借以借以借以借以借以借以借以借以

五上之原安之六七叶口程案在伊如云以第程也

法守守守守守守守守守守守守守守守守守守守守
用名名名名名名名名名名名名名名名名名名名名名
宗宗宗宗宗宗宗宗宗宗宗宗宗宗宗宗宗宗宗宗宗宗宗
十言申申申申申申申申申申申申申申申申申申申
仗仗仗仗仗仗仗仗仗仗仗仗仗仗仗仗仗仗仗仗仗仗仗
之其子细而老仍间之其子细而老仍间之其子细而老仍间

宗宗宗宗宗宗宗宗宗宗宗宗宗宗宗宗宗宗宗宗宗宗宗
仗仗仗仗仗仗仗仗仗仗仗仗仗仗仗仗仗仗仗仗仗仗仗
季季季季季季季季季季季季季季季季季季季季季季季
由由由由由由由由由由由由由由由由由由由由由由由
思思思思思思思思思思思思思思思思思思思思思思思
不不不不不不不不不不不不不不不不不不不不不不不
臣臣臣臣臣臣臣臣臣臣臣臣臣臣臣臣臣臣臣臣臣臣臣
且且且且且且且且且且且且且且且且且且且且且且且

云之始而奉祀院宜催之仍儲東廊也此亦可止
由何者止云之內亦奉之亦中宮確有文
時憲密之秘錄不之被具由云之內府內之被
禁制云之其事尤理也古長具亦前八只可在
意奉也全自上非可有沙法奉也傳見其
事也或云賴業密之勘定例見時憲云之新
為之亦不盡也長法亦集仁年皆具却亦承久
五年無所前古例也然亦亦初之條編大臣之進
止也專不可及上御波法之近代之作法皆如此云
亦法云去年伊摺都之因大臣并是光東廊

出立也惟上御於前門下留立令出上宿亦
例也而不移立為年不能出立只立位上友亦
列嘉嘉門外云之者其事也亦亦亦也或伊摺一
社之都之時不之還者北廊之故亦東廊出立
或者出立之時留內大臣令出年下下是例也
未嘗有東廊出立之在嘉嘉門出立年亦亦亦



Handwritten scribble or mark on the left page.

Handwritten scribble or mark in the gutter between the pages.

Handwritten scribble or mark on the right page.

Faint, illegible handwritten text on the right page, possibly bleed-through from the reverse side.

八首神祇官已下出之事

表初事祇官已下

兵範記仁安三十七

初事殺五

此簡上以率上官被系又下官

出至嘉其門小庭

中史

史李能主下官後上而下

初之止向小官七揮月及答操止以嘉其門

以起登下官出至門小庭大外記奉史以下列立

祐短列去道出次下官已下扣後退去

中右記寬治八七

日上好

事併詳上以古去扣扣章上受

著本在諸帶及脚暫止仍市与行于史出至

社也事集先事了上以被出門

上官出至先上上上失之者每人

仍出大外記完後其人万者此出至

事了上以被出門

出至嘉其門小庭

以起登下官出至門小庭大外記奉史以下列立

祐短列去道出次下官已下扣後退去

中右記寬治八七

一乃三品給者朝但未練之官偏取信出之依不盡多之修書
朝中納言通後件出之全不之予也上官未先之壽惟先
平枝引上官先失礼也為後度所記要

件出之予也朝中納言說有失礼申之也譯納言社申云必
不有給也又昔檢又於社傳門有出之但近代後了旅家
在の者若上出之也時有為必而在者後君大外記言信并
大書更被後申之也近代必有為社記在の者若出之先
然若非失礼死但申納言之說大以書遠致速是也

三長記建仁元

八十二神祇傳項之上被兼平出之山外東面
撰平太史史國字亦各撰六枝若山内事版在野去起在枝
著帳伊世都次台仗王結官命王良上内記給
宮次予起在出之三櫻外在の山上心撰社是予以下各撰平
上心撰社是予以下各撰平
此言平并大外記太書更
上心撰社是予以下各撰平

次内記給官法下及起在之在後上言以去起在
枝傳者服者の曲兼兼命下台更下撰出之也其也

中伊世都給兼命
次内記給官法下及起在之在後
以去起在

台別記久安三十二

台官政乃平在予台の依所人言也
兼及平出之入表政門依右近傳中書拜兼兼命乃相公經奉路
出自敷政門大臣出表政門方也非兼兼命出自日之門平時更外

康富記嘉吉廿一

十六梅宮系
侍系向即被始也先者去之儀名也内西脚東而一列也上
也上心撰社是予以下各撰平

後竹林池右在存部康富元廿九大原路也
一人手書也雜之四大今日内仍并不兼也仍無也之收自書到の

外記名仗亦各處

長輝記大治二十七年

有侍史門經者南門著西屋中署下官多時納之宗

外記史不出東東南南向立不揖入舍中署需也

汗在為宴花殊也仍而史者在此後及子殊上并不兼亮

及子了上并納氣宗忠古廿年字成系仁召仗出向南門

物外史到東庭如前上以經并納云在末去官在外署

東南在并日署中署火并振神在道出于時天樹明

分物之福之上以以下群物出待賢門

吳 易味記仁安二十七年甲申今日吉田奉之依為分配兩始系社以在年

後經出立外事所帳亦平下祐送相揖送之署到取

長秋記大治二十七年神會食也春中稅中署署中院西云中署先之

在并年立美親外記以受方史以政在在并向平云上以各將并以下列

然事三地近未例能設也云了

日記日五十二神會食 且仗亦行署東二向在北面并在在中云云

向右問納言忠成立北庭指廿并宗成立南庭如送各指云

前署也

台記冬事先十七伊世公四和仗奉首左中署并仲余及三心署北庭

座係大濕并

等不五五

Handwritten notes on the left page, including a large vertical scribble on the left side and several smaller marks and lines scattered across the page.

Handwritten notes on the right page, featuring a large scribble on the right side and several smaller marks and lines scattered across the page. Faint, illegible text is visible in the upper portion of the page.

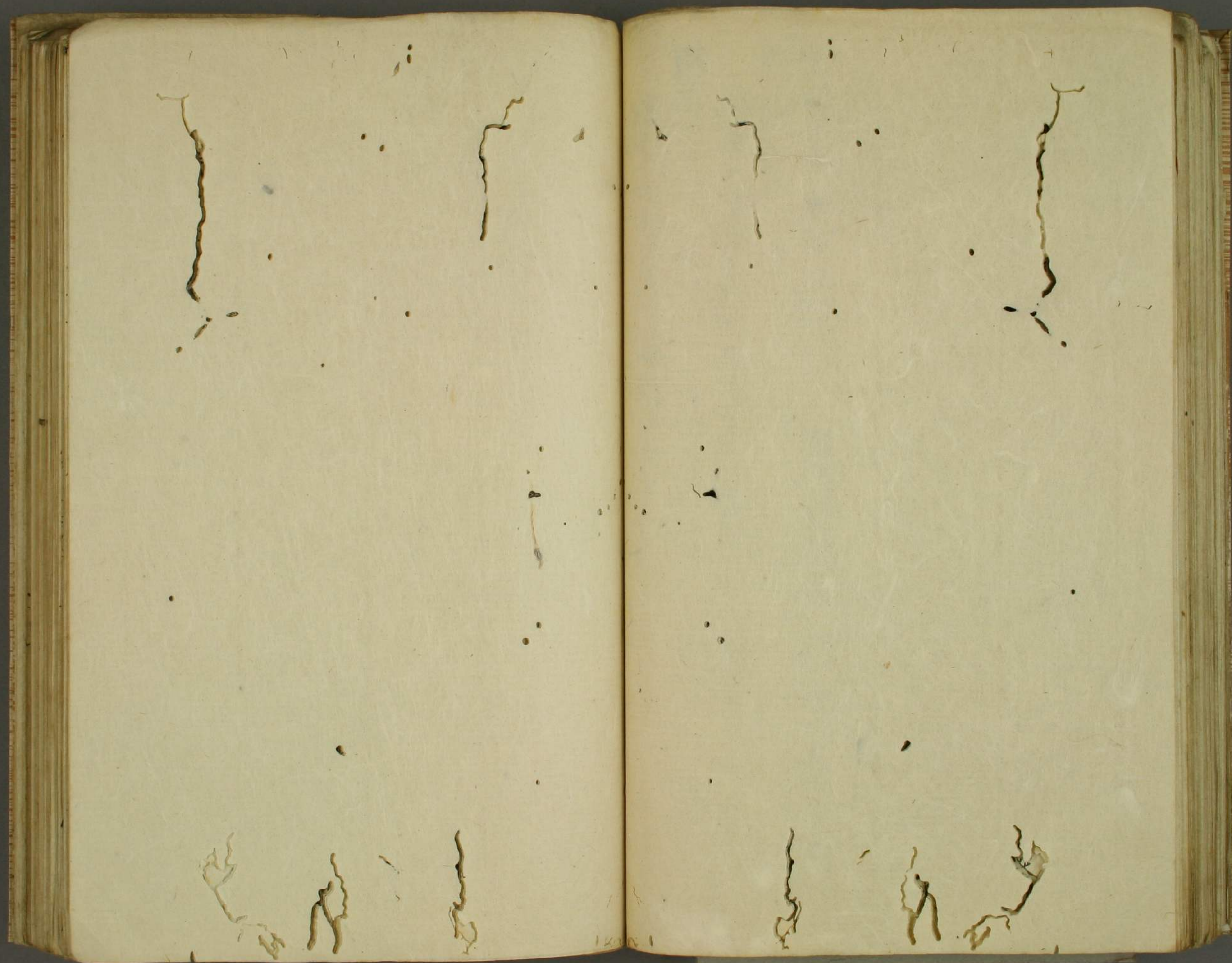

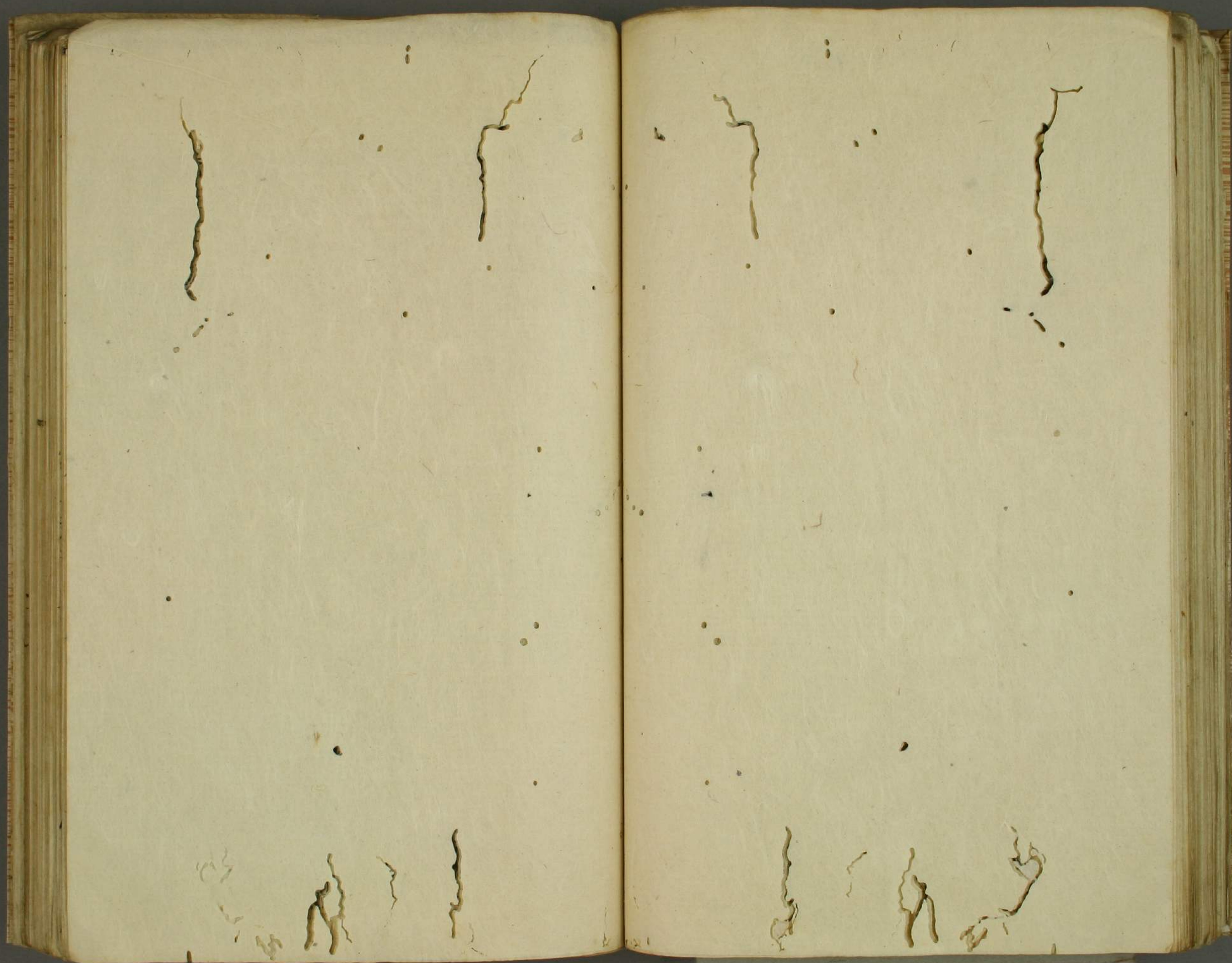

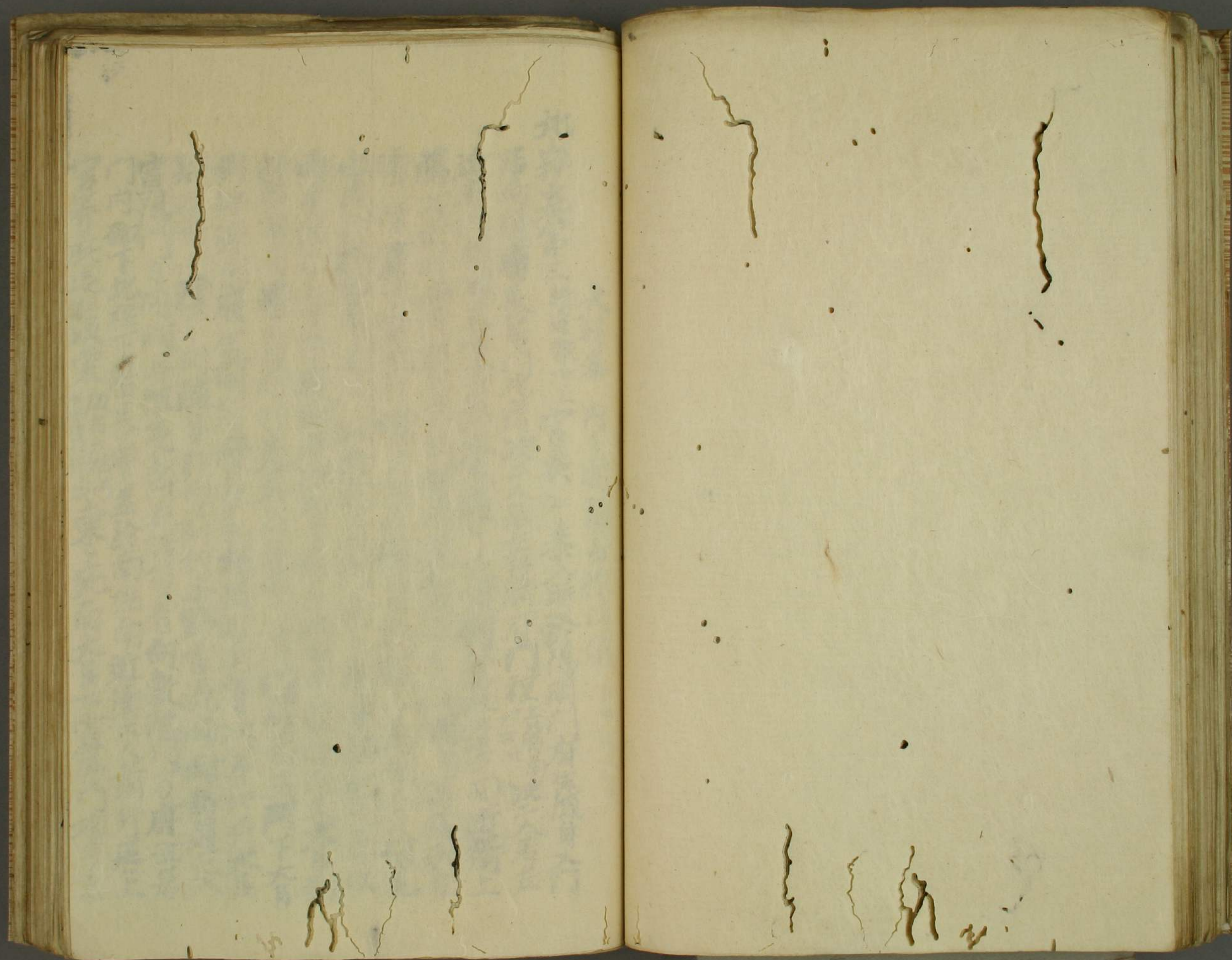

大將奏內時隨身作法儀

付兵仗使所

北山抄卷第三 拾遺雜冊上 官奏 奏入時於陽明門府生隨身門
 居南邊番長居門北邊次二人居左 衛門 裡上 衛南 次二人居左
 近衛門南次二人居連山路大官過了之後到金殿邊之間近衛上
 藏入前行西走過外記角有兩說南寄走為 冠其後到左
 衛門津下更北行 檀子間居懸自於檀子為制人之伺見
 也或於外記角見斤袖而走首到屍下若身軀肥大者以
 兩手取弓身軀瘦細者以左手取弓以右手取筈而走大官到
 外記角間番長前行走居於左衛門津門前南掖門下大官
 到伴所間府生前行番長起相隨近衛等次第行列大官
 到近衛門津之間隨身引而前行小野宮流嶺間路過之入
 宣陽門之間隨身偃氣息若拂笏者向敷政門方府生居
 門內御下北柱下番長動之立於南柱南近衛六人前行居上
 官等庶退柱以東 或有六柱乃 東上北面大官下宣陽門壇下之

時番長相隨大臣下元之間府生番長前行當并座堂部東
程更折南行更西折經敷設門前橋南邊或自堂津柱南入自同
門南邊更自行副堂幕西行達於左青瑛門南廊內跪於小
板敷上東向立片膝居願伺陣座見被參陣入府生近衛
在敷設門東
參上時大臣次次隨身以上藤為先次到弓場殿執杖時府生
刷衣元等番長入居時簡下安或跪此以強同大臣登自青瑛
門之時番長進執下發大臣到事奉行事障子下之間番長
懸片膝於青瑛門內以大臣下發發衛遣於障子方是為令
下發不行障子之云其後自當退去臨退去時又如初居簡
下相待之至障目時若隨身不相副參上間番長一人近衛上藤
一人經兼香液北兵清涼液北後凉液等西到殿上口大臣拜自
少移敷時進取當而云

大臣大將入自華德門時府生居宣陽門內御北蘭柱下番長
前行居於昭湯舍南築垣東山門外近衛第一者前行居於
和德門外北腋小居邊北近衛第一下五人入自華德門
居於御書所之其部南坤上座面當第間居大臣入華德門間番
長延陣座後砌之其部外通自陣座後居於宣仁門內左近衛幕下
五乘安元三廿五官奏 泰內此間皇居間院弟於三条坊門外
洞院碑下自車入自左清門建代件門外隨身折南座祿有
赤子座前居東頭經系之座前此間左番長入前行左番長
向左大元
小將而過時後短以人在赤子澤登坊此間前先行之
是雅大內下毒戶青瑛門中宮次起座此間經陣前居東頭進弓場殿
代主官人乘駕前行杖相送隨身小會行門代短小庭同相後柳蔭同
但隨身南多多代中北中事南以初外北面立
康富託字德四字下以下涕拜噴之處後為以上人迴立其部外

番長一人 近江前經

後兼侍隨身於左衛門外立有之 有之 予不及見顯鄉

同託應永七

內管實云云

西園寺者陣時隨身前放入陣

內之間直仁陣官人不可入宣仁門 由效申之 隨身可入陣 由申之

所詮非為私為者陣上者隨身可入陣內官人有所有重司申上

之由內身直向答之間官人先問所有 其間事數之數其間

元日節今次 不知此者

若取上極 朝拜

若取若座番長

之外不可入小

北山拾遺上

官奏

無隨身奏者於青瑤門西副衣服或於此處 著

新禮云

有隨身人持之無隨身

有隨身之人或隨身一人大官大將

時番長入而入而居神仙門中將簡下或留每各門外 上隨隨

康富記室法三十七節會

右幕下之南在戶冷招給 之 幕下 下

示云余夜於陣庭與陣心隨身之長 今直當之由思給而如去年

陣人他期申 者不可然已去 年 分明 上者節會 之 幕下

百仕之為當局催之上者 以方 入魂 之 申云 局勢遠例仕今夜

後 之 奪身 之 陣人者 雖為催 不 如 自余 公人 臥伏 雖不 變 被

仰 之 熱 之 申 之 返 之 即 由 申 之 官人 之 示 以 申 之 處 陣

官人申云 如 若陣 以 拜 煩 者番長 之 致 之 仕 之 條 強 不 可 申 不

存 以 至 公 子 日 者先 閱 陣官 不 被 仕 番長 之 候 堅 之 申 所 存 以

去 之 年 之 變 者 魚 雖 申 不 存 當 在 押 之 及 泶 泶 之 間 不 可 及 喧 嘩 之

向 存 於 殿 信 事 申 今 透 根 此 之 陣 人 不 可 被 仕 上 者 祇

彼 無 之 用 之 遠 出 之 申 中 云 於 大 將 者 本 身 之 後 之 致 計 行 之 間

為令屬發堅の申所存之条不可然且亦耐之内將監將曹存生
番長近衛之次弟善在之申一人可支申外至可退去者各怨下
向各尤又至奥府當為之事心方之候以隨身可令自之至弱在
者被始之次第之候傳及可之直之由内并被作之不在奥府
時分中書長自當者傳及可之退去可認在傳及可之候若中
長可退去以方一可討之由可申繼申合高以不候申請症候
賦直當時分隨身可宣仁の内之條堅可支申云不物問各之
可申進寄之可申邊付之細申入右將殿之大將也社命傳及
申極大以奇怪也早申被下又可及奏可云、候更之後背約候
極能於級上喚可云執柄之仰内并之番長不可又宣仁の内之條
官人支申無之謂可者奏可之由内并被謝申不可可也尚之
可加嚴密之問各尤是也申取引之返可者忘可者奏可也
可也意也申付云、可也於來子可也、可也傳及申合

之傳及之申申定文有似也而内并堅被申不存之留今夜之候可
從上宣之内并之被券中分於奥府者一被石仕隨身之条不能
左右仍於將當者不付文是故實之自余出心當者各有家之
文心之於近衛傳者大將之命傳官亦不可遠背之候分相也傳及
早者若可致仕番長於節會者不可以奉朝也其上云今者奏
可者傳及の申無之謂早可致処罪科之申被作下者後悔
可叶内之候可致何申天氣尤有其思先可意關白宣之由申
之程不取引之可也者可有聖断不可入之由申申切之由内
被同申為叙處被仰下云、就是非先不可申不存、退可申
秋謝之由申之可也上者之候之候免之角可也内并作云、領
狀神妙也相構能願不可申之細無為可進退之由申付、可
今夜内并被善奥府之時隨身可也出張自當可也發人
之信之由内并之起奥府候之時又申之長進寄直當内并

移謁登之陣發人表誠直當於之時番去於陣官人北傍引
宣仁內也凡今夜之役局勢不系以事申決之時陣友人撥出
者向後乃為公平之遠凡非無患之仍屬每為之系之祝花

圖分

人事記治承三十一
馬乃以他身番去久云之問好就事時結云云向江上方問之由番
申時也二又宣仁內也乃奧是未揮照留也若藤本長押早與
在御前也擇之直結信隨身直也此則史例之在在也
以下不尋也言法若未并系番依仍下也凡色之退下番也
經此程內到初亦東右直之門上結結以馬直也
二言也若中夜平伏社中勝突云番由官人持也
玉京
申至三由番傳奧也
兼富記治承三四廿六
大樹漸欲入門路時此中為長高門北三丈許云弓走南至

兼富記治承三四廿六
大樹漸欲入門路時此中為長高門北三丈許云弓走南至

門之扉之通界之世之發切事前也苗者向拋松相於若乃
是放矢也其夏每度大將也其有之也何

古事記二近衛大將騎馬時番去騎馬先願之取之為退掃難人也
云而八條大將保忠為桃尻就前馬去云之官馬為冠及

山槐記口傳整美 一馬將隨自身居居事

大信古事二月廿九日在法華寺社信云左右侍之隨身八大將之云云此
東面之列若右左侍之隨身也大將之面上山面之列若古事也
後條記寬治六二番義右仗官大后宮右大夫者撰在余之曾孫實
依官人未系之他身生有買藤突台本內記

台別記及妻西北燈氏諸 至下社署 余下車散任怨憲抑櫻也

發
大初取當即率上遠市向被微也云之初隨身近衛自西秀外云
一初後事在法華寺若常也云又在後余也假隨身不隨身
依法先日向公取法師 大將隨身不初是先例也但發事聲 署余記
依初申也

慨心慢外入自慨而面亦一問著坐
隨身香長直當不
外亦不隨身近康亦外亦行
隨身不亦行
中書
後身皆在後
中書
宣詞日吉行幸之仰為守清月以在并為房社仰不取

楊外在官人
勝字同
小右記寬仁二十廿
余此入陽明門到武曹司程每人陣頭做仗座之間隨
執續松攸砌邊左左右來傳

後野宮相國記衣永甚七七
列五橋木西
入宣仁門相從下船入月華門相從於所發前聲
朝觀行幸
次壽而雲於南階
進言所雲

玉海文信三十一
氣色
小進
中門下

此版回... 治遠

七教... 其至... 按政...

此... 練政...

左... 又... 禮...

禮... 禮...

禮... 禮...

五... 禮...

自... 禮...

列... 禮...

同... 禮...

此... 禮...

此... 禮...

修不禮者... 子教在... 惟唯... 曰北行

此身... 南行... 子又

起平... 惟... 子又

此身... 惟... 子又

此身... 惟... 子又

此身... 惟... 子又

此身... 惟... 子又

此身... 惟... 子又

此身... 惟... 子又

此身... 惟... 子又

此身... 惟... 子又

此身... 惟... 子又

此身... 惟... 子又

此身... 惟... 子又

此身... 惟... 子又

此身... 惟... 子又

此身... 惟... 子又

此身... 惟... 子又

此身... 惟... 子又

此身... 惟... 子又

此身... 惟... 子又

此身... 惟... 子又

諫閣一年二拜事

跪入次二拜... 跪入各名門

神仙門... 揖引

揖引... 揖引

揖引... 揖引

陣中... 陣中

陣中... 陣中

陣中... 陣中

陣中... 陣中

陣中... 陣中

陣中... 陣中

陣中... 陣中

陣中... 陣中

陣中... 陣中

陣中... 陣中

陣中... 陣中

陣中... 陣中

弁長淳内令入（雜可方脚對面神今食象終）
定打是引（由彼界食）間無由對面（以徑存跡）
打初以無書書長方未進前（言）出神仙等者木門先
陣先打宜仁門透（括穿陣官問時）成刻（由次入向）
門先打宜仁門透（追前一方）以史起（長又進安）

先陣
先打內
先打外
先打外
先打外
先打外

花人權在廿弁長淳吳滅下去書（言）
山更在兩四正七（率初為弁）署執（多押益後徑）
陣在方中庭（一人從後）在余方方如長
中心透打由由出（以七時內）打打下者似多時上

通觀林 余在方之角中心自初心仍徑打子南居
入自更左右自好广西之（以方他身在背）相打打打
掃布（多掃布）回為防一級信防經不更（包左膝）打打打
以下

玉海文治四二十六

初奉親奉幣

卡乘車

內記持素宣命單

乘車出門外之間持素於車中見之返給

同記文治三三一

此日余及內府始出御燈衣始出河原先有小道奉手後

著衣冠

每力駕毛車中帷短車雖入仍下家司出納亦各進差揚燈

柱

被車雜入引入車訖置額木於榻東帷東去五六丈儲陰陽師登

東

而手去七八尺許攝小先供水隱膳彈心大弼資奉朝官先自手

洗於

踏板先排次持素椽資奉傳取余盥嗽以手洗口不用土器訖拭手

細制木夾紙

板諸大夫持素已上前馳諸大夫亦促之又資奉衣之轆外

後之手水

了撒手洗次供湯賜物一同置前踏板次陰陽師圖書

以順茂

在宣朝官著座東而後了余解繩梅命資奉朝官

陰陽師在

近取大麻持素余取志手梅了返給取具贖物撒了

伊又還

日記月六三辰刻出出燈之大燈門

之千秀河畔置石三棒 次供多水用標羊先陪膳以政朝官用之戶界之

羊返 即撤之河傳係王稅以督茂在宣朝官練進署本帖又供

贖物置於板如初也 陪膳同人前駢亦後送枚 解繩拖人所

如陪膳取大麻持來余梅之吻之了 陪膳取臭山贖物撤了指

措限開白記三治三三此日初有淨燈由被奉衣時許出東河原 大燈門裏

於西慢外解下車開西慢於左右引入車於帷中 轆 免榻之東

先供手水 標多小 陪膳宮內大捕李佐朝官微各會河原 伴人四信也

車前乃開戶員手洗於車前板洗多也李佐朝官下之轆外乃

供之了持出次有被奉陪膳而縫改以督茂宣平朝官著座

同時陪膳買贖物於板撤了 陪膳進署取大奴佐持來

玉葉安員三三一人余友右有始出出燈 巳刻出河原

入車於帷中 中喜 先供多水陪膳家司有長朝官先於畫

先撤祿持來有長傳而系盤嗽以手洗口訖拭手 細前木著

陪膳進件 已去駢諸妻史也又有長名三福外程也

次供少燈物 日兼前踏板 伴師太膳太史也

著座 撤了有長朝官進陪膳師迎取大麻持來

撤了 返給取具贖物撤了 退下

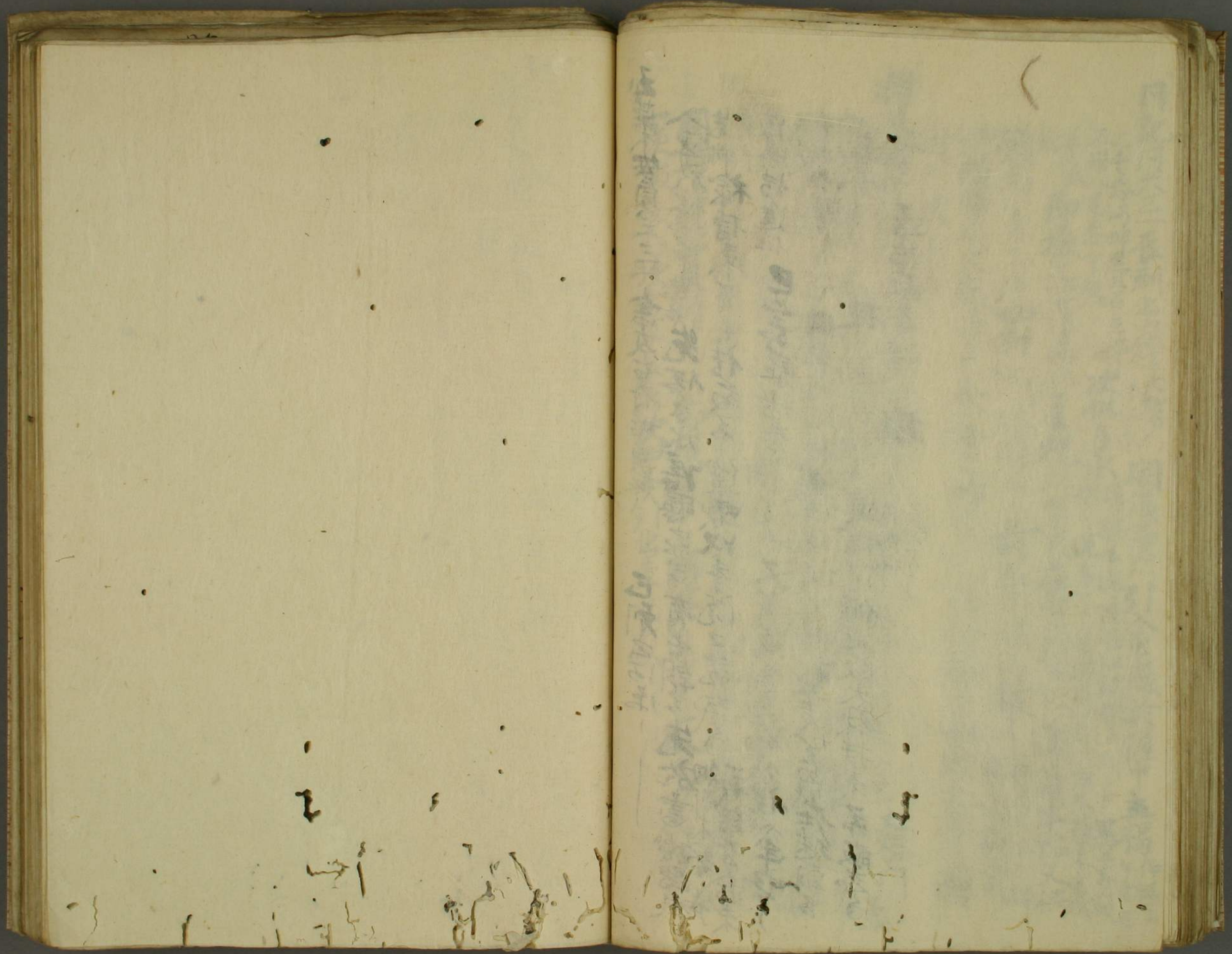

[Faint, illegible handwritten text, possibly bleed-through from the reverse side of the page.]

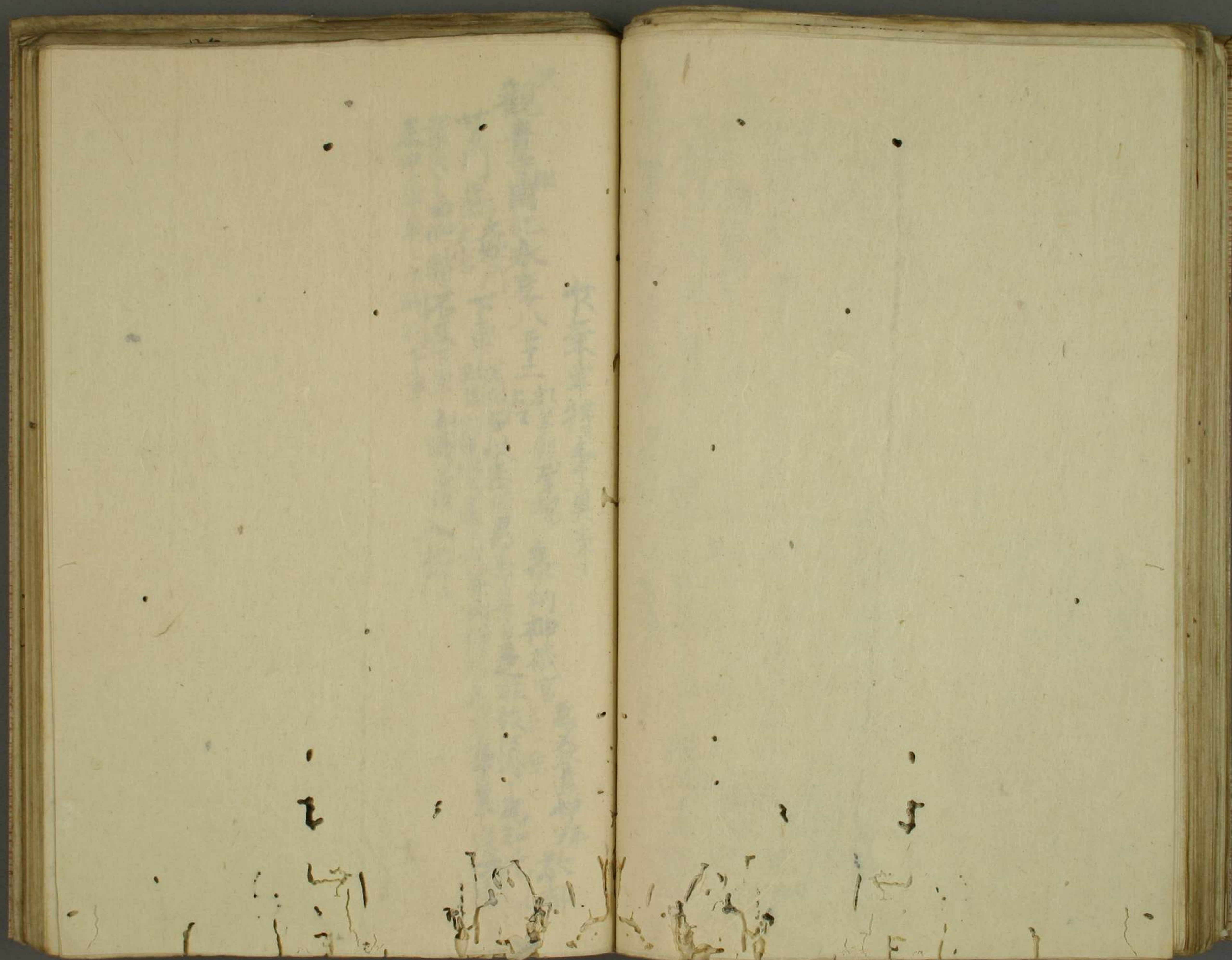

次集車待奉具事

為發遣伊勢於

^典觀音寺國記永享八十二

^初奉齋牙幣

各向神祇官

^{臣下幣也}

芳門曰跡大庭川下車

故實也召供云奉具仗并內侍未奉具了後

未申奉具由仰暫石及下車十時召仗入北門

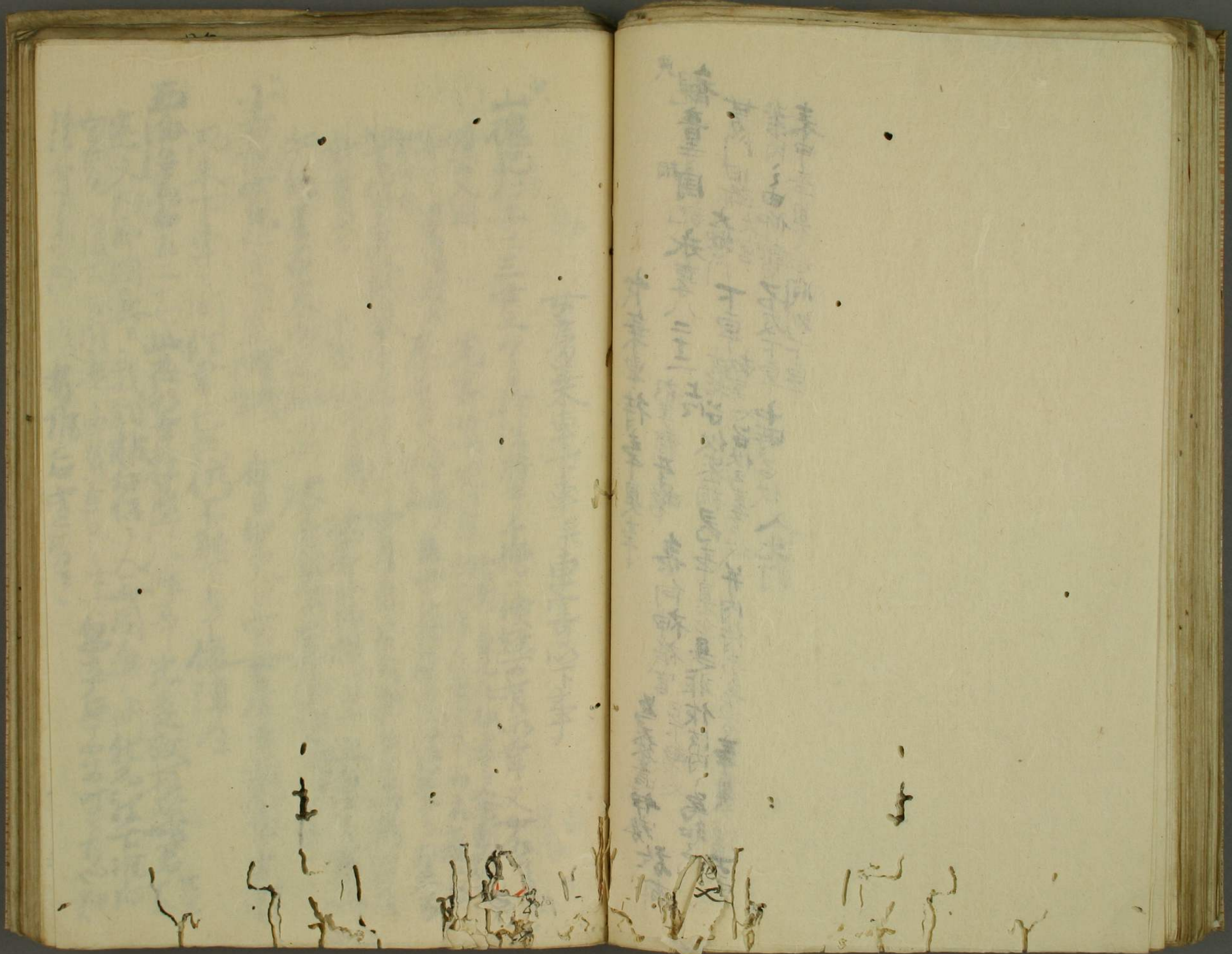

Vertical column of faint, illegible handwritten text on the right page, possibly bleed-through from the reverse side.

女房乘車下車并車寄以下事

山槐記仁壽二三廿三日於法勝寺千倍續經下有此事又

始乃入給

先寄女房御車

上下存之白生草衣布衣

下皆若此

春宮女房

女房車三女并老五

針貫

中畧

次寄女房御車上皇

今皇太后宮女房等乘車生

而末下車之間

依障內

玉匣... 五二十七... 此夜... 故...

密之內... 同... 故...

宣... 後... 同... 故...

後... 同... 故...

後... 同... 故...

十日其痛未結... 夜行幸及曉同乘之人... 中製 仲娘君入内之侍... 每宿上人宗親... 弟内内裏之自降... 下事之所... 其痛

日走冬三廿之世... 出車五向

... 出車五向... 毛車... 侍... 其痛

... 侍... 其痛... 下... 侍... 其痛

日記... 先法皇... 侍... 其痛

牛... 侍... 其痛... 侍... 其痛

侍... 侍... 其痛... 侍... 其痛

侍... 侍... 其痛... 侍... 其痛

日記... 侍... 其痛... 侍... 其痛

侍... 侍... 其痛... 侍... 其痛

侍... 侍... 其痛... 侍... 其痛

侍... 侍... 其痛... 侍... 其痛

日記... 侍... 其痛... 侍... 其痛

侍... 侍... 其痛... 侍... 其痛

侍... 侍... 其痛... 侍... 其痛

尺鏡

鏡上皇相共

以鏡西面右心云

出所自東門

至所并西門扣車的上人列右肩南仰上五子列

之中門內車上有新物云云氣中列於門外皇於中牛之能也

列三門之內中車別立此物也

中車亦有此物也

次車亦於南階右方有

上車亦於南階右方有

西門所

改法陽及在憲知者奉付及茂改信乃

及茂改信乃

及茂改信乃

及茂改信乃

及茂改信乃

及茂改信乃

及茂改信乃

及茂改信乃

及茂改信乃

及茂改信乃

及茂改信乃

及茂改信乃

及茂改信乃

及茂改信乃

及茂改信乃

及茂改信乃

及茂改信乃

及茂改信乃

及茂改信乃

及茂改信乃

及茂改信乃

及茂改信乃

及茂改信乃

及茂改信乃

女房下車所書

永昌記嘉永元年七月廿三日

於永福門下車掃却客敷慈乃女官差止帳即以此

史官記久安五年三月十日

後皇后宮御所

第

寄以車從東廊下四後寄女官車上同所

似各便宜但各便宜故也

同女房車寄心

爰肥後堂侍基子系上

于時以金剛勝院以於此路

中車至西邊自西門入以從道是後

女官車上同所

Handwritten text in a cursive script, likely a historical record or account. The text is written in dark ink on aged, yellowed paper. It appears to be a list or a series of entries, possibly related to military or administrative matters, given the context of the page's damage and the style of the script. The text is arranged in several lines, with some words appearing to be in a different script or dialect than the main body of text. The right page shows significant signs of wear, including large, irregular stains and tears, particularly along the bottom edge and in the center.

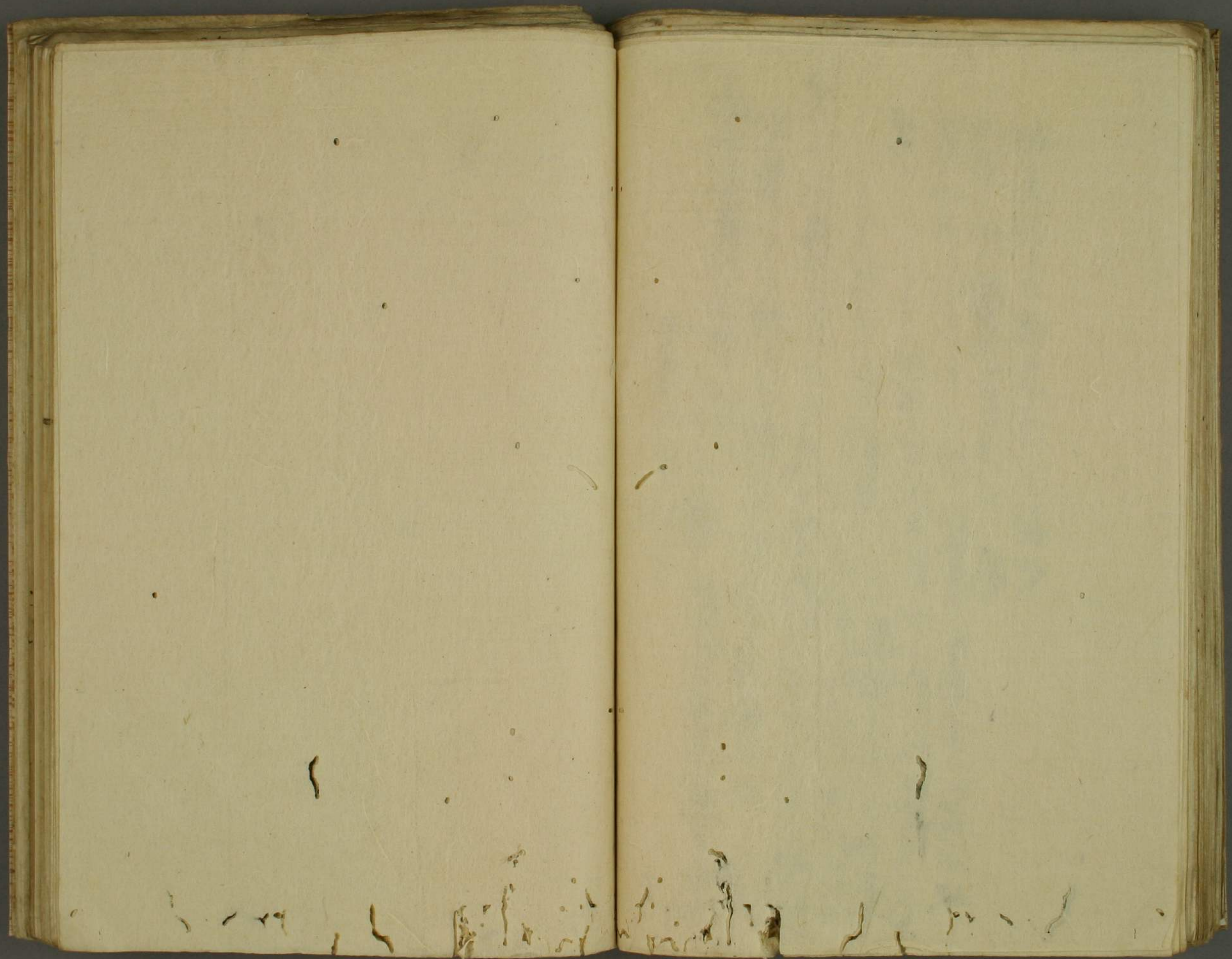



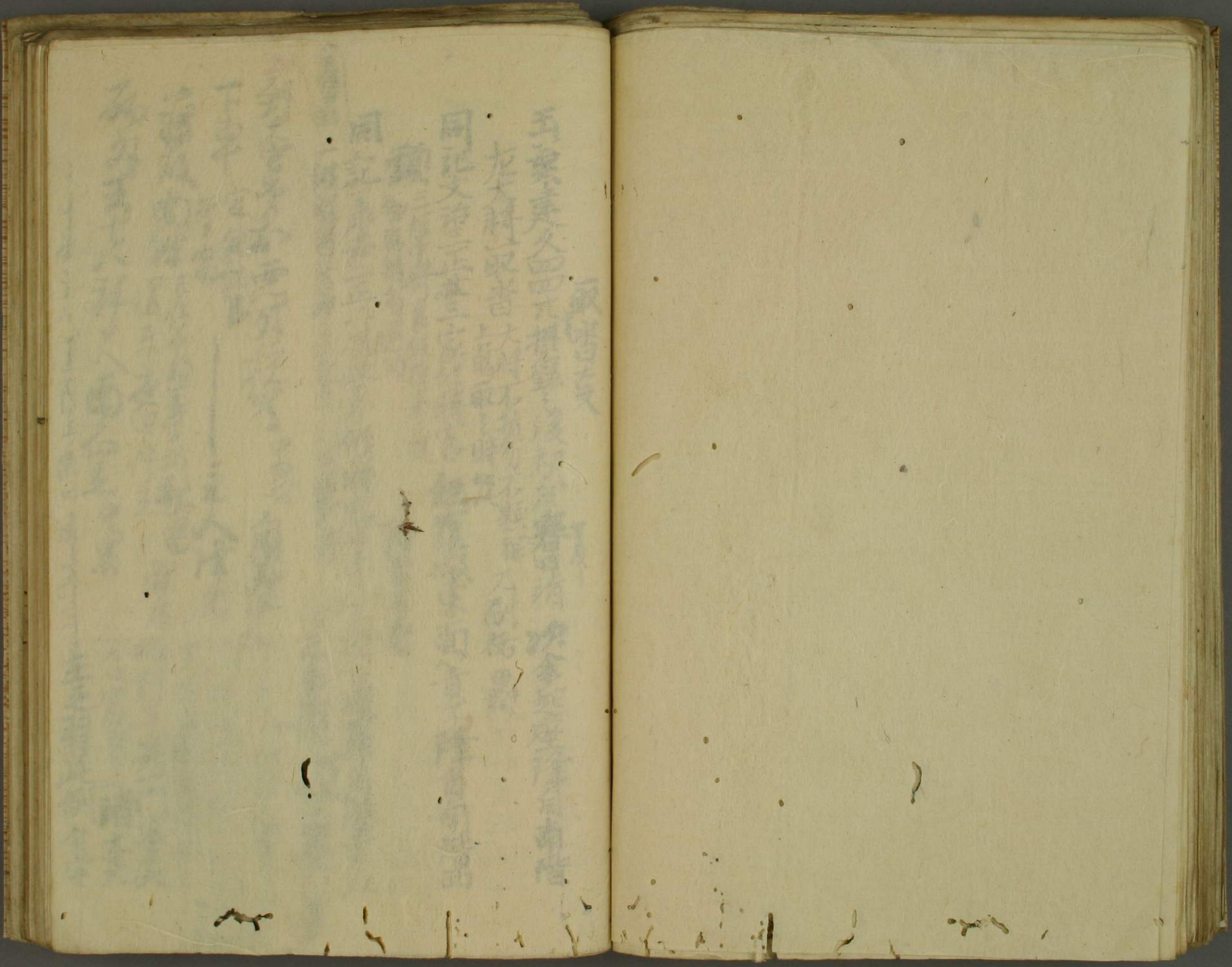

[Faint, illegible handwritten text in vertical columns on the left page]

取皆友

五乘是久白四六棋盤

七大科取音六部

同記文卷三卷三

同記文卷三卷三

同記文卷三卷三

同記文卷三卷三

同記文卷三卷三

同記文卷三卷三

同記文卷三卷三

同記文卷三卷三

同記文卷三卷三

取皆吉

五乘建久四四九棋錄之後初發春晴消次拿起座降自南階

龍大將取皆

大將不指勿不懸

又刷祐

同記文治正北三家修時客經寢殿東面貴子降自南階西

額

三位中將良經持束履

記若者

同記永安正北三根政家修時客主人不揖右迴身自階東以

三位中將良經持束履

主人不揖右迴身自階東以

到大官等在西外社中

下車

宜無動

主人降自

道及南階

三位中將良經持束履

巽角

砌外去七尺拜尺南白

中男

主人不揖右迴身自階東以

略於子兵一門

在之習此例今中

取皆吉

五乘建久四四棋錄之後初發春消次拿起座降自南階

尤大將取皆

大將不指勿不懸

又刷祐

同記文治正世三家修時客經寢殿東面責子降自南階西

額

三位中將良經持束履

記者

同記永安正世三棋政家修時客主人不揖右迴身自階東以

三位中將良經持束履

安貞冬公大

亦在生

假隨身

人事

諸大夫

手長雖誤以直隨身執以激上人奉在之習此例今中

Vertical text on a slip of paper at the top left.

Vertical text on a slip of paper at the bottom left.

取皆吉亥

五乘建久四四棋錄之後初發春消次拿起座降自南階

尤大將取皆

大將不指勿不懸

又刷祐

同記文治正世三家修時客經寢殿東面黃子降自南階西

額

三位中將良經持束履

記者

同記永安正世二棋政家修時客主人不揖右迴身自階東以

二級階當於身立筆子之官

安貞冬公大將拜頌記應永二穴又隨身背後奉先雜法事

亦在先日固仰了石可有子細由中

假隨身三傳五座三傳前駢三傳後上人大略程子兵一門

諸大夫以傳執政家人位上人大畧名中家者又諸大夫
手長雜誤以直隨身執之敬上人事在之習此例今中

Handwritten notes on a slip of paper at the top of the page.

Handwritten notes on a slip of paper at the bottom of the page.

中 矣 矣 傳 筆 坐 正 言 牙 以 出 階

斜道行 主人 昇 階 上 昇 階 而 款
能 自 取 復 之

中男 次 公 保 以 昇 南 階 吾 困 坐 須 吾 認 年 也
有 年 案 之 旨 吾 認 年 也 其 當 良 久 矣 吾 困 矣 矣
取 之 教 辨 計 後 年 駐 去 之 頗 見 苦 以 修 弟 以
自 同 階 吾 對 是 須 吾 困 矣 矣 吾 困 矣 矣 吾 困 矣 矣
吾 困 矣 矣 吾 困 矣 矣 吾 困 矣 矣 吾 困 矣 矣 吾 困 矣 矣

欽定大寺拜贊於當座及口誦今度此事亦仰令
園大曆康永三三九今思公復朝臣余未以人間答申云內大臣拜贊
可見訪通重相第之間鎖也而當後子可存知之有示而
所存石可然者存之仍難識之此外賜之跡申之由余之
不便迷惑有涉決者可被君下之中可申置言
亦日拜贊 次內府下內切毒世朝臣

忠者記康安二四七七海白送兩拜贊 主人自東階下御香材贊

侵涕當天下游駭反松明佛他身返前中畧 舞踏平入無名門

右多長人 昇夜夜中畧物木板表出無名門之退去給查長獻當

荒曆應永二二七七 閑白經嗣云相贊

一子息人政君子先是右左將長通女將伴補 三位中將長經前駭

亦降立侍所所立都外余降在之間居又亦駭他身亦
列者在也上

二心記永三十三十三 閑白平房云相駭 入無名門送康永一閑昇

直務 出上戶 次退下今改之 一十長反也當

宣原以記永三十四十五 一條大納言房家以相駭

資遠朝贊當 奉丹長傳別宣亦馳乘西程

久世相記自治五二一 梅大納言相駭 置右弘下車 出 置榻老長傳

左近將長長朝臣 置當中雜色 波平客

後愚非記延文二 三六 今夜今為大納言 中相駭

敬上人 坊明使中將 依無文章 政次不達好系會下車所初令

當後後御榻為教 借後人敬上人相伴之上者可初

依不正是雜色長無之傳當人之故也仍前駭上青初之架木雜色傳

荒曆應永三三七 南白相駭

一献当数 文治三直衣始御 律自中门 即外方 出自中 及舟宗志
献当右 焉去 曹助 授前 馭经 秦 律授 旨志 依为 毋自 自此
吊 依之 例以 随身 直授 敬上人 也
藩 戒 记 永 享 二 十 九 格 大 纳 云 右 将 以 义 教 以 直 衣 始

书 赐 明 下 车 给 去 将 实 雅 朝 官 中 署
之 考 及 上 结 实 雅 朝 官 中 署

人 事 记 治 承 三 十 二 七 赏 白 基 通 公 相 赞 沛 率 三 西 院 引 入 律 及 依

牛 事 之 下 车 中 将 献 沛 敬 次 入 沛 右 忠 律 堂 门
不 知 记 元 久 三 是 承 十 十 十 授 政 事 吏 云 考 律 册 十 十 十 幅 明 为 阳 明

二 水 记 享 福 四 十 二 二 内 大 臣 恒 通 公 相 赞 沛 率 三 西 院 引 入 律 及 依
送 言 赴 户 退 去 给 以 时 推 依 敬 当

一 献 当 事 下 退 加

人 事 记 治 承 三 十 二 七 端 白 内 官 基 通 公 拜 赞 次 出 御 南 西 右 中 有

沛 及 闭 事 此 间 以 下 立 中 门 外 庭 上 西 上 次 敬 下 於 南 塔 自 下 召 沛 当
右 中 将 书 衡 朝 朝 敬 次 经 南 庭 中 门 以 列 前 向 大 纳 言 有 御 拜 和

门 外 召 沛 率 中 署 沛 率 三 西 院 引 入 律 及 依 牛 事 之 下 车 中
将 献 沛 敬 次 入 沛 右 忠 律 堂 门

玉 册 文 治 二 十 七 授 政 以 後 署 律 出 自 二 楼 广 南 西 忠 门 三 信 考 将
经 透 波 敬 律 自 以 以 西 而 借 估 送 宗 家 敬 当 考 将 中 略 至 律 口 三 系 所

豫 立 门 代 慢 祝 鸣 祐 以 沛 下 率 自 卷 广 故 案 也 律 自 事 三 信 考 将 宗 家
中 署 书 赐 明 下 车 给 去 将 实 雅 朝 官 中 署 沛 率 三 信 考 将 宗 家 取 当 内 家 於 门 外

下 车 皇 宗 反 当 案 记 嘉 禎 三 三 十 授 政 真 经 公 相 赞 以 以 推 大 纳 言 下 律 立 待 所 展

亦主人傳中門之南向妻

左傳後

經以列於

中門外

而乘車

二位中

此字前題首仲玉

即於內二條

即下車

此字前題首仲玉

此字前題首仲玉

荒涼記仁治三三九

即出始於不朝

人車記保元九廿五

次大納言政之下

山槐記治承三十廿五

車寄戶等子男當給每及

荒野意承二二七

乘車

親志記長享二三廿六

忠於朝臣

中門之公心

宣徽記文明十二三廿一

降中門之南向

吉美記

於門外下車

玉葉記

向博陞亭

日記

即余降之梅樹下

即余降之梅樹下

即余降之梅樹下

即余降之梅樹下

峯記古蹟三十三 擗 擗政官經云相贊白前擗政道家書

擗政下車入門送客到前中門此向弔橋立南階西階 當西柱立

右中將之副朝官 擗政弔弔階 先右是不懸階階官 西次經本寫署

他身以如下 田產 擗政昇階東次 先右是右中將官 經階東以若座西

公請記書亦三三三內大官書云相贊

擗上人

擗後 擗中將 實多 三條擗 擗世

長與記文明十七九七八 內春雅長云相贊 擗上人前刑以治其朝

飛鳥井將雅後報官 擗後 擗政是朝報初之非家礼雲客也後了

有汰汰者先例之也 稱之云 擗當記女身五正七六 內大官書雲擗 擗文有後報 圓將也後

長與記文明十九七廿七 左大官書雲云相贊 擗無名門相舞中

次并光忠朝官 擗後 擗堂上皆後被石具擗上人初之

後與時記應安三二一十六 內大官書雲擗 擗上人

擗上人 擗後 擗中將 實多 擗

公贊 實能 公秀 實能 公豐

公時

園太將負和四七廿七 右大將實後 擗

次出 擗後 擗中將 實多 擗

同記負和三九十六 任有節會 擗

外經履後擗上人 擗後 擗中將 實多 擗

公世朝官 實多 擗

又世其不與同云記負治五正一 擗

中畧

平始為至平取必者不不然之也
大管理年志之 一人降之南世
先之地下五位一人自東方携多取當傍物多進當級下 匡彼

雅後朝臣記永仁七年二月廿三日
台別記久素二花 次余得自對對借 惟長朝臣其當 中書

出東門乘車 散位短美柳楊古去取皆所幸上達了向移後 署坐 注其身

番長直留撤 中書 余者舞傲坤舍 解制運在 不夜之德身直留

署坐 彼坤舍坐于 即指上社 中書 下車 古去取皆 入日

乘車 士拍奏年 君北行 往後院山慢外 入自西面山穿一向 署在 德身直

中書 昇自 善坐 小面不解刺情自 中書 余起

降身修短坤柱小 昇自坤舍乘 皆 昇一級 經身

中書 入自東門 中書 入自西面山穿一向 署在 德身直

社 中書 入自西面山穿一向 署在 德身直

中書 入自西面山穿一向 署在 德身直

中書 入自西面山穿一向 署在 德身直

中書 入自西面山穿一向 署在 德身直

中書 入自西面山穿一向 署在 德身直

奉朝日酒書 中書 殿門下下事の事、初志奉朝日酒書 文雅堂

日之白書七 山知上 奉朝日酒書

奉朝日酒書 奉朝日酒書 奉朝日酒書 奉朝日酒書

奉朝日酒書 奉朝日酒書 奉朝日酒書 奉朝日酒書

奉朝日酒書 奉朝日酒書 奉朝日酒書 奉朝日酒書

奉朝日酒書 奉朝日酒書 奉朝日酒書 奉朝日酒書

奉朝日酒書 奉朝日酒書 奉朝日酒書 奉朝日酒書

奉朝日酒書 奉朝日酒書 奉朝日酒書 奉朝日酒書

奉朝日酒書 奉朝日酒書 奉朝日酒書 奉朝日酒書

奉朝日酒書 奉朝日酒書 奉朝日酒書 奉朝日酒書

奉朝日酒書 奉朝日酒書 奉朝日酒書 奉朝日酒書

奉朝日酒書 奉朝日酒書 奉朝日酒書 奉朝日酒書

奉朝日酒書 奉朝日酒書 奉朝日酒書 奉朝日酒書

兵部記保元之三廿九 春日行幸 殿下宿所 右府之下立南階西限

給次附下出南階右府之敵 山當給次附下出南階右府之敵

薩長に在る世に廿九 山當給次附下出南階右府之敵

後記中なる事多し 山當給次附下出南階右府之敵

于時百餘人 山當給次附下出南階右府之敵

云云 山當給次附下出南階右府之敵

例也者 山當給次附下出南階右府之敵

若くは 山當給次附下出南階右府之敵

何れも 山當給次附下出南階右府之敵

あし 山當給次附下出南階右府之敵

人の 山當給次附下出南階右府之敵

外に 山當給次附下出南階右府之敵

以て 山當給次附下出南階右府之敵

右經以實仁留而古之國皆收有主心此以初大受

今日主人以留取之義通朝臣不著皆取之取之進去四

左為示節之操也由以擄者進去取也

王且仁安之云之持以多如仁所安 後中門山持德初向

王人三操 先多主人 降封南陔禮取皆隨者後

此也也身主人 去之南而之也 故皆隨者後

二人在引之左其後 以別由長下之以列也

次下官操 敬別 果封由所 亦為 一級服官左

石留 下官操 不庭 自時由名入 亦為 一級服官左

階 亦也 亦也 亦也 亦也 亦也 亦也 亦也 亦也 亦也 亦也

亦也 亦也 亦也 亦也 亦也 亦也 亦也 亦也 亦也 亦也

亦也 亦也 亦也 亦也 亦也 亦也 亦也 亦也 亦也 亦也

亦也 亦也 亦也 亦也 亦也 亦也 亦也 亦也 亦也 亦也

亦也 亦也 亦也 亦也 亦也 亦也 亦也 亦也 亦也 亦也

亦也 亦也 亦也 亦也 亦也 亦也 亦也 亦也 亦也 亦也

亦也 亦也 亦也 亦也 亦也 亦也 亦也 亦也 亦也 亦也

亦也 亦也 亦也 亦也 亦也 亦也 亦也 亦也 亦也 亦也

亦也 亦也 亦也 亦也 亦也 亦也 亦也 亦也 亦也 亦也

亦也 亦也 亦也 亦也 亦也 亦也 亦也 亦也 亦也 亦也

亦也 亦也 亦也 亦也 亦也 亦也 亦也 亦也 亦也 亦也

王且形安三正一先定拜礼 申次女親以弟也為盛

千位如例 一 一 一 一 一 一 一 一 一 一

管且氣亦多十七七 亦也 亦也 亦也 亦也 亦也 亦也 亦也 亦也 亦也 亦也

亦也 亦也 亦也 亦也 亦也 亦也 亦也 亦也 亦也 亦也

亦也 亦也 亦也 亦也 亦也 亦也 亦也 亦也 亦也 亦也

亦也 亦也 亦也 亦也 亦也 亦也 亦也 亦也 亦也 亦也

亦也 亦也 亦也 亦也 亦也 亦也 亦也 亦也 亦也 亦也

亦也 亦也 亦也 亦也 亦也 亦也 亦也 亦也 亦也 亦也

亦也 亦也 亦也 亦也 亦也 亦也 亦也 亦也 亦也 亦也

亦也 亦也 亦也 亦也 亦也 亦也 亦也 亦也 亦也 亦也

亦也 亦也 亦也 亦也 亦也 亦也 亦也 亦也 亦也 亦也

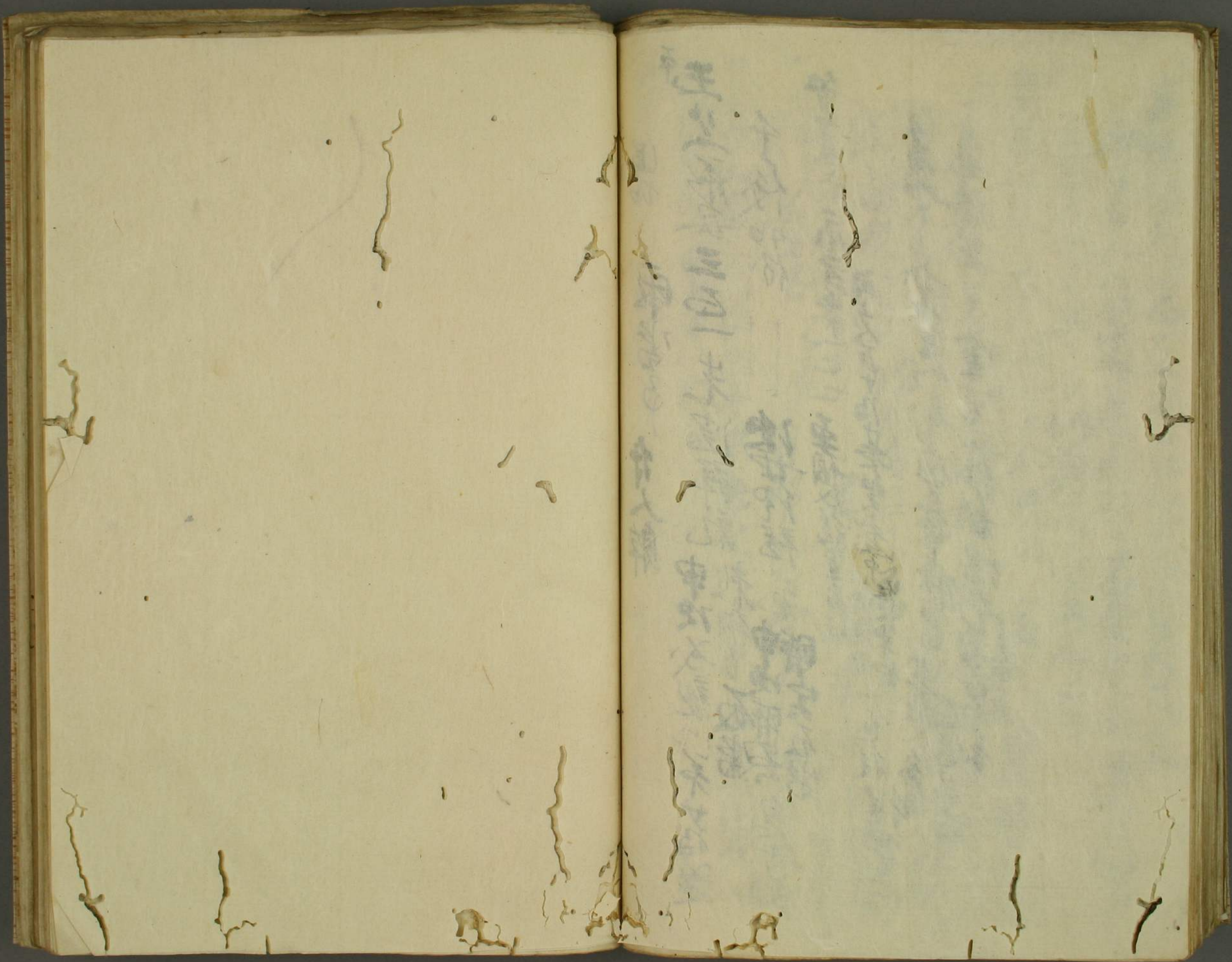

Vertical handwritten text on the right page, likely bleed-through from the reverse side. The characters are extremely faint and difficult to decipher, but appear to be organized in a structured format, possibly a list or a table of contents. Some characters are partially legible, such as '明' and '月'.

以下
4 丁
白紙

寒車管文

吉部秘訓扶仁安二五七七 著駭政

申二點向市門坂川過以西遣出車 天暫扣車門部一人自車左方

寒簾 不獲以於車轂無左右欲寒簾吊頰加勘責忽置以寒簾門部

失之可謂奇怪 伊勢時奉幣 核改右傍門係有市車

記久安三五 伊勢時奉幣 核改車時余寒

玉海弟安五七十一 核改 引合事此同人、君抱寒簾取南面

五存判官也入而水火亦行 法皇下脚 寒簾三人

Handwritten text in a cursive script, likely Chinese characters, spanning across the gutter and onto the right page. The text is faint and difficult to decipher.

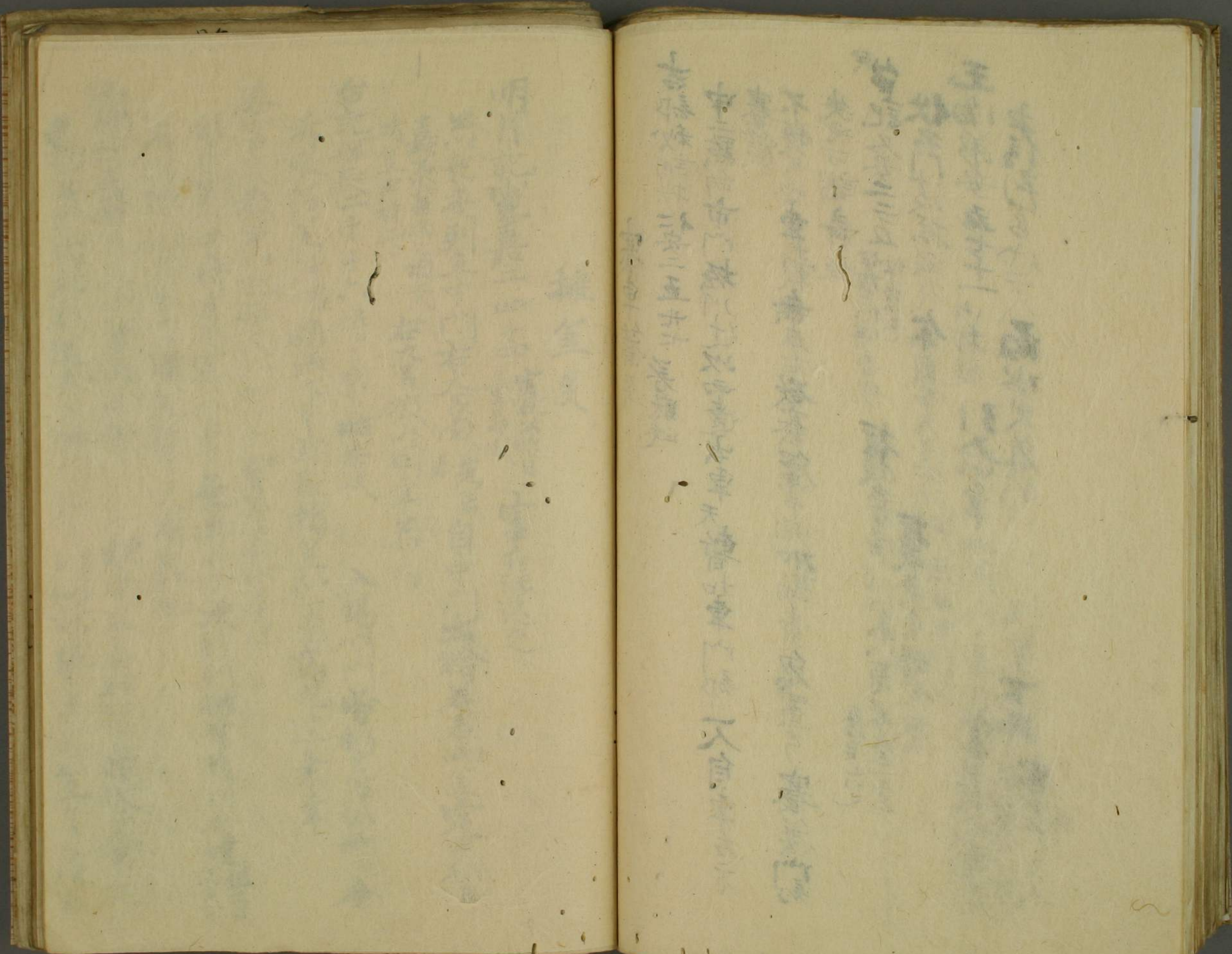

擁筵奠

明月記寬嘉二四十四

憲公昨日

三聖殿

以祀至列至中門右大臣殿先若自中門出給若若御筵定平朝臣

嘉兼甚兩之取大

右大臣殿以同奉案內

台記保延二十六時兩下始奉政

入陽明門階約之官依兩下令

前駢指筵中畧依兩下令前駢指筵右二系烏丸辻系奉

春宮奏教意以託承又二四十六皇太子始供美味

修為案還少干時甚兩宗御奉案御也何次仍列供奉以同今晚但云民不足大

有前駢人前駢多指筵每三人用雜色

山槐託元曆元九十一甚兩何幣

經南卷恭神祇安以仗三人兼向

都芳門內前仍區秀入陽門祀之時以所駢之而美筵多之仗差

著門内東殿存依兩並出立

園大曆延文四二七九葉堂大納言長光問

一兩儀三下福擁笠進立中門下舞踏了入每各門著殿上外

お無子細介

大外記師李訖承元四正七甚而威雜色若隨身小持来立待末忠房

以獨直通表政門前格前駈指笠迎來

薩戒記意永世三三七七縣澤目

次大納言

右上方合前駈取

笠被向障

永記永三五七七八以右并内先朝后拜候弦子

兩儀日不止深詔之中駈布衣侍候立不短来子聲亦控障在後扱

聲若入常申次苑人將並捕心緒從之在戸下雜色右障後下

申次

結政初奏

上五の初奏不詳
足田他初奏并十一

兩儀并侍不也右方晴殿時並及而下者自後垣角并侍擁笠并初

建内記聖吉元三廿九富高侍候并初奏

信僕並尊

於右官儀通心官儀上人下馬已後於自身擁笠急心方立

以上雜色文種祝記

是夜故實 一右をとし右に坐り一左の手にて大刀の柄ををを

名うに志するより

一初合軍母多事昔お表宮るその時お宮わたりたその時を

系は原の近奉官よりしる系は是も水者初復きて所は

上の山左のより上り右の手にて上る上左の手にて

ゆるりゆるりに系えし凡るは山はるなりよおさるゆや

に殊な事もふりしなるなり

後竹林院右相有記康正二五廿五 四方遠征奉 御車奉安南僧右

宣平中相繼列位毎坐此宮自下前失行駈進多金取取在

同代り相繼士の奉り為倉南行到仙洞東門西門

平
玉子乘馬母三四一以言波与肉自此後因了了未
一此内裏高會多故一時内外并亦多上疏以存存年
云收錄云若乃仿假在欵
奉申云是之輩且重也似時甚及為一之何左云
或謂治中欵但奉位時外分者不子及後式
只之用少多也者 奉申云仕隨身之者便宜
不統之輩以值官之令指欵如何 奉云可也
二月二十中中終終不來言波以波云去十六方為
會内各者若而為欵一令每子具礼之內并
系和上之令依之而疏隨身極定外并系列
之時而止似不用定云

取松明事

明月記建永元八三鳥羽新詔詔奉 今日夜未練之輩持笏取

松明 才方如此 逐年情造

曹員冬之記應永二四九大將拜頌 經床子座前番長一人取松明相從

出若舞踏皆隨身其數則多 拜頌時洞松近來人令燈僕出此不可理更

園大曆貞和四七十一 右大將拜頌之時 以建事之時小雜色乘松明

事前以糸勿論取隨身二人取松明前行又例之家不分明小先例

時見分注進折紙以兩流茂隨身雜色間涉意方官官以我源置於

中四各 在相中侍 柴雜色二人取松明在車前

仁治三年十月十日 左將拜加員 公光卿 隨身四人 三分取松明在車後

實任卿 隨身取松明在車前 實平卿 雜色取松明在車前

有資卿 隨身取松明在車前 少雜色二人取松明

嘉曆三年二月十日 左將拜加員 左衛督公兼 隨身二人取松明在車後

元亨四年八月七日 内大臣拜加員 左衛相將公 雜色三人取松明在車前

素 隨身二人取松明在車後

三位中將 家 雜色三人取松明在車前 此木雜色三人
在車後隨身四人騎馬在雜色後

寬元四年三月五日甲午大政大臣拜賀

左衛門督 乘車之時雜色可舉之 同子細各相國 雜錄之由

九宰相中將 乘車之時雜色可舉之 同子細各相國 雜錄之由

仁治公光 寬平守卿 雜色取松明等三條流如之由推量下

愚身一昨業如此隨而愚身左衛門督先按察入道 金吾等之時

并實夏卿武衛之時等皆隨身取松明了 公泰卿等為無以

次下萬隨身五人 上下萬隨身皆白狩終全宜之狩明錄如

同記同幸二十四日大將拜之先前馳之 次主令幸 牛

次下萬隨身五人 上下萬隨身皆白狩終全宜之狩明錄如

次大炊山 雜色三人取松明 在車後 隨身四人取火 在車後

花山院掌 相中將 乘車雜色三人 取火 次頭中將 定宗朝臣

後瀧口人騎馬在車後 次子息中將 定宗朝臣 如木牛詞

遺之小雜二人取松明 在客間此心但家例欲隨身四人取松明 在車後其

次為九中將 定氏朝臣 乘車雜色四人取火 一人在車前 一人在車左

永和元年 乘經內大臣拜賀 著陣記 列左 津津下車 中寬經床子

座前 中寬去之 部索頭 取松明 列左 津津下車 中寬經床子

永昌記 保安三十二廿五相國拜賀 額并以下前駁等乘松明入敷

吉續記 正應二九七八 意仲朝臣 相諸云 相國拜賀之時 惟床子座相

國延床子前之時 取上人 取松明前行

玉海文治二十七 撰政之時 始若降之 降自車 於轅中懸 無於叙

前駁 意親持持 入帳 經四首 入自左 津津下車 取松明

薩戒記永享十二年六月廿六日夜內拜拜禮之。一。於一條堂町見物。望

前驅三人。中署。次橋本守相中將。實御令夜同奉慶。必駐前驅一人。隨身

不取松明。今人在車後。必以將。隨身兩人。可取松明。又。扈從於陽明門代下車。自此所。即上。可

馳。亦取松明。前行。一行。次。地下。前驅。取松明。一行。或人云。於殿上。前驅者。自

門內。下。取松明。又。二。水記。享祿四十二。內。拜。植。通。拜。贊。從。四。足。門。內。級。上。人。悉。取。松。明。各

在左方。在右。中署。從高。遣。戶。退。出。給。此時。權。佐。執。節。皆。今。夜。上

薩戒記。應永元二七五。右。帶。將。其。世。朝。奉。慶。一。隨。身。只。查。出。務。二。人。取

一。隨。身。悉。取。松。明。亦。在。美。奉。各。日。拜。贊。日。悉。取。有。例。之。今。夜。在。終。刻。右。帶。將。其。世。朝。奉。慶。一。隨。身。只。查。出。務。二。人。取

二。水。記。永。元。二。七。五。右。帶。將。其。世。朝。奉。慶。自。四。足。門。出。入。頭。中。將。拜。贊。日。四。人。悉。取。松。明。先。朝。之。今。朝。致。問。事。

一。奉。各。此。者。而。於。二。人。取。有。所。存。歟。二。水。記。永。元。二。七。五。右。帶。將。其。世。朝。奉。慶。自。四。足。門。出。入。頭。中。將。拜。贊。日。四。人。悉。取。松。明。先。朝。之。今。朝。致。問。事。

難。之。四。人。隨。身。四。人。已。上。松。明。八。人。之。餘。多。由。有。計。大。自。曆。記。建。久。九。十。一。志。大。納。言。經。房。大。納。言。汲。入。宣。仁。門。目。被。者。拜。座。末。移。始。折。

進。之。場。西。向。行。諸。大。夫。依。不。可。入。此。門。內。一。門。人。相。定。其。蓋。別。又。軍。相。取。之。相。伴。結。吉。部。秘。訓。撰。建。久。三。十。九。志。言。雅。云。言。終。中。將。美。

乘。松。明。美。廷。耐。佐。諸。漸。佐。等。二。人。乘。之。然。而。台。以。一。依。近。漸。中。將。卜。八。人。取。之。宣。事。也。但。近。漸。院。春。宮。御。時。行。啓。供。奉。之。日。中。院。右。存。雅。定。如。

此。時。二。人。尤。一。乘。之。由。被。示。之。然。者。儀。式。代。奉。之。時。慶。事。有。之。二。人。可。宜。歟。同。建。久。二。廿。九。自。有。護。宮。以。四。信。密。形。以。慶。事。皆。被。仰。念。修。事。

亦。駐。於。馬。上。可。乘。松。明。事。申。云。在。右。取。事。御。車。亦。是。子。可。取。松。明。歟。事。

申云二人許取之亦行欵

鄧槐服

相國

引至之間王持笏

二永記永平八七三

松明入四門時

大

自解前駝難之

建內記永平十二十六

東多內報之友人取松明先行

取松明先行

史 玉海仁安三十九

隨自身事燭前駝在後

希如為會云云

吉統記文永十閏五廿九

并侍取松明二初

不起在侍并取松明二初

按各侍并侍人

乙巳

大庭

取

愚昧記仁安三十三

取

中記

成址

這日申台白河

新之八人

於是取上駝

前夜者

駝駝

自北陣

入夜

在後

凡讓位

隨自身事燭前駝在後

希如為會云云

吉統記文永十閏五廿九

并侍取松明二初

不起在侍并取松明二初

按各侍并侍人

乙巳

大庭

取

愚昧記仁安三十三

取

中記

成址

7

有南門之使二人來白取隨身之所持之松明亦行退去
在右後 中書 此後白官宮內侍大宮內侍各入侍
取燈松明行入右 中書 伏乞而多指起也
相代事一与菅卷 此方雜之至如也
松明亦行退去 此方雜之至如也
台記又母之十一世 經年有 一考傳 經身也
徑南內小相 外記經年有 下平之代官人
階下 亦取在 同者東階下 取去也
佳片場奏之

山槐記 右保元四十六初 南地 櫻東 入此宮院

次參政左事 右後通 此身四人 若重 松明 三人 在馬副後馬
副不取松明
右身 右脊 頸 去 隨身 四人 著 重 松 明 三人 在馬副後馬
後 隨身 四人 著 重 松 明 三人 在馬副後馬

次權中納言 宇左 馬副 櫻東 四人 在馬副後馬
權右納言 宇左 馬副 櫻東 四人 在馬副後馬
在馬副後馬 四人 在馬副後馬
次參事 儀左 馬副 櫻東 四人 在馬副後馬
次長 宇左 馬副 櫻東 四人 在馬副後馬
同日 治承 四十四 初 南地 櫻東 入此宮院

中書 侍二人
雜之八人 第一列 四人 第二列 三人

次參事 五人
右衛門 權佐 親 雅
青 若 長 二人 在馬副後馬
已上 取松明 在馬副後馬

齊德身二人 趙德乘火去二人 齊 雜之五人
右邊之侯隆雅 趙德身 齊 雜之五人
公口人 中男名

馬副八人 在馬後 雜之五人
馬副八人 在馬後 雜之五人

右軍中軍 在馬後 雜之五人
馬副八人 在馬後 雜之五人

次長官左近 在馬後 雜之五人
次長官左近 在馬後 雜之五人

永昌記大信 元二 在馬後 雜之五人
永昌記大信 元二 在馬後 雜之五人

玉葉第每三止 在馬後 雜之五人
玉葉第每三止 在馬後 雜之五人

取松明夏 追加

玉海治軍四正 下 自決院弟行 幸五條東洞院 邦綱御真

古左初始供奉 陣中行列

先着去 下 為先下 隨身 八人 前 馬 右 乃
次策馬 次馬副六人 二行 弟 者 持 馬 副
次雜之三人

路頭行列

於陣口 二條町 善長

右側 日給 等在 千石

次下 為 德 身 三 人 西 松 明

次馬副六人 不取松册

次雜之二人 日方

二水元永二十六十三之在得下之卷卷之

改改之松光月瑞上位先之心之松三人 志行及法性寺 備之

廿并松德以改改之知官 松次金德知官 細書方行改下之

松三人四位 取松册改近 松册 松册 松册 松册 松册 松册 松册 松册

改改之松光月瑞上位先之心之松三人 志行及法性寺 備之

下取上之松册在取松册 志行及法性寺 備之

松册 松册 松册 松册 松册 松册 松册 松册

松册 松册 松册 松册 松册 松册 松册 松册

松册 松册 松册 松册 松册 松册 松册 松册

松册 松册 松册 松册 松册 松册 松册 松册

松册 松册 松册 松册 松册 松册 松册 松册

松册 松册 松册 松册 松册 松册 松册 松册

松册 松册 松册 松册 松册 松册 松册 松册

松册 松册 松册 松册 松册 松册 松册 松册

松册 松册 松册 松册 松册 松册 松册 松册

松册 松册 松册 松册 松册 松册 松册 松册

松册 松册 松册 松册 松册 松册 松册 松册

松册 松册 松册 松册 松册 松册 松册 松册

松册 松册 松册 松册 松册 松册 松册 松册

松册 松册 松册 松册 松册 松册 松册 松册

松册 松册 松册 松册 松册 松册 松册 松册

松册 松册 松册 松册 松册 松册 松册 松册

松册 松册 松册 松册 松册 松册 松册 松册

松册 松册 松册 松册 松册 松册 松册 松册

松册 松册 松册 松册 松册 松册 松册 松册

松册 松册 松册 松册 松册 松册 松册 松册



以下
3 丁
白紙

騎馬故實貝書

五果文治而古方建行年 卒於川下騎馬懸平於銀柄排下

前於平騎 賜符於馬副殿入藏

行奉兩皮死於行路而後兩皮 留帶與次將等下馬石下

淺深秘抄 騎馬日石平水精柄叙且是秘死事之

五葉建曆元年十九日依天掌舍事行年大内又中宮同行啓

平皮深奉之 到中門下御綱也常於門外騎馬依隨身

玉海又治宗之此之依也者也 平皮左也 騎馬有思之由

大知也 平皮左也 騎馬 執礼余昨日今日

免平端和親柄排下也 亦亦不騎之 少退去

元内牙兩大納言皆乘車令復泐後給 不乘馬也 平難文一 閑服

人車記文守五十一日吉行幸入道成仰云騎馬之時云不才水精柄叙

吉部秘執仁壽三十八泰大相國志雅高野出訪申之条云有被示之旨

幸去之騎馬之生所おる也古賀相國雅実花見御幸之時騎馬一准彼例也

又相語左右近者云今張馬口支放也又の者誘當之由存之誘當之時不

張口之由有示者若為巨難然而不堪騎馬之由難若半靴又至千

七系朱荏島の騎馬之由魚有知故也長途偏可駕輿年齡未滿

五旬難無便支騎馬不堪之故也

宗土大州城一馬并代り小政のまんなりを馬をゆかりすをそとにいひ

此等之者まゝ一馬をとりをらする事故人のいすりける事あり

様而依そ外睦の時とるを綱まゝ不可棄あつた汗のころ

と心ゆすゝた馬の年二の宮より一丈のり先をそとるるが月坊より

台記大谷細記仁平三二世

仍余仰云騎由放隨身右安去敷教即撤弓前劔亦振福尻進取

右綱退去突右膝振祝衣前騎之馬零逸不能鞍騎敷靴踏

騎也退去月元仁平元二十三法勝年平修延經還淨金騎馬在淨寺右張美綱入夜退去

先日奉乘車一彼之仰也而今度之騎馬之由有禱告之仰也

明月記建保元七廿五伊勢公教後進奏

前駢十人京出世事其清伊賀馬助

鳥帽子平礼青丹打袴衣白引障帷練國支袴半靴敷尻

半靴唐切付世帯

邦廣海島人七丈香燭襖厚衣女書鞆手鞆唐切付世帯

鳥帽子平礼敷尻鞆手鞆唐切付世帯

半靴敷尻鞆手鞆唐切付世帯

志廣高左衛門左大落青計一層衣川杉原生衣一層白生唐切付世帯

鳥帽子平礼落青計一層衣川杉原生衣一層白生唐切付世帯

半靴夾尻

水手靴

薛鞋骨在仕格 幼皮切符新騰形 彫靴室涯澤 文敬金鍍

有季子播苑全季

季子播苑全季

鞞之引信木名唯

瑞瑤色錢四錢

半靴

夾尻

水手靴

克季子相無清去

半靴

夾尻

鞞之引信木名唯

落色半指皮

家邦 伊岩妻の夫

半靴

出襖下指皮

枯原生皮

為之錢拾皮

季子宣 甲斐務守

半靴

為之計一馬衣

半靴

肉更生皮

肉更生皮

烏清 為之腹六丈

主鳥帽子 鏢打辰

夾尻

鞞之練衣白生

為之錢拾皮

顯綱 若狹系人夫

半靴

為之練衣

小干靴

黃引信木名唯 肉更生皮

平忠繁 下

半靴

二藍布下

白雁袴

杉原生皮

尻懸

水干靴

薛鞋骨

黑栗色當

世草常

尻懸

明月記元仁二十七八

陪膳時奉役送上下皆取片

駝駒所兩去引引為帝彼家光

同記元久元十三

給講橋西 滋日十二人山馬副

濃事衆

調度公着橙上在其後殿上

昭天副馬口下橋邊身在此副後 中畧欲為今里 近日在
之西川原者駭餉各下馬奉若盡皆下袍去取弓 今所下仰如此
取弓不下前取靴 中畧欲度浮橋下下馬地後不久成
可成也

立少後 但不來
玉海文治三十七年馬行奉 大沛雲者門了於同門 陣代之外驛馬

供奉要實後城上人為之陣 也身二行亦行為先下為 馬副張口

中畧 余於七條坊城也乘車在後在也身乘車馬副下
自的北下更乘馬 上為肉身乘勝馬動下 上下各更乘勝馬

心裏輕扣之 渡也接衣前注 余舍人下下年方以
下為也身二人令付馬口 馬副張細走銀人兩人中台在為
之明時遣 今付馬口是雖不審近代例之今渡以持者

騎馬故實以下事 追加

長秋記天永甲子十一松尾行奉 早且自右馬寮引來鷄毛

馬事外夜仍俄遣借半額中相許乃借半額馬付青

鳥申也云今日乘半額馬如何仰云出官騎用半額馬

常例之早可乘也仍使為之買件馬和鞍於鷄毛馬

立私一厩自奉北飼可預之馬也

同記文治五十四日吉初平 於河原替乘馬相與馬副木事發

中畧 日没間就社以更令馬副張指繩於鳥右下下馬

資長朝臣記文安五十一日吉初平

三任平初以之供年結 定馬 伊古一 馬副 中畧

冠初衣以下如恒付角作花近康 教教同屯止為教者 中畧

糸 日吉

典

馬南

今乃知仰云騎馬時去不爭之精極叙付小約下鞍之時
用此常苦于難

長秋記天永四十七北野行幸已刻表內乘宰相中將栗毛馬

半額左大臣殿名內次半額奉高重尋申仰云法師騎馬

乘猶難但此荒馬乘時必可指廻云

小右記實仁三十一右馬及輔公朝皇來云師馬二匹不足者厩馬

一匹遣寮毛輔公之匹者可進但皆借亦易馬各為貢馬

頗凡之故也以穩馬下先明日行幸拜而無之然馬輔公朝

臣將來馬匹雖疲瘦非雲駕仍留之飼用了明日可

返送也

崇光記建元五九北野行幸某日已去不指離列而後出

日奉門并左奉の陣等於門北腋邊騎馬臣身於人一同以

騎馬中署兩北山多於門下馬在片指

後慈昧記貞治五八廿三北野行幸又安左指乘馬沛又

於近唐東同院乘香長供奉之我馬於乘之然香長

一切不乘也此與體中又大理以馬沛又於司

東同院乘也馬不及結毛又治馬別不強只步

列許云但難所大物許之馬副張云又彼大納言是右

飼以庭舍人并掌云西園稱奉行院山院一家之人皆具

乘之云大臣并大和子息之外他人不然社家行為多以

僻事為本此與事也

中右記寬治六廿九依例有役奉大上古馬所之降取

左大臣并民以依為高軍人不堪騎馬直社奉之降取

玉葉安貞三三十七乘也朝觀亦和國社奉見馬撰定行奉供牙

拜移馬等今朝賴奉未會令乘草毛揚馬九珍也
也何始係發了

兵犯記保之三三八 春口初年 母祖杜南任例五缺餉晚及五身及

署印法奉寺也 歸四馬馬到張網整行引外所行心真
以下公口使奉如系中

女存心其有木如等

馬副十人 山底舍人菊方 署印也
右領也等

本傳自教傳 忠武是龍 署右衣付所馬口

國古替余亦三十七之 初寺仙同

公口 看去而等一人君の干神殿

左方 看長馬上的例下福三人 張三人在後 明也例 馬到也

右方 松如寺親一人 結札上 今人右領也等

竹林度大納言 馬副六人 二人張口 四人西史

六條中納言 馬副七人 張口

右方 看 二人張口

左方 看 在四綱也等

玉海 卷四十五 自願也 邦綱也

陣中行列

先番 長三下 為支下 為後身 四人 看馬 右方 看三人 看

持三下 也身 為 汝乘馬 也身 下 看 二也 馬 右方 看

等 看 到 之 鞭 手 也 入 也 馬 副 七 人 二 行 也 不 看 也 馬 副 也

親 三 人 也

路 以 行 列

於津口 三時可着去歸

前知今人 若松 古刻日致 年在 若松

仁馬出口 日

仁下 若松 仁人 若松

仁新 若松 仁人 若松

明月記建永三六七 急者若取 禮忌

今朝 若松 不可張 若松 見心 若松 下 若松 口 若松 時 若松

仁 若松 仁 若松 仁 若松 仁 若松

仁 若松 仁 若松 仁 若松 仁 若松

仁 若松 仁 若松 仁 若松 仁 若松

仁 若松 仁 若松 仁 若松 仁 若松

仁 若松 仁 若松 仁 若松 仁 若松

古今著原集 十 馬

仁 若松 仁 若松 仁 若松 仁 若松

仁 若松 仁 若松 仁 若松 仁 若松

仁 若松 仁 若松 仁 若松 仁 若松

仁 若松 仁 若松 仁 若松 仁 若松

仁 若松 仁 若松 仁 若松 仁 若松

仁 若松 仁 若松 仁 若松 仁 若松

仁 若松 仁 若松 仁 若松 仁 若松

中もろふ若居る侍く物くハ西方々遊是もたけりて
いふもを後へ一物く世物も亦海まうくをすまわあ
まふみやに他人成るまふくし中をめん中をねんか
力及びそあふりて成ひれをりるふみりふくも成
川をせえあけきり成り遠矢那おとて威ふ
えん為経て纏次も水なること

Handwritten text in a cursive style, possibly a continuation of the text on the right page or a separate entry. The text is partially obscured by a vertical strip of paper.

道路男子由右婦人由左車從中央父之齒隨行兄之齒應行
朋友不相踰輕任并重任分班白者不提挈

行如字一音戸剛反并必
性反又作併挈若結反

正義鄭氏康成曰道有三途遠別也於塗中而隨行應行不相踰廣敬
也并分皆謂以與少者雜色曰班孔氏穎達曰任謂有擔負者老少並

三國志

魏書世九之位伊弟二十九

宋書平南國人也五言集術

更平又

善拉馬文帝初出馬外入建平道遇

之詔自此馬之禍今日死矣帝將奪其馬

馬惡不香致馬劫甚文帝勝帝大怒帝

使殺之

道路往來問事

以文後見也

律去去避來之文最為難曉大宗嘗問孔恭承

曰今文宗貴賤長輕重各有相避何必又云去避來此義安在恭承曰此必戒於去來者互相回避耳不然曰借使去來者相避此義正是

欽定禮記義疏卷第十九 王制第五之五

道路男子由右婦人由左車從中央父之齒隨行兄之齒鴈行

朋友不相踰輕任并重任分班白者不提挈

正義鄭氏康成曰道有三途遠別也於塗中而隨行鴈行不相踰廣敬

也并分皆謂以與少者雜色曰班孔氏穎達曰任謂有擔負者老少並

輕則并與少者擔之老少並重不可并與少者則分為輕重分與少者
輕與老者陳氏祥道曰男女嫌於無別故男右女左車患於防危故
從中央陸氏佃曰父之齒年長以倍是也兄之齒十年以長是也所謂
五年以長則肩隨之視此焉方氏慤曰隨行從其後也鴈行差其次也
朋友不相踰謂各以其齒而為先後之序也

欽定禮記義疏卷第六十一 祭義第二十四之二

行肩而不併不錯則隨見老者則車徒辟斑
白者不以其任行乎道路而弟達乎道路矣
居鄉以齒而老窮不遺強不犯弱衆不暴寡
而弟達乎州巷矣

正義鄭氏康成曰錯鴈行也父黨隨行兄黨

鴈行孔疏王制文車徒辟乘車步行皆辟老人也

孔疏方者或乘車或徒行見老者皆斑白者

髮雜色也任所擔持也不以任少者代之也
老窮不遺以鄉人尊而長之雖貧且無子孫

無奔忘也。一鄉者。五州。巷猶閭也。孔氏
穎達曰。行肩而不併。謂老少並行。肩臂不
得併行。少者差退在後。則朋友肩隨是也。
不錯則隨者。若兄黨為鴈行之差錯。是父
黨則隨從而為行也。

而策畫乎此巷矣。辨音也。

吾職以齒。而步隨不意。則不此隨。象不暴寡。
自昔不以其卦。下平直。而策畫乎直。矣。
於肩而不併。亦隨。則。見步昔。限車卦。矣。
建文。山。時。義。紀。卷。六。十一。卷。義。第。二。四。三。二。



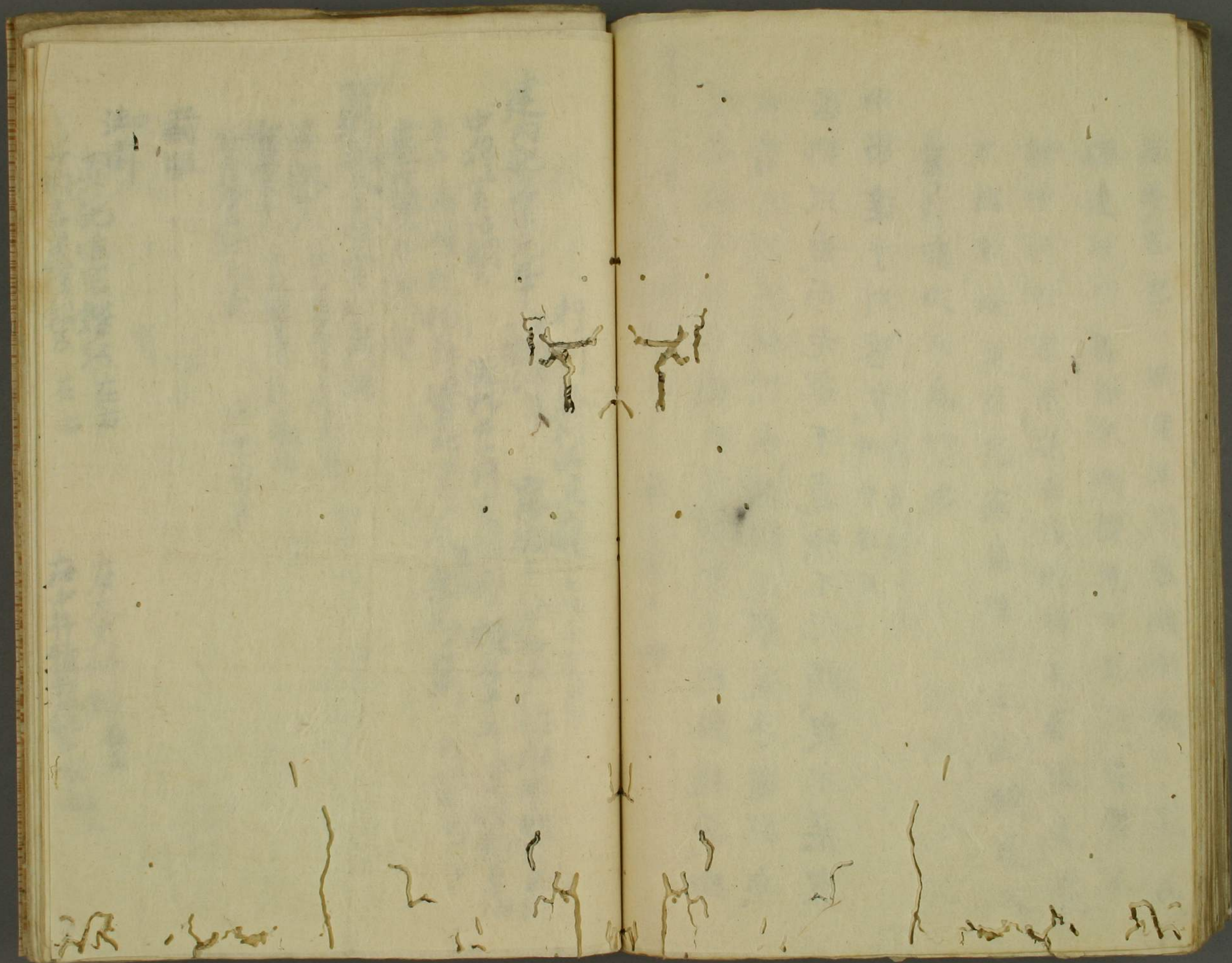

行司並行時上龍下為左

建內記嘉善元年

中將

吳敏上人左

中將

中將

中將

各井

伯存

伯存

扈從

台別記

召仗

官堂

左右

前駟

御前

御前

外記惟宗經弘

左天史師經在左

中將

五人車

後非違儀在馬内尉正堂經

新と百五十人

菅笠御留 右御留 雑と括

中略

楯中初言再長 右左

右側十三人 右側 右九人左四人

舍人十三人 右側 右九人左四人 右側 下殿冬花白雁列礼上結草書留

隊自身三人 右側

將監將書在生番長各一人近馬五人右下殿為先
馬寮元屬七上吏生各一人在左下殿為先

前駐六人

雜と二十人

楮撰記三治三七五

次余馬 下略 余月旅外騎馬初列後第也

津供古實

一由美の左右の事 右側 右側ありり 左側 左側ありり

一由美の母も向美 右側 右側ありり 左側 左側ありり

吉記養和元八一日勅修寺 右側 右側ありり 左側 左側ありり

共人

蔵人所衆五人

濠口五人

已上十人在東後二列

所聚在左邊戶在右車後若以右為上左為下只任往後

明日記建文七十四七急火姓收抄次急火巨級有家朝臣急命

尺急次以成茂諸一負次將世表事(何?)中署又申云初列何

極中平仰在上官亦在車事以右為上福馬助左有將者在左

管見記強安十一四十三御車僕奉人大署急集(?)次署(?)

右中并冬冬朝臣事(?)右中將(?)連朝臣(?)亦付(?)車抑冬冬朝臣

之普通儀上肯付(?)車左而(?)房(?)脚(?)左(?)者(?)上肯(?)付(?)車右

次(?)由有(?)程(?)何(?)山(?)以下(?)人(?)多(?)明(?)每(?)各(?)間(?)冬(?)春(?)朝(?)臣(?)於(?)東

只以(?)為(?)常(?)後(?)夜(?)於(?)付(?)左(?)車(?)在(?)之(?)以(?)此(?)

冬冬軍(?)要(?)略(?)并(?)

出車前(?)駐(?)車(?)

前駐在三人(?)之(?)前(?)出(?)車(?)之(?)後(?)者(?)以(?)左(?)為(?)上(?)前(?)

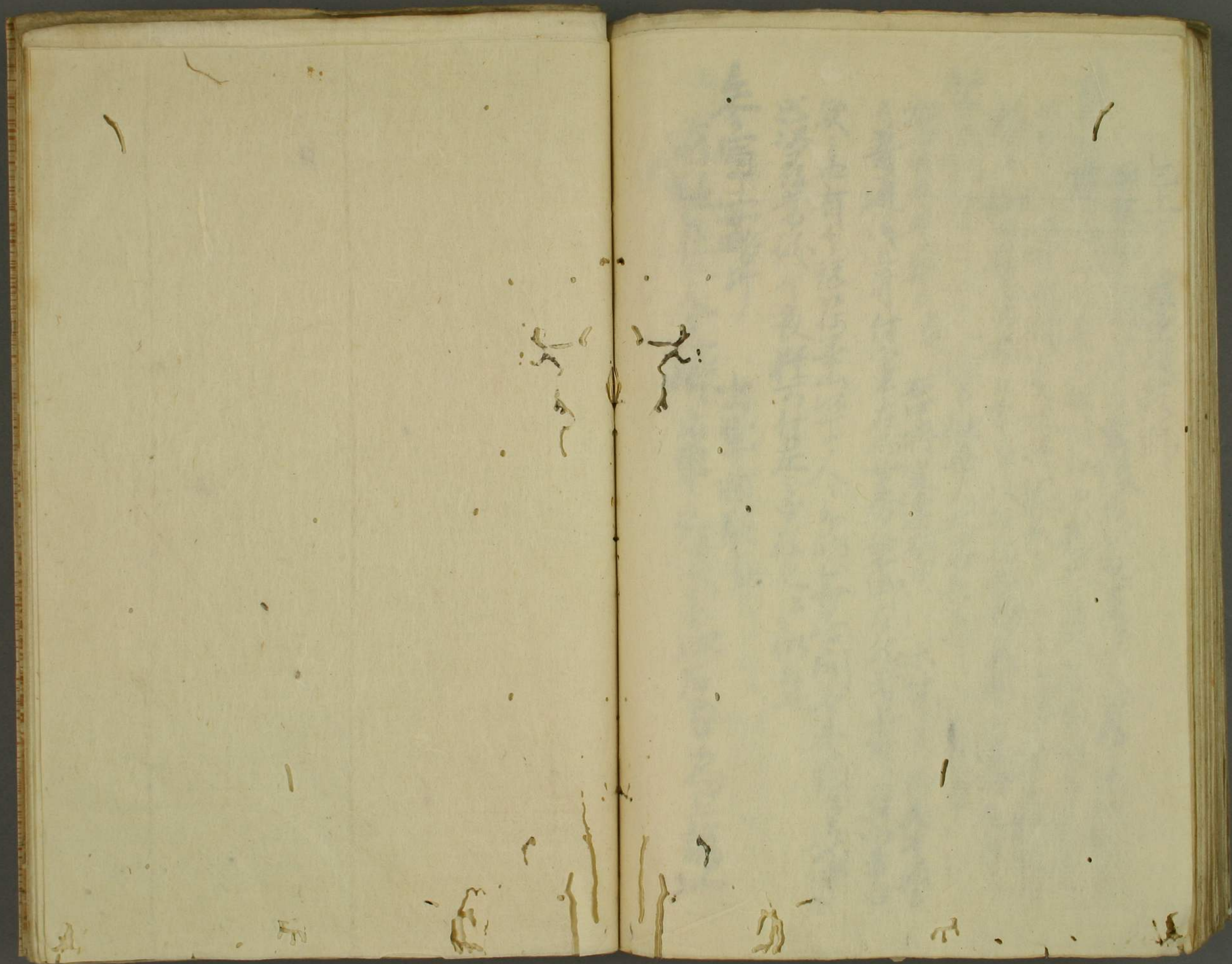

以下
三丁
白紙

行列持笏以下事

指隈綴記心治三七五 法勝寺史稿第百

次舍馬次舍人居飼次隨身 笏下簡

隨身持之 下為二人 二初次 次輔之 一五人

右方初始供奉 中

玉海序中四止十 自南行不仍幸上除

陣中初列

出支書去以下為先下為 道身四人 右方 三人 署末持主

引延身物 波葉馬 次馬副六人 二初 馬副中右前

松明 次輔之三人

[Faint handwritten text, likely bleed-through from the reverse side of the page. The text is illegible due to fading.]

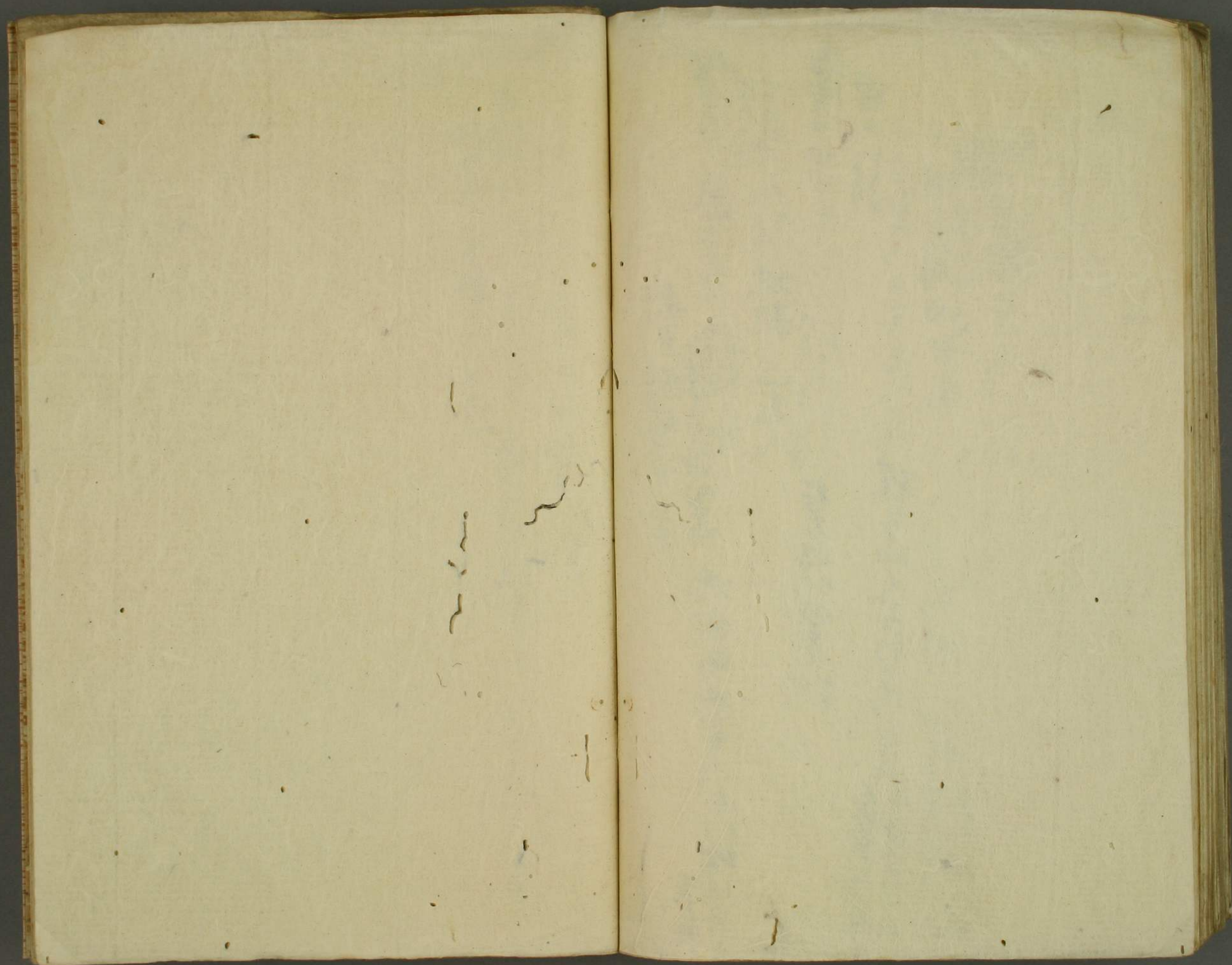

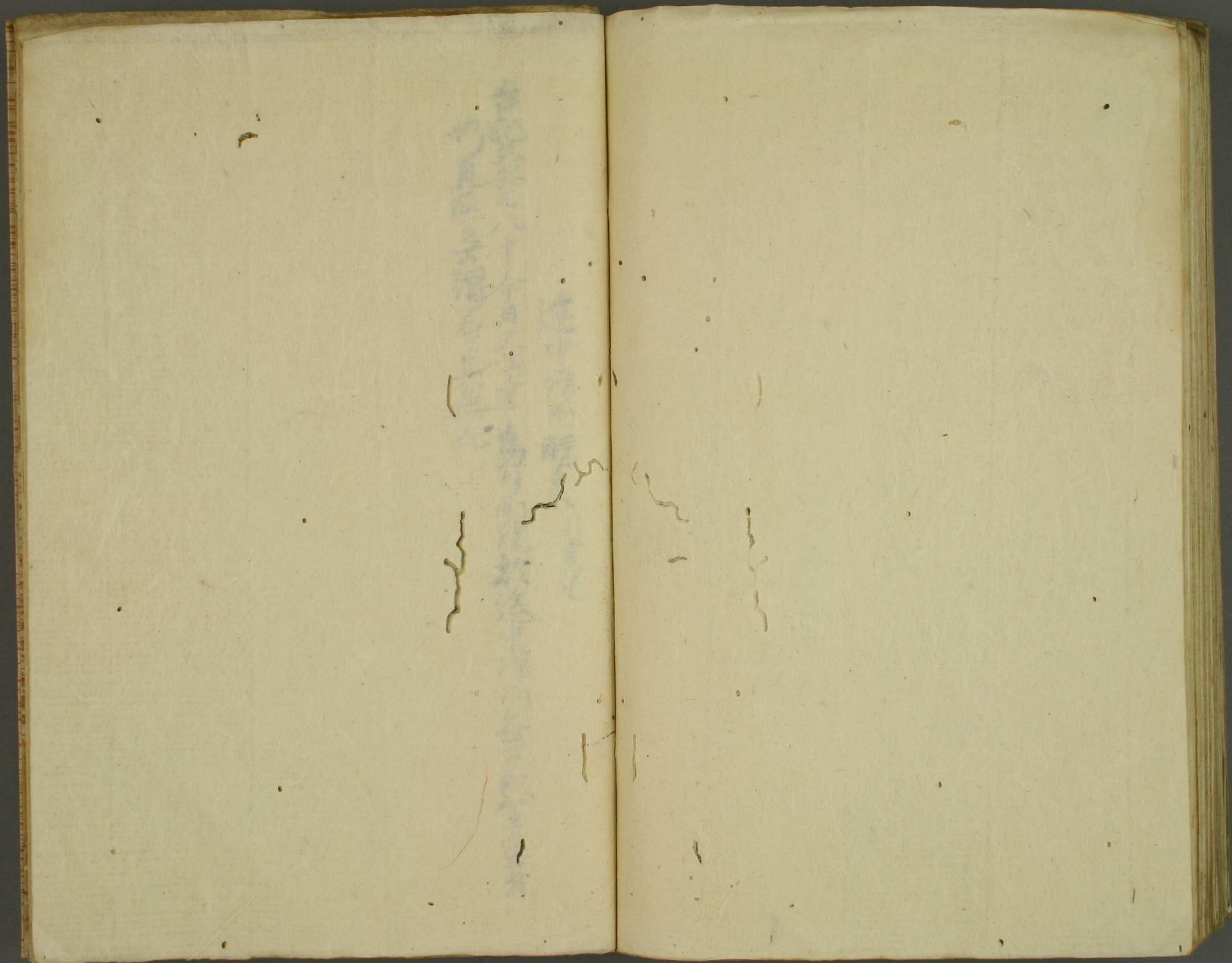

途中降雨時

行幸學

台記云安云八十今日天子幸身向南院於途中降雨無云殿全室者
仍直取云不謂君臣共無礼

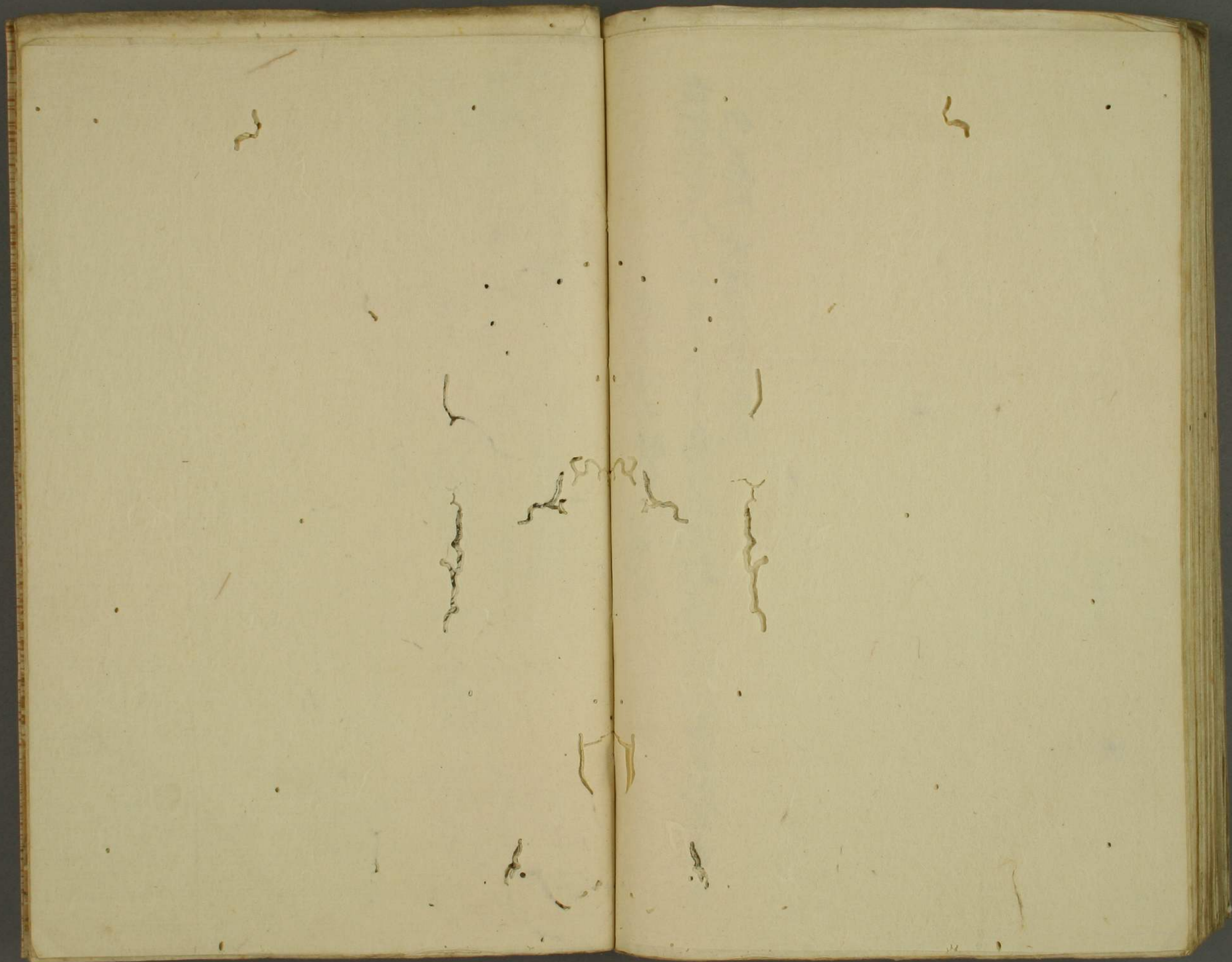



換那遠仗口具列

吉德記多示老十七以
下字后呈也下依余也
川川面折至親朝未字
看舒七五新
遠先例人尤不字者



