



竹屋雜抄
十一

73
3292
11



御

抄

拾



3保3
3292
11

二

3
3292
11

捨

傳受事 並習礼事

失錯味事

上篇用吳說及失錯古時下篇進退事

什御裝束
相遠時事

里内者擬大舟所進退間事

天霽地濕間事

覆子未雨湿时事

雨灑座中时事 拂箱人等事

取物事 主上下御箸筵事

鸣御箸筵操花 皇太后箸七事

中箸事 箸七按否间事

取续板间事 饭殿巡事

济事 饭酒操及傅盃间事

异等人傅盃间事

贵人勸盃时事 勸盃作法事

直舍事 行酒事并 莖尾丁唱事

鴉天盃事 執醴环加七杯事

役送雜例 臣下無物陪膳事

御陪膳及役供事

主上御飲酒事 食物操事

傳蓋事

藍尾事

左波事

外陪膳事

皇相文間傳蓋改事

止兩奉幣上卿事故廢事

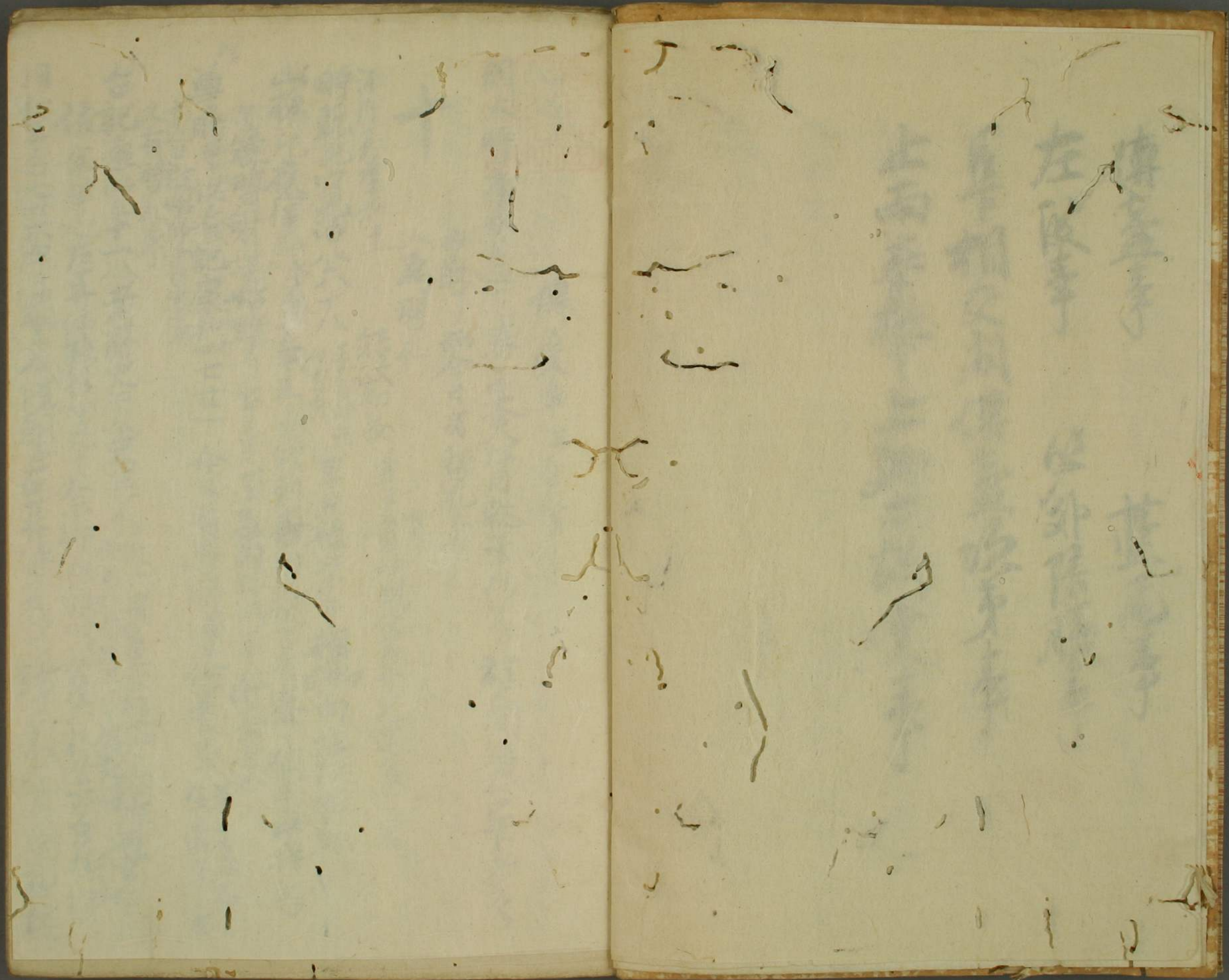



傳受事 共習禮事

康永三三三 春寧夫降同執筆傳多 於大間錄採早考考

十

人為習禮

結政初夜 拜日本具相親信官并先達系之習

時觀記寬治六十八 去十言時元 早且權右中并相與向結政習禮

山槐記獲保元永曆十二十五申終列各肉大納多所密一相與中將為

尊勝寺供養記康和四七廿一 今日有尊勝寺供養事 拜日本准市會去

台記 近代用官史生非也 考所史二人史生人 御用外記史生并外記現 向官習禮

依余年之左并佛能如向見之 御用外記史生并外記現 余仰之 御用外記史生并外記現 方矣

日仁年三七廿六今日納云以隆朝官右并并清長以下 諸日衣大寺家初釋

奠禮儀制每有之禮為禮久之絕不行每知之者往往余新送外
 祀禮第不給官之坊因之禮也此下左
 其日于其仲古多也法曰明為其禮也此下左
 白大之空亦
 世乃及後相言及諸子多察建禮釋為其禮
 日身今之禮相言多事之首捕之不亦友之禮也
 及禮相言不察之禮釋為其禮於諸子中何也
 中身者亦之禮也今之禮也去彼之禮也
 絲子惟之禮也今之禮也去彼之禮也
 祇是秘死如此也今之禮也去彼之禮也
 台記天養二周十六相且冬主又白苑大成佐給供而膳次第并而磨
 番奏次第所以錫而磨番奏次第為之教團寸之具未也非
 三為思遠失所為也
 中右記係延三三本島和豐信奏禮也能也者古存身不為也

南方的以下...
 台記天養三三本島和豐信奏禮也能也者古存身不為也
 及信人為信奉禮禮係用古也

失錯時事

小右記永觀二十二次年之外記云彌云昭昭者君初句幸一尺私同

錦等給外記云、手後依人、示之云、

長秋記大正止皇室如服後者君社和禮云先年同幸幸時

之間思失不服祇冬乃上西唐運急以息是倍招在

之及中初服祇冬傳于僕此奉失失也為以代能存每相

易師以志元三三六時了左為捧不在夫入幅門各為事

經元燦只坊余南面入金中央妙起上者彼何願方教

此和願言元珍聲更又假事者為吟之聲不形弓子是與之

此笑下後膳行也每多子多子之依失定方子教又起是也

授奉和國傳了不遲去類願望子方者唯幸人否亦若其

持弓入自慢の西の度に停て校を取り進め授け大に了る
方の也に優れ兼も但し者一失し時諸多し此又在身上也嘲り不可嘩す也に經
東在其中善を後に授け大に教を息し也に云は以外失れ仕へり
後に猿の似し越来頗る似し多し使を宜し又に願を而も南に其を也に爲す
多し氣を而も自ら失れ也に又につれ死す也に若し力を失れ也に時も息し不可
改め不可也に是也吉に賢に所を識す也に左に存す也に常に力を也に在る





上臆用矣說及失錯時下臆進退

長妹記大治五古志

易勝補

又講初日古書毛校行香寺路入自南二間入

母至先受弟仍僧細更仍凡僧短僧細在後退去寺別為權能

入自弟之寺於官家大納言用二間別為弟已下用三間并殿上臆

之由錯不為公當時二人各依違之心迷思案致失東西

藤成記衣取世八十一釋案

上以若產不欲著之知古在在門北殿東

方不產在昇平山卷下五方此多如心朝所為廟堂上心在

北今日之時名祇庭在門南方東殿今日以心殿為廟堂上心在

門南心殿朝下戶公擬朝東殿心殿朝下戶公擬朝今日之時名祇庭在門南方東殿今日以心殿為廟堂上心在

今日之時名祇庭在門南方東殿今日以心殿為廟堂上心在

如此似然若多祇庭在門南方北为上心已收若多

可事子細此上若多上心已收若多

我存今日之宮也何若於當年廟北卷下壇上朝川東方無祐

行之亦不中攝其存大遠例也已改移上行失孔鋪先例於

可裨維堪也 玉海治載三十一十四禮部 次納三人 宜房力宜

明月記承元二十九年 奉旨 奉旨 奉旨

皇文列

兩府餽通光卿誤立大臣列左大將殿分立給之彼更移立其上師經 卿參議西面南上如例左府揖入殿上綱言以下無當揖 通光卿取實文入腋戶經小板敷出殿上上經透渡殿入東面 兩面東之第一置右大臣圓座前博陸已下歎息給大將殿自同路 路爲兩方者不穩便 置置二宮以旨令押遣一宮給滿座稱美讚難云云 經卿入中門廊南妻戶置之 勸杯之間左大將殿自綱言座 上進令受坏給長兼卿自實子進之由申之權大夫殿陳不可然由 給云云 可申進給於象中不說

玉海治載三十一十四禮部

今日在後無所仍經南社入自有爲

間著元子身又例也

山槐記之曆元七五

自周代 撥社於其下但每社必有社官 社官之職 中宮次款經敷擲因在社之

於其地或其在因在社之社官自任其責 皇氏書受

以下二司以中宮之職 每社在列之職 社官

可右 社中又 皇氏書受 皇氏書受

見覺之其系

其係書受之移樹長 皇氏書受

右其之其系 皇氏書受 皇氏書受

此類之其系 皇氏書受 皇氏書受

此類之其系 皇氏書受 皇氏書受

戸股 後補 後考見 了 後乃 只云 口方 高 所 考 能

考 兵 傳 佛 經 傳 事 矣 此 東 土 乃 括 飯 又 以 一 面 之 括

左 括 一 面 又 括 是 考 括 令 括 括 括 之 一 括 而 登 所 括

一 文 又 括 之 一 括 之 括 之 括 之 括 之 括 之 括 之 括 之 括

是 矣 矣 矣 矣 矣 矣 矣 矣 矣 矣 矣 矣 矣 矣 矣 矣 矣 矣

不知 何 事 矣 矣 矣 矣 矣 矣 矣 矣 矣 矣 矣 矣 矣 矣 矣 矣 矣

也 也 也 也 也 也 也 也 也 也 也 也 也 也 也 也 也 也

傳 射 也 矣 矣 矣 矣 矣 矣 矣 矣 矣 矣 矣 矣 矣 矣 矣 矣 矣

一 括 之 括 之 括 之 括 之 括 之 括 之 括 之 括 之 括 之 括 之 括

山 槐 記 又 考 之 保 元 正 高 陰 月 次 承 之 條 大 納 言 有

東 而 事 戶 經 下 下 一 一 執 筆 各 生 而 反 勝 行 置

從 考 考 考 考 考 考 考 考 考 考 考 考 考 考 考 考 考 考

一 考 考 二 間 此 考 考 考 考 考 考 考 考 考 考 考 考 考 考 考 考 考

祝 相 考 似 先 例 之 由 鉅 示 人 考 考 考 考 考 考 考 考 考 考 考 考 考

若 考 考 又 依 考 考 考 考 考 考 考 考 考 考 考 考 考 考 考 考 考

從 考 考 考 考 考 考 考 考 考 考 考 考 考 考 考 考 考 考

何 是 何 狀 考 考 考 考 考 考 考 考 考 考 考 考 考 考 考 考 考

古 本 著 原 本 考 考 考 公 事 一 兩 元 三 年 十 二 月 九 日 考 考 考

本 目 考 考 考 考 考 考 考 考 考 考 考 考 考 考 考 考 考 考

考 考 考 考 考 考 考 考 考 考 考 考 考 考 考 考 考 考

考 考 考 考 考 考 考 考 考 考 考 考 考 考 考 考 考 考

考 考 考 考 考 考 考 考 考 考 考 考 考 考 考 考 考 考

考 考 考 考 考 考 考 考 考 考 考 考 考 考 考 考 考 考

與 考

考 考 考 考 考 考 考 考 考 考 考 考 考 考 考 考 考 考

考 考 考 考 考 考 考 考 考 考 考 考 考 考 考 考 考 考

考 考 考 考 考 考 考 考 考 考 考 考 考 考 考 考 考 考

考 考 考 考 考 考 考 考 考 考 考 考 考 考 考 考 考 考

考 考 考 考 考 考 考 考 考 考 考 考 考 考 考 考 考 考

考 考 考 考 考 考 考 考 考 考 考 考 考 考 考 考 考 考

列三才通傳云：行人不下裙，下官人下是入馬場作合。合人亦入堂，間下官入自，商治不界，此。

里內木撥大內所通退

吉
記
文
永
八
十

平
用
代
代

次
直
納
言

著
在
後
滿
漢
書
東

揮

受酒進宴，接中納言，兩之，行退，指右一揮，退入次，二獻，右指，取盃，內，經柱內，著，執一揮，受酒，進宴，接之，兩之，行退，指右一揮，退入次，二獻，右指，一揮，退入次，三獻，納言，經柱外，右，身，經柱內，依，惟，宜。

明月記元久二十六年

赤乃勝了中宮左史以下，入各名，揮矢

引射，子以下，進，左，上，拜，立，空，座，入，無，名，宣，宣，朝，臣，云，於，大，內，此，拜，時，出，右，起，在，准，之，了，不，答，云，連，久，上，年，成，定，中，好，已，下，各，示，合，了，午，時，於，出，右，在，夜，拜，內，尤，不，之，如，旧，記，也，晴，晴，拜，時，出，右，立，田，不，見，鏡，今，夜，午，在，夜，遠，眺，望，之，存，也，不，可，之，於，中，的，更，不，信，受，是，各，可，存，也，也，不，可，之，編，先，年，是，勝，禱，行，香，時，出，右，起，在，次，後，下，御，云，撥，大，內，事。

六世便而存幸大内三九右左作勝心三里内不修左不可
之以之里八今夜心云陽去元元年部勝方上以下修右
左南拜日三年記中宮去引事方方射子人三人修右
左南拜高右右在右南之如此記者大内於右右不修
或今夜公以每大於中於右右之修入而修修空在修修修便
事修

宇槐記保尺四三五初年十六修版右仗座不放錄仍卡著
皆昇錄上列去押下揮服當以者自集

天霽地濕間事

北山掛遺雜抄上 大饗事

天慶三

同年右大臣饗雪消庭濕主人消息進自簀子下從南階可

直昇者諸御自南庭西度丞相立橋隱下置半部下二枚其上

延置夜

世落深秘抄 兩日次將不老南階云云之儀中略惣雖兩澤地濕時不為又

大内中略階濕時不居公以雖列庭中地濕時不居之云云之稱惣時中屈

之寄御與次將兩儀並階濕時用西階之

○長光記建武元年五月九日外方遠天晴

弟出斬方東二間經名階上先是各懸格也北上西面列三拜

中右記兼從元年十月十五日餉弁詰西蘇出房令向雨止上卷内是時晴路

先為依在濕水鑑奏番奏用兩儀中門内

日記永長元年六月廿四日 天陰雨下 依然正氣...

山槐祀治保三五十五天晴事...

吉記... 永二十五 今乃有...

次内大臣... 大平大納言...

間列之南庭... 間下...

徑行一南壇列之东二向... 百...

舊間行壇... 新...

于此程...

并私...

Faint handwritten text, possibly bleed-through from the reverse side of the page.

Faint handwritten text, possibly bleed-through from the reverse side of the page.

簣子亦兩濕時事

左經記長元八三十六

季沛蒞經結廬

侍從中納言余苗借事德勝脚濕

今南簣子出居在潤濕仍左右出居次將右東西階上簣子上以忽仰

掃簣全委在又公台在自并頗引余之依瀟焉也

王世宗承久之五世之世最勝初見也

次平崇下著對面南弘花經

後簣子

中畧 事畢眾修退下

次治自下崩起座

先是

濕仍事右座仰經以來自座去退下而後

用板內者空例之上

如弘花經在經者委右例也且又不可守棟使便方也

左經記長元四八十一

左在并以下著結政在畧

甚多控入

左席濕潤仍有義 暫之在伴立北廊此等上右被多入之仰更

委稽在左者之

日記月八廿一

左在并以下著結政在畧

又今日隱入南廊中仍仰存

明月記元仁三十九

後丁未月春夜夜經始宜通王經上音

甚及甲子等女子踏入禱引尻身身
保身之此先祖土呂版尻奉養身加妻由者所見予也

[Faint bleed-through text from the reverse side of the page]

[Faint bleed-through text from the reverse side of the page]

雨灑座中晴了

左經記廿元八之十六 香以禮經

諸心無表以不侍從中細言 余為彼南取兩脚踏
入南室身至出右至潤濕仍右若出居出居左面
階上等身子上以忽作掃中察亦多友至又以此在
自兼頗引入為之依灑為也

六月廿日大極殿講經

又灑掃至入南廟中仍作小司官寄信在西北
以心在之友母屋以廿日來皆如常

2

[Faint, illegible handwritten text, possibly bleed-through from the reverse side]

[Faint, illegible handwritten text, possibly bleed-through from the reverse side]

本

王崇嗣年二十一歲

弟乃上先身之方好運平太初年自彼中移家於
 自乃身之(一)年身(一)津之(一)移家於(一)年身之(一)
 身自(一)移家於(一)身自(一)身自(一)身自(一)身自(一)
 乃上(一)移家於(一)乃上(一)乃上(一)乃上(一)乃上(一)
 撤(一)乃上(一)乃上(一)乃上(一)乃上(一)乃上(一)
 宜(一)乃上(一)乃上(一)乃上(一)乃上(一)乃上(一)

拂雜人以下子

左經記實仁四之七

志者為身官者死
按加後後者身死

周三刻之升久吉平

末向反用 社吉平房之儀 系官司

所過供東各外
通希往還雜人

入自中門經公府在乃入自官司中

退也 供了木分
立存退

掃雜人
如始官者不供不方也其仍不來奉共

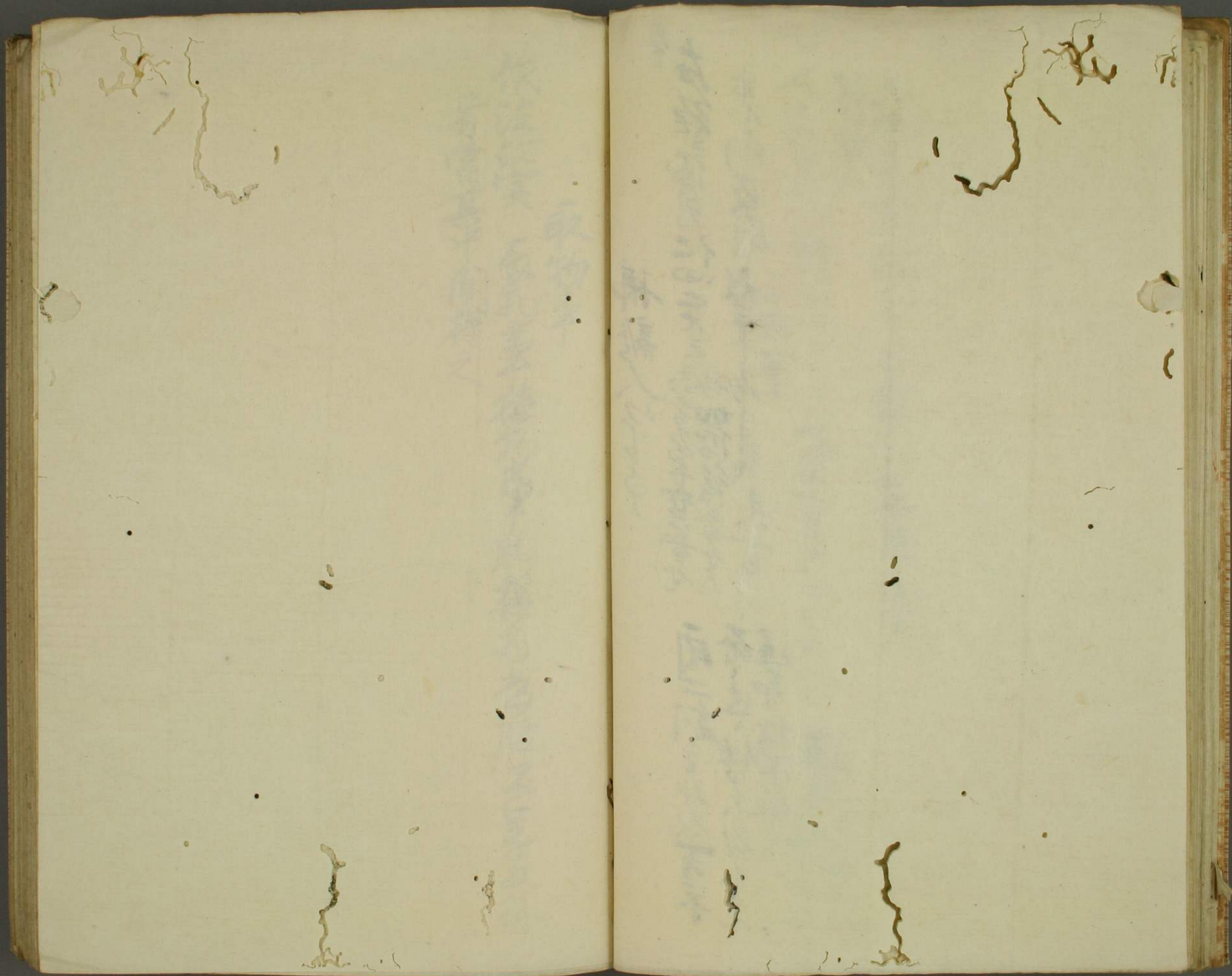

取物事

作法故實 取物事 捧物者 胸抱者 為腰 不足 取物
者當其中間持之

卒

王帝乃萬年二十十五男雨第第

神

此百供佛塔中男第第右向以所方值天氣之

上鳴扇給以扇鳴第以下應

管見記承意云一白一扇左由曰三右銀鏡甲第

中在申也者不白扇左右值天氣以以扇給鳴

主上下師著給子

Faint bleed-through text from the reverse side of the page.

[Faint, illegible handwriting, possibly bleed-through from the reverse side of the page]

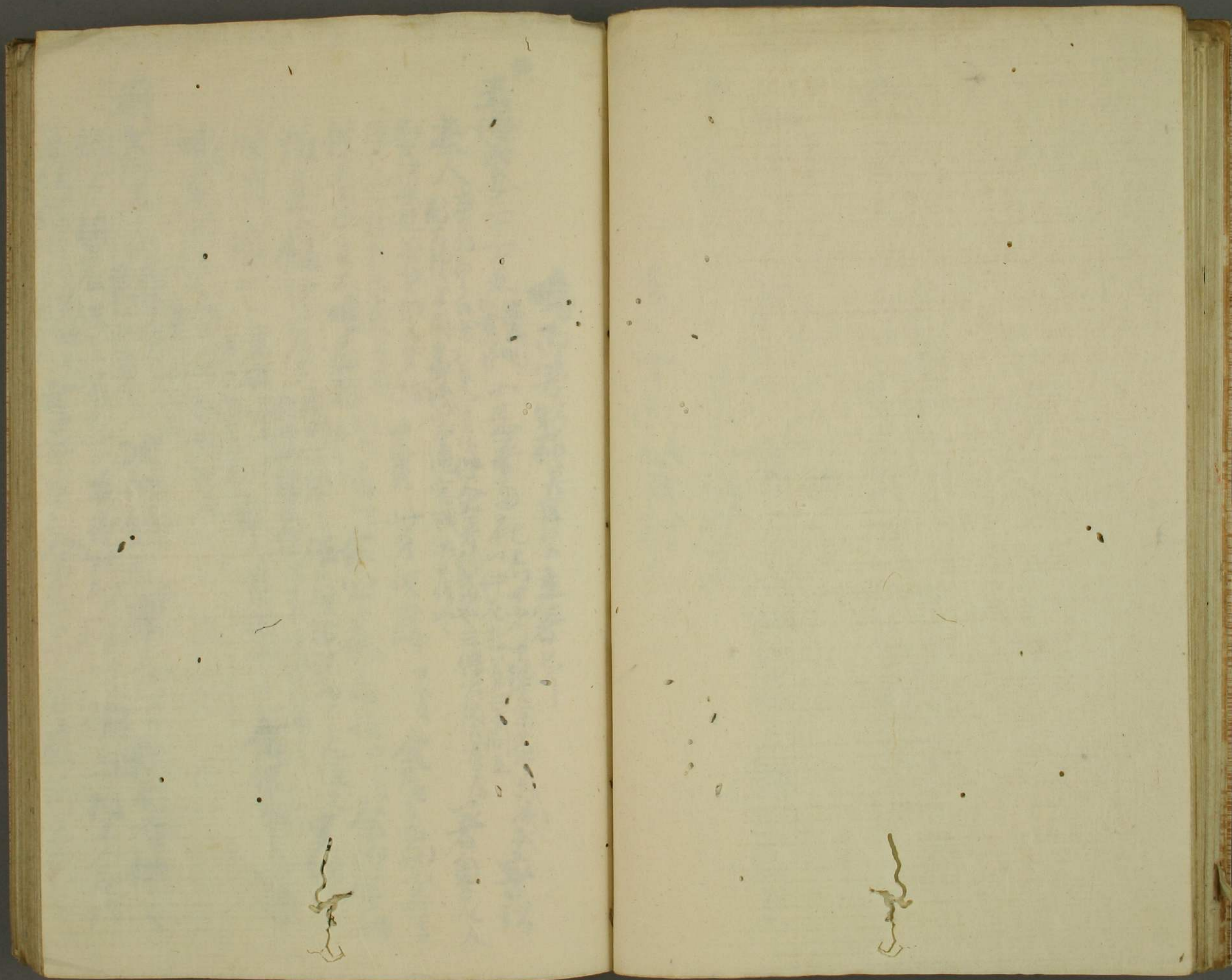

鳴而第拾孫吳臣下之書也

典
玉海第廿一十五

在入 在方有白... 皇... 十區... 祀... 仲... 在... 三... 三... 三... 三... 著自吳人

不為 不為... 中... 中... 中... 中... 余若君向所

作 作... 中... 中... 中... 中... 余若君向所

催 催... 中... 中... 中... 中... 余若君向所

取 取... 中... 中... 中... 中... 余若君向所

鳴 鳴... 中... 中... 中... 中... 臣下夜之

同 同... 中... 中... 中... 中... 文治五十七 春日... 南... 林... 著... 儀... 次... 供... 饋... 樂... 人... 已... 下... 執... 南... 借... 供... 之...

五 五... 中... 中... 中... 中... 位 位... 中... 中... 中... 中... 臣 臣... 中... 中... 中... 中... 也 也... 中... 中... 中... 中...

若 若... 中... 中... 中... 中... 畢 畢... 中... 中... 中... 中... 中 中... 中... 中... 中... 上 上... 中... 中... 中... 中... 第 第... 中... 中... 中... 中... 已 已... 中... 中... 中... 中... 下 下... 中... 中... 中... 中... 下 下... 中... 中... 中... 中... 著 著... 中... 中... 中... 中... 反 反... 中... 中... 中... 中... 所 所... 中... 中... 中... 中... 立 立... 中... 中... 中... 中... 怨 怨... 中... 中... 中... 中...

著之符就更食之以仲者如奉之叙
定能如此他人
不立叙之符也

因元所託建台三七八
置葉及布
决供事

便之皆若之
以爲易之
左采之

主上令鳴所著結
以爲易之
左采之

局采女押素之呈
以爲易之
左采之

下
似法依法依速仰之
臣下之者
左有採之於右局下如示刻
似法依法依速仰之

[Faint bleed-through text from the reverse side of the page]

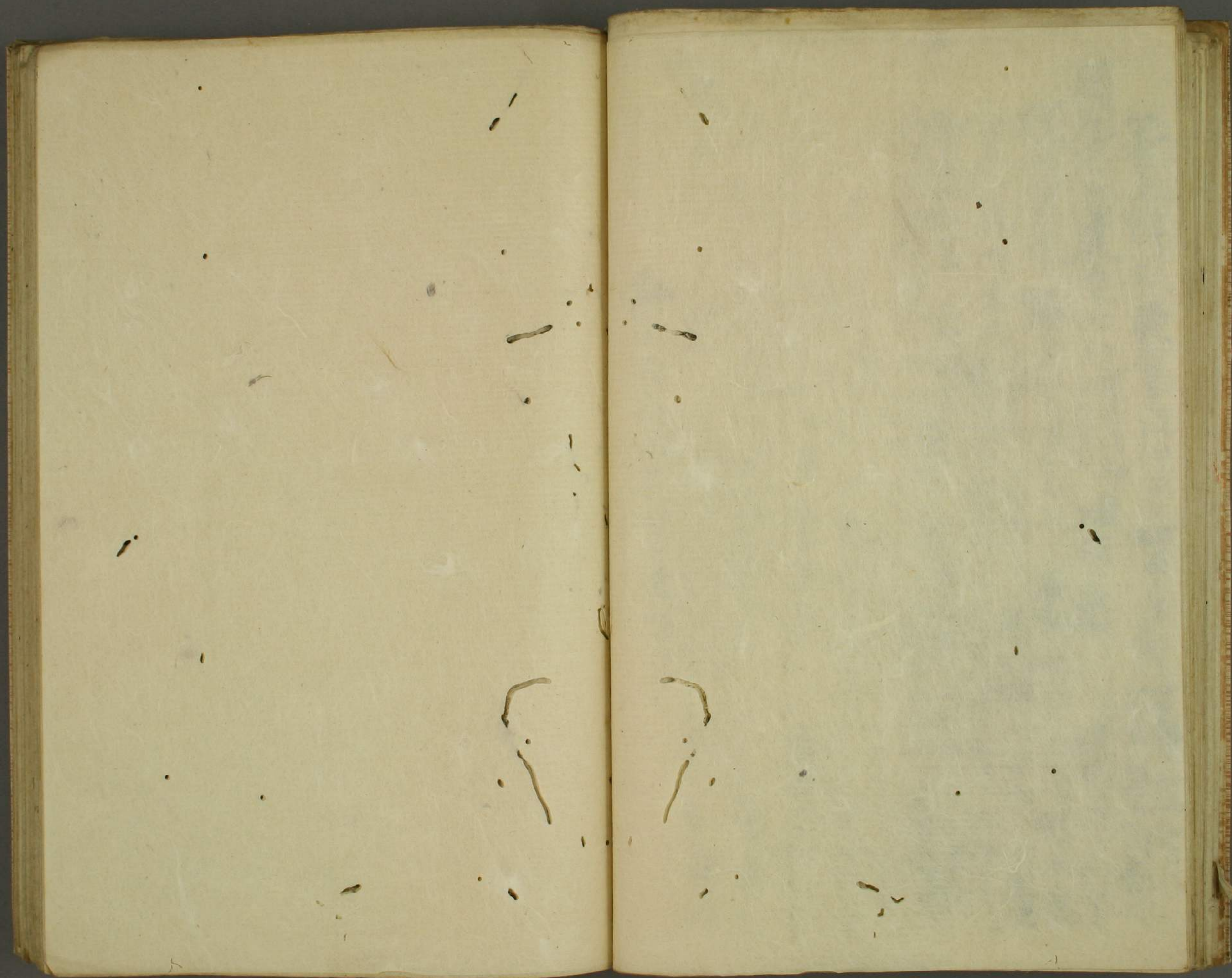

以下
3 丁
白紙

古別記又素三葉 社務 申 署 事 次 蓋 汁 署 居 了 部 長 取 力 同 氣 之 依 每 多 余

薩戒記衣世一九九平座 次 署 止 亦 氣 之 上 以 下 字 亦 氣 之 依 每 多 余

其手結之署 是 亦 氣 之 上 以 下 字 亦 氣 之 依 每 多 余

房長也 是 亦 氣 之 上 以 下 字 亦 氣 之 依 每 多 余

園大曆負和十一 案 村 以 運 進 自 和 四 年 十 月 一 日 平 座 一 一 於 是 每 年 上 以 不 氣 亦 氣 之 依 每 多 余

例 亦 氣 之 上 以 下 字 亦 氣 之 依 每 多 余

玉海 亦 氣 之 上 以 下 字 亦 氣 之 依 每 多 余

出居者けはた... 出居者けはた... 出居者けはた...
人家一在申上之准... 人家一在申上之准... 人家一在申上之准...
二甲土段云... 二甲土段云... 二甲土段云...
申上局下... 申上局下... 申上局下...

吉記書取高十六押... 吉記書取高十六押... 吉記書取高十六押...

一歌... 一歌... 一歌...
... 一歌... 一歌... 一歌...

... 一歌... 一歌... 一歌...
... 一歌... 一歌... 一歌...

王... 王... 王...
... 王... 王... 王...

... 王... 王... 王...
... 王... 王... 王...

... 王... 王... 王...
... 王... 王... 王...

... 王... 王... 王...
... 王... 王... 王...

... 王... 王... 王...
... 王... 王... 王...

... 王... 王... 王...
... 王... 王... 王...

... 王... 王... 王...
... 王... 王... 王...

... 王... 王... 王...
... 王... 王... 王...

... 王... 王... 王...
... 王... 王... 王...

... 王... 王... 王...
... 王... 王... 王...

... 王... 王... 王...
... 王... 王... 王...

... 王... 王... 王...
... 王... 王... 王...

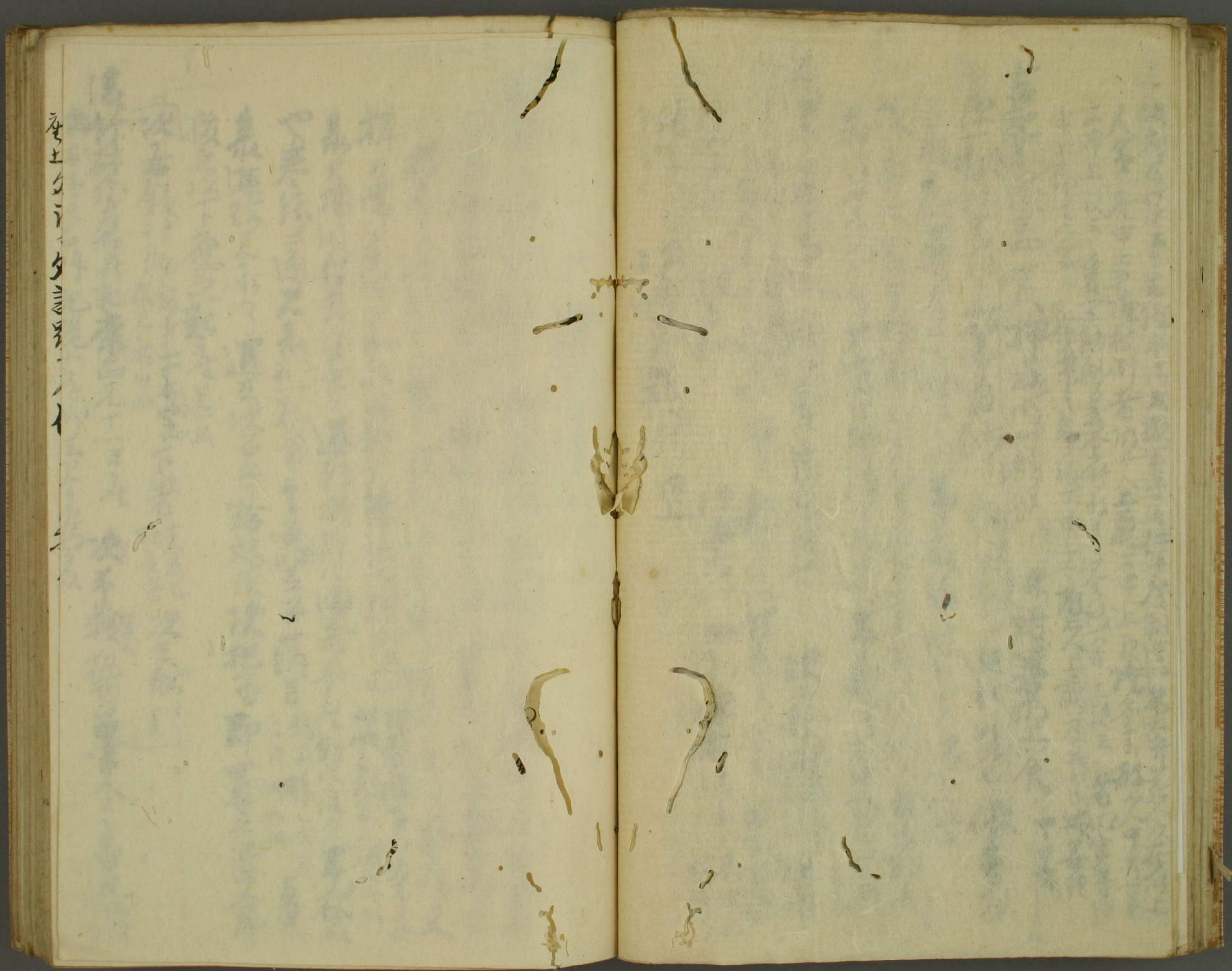

卷之八

第七按多字

典

馬味記仁事二十一平... 外記稱唯遠後即指足為杖說中不固之

唯署載不按署也 否向在上方或白 置多不和右方骨含取書

亦抄寫了返形似此舉杖退五十九元不存按署發又

揮如常同檢止小行出軒下而終修亦 此之似省人燈安亦

象只場收付亮人委委之返形按好地內者本外記遠文不杖取

也委錄三通尺象不一孔帶之區以之計納言 雖同勝之否之 貞棠

表進給足象了 退去改召并給福法次把而即置之署又昂

按之以下獲之起存是也

次者叙計物 叙等二女為 下者 次三獸

後竹材係左者存記 康正元十一平存 次不授稅而官人之各近

轉本外記名外記 號十元竹云尺多持象





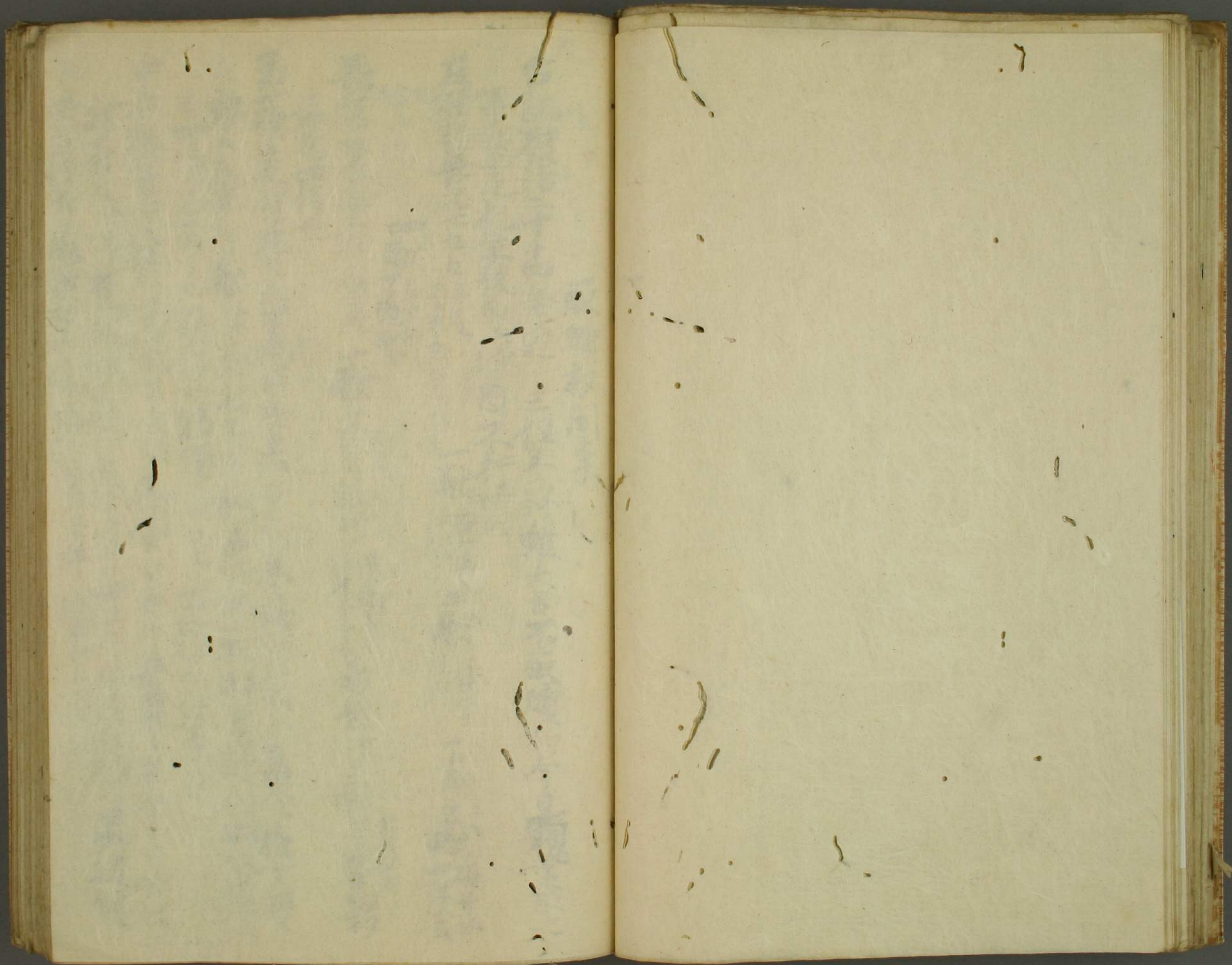

取續枚間事

台記康治二十出考定 三位多致雖大臣不取續枚今日顯業取之

系案之礼主致等上端因不行罰

左經記長元七九九平在 一献古并并 二献左并并 三献右并并 四献右并并

一献不執敵

長年記長元九平在 一献古并并 取枚件納去右 右致計二献并不取枚

依為四位也

玉藻建曆元九九古傷平在上口右左物多致心報朝不義之信宜朝臣

詰云初不了起在之知枚免之何之何就載也軍錢敵如信宜

云四位不取之由所存也物軍同口云 下禮不便事也

中右記官言八九六新納言通信又問云二通并九月九日平在之如何

社不言云 中要并至初不取大君社修者四位并以續枚為之 不社使

若五位并取續枚也 社修者必受通人放也人於通

日本武家二十二世 杜隆月 此字家之職 諸事未竟大槓官管 巽土高
有三年納言以下三年 死及內務及為房勸進 祓子多 為房取姓村
四信大臣信賜 及房取

兵部記仁安二十二 指目昭 次勸進下官取進死人墓光西親

子也蓋獻下下下下官取進酌下全同推大知多納言多也
給以蓋之官下皮返給酌於死人大納言後是流也

觀音寺相國記白長二十廿廿 勸進 由著南藤子後如先之是立
足漆堂盤脚備管假法一秋廿納言攝起在進來不亦反

結取 傳了手後廿納言集之不愛原 歎了反秋 又交之不月相公
置為款九膝反也蓋 歎了乘蓋不而土推也決弟出流也

傳盡 廿納言以下者官假取 廿廿終人於衣束
廿納言以下者官假取 廿廿終人於衣束
廿納言以下者官假取 廿廿終人於衣束

之由存之次次公款朝日取之也以此不審也 廿廿終人於衣束

山槐記仁安四十 二十 廿廿終人於衣束

行陰初是內口是取親之 廿廿終人於衣束

連在之時一取也 廿廿終人於衣束

死人以左年并經房 廿廿終人於衣束

石親子以存反次抄 廿廿終人於衣束

廿廿終人於衣束 廿廿終人於衣束

廿廿終人於衣束 廿廿終人於衣束

廿廿終人於衣束 廿廿終人於衣束

廿廿終人於衣束 廿廿終人於衣束

中右記實八十一 遷幸 先著宜陽殿在中宮 一獻在年并

經通太官三人連在太三人五取結親子而取左史官結親子史也
次納言自負高又同取不制國美奴對在時不取以敵但達
奉時取之例也

中右記天永之十九 遷幸 尚右太官以上正著右住左 善美盤右
二獻在中并取進朝官 不取鏡杖依 景鏡對在

經信記建長三十六七 遷幸 公心著殿上 一 中取下之取右殿上
給以并御盃 左府御盃 右府御盃 中取下之取右殿上
授取之儀以然及并 正禮以公心著殿上 中取下之取右殿上

七合 公心著宜陽殿大膳杖 女史及女官在右 中取下之取右殿上
一 中取下之取右殿上 中取下之取右殿上

永昌記大治元二二 去皇極後 公心著右殿 其皇極 初獻 中取下之取右殿上

持參山盃三三 巡行 二獻 左右太史 經是 三獻 中取下之取右殿上
同朝日而瓶子 一獻 以初盃取瓶子 二獻 中取下之取右殿上

三司象院 新御所 諸以多著殿上 取取左右并取在內上右
公心著一獻 備中并 取取并持參山盃瓶子 瓶人三獻 初盃不

執政而多不取瓶子 撤取有取下放盃上 三獻 左史法取
不取瓶子 取家信兩府瓶取之故也

初之 瓶成 四 儀為三三 國夜多代 新御所 取取中取下之取右殿上
付取上三三 著甘盃 二獻 皇治宮本太史 仰時初盃

長保元年三月二十九 上皇御極後 諸以并取上右
獻何古守是陸初并 初盃取 右取友直 二 中取下之取右殿上

之及不友枚尺去越之不知其心
按政初至列當也教年
如二獻大賓經送以極三獻別當致也

禮記文卷之五

東漢書禮志卷之五

少在乃事記上日字
禮記文卷之五

以身乃之通如
擬方存之擬方存

三獻 為通如
擬方存之擬方存

三獻 為通如
擬方存之擬方存

禮記文卷之五

五

飲潮巡事

小右記寬弘二九九

平在

內存以下移着宜傷傲二敵三敵每度似敵

人初潮巡未見奉~~大~~四敵於本在初潮巡者三巡三敵了余稱隱長

台別中安三十二

平在

次四敵其納言能之相云降在轉~~並~~朝陰如

臣并其納言仕後各敵潮巡~~也~~敵~~也~~是~~也~~而~~成~~陰~~也~~外

唯敵一~~也~~不知禮也

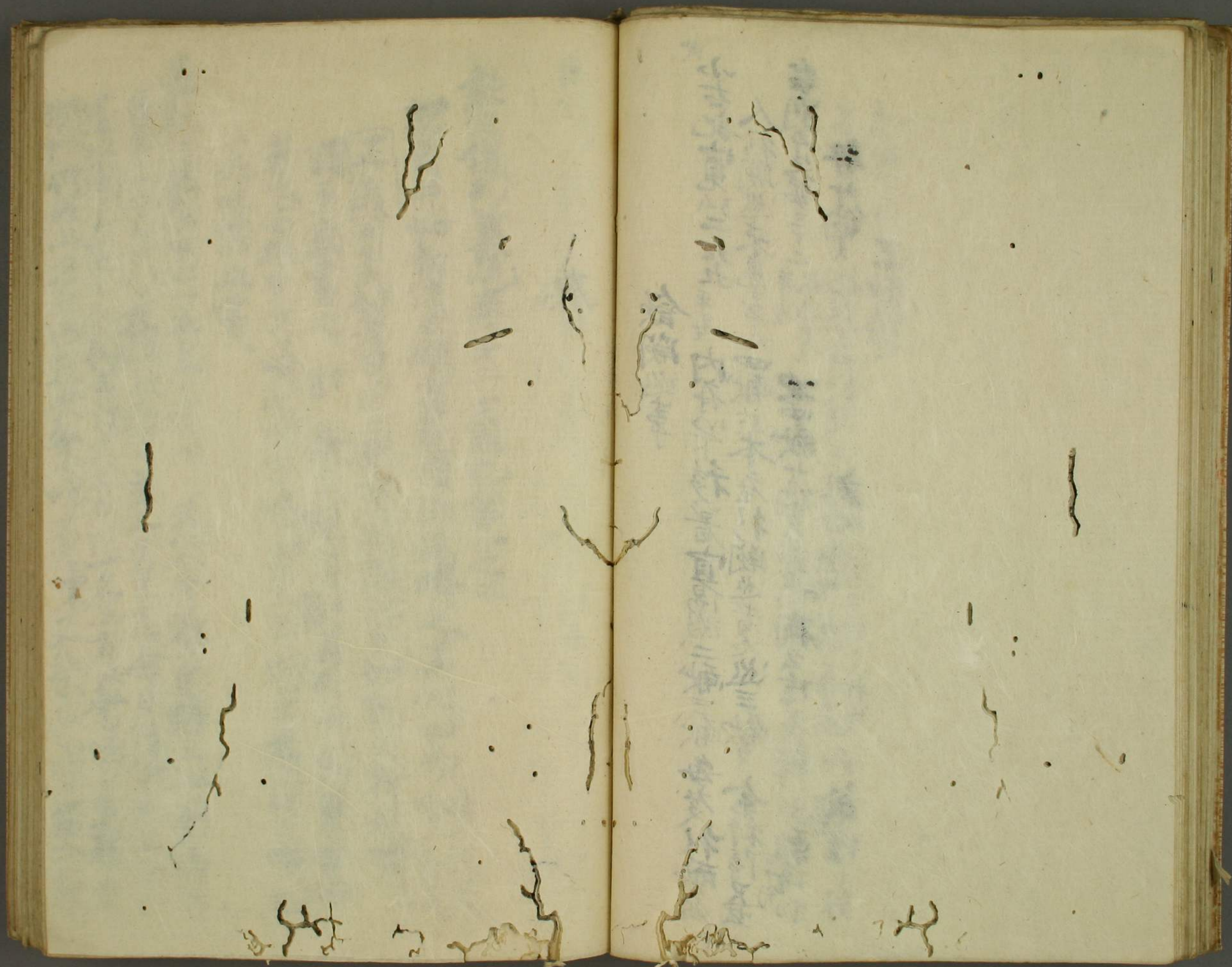

齋

欽定儀禮義疏卷第二士冠禮第一之二

如初儀三醮有乾肉折俎齋之其他如初折之設反

正義言曰前二醮有脯醢此更加乾肉折俎齋才計反

謂至齒嘗之野教民饗也其所啣即祭半

者也亦振祭乃啣之唯言齋有文耳物至齒謂之齋

其味謂之嘗

長秋記天子四正一主席之服也 冠人并雅音誌云仲祭

去年十二月廿八日按政社教中事上名已異今日必以古事
者以禮上宜之也何云付古者祀一之度祭呼之由社祭
中伏仍以此按政以款共祭呼為矣東又祭不祭呼為矣不祭

呼奠奠九祭呼奉三度者左者右從先祭奠以呼
奠各一度九三為天之是而大相近者奠於也加之謂三
度之數實居度故大周此其若也結而位期下三度也年結
之由為身奏申以至上三定常法也送故大周此事被
賜之尤甚焉
右者平一而于朝信天皇皇三以左者子反右者左子右也
反右者為之取之四者為子置者若者左而向此下天皇皇也
為信也信之夫空夜畢置之而右者以左者子反結者右之
如神也信以左者子結之如奉者右之也左者下
自上取禮以七奉之置實果取呼之
中右記大造上一天皇皇之原 天皇皇而置禮三七於禮上置皇
於實心度也而音共角為之少而天皇皇也少以信也
長社之右也上十少者為取也 以知社右也

昇惟惟其屋上以右者子之而于朝性于朝在朝也
以左右手受之而于惟其屋上者以右者子之而于朝也
置者其屋上及而呼呼一切乾置者奉之也右者子之而于
右服多者指者右通結是也奉置者南机奉方之榮結奉禮奉
肉在禮云 帝祭者物南机奉方之榮結奉禮奉
三度者其後先而禮而西者度也而相列于平花中
後以右手而也右手而移以七枚禮如蘇之七置奉者奉
如此三度了又构呼呼又奠東結其間作法尤神也
右者平云奉者右行奉右者而青者而禮主上以左者而
右者平云後而青者按一切置皇其皇又按一切如食也
置皇其皇其皇也給者 奉禮奉 按及而禮上以右者
取是置皇其皇也置皇其皇也下之按及而禮上以右者
之上以右手而也蓋移而右手也七取禮散之也七置奉者

上及取祭如祭三度事此取也取如吞之度了又三也

台別記卷之上高記其如也 膝如養身性甚靈其大 膝行而于朝朝禮在堂干

其靈了金機也 屈膝甚靈其大 膝行而于朝朝禮在堂干

其靈了金機也 屈膝甚靈其大 膝行而于朝朝禮在堂干

其靈了金機也 屈膝甚靈其大 膝行而于朝朝禮在堂干

其靈了金機也 屈膝甚靈其大 膝行而于朝朝禮在堂干

其靈了金機也 屈膝甚靈其大 膝行而于朝朝禮在堂干

其靈了金機也 屈膝甚靈其大 膝行而于朝朝禮在堂干

其靈了金機也 屈膝甚靈其大 膝行而于朝朝禮在堂干

其靈了金機也 屈膝甚靈其大 膝行而于朝朝禮在堂干

飲酒振及傳盃門

薩戒記志永世八十一釋奠 次造酒司取盃視子衆進一人惟上

取人在前亦上以杖取盃以本方振及下 屈下右方

取人在前亦上以杖取盃以本方振及下 屈下右方

日記衣亦無九九釋奠 廿納言起在其大 懷中亦取盃

飲之受兩節上其大 上以同布受其大 大納言右在

於局上自其呈其大 次造酒司取盃其大 勸布之置

日記衣亦無九九釋奠 廿納言起在其大 懷中亦取盃

飲之受兩節上其大 上以同布受其大 大納言右在

於局上自其呈其大 次造酒司取盃其大 勸布之置

奉常記玉德二十廿其大 由平亦其大 次并二獻也其大

生升納其大 上以同布受其大 大納言右在

於局上自其呈其大 次造酒司取盃其大 勸布之置

奉常記玉德二十廿其大 由平亦其大 次并二獻也其大

生升納其大 上以同布受其大 大納言右在

於局上自其呈其大 次造酒司取盃其大 勸布之置

年十一官中甲寅為本物之... 孟清外... 下通初也

同親衣束廿九十二子一神奉食

獻杯二獻也一獻納言三獻并也上曰若杯

於多持多... 又若勿信并... 社取之後日... 居卷之九其堂盤時若若杯於勿... 度若... 且給同... 若取之... 實材... 朝... 故... 居... 玉海...

社取之後日... 居卷之九其堂盤時若若杯於勿... 度若... 且給同... 若取之... 實材... 朝... 故... 居... 玉海...

社取之後日... 居卷之九其堂盤時若若杯於勿... 度若... 且給同... 若取之... 實材... 朝... 故... 居... 玉海...

社取之後日... 居卷之九其堂盤時若若杯於勿... 度若... 且給同... 若取之... 實材... 朝... 故... 居... 玉海...

社取之後日... 居卷之九其堂盤時若若杯於勿... 度若... 且給同... 若取之... 實材... 朝... 故... 居... 玉海...

社取之後日... 居卷之九其堂盤時若若杯於勿... 度若... 且給同... 若取之... 實材... 朝... 故... 居... 玉海...

社取之後日... 居卷之九其堂盤時若若杯於勿... 度若... 且給同... 若取之... 實材... 朝... 故... 居... 玉海...

社取之後日... 居卷之九其堂盤時若若杯於勿... 度若... 且給同... 若取之... 實材... 朝... 故... 居... 玉海...

社取之後日... 居卷之九其堂盤時若若杯於勿... 度若... 且給同... 若取之... 實材... 朝... 故... 居... 玉海...

社取之後日... 居卷之九其堂盤時若若杯於勿... 度若... 且給同... 若取之... 實材... 朝... 故... 居... 玉海...

社取之後日... 居卷之九其堂盤時若若杯於勿... 度若... 且給同... 若取之... 實材... 朝... 故... 居... 玉海...

社取之後日... 居卷之九其堂盤時若若杯於勿... 度若... 且給同... 若取之... 實材... 朝... 故... 居... 玉海...

社取之後日... 居卷之九其堂盤時若若杯於勿... 度若... 且給同... 若取之... 實材... 朝... 故... 居... 玉海...

社取之後日... 居卷之九其堂盤時若若杯於勿... 度若... 且給同... 若取之... 實材... 朝... 故... 居... 玉海...

社取之後日... 居卷之九其堂盤時若若杯於勿... 度若... 且給同... 若取之... 實材... 朝... 故... 居... 玉海...

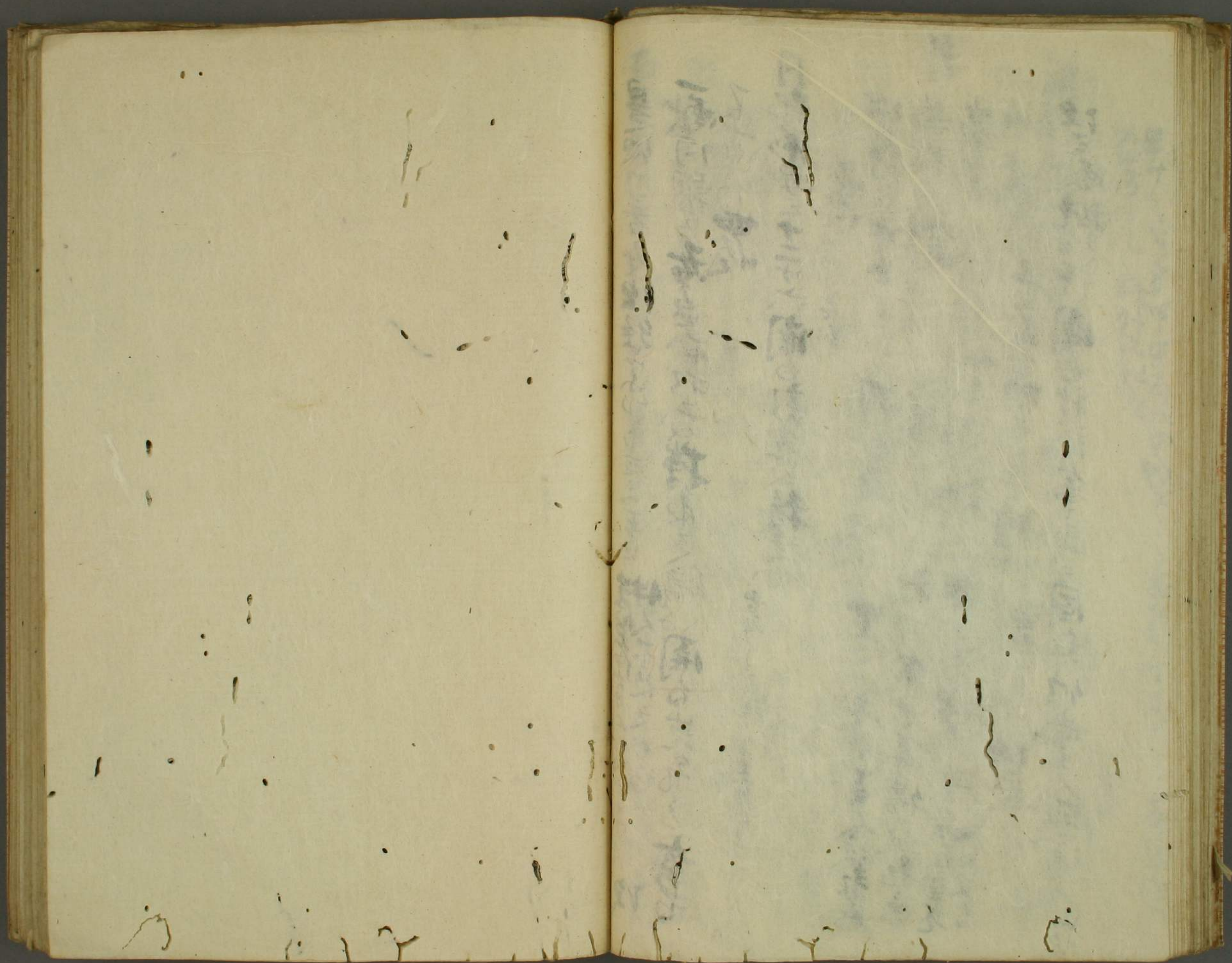

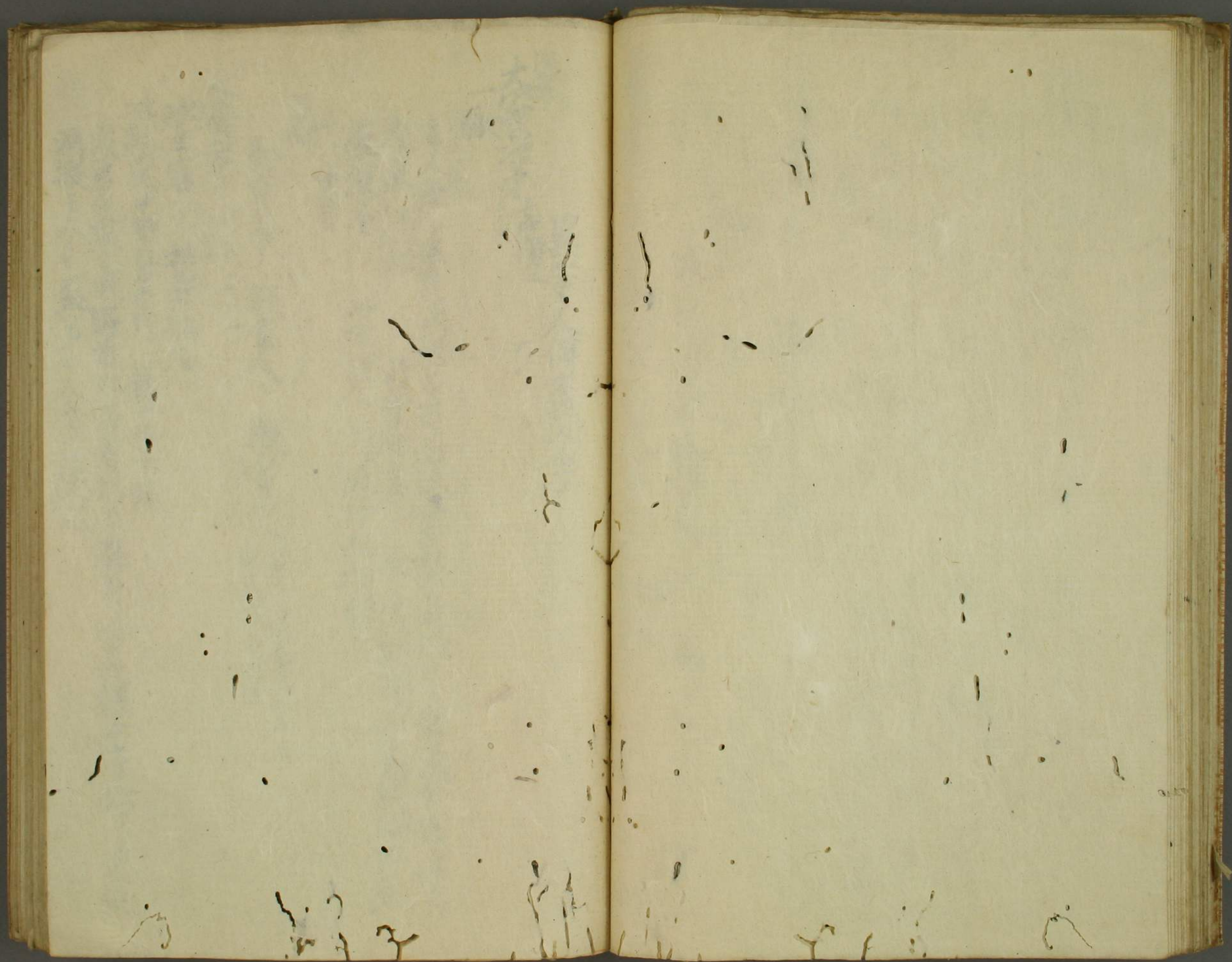

四
大
一
太
食
次
牙
嘉
六
九

異等入傳或問事

主人飲之更受酒授客首巡流至家乘最次之受酒亦居進也
在東 納言者
盃渡座 不初在
此乃按下文位取續兩相替

三
獻

初客首、擬主人、擬第二人 第二人經座後長座上
受至盃渡座巡流

13
大
管
次
牙
建
長
八
十
七
五

次主客以下移著穩座

次勸盃中納言若考議 籠子座上五位

家君受盃擬客首初客首起座進寄取盃復本座飲了更受
酒擬主人之盃第二人之後流巡

南宮... 次五獻... 初... 禮記... 卷之六

諸... 信... 禮記... 卷之六

酒... 禮記... 卷之六

進... 禮記... 卷之六

仁... 禮記... 卷之六

主人... 禮記... 卷之六

五... 禮記... 卷之六

各... 禮記... 卷之六

懷... 禮記... 卷之六

相... 禮記... 卷之六

山... 禮記... 卷之六

政... 禮記... 卷之六

次... 禮記... 卷之六

大... 禮記... 卷之六

之... 禮記... 卷之六

次... 禮記... 卷之六

盤... 禮記... 卷之六

多... 禮記... 卷之六

康... 禮記... 卷之六

本... 禮記... 卷之六

仍... 禮記... 卷之六

吉... 禮記... 卷之六

次... 禮記... 卷之六

上... 禮記... 卷之六

左... 禮記... 卷之六

吉... 禮記... 卷之六

次... 禮記... 卷之六

次... 禮記... 卷之六

次... 禮記... 卷之六

次... 禮記... 卷之六

次... 禮記... 卷之六

次... 禮記... 卷之六

次... 禮記... 卷之六

各進指分給孟恩存世考左左一揮退後漢之聖右左應漢之聖定
乍持孟以左手按分飲之次身巡流如常中家先飲力者并
巡流左大巡撥左中巡之各進賜之孟始後有

中右祀保母元九平在次方及五獻也依每初至人止之及四五獻時參後下
玉藻建德二十二二 次方及五獻也依每初至人止之及四五獻時參後下

次初孟執筆置墨正西孟按左方之目良平之持而揮至
賓子入右在間此余在右方取孟買力力情勿波在懷分而

山槐記治承四十二世 授政右大臣 有勳孟 授下社同予之揮起在
了經賓子各進 授政右大臣 有勳孟 授下社同予之揮起在

不揮入固 儀在 授政右大臣 有勳孟 授下社同予之揮起在
擬平中納言執筆不願不為之例也右大臣執筆之例自開白平所

其記記仁每二十一平在 次一獻中納言宗起在 孟高於朝南二間撥上

指笏取孟自地正北行初志而取殿中事相持下在社擬下官
進壽給孟後在院孟

奉富記衣承七十一七春宮祭 上中納言時房以 直念所後又同
亦三獻之後平悅又承并下二度在賜孟社飲第三獻之時

起在進上平在 賜孟後在社飲之 南德代勸孟中納言受酒三云外記

同記寶德元二十廿六神令食 授史代奈純 授史代奈純

山槐記治承四十 大納言著在人之著之 人著之 人著之

授政社著實之 大納言著在人之著之 人著之 人著之

起在院十其臺盤南方懷勿賜孟後在置直勿社擬平院
經後以記處七之上七 公以者宣陽殿中書 三獻不

貴人勸孟時事

相管改牙

永仁六六

名勸孟非參親大并

著非參親大并

在上

乃上五位

取親子

相從

自左

員大并

王人願畢又受酒

此皆諸妻下進

大并

平伏

多孟飲

飲

畢擬度人

王人檢

去

過經本

酒

存并

納云

以下

孟流

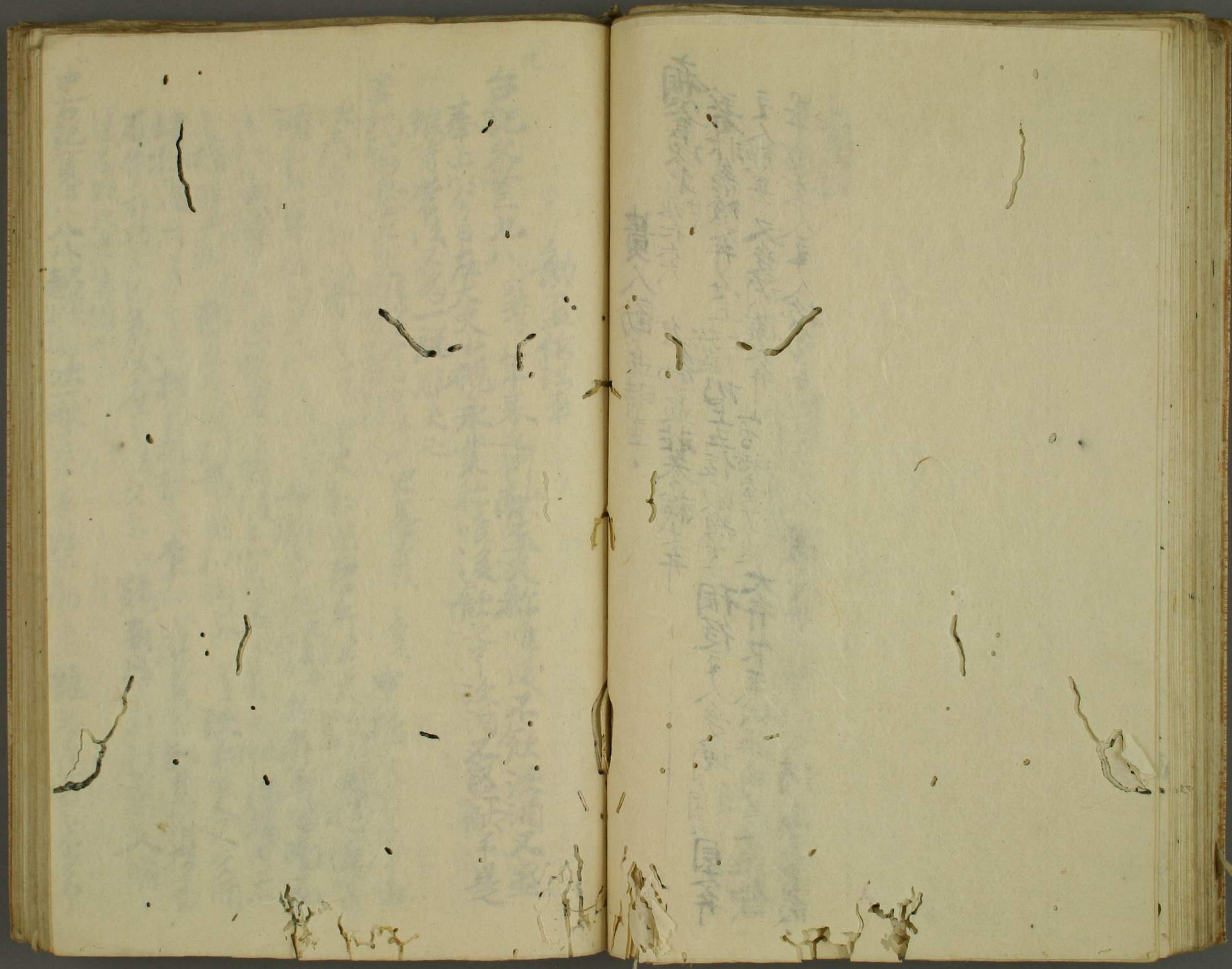

勸盃作法事

只

台記父安三九八

定考

筆末之例獻盃大稱唯後不飲沃酒又盛

奉上一日在太史中概永業稱唯後飲之不沃酒又盛獻不具

雖皆常法又為一說非失也

吉記第安世九世

別於男爵知人

史其年凡

申後在女初亦之由

次在豆下即心署在

史初并

必如此後叙

酒臺下并取上史酌盃

皆更生

并九者皆南而

之在史隨義廷現服當短各後

上以臣房

坤坤坤坤坤

之揮神也神惟起

受酒引當盃

和胸亦

申釋通

了

後

取并解也

也

跪

中右記宜宮八八 勸盃 決一獻 是奉案及下初 是也 雖此 亦多

勸盃于後先起在右... 勸盃于後先起在右... 勸盃于後先起在右...
勸盃于後先起在右... 勸盃于後先起在右... 勸盃于後先起在右...
勸盃于後先起在右... 勸盃于後先起在右... 勸盃于後先起在右...

小右記寬弘八十六... 正不唱平先首也... 中右記天承二...
小右記寬弘八十六... 正不唱平先首也... 中右記天承二...
小右記寬弘八十六... 正不唱平先首也... 中右記天承二...

中右記天承二... 薩戒記永世一九九... 一獻七事并為隆...
中右記天承二... 薩戒記永世一九九... 一獻七事并為隆...
中右記天承二... 薩戒記永世一九九... 一獻七事并為隆...

中右記寬弘九十六... 日長承元二十廿五... 人... 公... 人大...
中右記寬弘九十六... 日長承元二十廿五... 人... 公... 人大...
中右記寬弘九十六... 日長承元二十廿五... 人... 公... 人大...

一獻... 中... 次三獻... 一獻... 中... 次三獻...
一獻... 中... 次三獻... 一獻... 中... 次三獻...
一獻... 中... 次三獻... 一獻... 中... 次三獻...

中右記天曆六十一... 跪飲又三唱平... 獻者...
中右記天曆六十一... 跪飲又三唱平... 獻者...
中右記天曆六十一... 跪飲又三唱平... 獻者...

奉富記 永保 十一十二 卷之卷 平下歎並時酌下之
 日記文安十一 五指局物及又表為人其并之春日祭不可不白
由申申 對面之間委細申申 付紙了
 奉富記 永保 十一十二 卷之卷 平下歎並時酌下之
 日記文安十一 五指局物及又表為人其并之春日祭不可不白
由申申 對面之間委細申申 付紙了
 奉富記 永保 十一十二 卷之卷 平下歎並時酌下之
 日記文安十一 五指局物及又表為人其并之春日祭不可不白
由申申 對面之間委細申申 付紙了

古志より外記史より勸並介平下之使...
 申申之自承... 申申之自承...
 史并社... 申申之自承...
 進上故... 申申之自承...
 千秋... 申申之自承...
 堅社... 申申之自承...
 人... 申申之自承...
 昔... 申申之自承...
 一... 申申之自承...
 理... 申申之自承...

為存知、各言上如件

文安四年十一月七日

勸並介平下之使...
 申申之自承...
 史并社...
 進上故...
 千秋...
 堅社...
 人...
 昔...
 一...
 理...

十月七日 嘉禱

申申之自承...
 史并社...
 進上故...
 千秋...
 堅社...
 人...
 昔...
 一...
 理...

議上 省院御目代殿

南都傳奏萬里小路前內大臣家御奉書

春日祭外記史前勸孟役人進退事不叙用度度嚴制未座權

官所役氏人猶申子細云云今度又依勅定被成御奉書案文所如此所

被下長者宜也元來為理運題目也爭可乖先規哉之習非

儀之風俗屬亂有禮之世教太以不可然候已日事舊了仍上道

已有領狀下臈可止異儀者也御汝於嚴密之次第被告仰之

猶夢如給命者定可有後悔候哉相構可被隨 上裁之由

能能可令相觸給之旨內內所候也恐恐謹言

十一月廿五日

忠教

兩總官御中

自社家進南曹必事

當社祭禮之時外記史前勸孟事上意重之由堅雖下知於未座

權官所役氏人等、於當社者每事任先規致晝夜信心奉行王

代安穩國土豐饒候次祭禮時外記史前躡居例一度以無之候上

者爭限此一事可始新儀哉守先規雖何度候堅可歎申入候

由言上候如何可仕候哉以此旨可有御披露候恐恐謹言

十一月廿七日

春日執行正預祐憲

神主時益

謹上 省院御目代殿

南都傳奏萬里小路殿、返事如此但充所

謹上 中務權大輔殿

其外文章同之

同記宝往平一廿五 書目考也

外記多向委 宏去雖社外進給与不

功下社了不承引申、以、為公私不可然不可多向、申、此、傳、奉、天

万、中、事、內、存、堅、中、所、存、以、外、所、申、雖、有、多、禰、先、如、去、二、月、下、表、向

也、公、方、少、以、決、不、為、而、局、理、運、已、奉、宣、了、於、今、本、子、者、老、難、以、下

給、者、却、亦、相、似、脚、兩、也、奉、二、月、了、亦、必、一、途、下、方、者、為、若、也、先、万、承、承、不

下五信之入後敵之人取之氣之下官入酒
 而後子入之也其位者亦入之也
 下度之氣子也其位者亦入之也
 氣之入酒擬下官令其入之也
 擬之保以巡行于孟傳之也
 勸孟軍中實字初
 人後讓之下官辭之遂至人取之也
 被上人後敵不友者若
 孟軍中實字初
 對後敵那身之也
 下官入酒擬下官令其入之也
 擬之保以巡行于孟傳之也
 勸孟軍中實字初
 人後讓之下官辭之遂至人取之也
 被上人後敵不友者若
 孟軍中實字初
 對後敵那身之也

下官入酒擬下官令其入之也
 擬之保以巡行于孟傳之也
 勸孟軍中實字初
 人後讓之下官辭之遂至人取之也
 被上人後敵不友者若
 孟軍中實字初
 對後敵那身之也
 下官入酒擬下官令其入之也
 擬之保以巡行于孟傳之也
 勸孟軍中實字初
 人後讓之下官辭之遂至人取之也
 被上人後敵不友者若
 孟軍中實字初
 對後敵那身之也

世行也後 註其蓋也我解後降多口德在

世四款勸為家道以 祿子仍上其位 主人世流

世

因記為安之古之十言 古有若後 於世示

再後余已下若言 祿中 祿中 祿中 祿中 祿中

次三款 祿中 祿中 祿中 祿中 祿中

因記為安之二十六此自廣白 祿中 祿中 祿中 祿中 祿中

決前和泉守 祿中 祿中 祿中 祿中 祿中

座亦主人祿中 祿中 祿中 祿中 祿中

擬余若守 祿中 祿中 祿中 祿中 祿中

世然祿子 祿中 祿中 祿中 祿中 祿中

世後者 祿中 祿中 祿中 祿中 祿中

祿子 祿中 祿中 祿中 祿中 祿中

祿人 祿中 祿中 祿中 祿中 祿中







直會真

觀音寺相國記承享三

平路奈

此皆君解次一獻

取盃飲之役人返給盃次受并次牙巡流次三獻曰次承平官而之
署別劇之取易台仗
獻一獻叩手飲之今度志違先規如何
中書 注云本後云次和舞之後之

台別記又為三四

燈再請 至下社

次祚宜代發祐季持授子

祝惟明持祝子者自中門昇自西第一間
代發後余盛酒祝言
此間余 了獻之余置易拍手之度也

須如此不取飲了返給社更盛獻之人別三度飲之
拍手也 出北也押流更盛酒勸次人酒盡時

次社司取流祝子者上
社司取流祝子者上
社司取流祝子者上

上人諸吏在次之社司其人未御神價此
此言 中書

即詣上社 中畧 次神主祝昇自東階經中 供椏平世社 祭云
汝渡馬矣 干云年 仍上人在在初園神 須用椏平不用

七海建又五甲七哩為詣後

花昇在末短 換手 加在境 入酒就 字以仍 就初余 在子

汝渡留 立板表上 均若本所又入酒 汝渡留 汝渡留 汝渡留

汝渡留 汝渡留 汝渡留 汝渡留 汝渡留 汝渡留

汝渡留 汝渡留 汝渡留 汝渡留 汝渡留 汝渡留

中右義承久三三 汝渡留 午時多若外宮 中畧 次若直合殿在比戶

先飲後以也 魚軟也 汝渡留

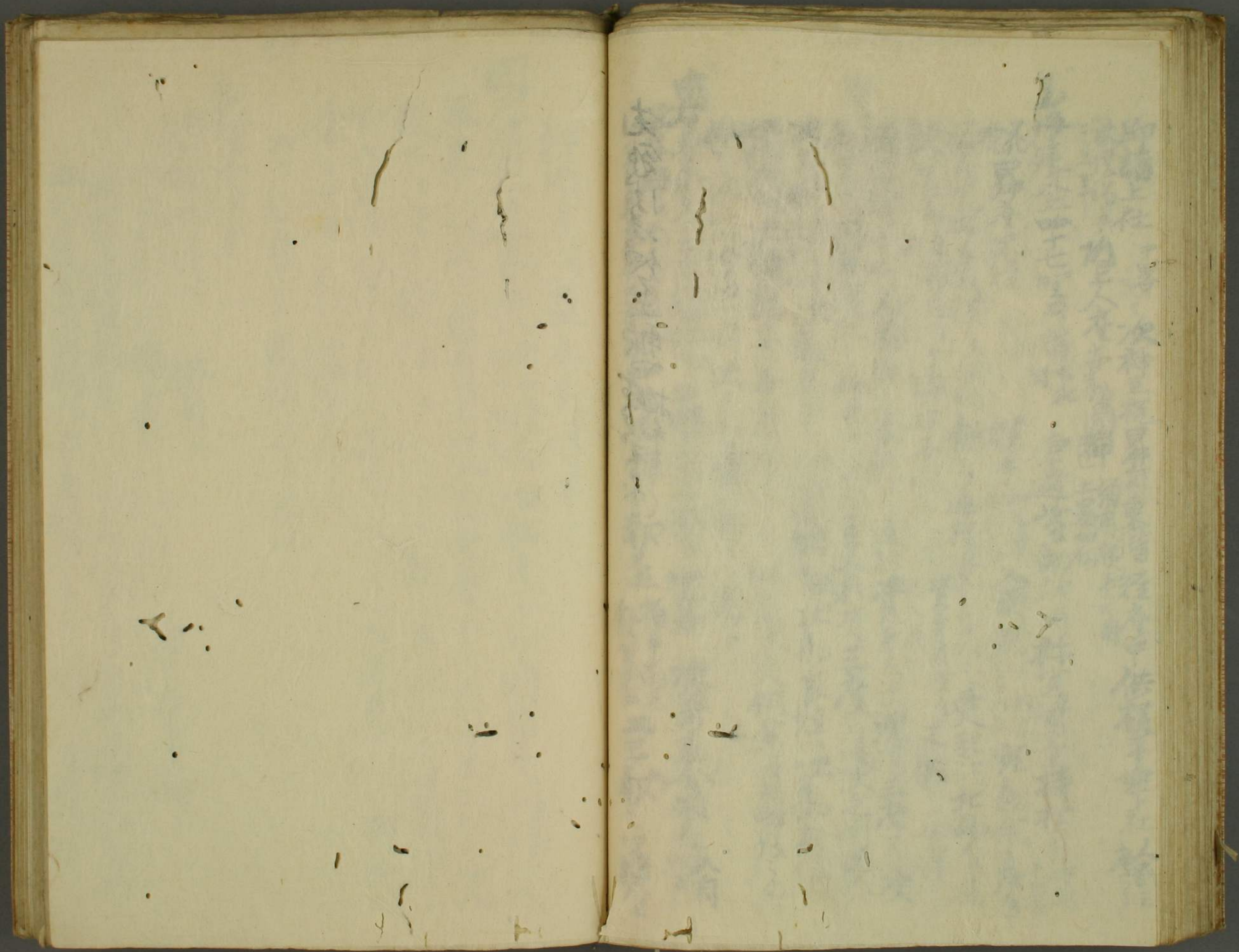

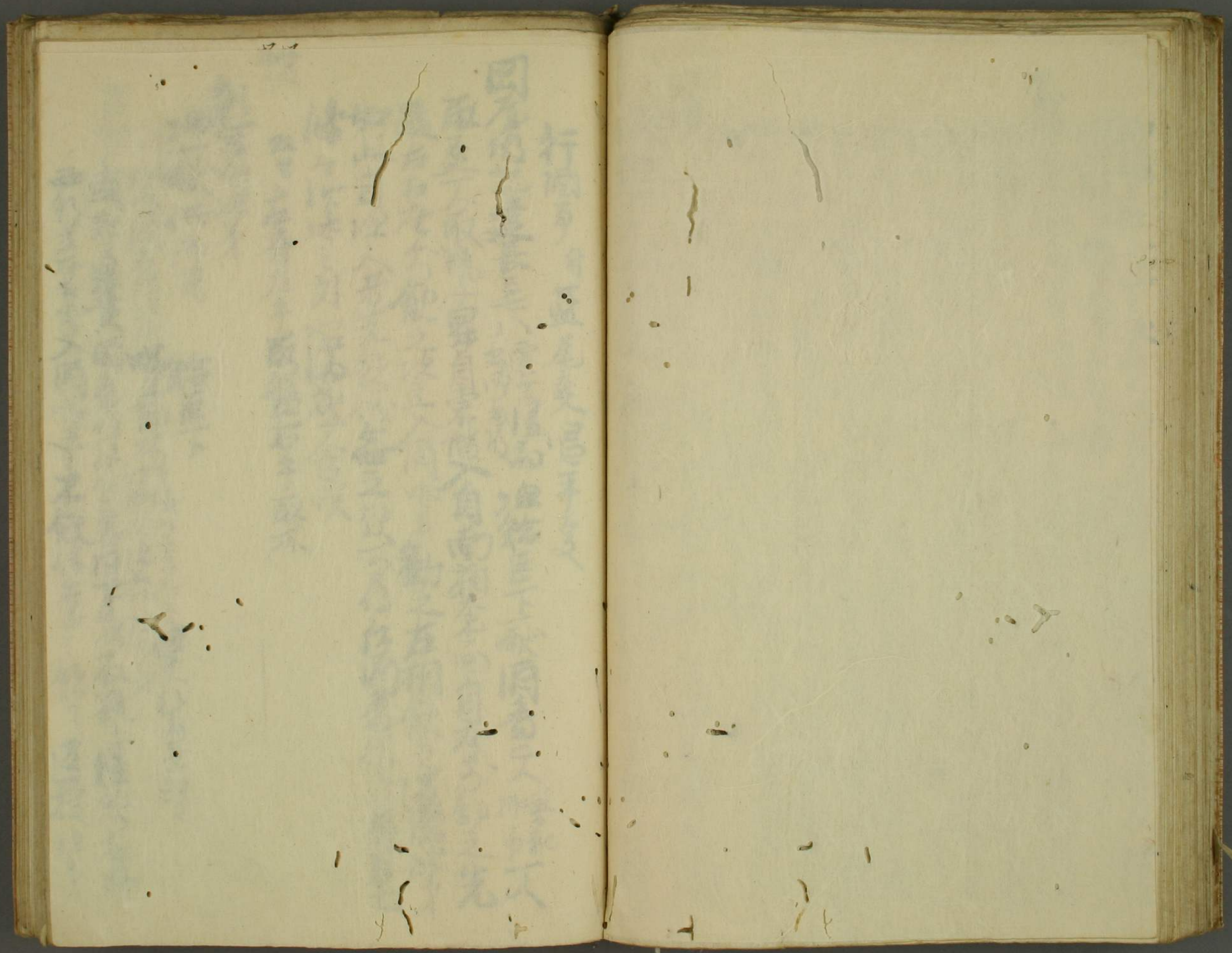

行酒事 付 盞尾 莫 唱 平 矣

因 及 仍 記 建 長 三 七

還 在 司 儀 初 出 亦 有 司 儀

一 獻 臣 下 飲 酒 者 又 捧 盞 下 人

取 盞 下 人 取 瓶 子 昇 自 東 階 入 自 南 相 在 南 面 自 左 方 酌 之 先

跪 右 手 酌 之 液 立 入 角 盞 平 勸 之 左 相 飲 之 返 給 盞 平

如此 自 酌 人 若 先 飲 飲 後 每 之 飲 一 小 盞 白 酒 者 作 法 有 差 耳

條 令 世 法 之 外 如 滿 座 令 各 笑

杯 取 杯 取 杯 取 杯

新 宮 旬 次 第

一 獻 供 亦 爾

給 臣 下

北 山 同 書 儀 序 唱 手 御 杯 子 後 以 三 言 夫 亦 亦 但 失 行 國 祀 禮 之

或 記 云 惟 儀 酒 者 仍 在 右 工 署 曰 下 初 在 瓶 子 經 公 以 在 右 西 行 立 左 盞 方 入 酒 盞 平 不 飲 侍 者 亦 飲 之 返 授 臣 下





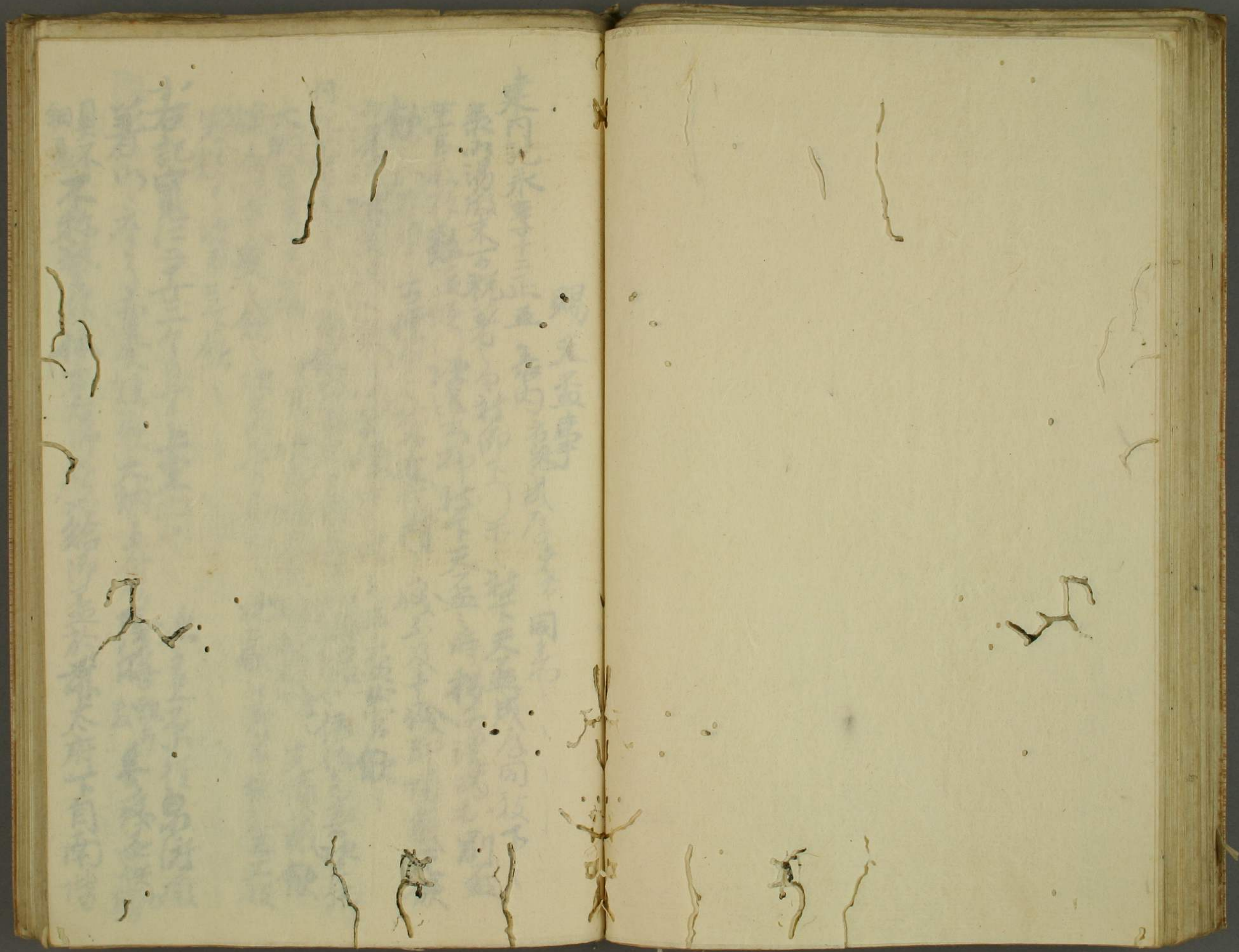

賜天盃事

建内記永享十二正五

帝内

衣冠成存事者同之

被下天盃成及同被下

系以湯飯末下祝者中被下天盃之時移五境河右別盃

生官右板敷盃傾中次遣去柳被下天盃之時移五境河右別盃

飲中被下天盃之時移五境河右別盃

水境河次受詢又飲中去懷中必先平盃女官飲

月記建保元八十七七夜依言系里戸内之出神中依依多事次

大納言實景系中中署次平賜天盃中先領戴飲

舞瀆次受之飲中次之大已下巡遊中次二獻中及平飲祀三天皮

先能了次平已下飲

右記寬仁二十二年自皇上帝門心

次皇上帝所從泉所取

著以之存之亦奏給教大納言府信修賜中多致益供賜

具不稱教言強祿太后御給御盃於前大府下自南借

細見

徒拜舞了還屏從西臉借復座

同記治身四九子九形像古傳曰者宜飲酒服只食木拜先跪

坤戶者押下令入中酒基執心銀須進酒令入酒中祝大進

失例而也有心氣取也鉅子命金依天象陰白

進彼然也益復在石虫器宜左以中乃成持秉馮仰酒

飲即持去了益者置在退下余仰方下從南借東

不善心下自服借進南借坤拜舞復座古定下自南借東

還昇往暖方今日彼此之類失儀若有指示人款

[Faint bleed-through text from the reverse side of the page]

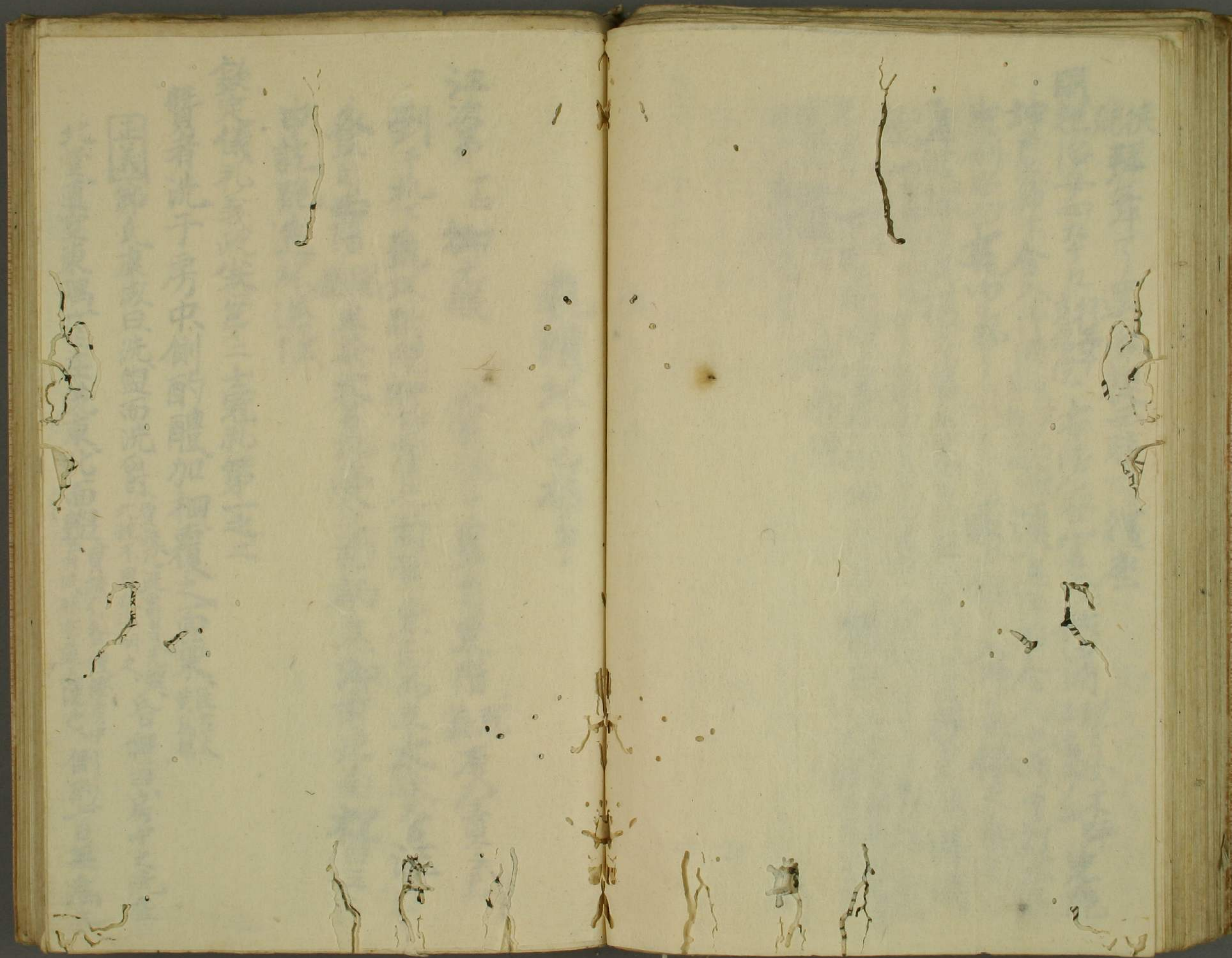

執醴坏加七杯事

江汝第 古御之服

大官洗手 冕自東階

靴度入青子衣

到于机下執坏酌醴加七覆之面葉東面而之太政官洗

登自西階靴立於大官北受之面柄進御前北面祝曰云

申訖跪進坏退降

欽定儀禮義疏卷第二士冠礼第一之二

贊者洗于房中側酌醴加相覆之面葉

注古文 葉為楸

正義鄭氏康成曰洗盥而洗爵

賈疏凡洗爵者先盥 此經不具故注明之

昏禮曰房中之洗在

北堂直室東隅籩在洗東北面盥

賈疏引昏禮證房中 有洗非在庭之洗也

側酌言無為之

薦者賈疏下直言薦脯其人是贊者自酌還自薦也為不別言面前也葉柶大端賈疏葉謂扱體之面柶細故以為柶大端贊酌者賓尊不入房教氏繼公曰洗洗解也酌醴蓋西面云側明無佐之酌者凡贊者酌醴皆側也特於此見之覆之面葉為冠者祭時當覆手執枋也葉柶外故云面

案贊者之洗為酌醴而洗解也解實於篚篚置房中與醴同在服北又贊者初位在房中三加之後仍入于房則洗于房中固其所便或疑篇中無北堂別置洗之文不知上云有篚實勺解此云洗于房中蓋互見也少牢特牲主婦洗于房中亦不言房中設洗而但言饌篚于房中與此同例柶醴已也若今匙然葉即匙頭用時仰之贊者不自用故覆之以授也

論賈氏公彦曰凡醴皆設柶此與昏禮云面葉者此以賓尊不入房贊者面葉授賓乃得面枋授冠者冠者得之面葉以扱醴而祭昏禮禮賓亦主人尊不入房贊者面葉授主人主人面枋以授賓賓得面葉以扱祭贊者皆訝授故也聘禮禮賓宰夫面枋授公者夫不訝授公側受醴則還面枋以授賓也

賓揖冠者就筵筵西南面賓受醴于戶東加柶面枋筵前北面枋彼命反注今文枋為柄

正義鄭氏康成曰戶東室戶東賈疏以冠者筵于室戶西賓自至房戶取醴贊者酌醴出西鄉以授也 教

氏繼公曰贊者出房西面賓由西序往故受醴于室戶東言面枋見其訝受也非所與行禮者而訝受辟君禮也固加柶矣復言

之者見其更爲之也筵前北面欲其受於席也

冠者筵西拜受觶賓東面答拜

長秋記天永正一主上席元服也 決言如前以子自養子友

其行畢自第三間酒卷正指各為一置案下小案南口內倚椅
去小枱案及西內酒卷正案上飯巾蓋上之而指左子以
右手案下酒卷之次右手押去酒海也而取七侍蓋於酒海
除而入醴之度橫七於醴盃上而引酒度也而外七柄為南
內蓋之於陶程而之六相法手屏角西階而自二間之夫兩
此指物多外柄受醴東行南為帳間而向北立杖刻說所
惟前昧行多 中書 勅申云賓席所禮捧醴者當賓位五
三今度當由胸程之結共致相表如何仰云賓位相委與
炊當自屏程甚具甚致於南中胸程不立也

大相之醴時外柄志西外葉也外柄

奉于子 授大相時奉也 帝夜蓋置置善合度之時

上置七給 西設 不酌醴把 覆度者七葉奉之已情是鏡

非古案月三付奉几力于于于于于用三

又授取取七時於葉我方社而之實位如但實仁

抽于於我方社反結性例於後之

日記志志四正一自多如受服 內府於云 上略如相授

受醴以七柄向在方後方 南板 以左者大指押七上以殘

指持於下系進于後如

台別記久委之上四 王三和 擇擇多寡不同机

置置案上 作置 決力于置 不加 以在七 而右不蓋

進同机在坊也 上案自北到中机度度者 限至

王業雨安元年法錄二月三日及記一國志

外

此記中面葉說甚紛々不定考之儀禮

者洗干房中側酌醴加柶而復之面葉柶大者

者乾筵筵西南面賓受醴于戶東加柶

新北面冠者筵西拜受解

註曰洗盥而洗爵者昏禮曰房中之洗

隅籩在洗東北面盥側酌者言其之也

既曰凡洗爵者先盥以經不具故註明

明房中有洗爵以洗爵也其為之甚

七員者自薦子晡醴也他人也面葉去

此記中面葉說甚紛々不定考之儀禮者洗干房中側酌醴加柶而復之面葉者乾筵筵西南面賓受醴于戶東加柶新北面冠者筵西拜受解註曰洗盥而洗爵者昏禮曰房中之洗隅籩在洗東北面盥側酌者言其之也既曰凡洗爵者先盥以經不具故註明明房中有洗爵以洗爵也其為之甚七員者自薦子晡醴也他人也面葉去

玉葉兩安之章 禮記三月天子之服記 / 國志

外贊

此記中面葉說甚紛々不定考之儀禮士冠禮曰贊者洗于房中側酌醴加柶而復之面葉和太端也賓揖冠者就筵筵西南面賓受醴于戶東加柶面枋今文枋為柶筵前北面冠者筵西拜受解

註曰洗盥而洗爵者昏禮曰房中之洗在小室正室東隅籬在洗東北面盥側酌者言其之薦者面葉也疏曰凡洗爵者先盥以經不具故註明之又引昏禮者明房中有洗爵以洗爵也其為之薦者言還是此贊者自薦于醴也他人也面葉者贊者面葉授賓之得面枋授冠者冠者得之面葉授醴而祭也定基按之面者前也前者謂盥前之意也葉者柶大端謂匕之廣方也是左大端酌醴而復匕以大端加于盥則廣方可在外以身方為內以盥方為外乃授太政大臣之獻帝

直取之面枋也 枋也 枋在 枋也 枋在 枋也 枋在 枋也 枋在

則又出為面葉也疏所謂替者面葉授賓之得面枋授冠者之得之面葉授醴而祭之文即寬法江記之說也禘罔之解釋得之為房記云酌醴加匕而復之面葉三也相玉之禮下之九府亦受幣蓋以匕覆之面柶之想為之房枋文法而以匕而復之文再言之故禘罔以為太政大臣取也之面枋也按大記左大端酌醴加匕而復之面葉太政大臣取也為面枋之意也太政大臣取之下加覆之二字是著非擗非仰之意須如此見之則江記與大記皆違且兩記寬法中因自記何有違哉以大記之文章枋偏生禘罔之疑耳至文安法性寺記者非儀禮之說及寬法天永等記如文安儀禮者左大端面枋授之太政大臣面葉獻之則帝收枋酌也此說甚奇謂禘罔之安記與大記符合者又失矣今批儀禮之文變之全非以臆意臆者察正耳

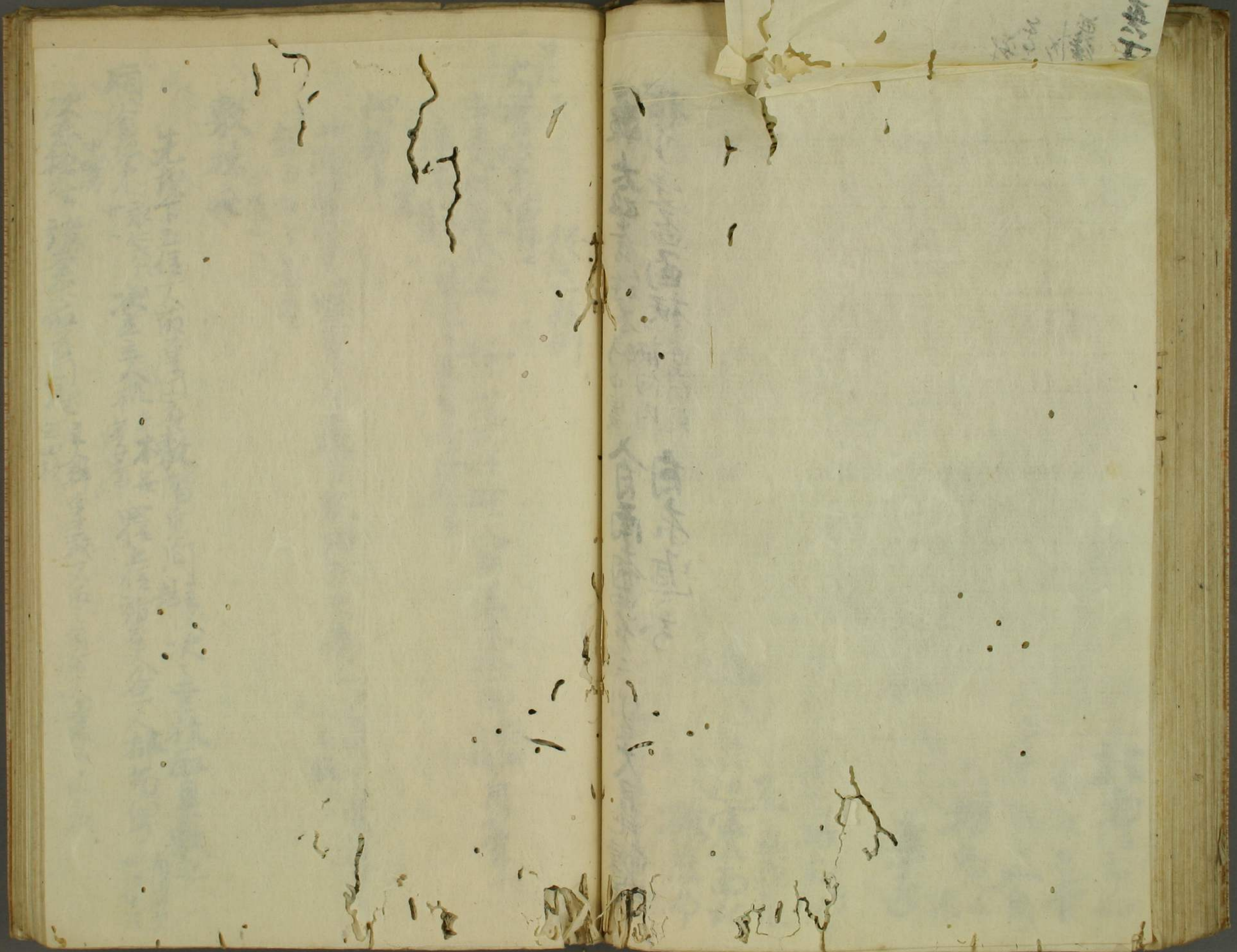

Handwritten text on a small, torn piece of paper attached to the top right corner of the right page. The characters are in Chinese and appear to be a list or index of some kind, though they are difficult to read due to the damage and fading. Some legible characters include '第', '冊', '卷', and '頁'.

四款

大司馬^{六九}

後送雜例

主人机居青物 如下位各人解赤木机脚白箱押自善堂

進案在後入第四间主人机靴方

御録奉

此间改五位入西官田屋二枚各敷外記史在上若有二人者二枚

錦子廿七廿七

敷糖座

先按五位入西屋田屋敷階乘间註人次三枚取具敷之

廟廿七次主人机廿七器在諸案各一人排勿解四位錄後

次在糖座廿七諸案乘西多同註人科厚取一人西自余一人各取西三枚

更西行之好广西河中间插程外祀解集姜表于左右各前尔向于解之
云一死者了左右尔插程叶依依各形至下巧若按而不至行
率一使以左为右插程叶依依各形至下巧若按而不至行
程本形至下巧若按而不至行
置之 東下尔为

玉海嘉心二十世一臺其法也 内府宴席時未决身程上

章子 管子未若君以 因在次是女系上 此间漸以暗然依何
款定取防好 系上高以暗以 此间漸以暗然依何
左者手持燭臺 燭等系上 依人不做 高以同南相立
个其燭不持 以下官催之 又死二人 持者之 举出北同
程了共 每打表 又 其 之 者 能 不 足 言 存 勿 微 子 越 每
用 多 心 似 頓 亦 信 雨 上 人 便 各 在 五 節 前 正 台 三 間 下 逢 何
地 便 宜 效

明月記建曆三十二十五 上示并令直籍物等

此乃各解制持力第措勿依 官解之 其 府 家 備 不 入 時 自
具 祐 亦 立 功 也 時 以 送 官 為 前 引 祐 是 非 所 為 之 微 微 也 不
通 三 乃 者 乃 中 署 决 之 弟 解 出 了 及 以 决 官 解 亦 申 祐 依

秋記五雨止 此间漸上五信 亦取以 越 是 官 上 表 也
尸在 亦 各 德 藝 云 而 或 五 信 獨 之 此 学 的 然 人 性 在 信 道 子

先年季音 雜 疏 何 是 東 下 為 五 後 之 由 雖 政 份 各 各 致 取
伏 及 查 了 之 書 年 下 龍 万 便 处 忠 吉 忠 國 忠 宗 未 老 疑 之 被 系
云 仍 見 東 下 龍 之 康 万 有 知 由 年 子 行 查 之 者 又 康 申 云
下 為 之 表 為 而 亦 依 亦 之 時 年 數 非 有 向 各 信 時 之 金 雜 史 云
出 納 手 後 之 祝 旧 例 有 之 之 依 亦 信 著 亦 信 也

上皇御海内二十一日... 按政以二... 皇... 所...
金... 和... 寄... 多... 英... 園... 白... 召... 若... 寄... 令... 打... 教... 不... 能... 了...
頗... 似... 多... 用... 矣... 進... 行... 以... 和... 禮... 記... 是... 後... 德... 親... 又... 法... 若... 葉... 子... 在...
相... 付... 次... 以... 政... 之... 直... 若... 尚... 白... 亦... 有... 不... 可... 言... 者... 是... 年... 之... 所...





臣下饌物陪膳事

大宴內表 禮部禮部

立主人机者者為

如下四位也位右人解菜机脚白毡

自羞子進

東東 衛入第四間立主人机每押妻

此官主人司

如下五位三人持案者為形數陪膳人取之者机上待後送之

分退彼并

次者教

主人教

陪膳四位

但送五位

客前以下教

入夜時

解計計 解計

解計

同實去後

雉足

以讀本錦

者形表

主人陪膳

但送同教

客前以下教

并者

時主人教

計一度者

之

廟廟 廟

承仁六六

次立主人机

黃蓋

四位五位

皆老

各三人

持案解

之之 之

自羞子

多進

自主人机

西及

立座

乾

四位

家國人為陪膳

同五位

不持案

教

陪膳

之

右机

陪膳

賜者本後... 同數... 手長... 五位... 外... 二人... 數... 大... 居... 明... 予... 台... 高... 東...

手長... 五位... 外... 二人... 數... 大... 居... 明... 予... 台... 高... 東...

五位... 外... 二人... 數... 大... 居... 明... 予... 台... 高... 東...

外... 二人... 數... 大... 居... 明... 予... 台... 高... 東...

二人... 數... 大... 居... 明... 予... 台... 高... 東...

數... 大... 居... 明... 予... 台... 高... 東...

大... 居... 明... 予... 台... 高... 東...

居... 明... 予... 台... 高... 東...

明... 予... 台... 高... 東...

予... 台... 高... 東...

台... 高... 東...

高... 東...

東...

...

...

...

...

...

...

...

...

...

...

...

...

...

...

...

...

...

...

...

...

...

...

...

...

...

...

...

...



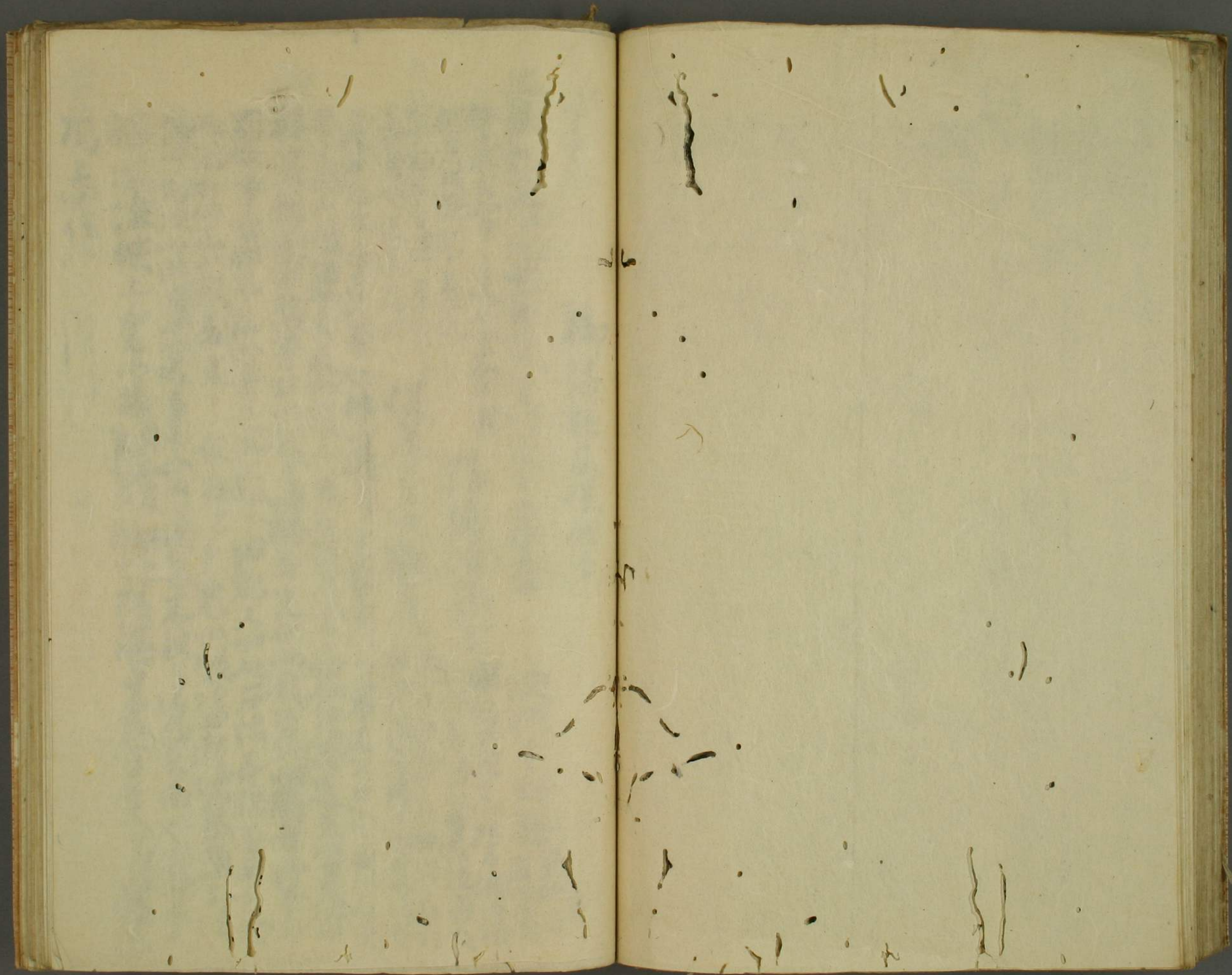

御陪膳及後供事

三長記正治元十七天皇帝行幸于上白王宮

次供正上御膳失例

供之今夜事、奉及太平樂

陪膳大納言

解叙三種解叙三種

供之如慥不見之

後送參議教三位

三件三件

三件三件

釋次釋次

別也別也

而而

物上物上

物上物上



Handwritten marks and symbols at the bottom of the left page, including a small figure and several vertical lines.

Handwritten marks and symbols at the bottom of the right page, including a small figure and several vertical lines.

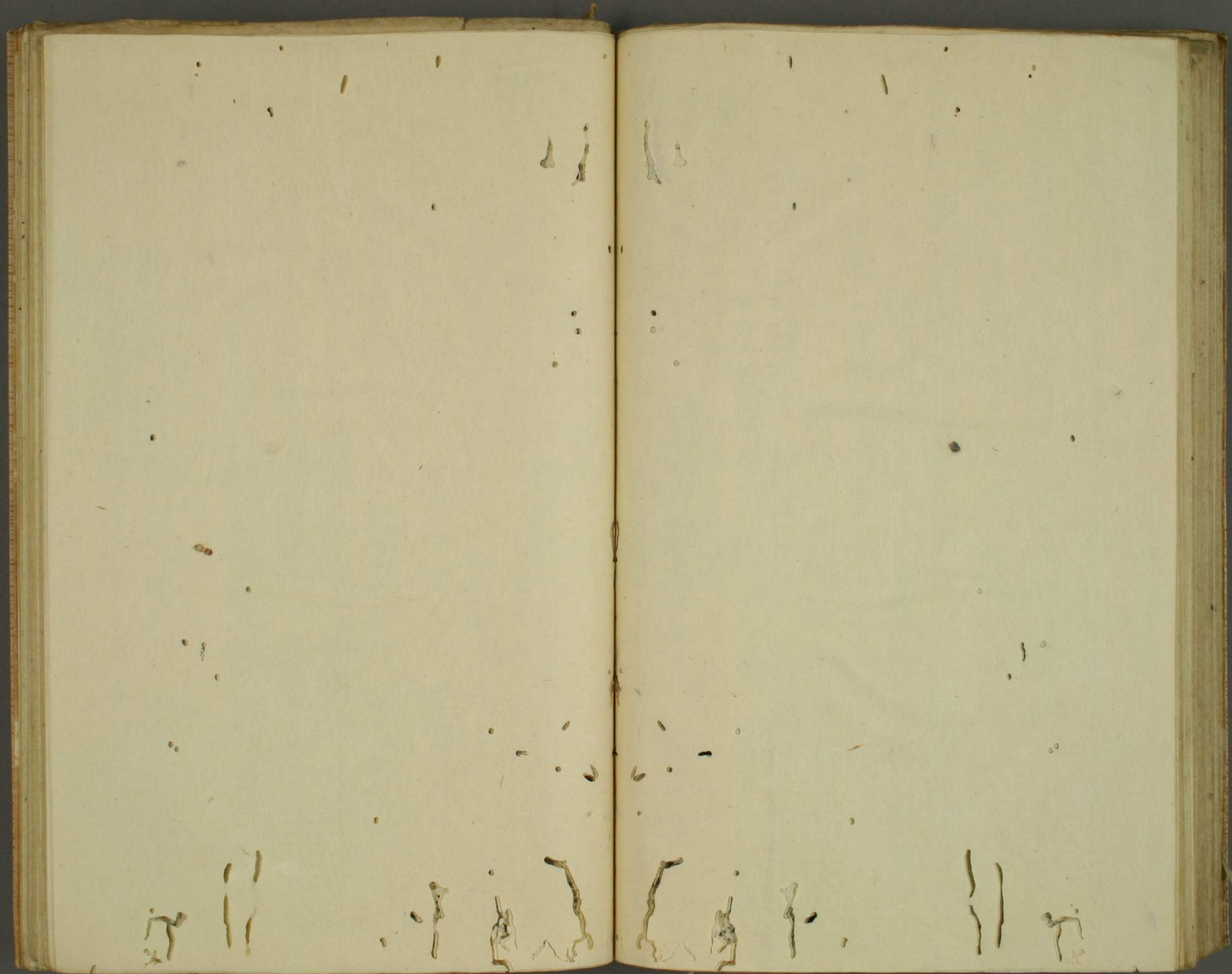

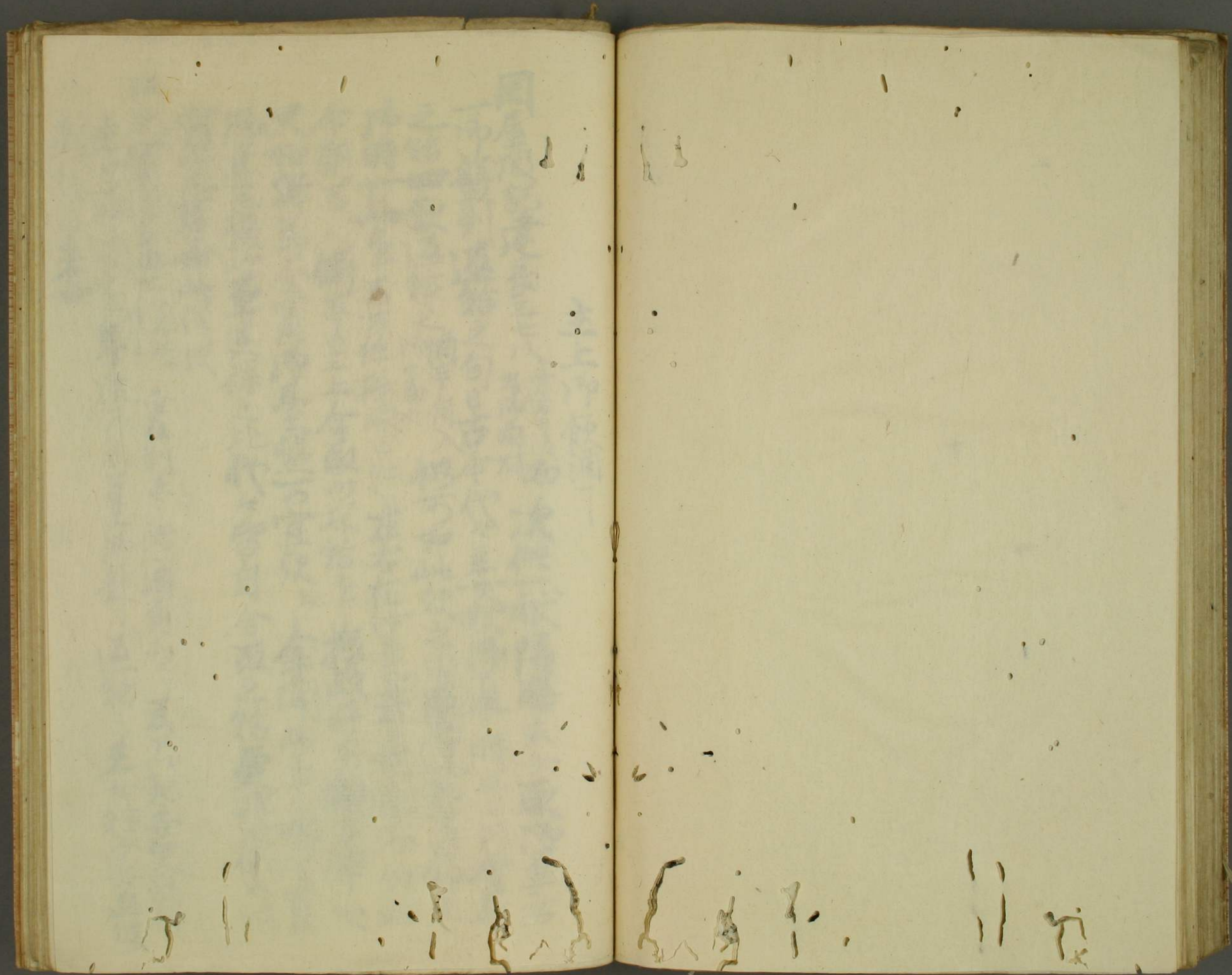

主上沛飲酒

因屋後記建長三七八遷幸後初次供一獻陪膳來女取沛盞若

一沛盤則返給之旬日古今代々奉獻沛盞時主上自令取

之給如飲返給之酒奉自入仍可如此效之由奏儀勅旨知主

沛時如此奉只万任務政申行左右在沛意者是夜亦仰之

今朝或人偷告云主上令取以坏給也務政所申頗古弊也

只如諸第令買沛盞万宜歎云余聞此事唯令買

沛其盞盤之至建保之比代々皆自令取之給更非旧例如何

實元若無此儀歎

江記實元正七元服差列之諸同角有了一百只起而更踐儀

采甘旨同奉進沛盞王上沛飲了返給云來女給盞是儀

授後及來女

大府記曰。 釋居上下便以刑。 拜了。 宸儀。 執。 不。 宜。 當。 用。 如。 元。
置。 之。 如。 度。 或。 文。 并。 康。 平。 天。 祿。 記。 者。 拜。 了。 奉。 女。 更。 夜。 出。 皇。 帝。 奉。 如。 帝。
官。 仁。 奉。 女。 供。 由。 不。 見。 次。 信。 勝。 奉。 女。 坊。 字。 神。 道。 受。 虛。 亦。 授。 後。 奉。 女。 坊。 字。 神。

[Faint bleed-through text from the reverse side of the page]

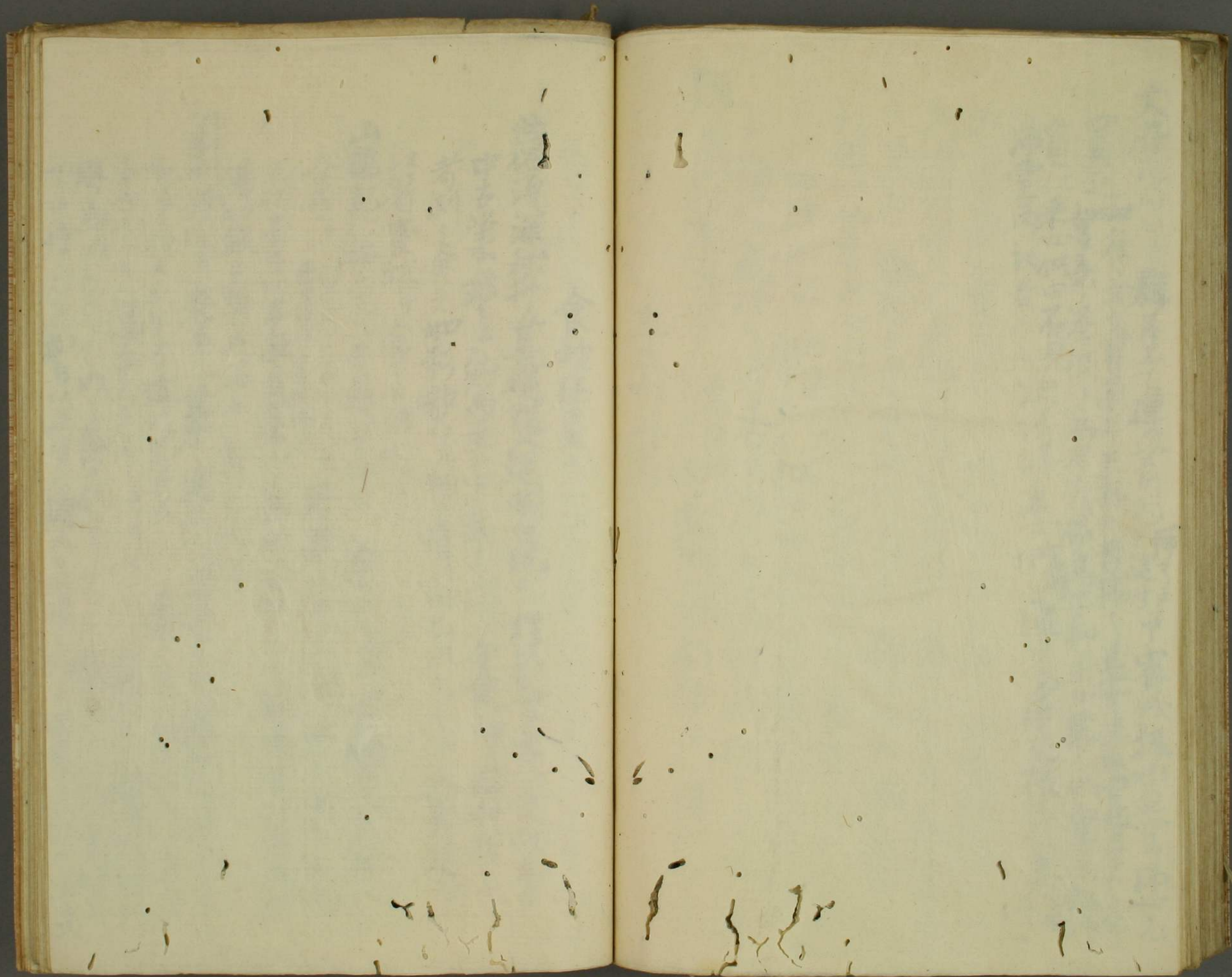

食物様事

世俗淺深秘抄 甘露壇院入道 瀨白院 於節會座今食物事

中古以来無之 然而至五十年之間 今食准手或如菓子

者 刺之食又如粉餅ナ物 復有以匕爪クイテ入者 且臺テ

以箸實推テ人食之 俗之也

山槐記仁安二二二今日始著行政 入南所中暮次廿納言大舍人

今居計盤三枚の土器入青菜 居畢大弁覚悟取勿向予氣色

不伏著の初平取青菜土器加入飯食之 取湯器以箸搗廻

湯如飯立箸此後予暫不伏著

古今著聞集卷第三八事 建久の比月臨今邊坂録してある事

七二行をれらる近代節會をこも 上達ア物と云ねる事

事なる事 是は平きよ 法法ありき 三條左大臣入道の内務卿

時橋美三三三として けり 多岐いとり 膳者の一 録こと 取てハ

や 侍らん 事 けり 諸人 三 節 用 物 事 會 事 けり 決 事

次上以清湯社食如何宰相平將以下取菜用汁如食之即取湯如飯

買之 少者得買者多又以此多後覺悟
政始 宣後納言 次飲 湯中 先以箸推澆

時耗朝託寬治八廿五 政 次食人若計并湯 計用土著湯用青瓷

飲食計次飲湯食計了以司蓋淹汁器之云而平不知故實下者後
飯前上如元捲之失也

古奉熟第一 知他及仰云 但別院及以奉土坂古 律奉大食字治左存之向銘時世法之食

承父比法性事內大者子之之儀節合終之けまきと云先左貝と
て別家して食終るを久我大相と云先右もて別家と奉尺申

是是ハケ用相人説終云云亦返答云楳祝侍也但又之存何存終
或云右府申云旬時多員引奉也主上亦和ハト終多下之

用淨貝也為常節合子は依再下及以箸可引奉之由也存之

建内記志吉元八十三 釋 午時言仗持末終明也 上三本云并

納言亦同否之平置園方御取食也 其又而之入帖成也

例也三本同 至下社中 余著登殿坤舍 只身有少而奉不 解

食別記又奉三罷壇內論 置在 粉熟并汁主人事又社及多者 既為流例而土蓋四

粉熟之汁人及食前保三年神厨後 右粉熟之汁經信今度下噴

社 神厨了即居粉熟之汁 注 右了冬終朝會 神厨了 余早下主箸了食之 行神前 社

王海建父五十七 社 次公時以申上粉熟好計素 余早下起箸更漬食也

次按者自下而起在

魏記漫書八七釋奠

不示存自此後有若為殿各曰聰明之即并
備之宜事支持之之於各為環於此方不夜常凡不入懷身是
不殘之左左并以下同之

舊式元名不世八十一釋奠

此後置聰明於上心且下未過君食
之宜不食之雨計入標中且今日首星聰明不可死又上心不食
之宜不食之雨計入標中且今日首星聰明不可死又上心不食

父母元年記十月一日初是至

次內堂持下署如初後而度
未署案盤上亦或次受下物內堂還案給臣下
取分有實致

恩味記仁安三聖七方接向

次借案盤次賜臣下次下合略以多之仍接
合教中子由結於而不合得心心仍下自給右府即各侍立於

大德聖之主署局又合之

次內堂四人捧下物下署經奏中
至下階下受之經本路昇車借以授予以七捧取炊交
置置殿後但別處出入并入別處此事有支說須定監其自茹魚

年入別中土器

中有記天永三十廿三

初者旬 下署及口炊羹
魚類右一盤持來人皆以署分取不以七飯飯以署而受
青等是是九修仍仍記此事性見之在右夫納身仍仍也

仍不恩也天用此說也

因左殿記建長三七八

次內堂取下署三歷西列均案
自東階分給臣下下船之蓋之每人一二者夾之置其盤上
公署四盤法亦如此按按七案教移入未冠署各三度法立七

若者至監四方四種器

此事者說今度今之存焉
信者至監四方四種器此事者說今度今之存焉

新官句以名

以下物內堂度西受下物還案給臣下

或記四人各持案盤

口奉門經位

初四時

內堂存於盤

張九德

字綱以今保是下解能又起在保之出右之字綱其
元惟解之下左之右向之正其性天解以字者海
房之更著不更比巡下著之更其之如極
辛字解其也



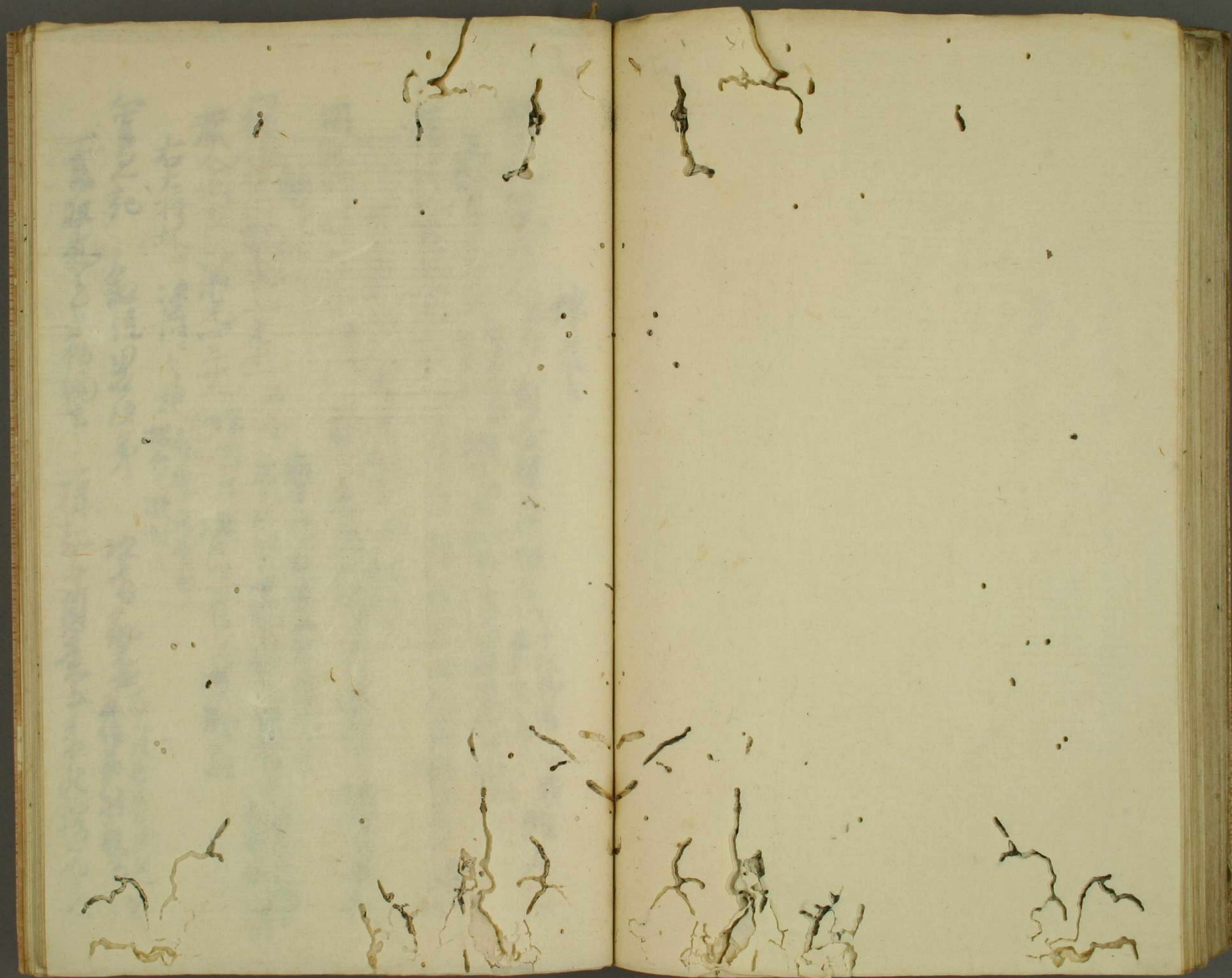

傳世四事

林中記弘安六十一

平在

自臺艦心授雅房

千程御遠

雅房

之額早又受之

内望迫奥

授為世以如市作法

孟為世常

薩戒記應永廿九六十一

社奉有南倉

上以反孟氣色市飲之又受酒納

言办决

買孟於勿及自其艦上方社坊也

同記同世一九九

平在

大納言右孟於勿上自其艦下社坊也

之飲了以社下

類言在君戴受孟飲之授而平退

後竹村記新元元十一

平在

市同世中納言飲之授管中

自其艦上方之

藏人盛長記永元四三三

惟明

次公以著取上者初孟

右大將坊

授

管之充

叙任

以為御孟

大官

叙任

復平按多飲之此世流多不飲者為不為給多未之也
多左膝下方九之飲一此角置在旁

北藍尾章

北山抄拾遺雜上 內宴 裡書

西宮抄曰內宴及列見考定時其座雜和對以鷄行酒唱乎至

末座送上至對座第一尚唱謂之藍尾其儀如旬

旬儀曰其儀也二宮大食但先行酒南座親手次母座

今案旬者片座也內宴對座不似也

二宮大食對座也三獻以前官司相分行酒獻以後在座公大居

二人相對酌酒唱乎擬起人指之突左膝飲了起又酌酒唱乎

度之但无藍尾

今案三獻以前藏案差淑上侍臣取也

四獻以後公卿二行相分勸之飲

同都首雜事 列見事 第一并起座取此酒更先起進至尊者南

邊成酒退之唱平傳者飲畢次第如之迴自南座末更送上至北第一
人飲三盃謂之藍尾行酒畢復本座
小右記寬仁三十一左中并經通云今日定考右席之督定案友夫
并道方條入道方著南面座每北西人依大并確執行溢
尾每出人行溢尾不聞事也大并著北西面每溢尾也
古記云每南面人一時每溢尾者左中并所陳最方然也
又每人者大并於三著北面者也

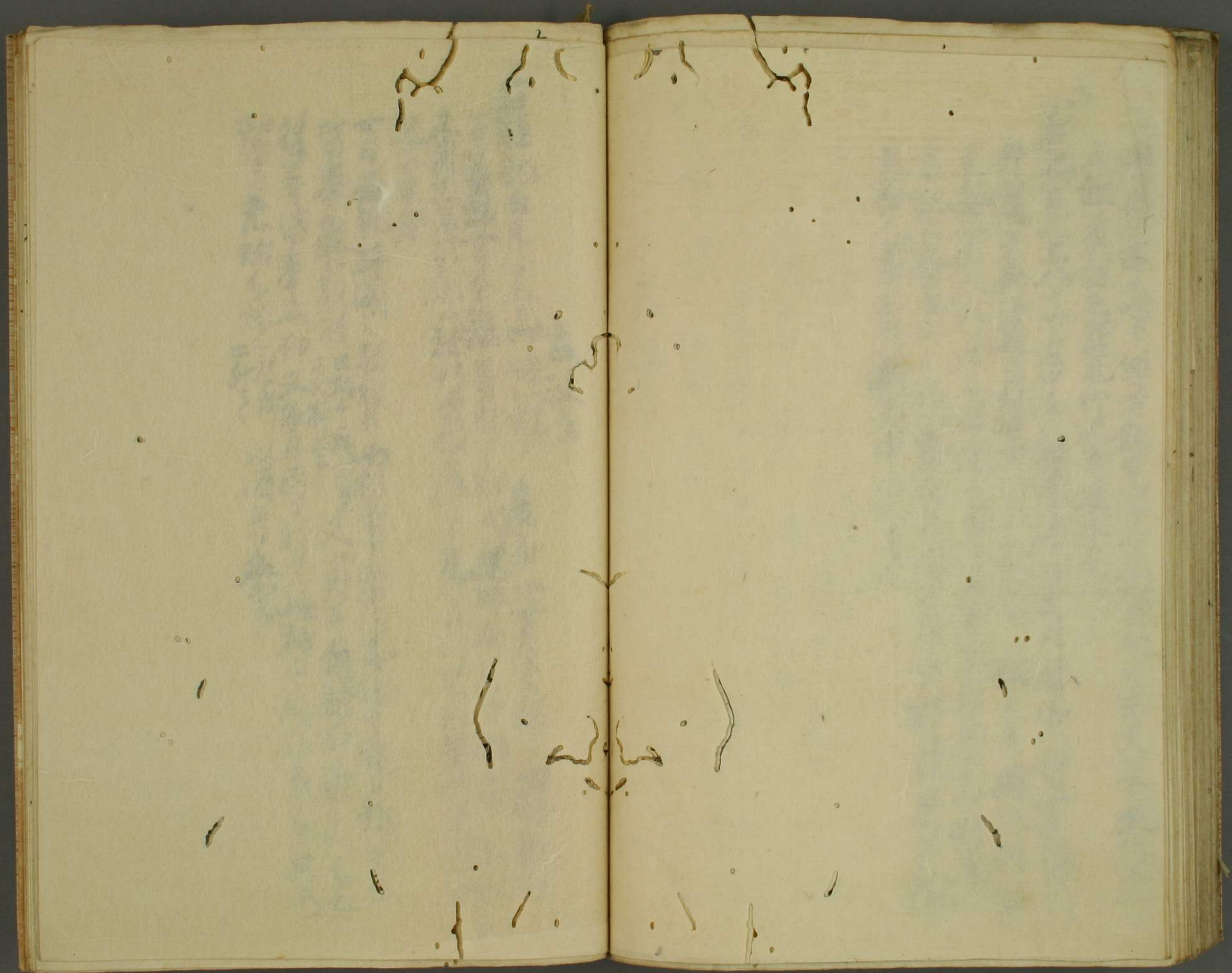

左波事

山經記長元八十二

九

表前代世居云朝又四瞻散殿

又自先年於處社行四初不傳後為之如何不知先例

也二の申者

廿日夜部所開之教殿并山初寺中案內志院今報云報日息了

皆奉山騰教殿只袖了林又少封并自諸所彼之

後等皆奉此神又每月酉日初冬此神及後非奉事只以

物男充給物二升以酒者冬云



集

麓外陸勝亭

壬子年二月二十八日

有署榜

次供不為陸勝亭能朝也

分上居南才二間長押下中卷上

才一且路委初才二且委委去初才三且委

已上三人初四且信五且才五且才六且

信也亦知自解供不

官石居下區全

次案合之

按

臣下相交向傳蓋決

兵部記保元三十九春日 簡按憲使重新中納言伊為

克社名署公家中書 決右府之給佛座於左 決以下也

此向中納言公道中納言中納言中納言信賴多署次獻家

司清高朝官持來心不足教信成豐業取親子功下不足按察

仗給之被撥右府也 賜木中納言了 巡流石及功其人

玉海文治五十首此春日 次一獻左中并親雅朝官持來不足

注 諸去取親 余讓右大臣親推取 讓內大臣

中書 次二獻 親推持來 余讓右大臣內府 讓內大臣

遂以不取仍余又取之 擬右大臣之 讓內大臣之 又辭

之遂擬右大臣了 流巡如

續

己年三獻禮儀考者自余多三四獻禮儀
今及後擬多者例又如此者不字樣似為也
三獻五年 主人五
親入下官擬別為了
中納言是親信國 陛下禮下官 國辭之
次五獻三年中納言 振政
下官擬別為 擬宗家 在別為國方

中書

中書

中書

中書

中書

中書

中書

中書

中書

中書

中書

中書

中書

中書

中書

中書

中書

中書

中書

中書

中書

中書

中書

中書

中書

中書

中書

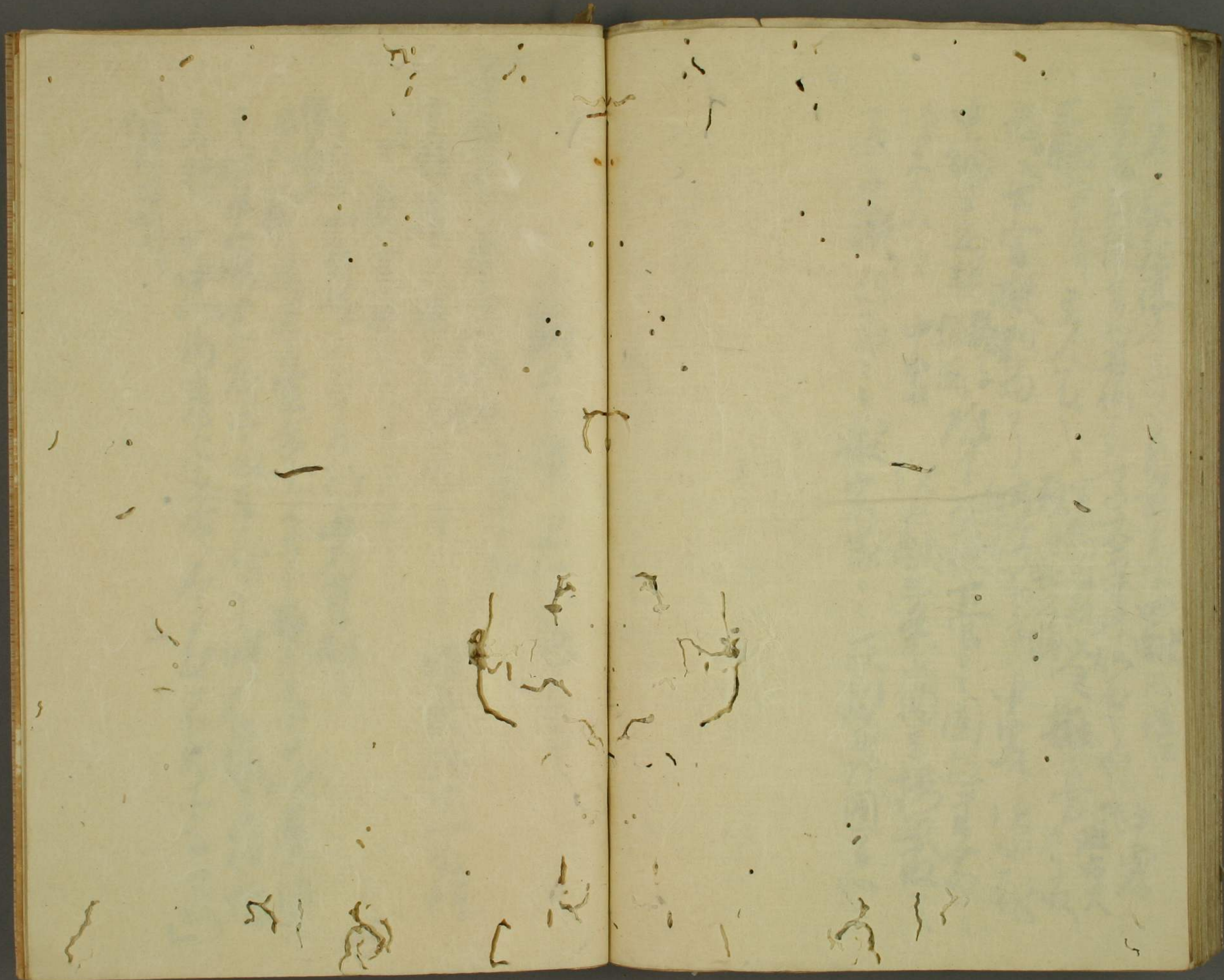

止雨年静上右致家

平
去後記各西六上

上右静

于時漢天晴上右静
心也 春官奉事
心也 春官奉事

于時漢天晴上右静
心也 春官奉事

于時漢天晴上右静
心也 春官奉事

于時漢天晴上右静
心也 春官奉事

于時漢天晴上右静
心也 春官奉事

月廿七

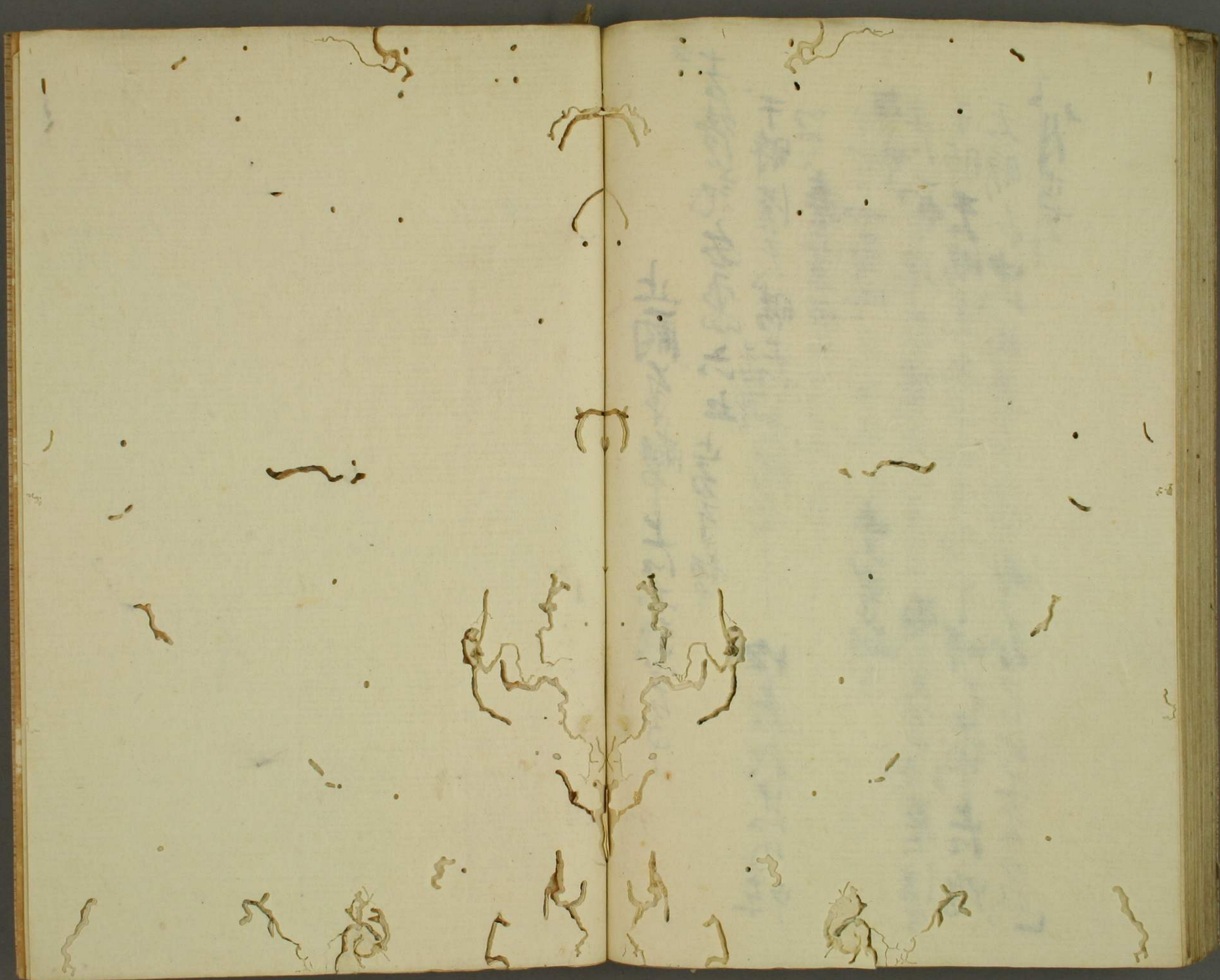

Faint, illegible text, possibly bleed-through from the reverse side of the pages. The text is written in a cursive or handwritten style and is mostly obscured by the damage to the paper.



