



水經注圖

ル 5
3617
1



門 5
號 3617
卷 1

門 8
號 3616
卷 1

經注



經注

圖

東莞黃志平題

卷緒一己
觀濤壘形

水經注圖序

鄧亭自序云尋圖彷彿蹟又
云在渚交奇洄流決瀆知其
所據必有至精至詳之圖如濟
渠蒹蕩屯氏張甲為株細虫
筌非腦實心空寢饋弗諉

者不能得其端緒惜當日不
并其圖而傳之泚歷千餘載簡
策奪亂作事為信好學之士
亦不過粗級津要未遑究析
纏綿至國朝常熟黃子鴻儀
始創為補圖而未聞傳世咸豐

間江甯汪梅村士鐸復為之圖

治此學者多有津逮惜其泰
稽未周泚瀚不審特與鄧書
違異余既同鮑君會負樸水經
注疏復為圖以徑津之昕夕商
榷年歷三週乃成昔鄧氏據

圖以為書今乃據書以為圖
川土流移未必悉還舊觀然
如鬱水之至交趾浪水之至龍
川更始水之入南水僕水之出沈
黎葉榆水之他溫水穀水之延
烏傷皆与地勢水道不合此類

卷以墨綫後之鄧云脈水尋
梁初非閩究與徒之說自獻
匪見竊取此義以質通人
光緒乙巳秋八月宜都楊竹穀記

水經注圖凡例

今圖以胡文忠圖爲底本胡圖未盡可據近修會典圖尙未出閒得各省新圖其犬牙交錯之處未能悉合不便以意遷就故仍以胡圖爲據

胡圖每方百里茲展爲每方五十里西域則每方八百里

胡圖尊 京師以順天爲中其北爲北幾卷南爲南幾卷茲圖水經注卷葉一同底本以便對照

凡山水城地俱博考括地志後漢書注元和志通典寰宇記諸書圖之古地志不載者則參稽方輿紀要一統志及近儒說地諸書西域以歷史西域傳及佛國記大唐西域記諸書爲據亦有諸書所載與酈書方位不合者則直就酈書圖之

注文左右及東西南北等字往往譌誤亦有脫漏及錯簡未經前賢訂正者俱改定圖之說詳注疏中

水經與注多不相合酈氏往往駁正之亦有明明差違而酈氏無說者當是經文傳寫之誤故不別爲圖

亦有經文不誤而酈氏誤指者如廬江水經文之三天子都本指黟歙之黃山而酈氏移之廬山今則兩圖之

又如涓水注據地理志西流入海駁經東入海之文但經本許氏說文蓋與地理志各指一水今亦兩圖之

又如潛水經本漢書地理志以出宕渠之水當之江水注亦以宕渠水爲潛水渝水而潛水注則以爲卽西漢水今亦兩圖之

至桓水行羌中入南海無此水道當是班志有誤而水經沿之故酈氏引地理志截去入南海三字不照今就注所敘禹貢桓水之道圖之

凡水作ㄟ故瀆作ㄟ注所敘有誤者亦作ㄟ山谷作ㄟ陂澤作○北魏之州作回郡作□縣作○故城則州郡作■縣作●或州廢而郡縣存者則

作□或州存而郡縣廢者則作回或州郡存而縣廢者則作回或郡存而縣廢者則作回或郡廢而縣存者則作□其他地名及亭臺等概作○

凡州郡縣及地名山名有考者則作記其無考者則約略其方位書其名又有注但言逕某地某山而不言逕其東西南北者或不能確知所在則亦但書其名於圖隙其方位無定也

水經原本一百三十七水今缺十三水全趙所補互有出入未能定爲孰是今據他書引經注之水皆爲補出又有他書未引而漢志所有之大水經注不應遺之亦爲補出於水名加漢志二字稍示區別

洛陽長安鄴城歷城等城內外故蹟山水甚多非五十里之開方所能容別爲圖附後

禹貢山水澤地謂九江在下雋西北酈氏無注而水經不出九江據事類賦引酈注系九江於潯陽與漢志合豈酈氏有詳說在江水篇中耶今概

依而圖之

木質套印之書往往小有伸縮閱者須意會之若城池水道相去甚遠者必有遷徙流移之故未可一律論也

西圖凡水多用單綫與界畫易混凡山欲連屬脈絡而占地太多看似精詳其實簡畧反不如中法之明了惟楚中梓人少至良者加以經費不足又刻期成書未極觀美有好事者易以銅板則毫髮無憾矣

水經注圖經流編目

卷一

河水一 西域下一

西域下二

南一西二

南二西一

卷二

河水二 西域上一

西域上一

南四西十一

南四西十

南五西十

南六西十

南六西九

南五西九

南五西八

南五西九

南四西九

南三西九

南三西八

南三西七

南二西七

南二西六

卷三

河水三 南二西六

南二西五

南一西五

中西五

北一西五

北二西五

北二西四

北一西四

北一西三

中西三

南一西三

南二西三

南三西三

卷四

河水四 南三西三

南四西三

南四西四

南五西四

南五西三

卷五

河水五

南五西二

南四西二

南四西一

南三西一

南三西一

南二西一

南二東一

卷六

汾水

南一西二

南一西三

南一西二

南二西二

南二西三

南三西三

南四西三

澮水

南四西三

涑水

南四西三

南五西三

南五西四

文水

南二西三

南三西二

原公水

南二西三

中東一

洞過水

南二西二

南三西一

南二西一

南一西一

晉水

南二西二

湛水

南四西二

南五西二

卷七

濟水一

南四西三

南四西二

南五西二

南五西一

濟水二

南四西二

南四西二

南四西一

南二西一

卷八

濟水二

南四西一

南三西一

南三東一

南二東一

南四西一

南五西一

南五東一

南六東一

卷九

南五中 南五東一 南六東一

清水 南四西二 南四西一 南三東一 南二東一

沁水 南三西二 南四西二

淇水 南四西二 南四西一 南三西一 南二西一

蕩水 南二中 南一中 中中西二 中東一

洹水 南三西二 南三西一

卷十

濁漳水 南三西二 南三西一 南二西一 南一中

清漳水 中中 中東一

卷十一 南二西二 南三西二

易水 中西一 中西二 中中 南一中 中中

滹水 中東一 南五西二 中西一 中西二 南二西一 南一中

卷十二

聖水 中中 中東五 南一東五 南一東

巨馬水 中西一 中中東四 中東一三

卷十三 北三東三 北二東三 北一東三

灤水 中西二 中西一 北二西一 北一中

灤水 中中東七 中東一七 南五西六 南五西五

卷十四 北三中 北二中 北一中

灤餘水 北一中 中中 中中

沽河 北二西一 北二中 北一中 中中

中東一

鮑邱水

北二中

北一中

中中

中東一

濡水

北二中

北三中

北二中

北一中

北一東一

中東一

大遼水

北三中

北四中

北四東一

北四東二

北四東三

北三東三

北二東三

北一東三

小遼水

北三東四

北二東四

北二東三

涓水

中東六

中東五

南一東五

南一東

卷十五

洛水

南五西四

南五西三

南五西二

伊水

南五西三

南五西二

灑水

南五西二

澗水

南五西三

南五西二

卷十六

穀水

南五西三

南五西二

甘水

南五西二

漆水

南五西五

滄水

南六西四

南五西四

沮水

南四西四

南五西四

南四西四

卷十七

渭水一

南四西七

南五西七

南五西六

南五西五

卷十八

渭水二

南五西五

卷十九

渭水三 南五西五 南五西四

卷二十

漾水 南五西六 南五西七 南六西七 南六西六

南七西六 南八西六 南九西六 南十西六

丹水 南六西四 南六西三

卷二十一

汝水 南六西三 南五西三 南五西二 南六西二

南六西一 南七西一

卷二十二

潁水 南五西二 南六西二 南六西一 南六中

南七中

洧水 南五西二 南五西一 南六西一

淇水 南五西二 南五西一 南六西一

澗水 南五西二 南二東一 南五西一 南六西一

渠水 南四西二 南五西二 南五西一 南六西一

水 南六中 南七中 南五東一

卷二十三

陰溝水 南四西二 南四西一 南五西一 南六西一

水 南五西一 南五中 南六中

汲水 南五西一 南五中

獲水 南五中 南四中 南五中 南五東一

卷二十四

睢水 南五西一 南五中 南六中 南六東一

瓠子河 南四西一 南四中 南三中 南三東一

南二東一

汶水 南三東一

南三中

南四中

卷二十五

泗水 南四東一

南四中

南五中

南五東一

南六東一

沂水 南三東一

南四東一

南五東一

洙水 南三東一

南四東一

南四中

卷二十六

流水 南三東一

南四東一

南五東一

巨洋水 南三東一

南二東一

淄水 南三東一

南二東一

汶水 南三東一

南三東二

濰水 南三東二

南三東二

南四東二

南三東二

南二東二

膠水 南四東二

南三東二

南二東二

卷二十七

沔水一 南七西六

南六西六

南六西五

南七西五

南七西四

卷二十八

沔水二 南七西三

南八西三

南八西二

南九西二

卷二十九

沔水三 南九西一

南十西一

南十中

南九中

南九東一

潛水 南七西六

南七西五

南八西六

南八西五

南九西六

南十西六

南八西六

湍水

南六西三

南七西三

南七西二

南七西二

均水

南六西三

南七西三

南十中

南十中

粉水

南八西三

南七西三

南十中

南十中

白水

南七西三

南七西二

南八西二

南八西二

泚水

南七西二

南七西三

南十中

南十中

卷三十

淮水

南七西二

南七西一

南七中

南六中

南六東一

南六東二

卷三十一

澧水

南六西三

南六西二

南二東一

南二東一

涓水

南六西三

南六西二

南七西二

南七西三

滙水

南五西二

南六西二六

南六西一

南十西五

濯水

南六西二

南六西八

南六西八

南十西六

瀕水

南六西二

南六西六

南六西六

南八西六

漁水

南六西二

南六西一

南六西一

南六西一

湏水

南八西二

南九西二

南九西二

南九西二

卷三十二

濬水

南八西二

南八西二

南八西二

南八西二

蘄水

南九西一

南六西一

南六西六

南六西六

決水

南八西二

南七西一

南七西一

南七西一

泚水

南八中

南七中

南七中

南七中

泄水

南八中

南七中

南七中

南七中

肥水

南八中

南七中

南七中

南七中

施水 南八中

沮水 南八西三 南九西三

漳水 南八西三 南九西三

夏水 南九西三 南九西二

羌水 南五西七 南六西七 南六西六 南七西六

涪水 南七西七 南八西七 南九西七 南九西六

梓潼水 南七西七 南八西七 南八西六 南九西六

滂水 南七西五 南六西五

卷三十三

江水一 南六西八 南七西八 南七西七 南八西七

南八西八 南九西八 南九西七 南十西七

南十一西七 南十一西六 南十西六 南十西五

南九西五 南八西五 南八西四

卷三十四

江水二 南八西四 南九西四 南九西三

卷三十五

江水三 南九西三 南十西三 南十西二 南九西二

南九西一 南十西一 以下補 南十中 南九中

南九東一 南八東一 南七東一 南七東二

南七東三

卷三十六

青衣水 南九西八 南十西八 南十西七

桓水 南六西八 南六西七 南六西六 南七西六

若水 南六西十 南七西十 南七西九 南八西九

南九西九	南十西九	南十一西九	南十二西九
南十三西九	南十四西九	南十三西九	南十三西八
南十二西八	南十一西七	南十一西七	
沫水	南八西八	南九西八	南十西八
南十西七			
延江水	南十三西八	南十三西七	南十二西七
南十二西七	南十三西七	南十二西七	南十三西七
南十三西六	南十二西六	南十二西五	南十一西五
南十西五			
存水	南十三西七	南十三西六	南十四西六
南十四西五			
温水	南十四西八	南十五西八	南十六西八
南十五西八			
南十五西七	南十六西七	南十六西六	南十七西六
南十七西五	南十六西五	南十六西四	南十六西三
南十七西三	南十七西二	南十七西三	南十八西三

卷三十七

南十八西四	南十九西四	南十九西五	南十八西五
南十八西六	越南上	越南中	越南下
淹水	南十二西十	南十三西十	南十三西九
葉榆水	南十三西十	南十四西十	南十四西九
南十五西八	南十五西七	南十六西七	南十六西八
南十七西八	越南上	越南中	
夷水	南八西四	南九西四	南九西三
油水	南九西三		
澧水	南十西四	南十西三	
沉水	南十三西六	南十三西五	南十三西四
南十一西四	南十一西三	南十西三	

浪水 南十四西四 南十五西四 南十六西四 南十六西三
南十六西二

卷三十八

資水 南十三西四 南十二西四 南十三西四 南十三西三

澧水 南十二西三 南十二西四 南十一西四 南十一西三

澧水 南十二西三 南十二西二

湘水 南十四西四 南十四西三 南十三西三 南十二西三

澧水 南十二西二 南十一西二 南十西二

澧水 南十四西四 南十五西四 南十六西四

澧水 南十四西三 南十四西二 南十五西二 南十六西二

澧水 南十六西三 南十七西三 南十七西二

卷三十九

澧水 南十四西三 南十五西三 南十五西二

深水 南十四西三 南十三西三

鍾水 南十四西三 南十三西三

耒水 南十四西二 南十三西二 南十三西三

洙水 南十三西二 南十二西二

澧水 南十二西二

澧水 南十一西二

澧水 南十一西二

贛水 南十四西二 南十四西一 南十三西一 南十二西一

贛水 南十一西一 南十西一 南十中

廬江水 南九東一 南十東一 南十中 南十一中

南十中

卷四十

漸江水 南十東一 南十東二 南九東二

斤江水 越南上 南十七西六 南十七西五

侵離水 南十七西六 南十七西五

補

滏水 南三西一

洛水 南三西一 南二西一

澗水 南三西一 南二西一

泝水 南二西一

滹沱河 中西二 南一西二 南一西一 南一中

中中 中東一

派水 中西一 南一西一

滋水 南一西二 南一西一

沛水 北三東四 北四東四 北三東三

南蘇水 北三東五 北四東五

馬訾水 北二東五 北一東五 北一東四 中東四

鹽難水 北三東五 北二東五 北二東四 北二東五

列水 南一東六 南二東六 南二東五

帶水 南二東六 南二東五

洛水 南二西五 南三西五 南三西四 南四西四

南五西四

豐水 南六西四 南五西四

涇水 南四西六 南四西五 南五西五 南五西四

芮水 南四西六 南四西五

聲洋丹水 南二東二 南二東三

治水 南二東二 南三東二

滁水 南八東一 南七東一

弱水 南一西八 中西八 中西九 北一西九

黑水 北二西九 北二西八

赤水 南一西九 南一西八 中西八

谷水 南一西八 南一西七 中西七 北一西七

榆陝水 南二西七 南一西七

呼蠶水 南一西十 南一西九 中西九 北一西九

籍端水 南一西十 中西十 中西十一 中西十二

氏置水 南二西十 南一西十 南一西十一 中西十一

中西十二

歷城圖 濟水篇

鄴城圖 洹水篇 濁漳水篇

洛陽城圖 穀水篇

長安城圖 渭水篇

睢陽城圖 汜水篇 睢水篇

平城圖 灤水篇

薊城圖 灤水篇

魯城圖 池水篇

臨淄城圖 淄水篇

襄陽城圖 沔水篇

壽春城圖 淮水篇 肥水篇

成都橋圖 江水篇

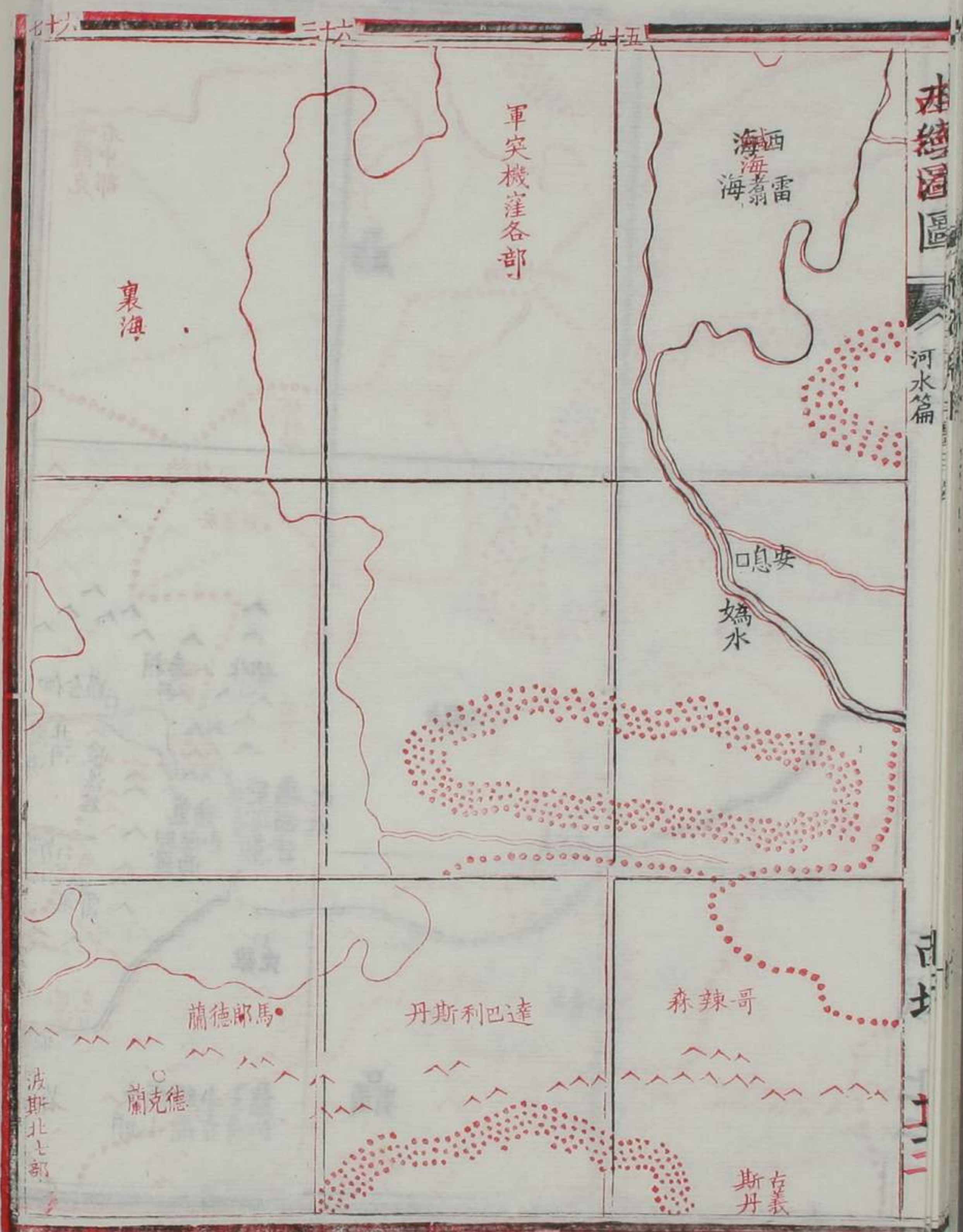



水經圖

河水篇

百成 下 下 二

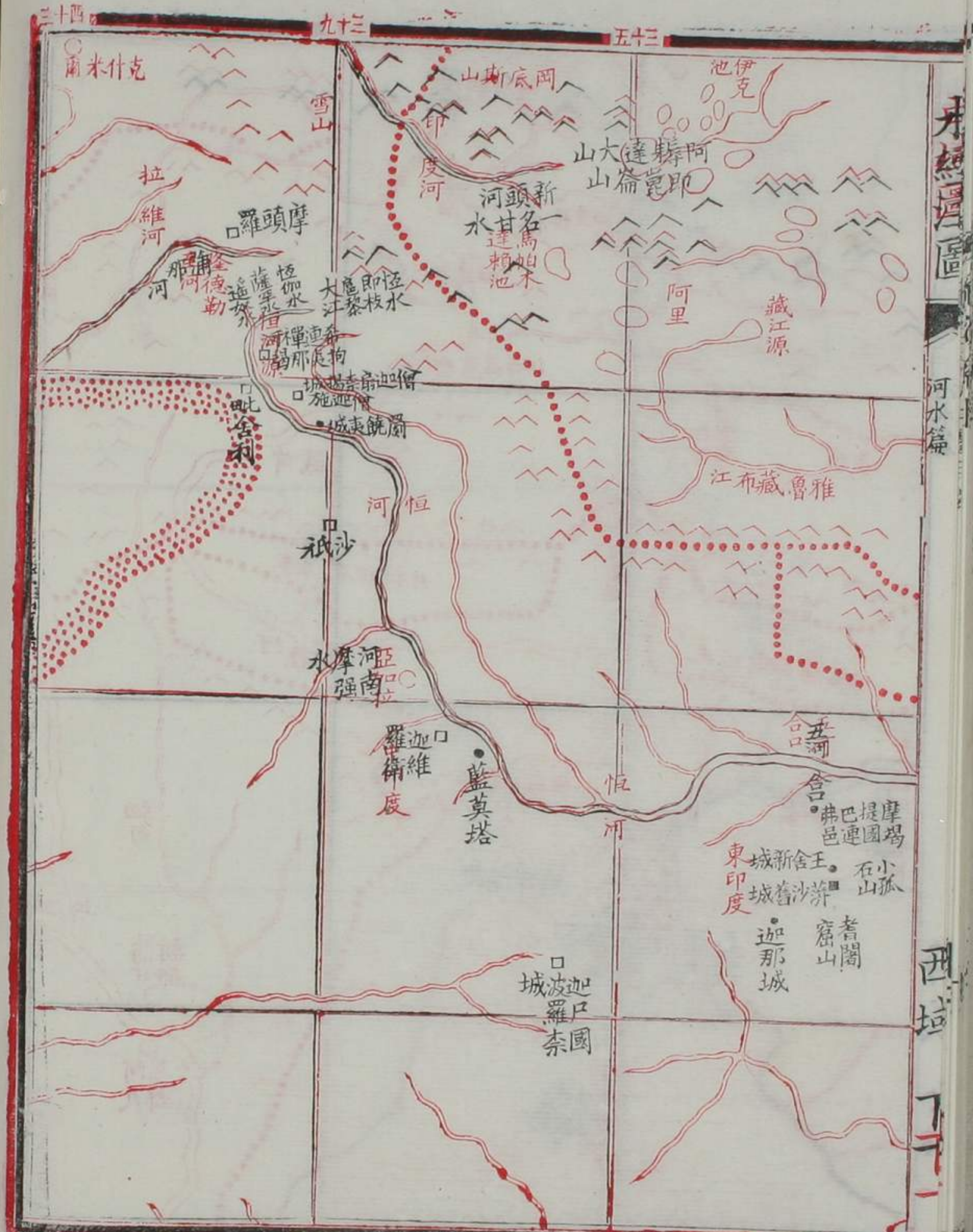

水經圖

河水篇

西 垣

水經注卷之四

東五十四

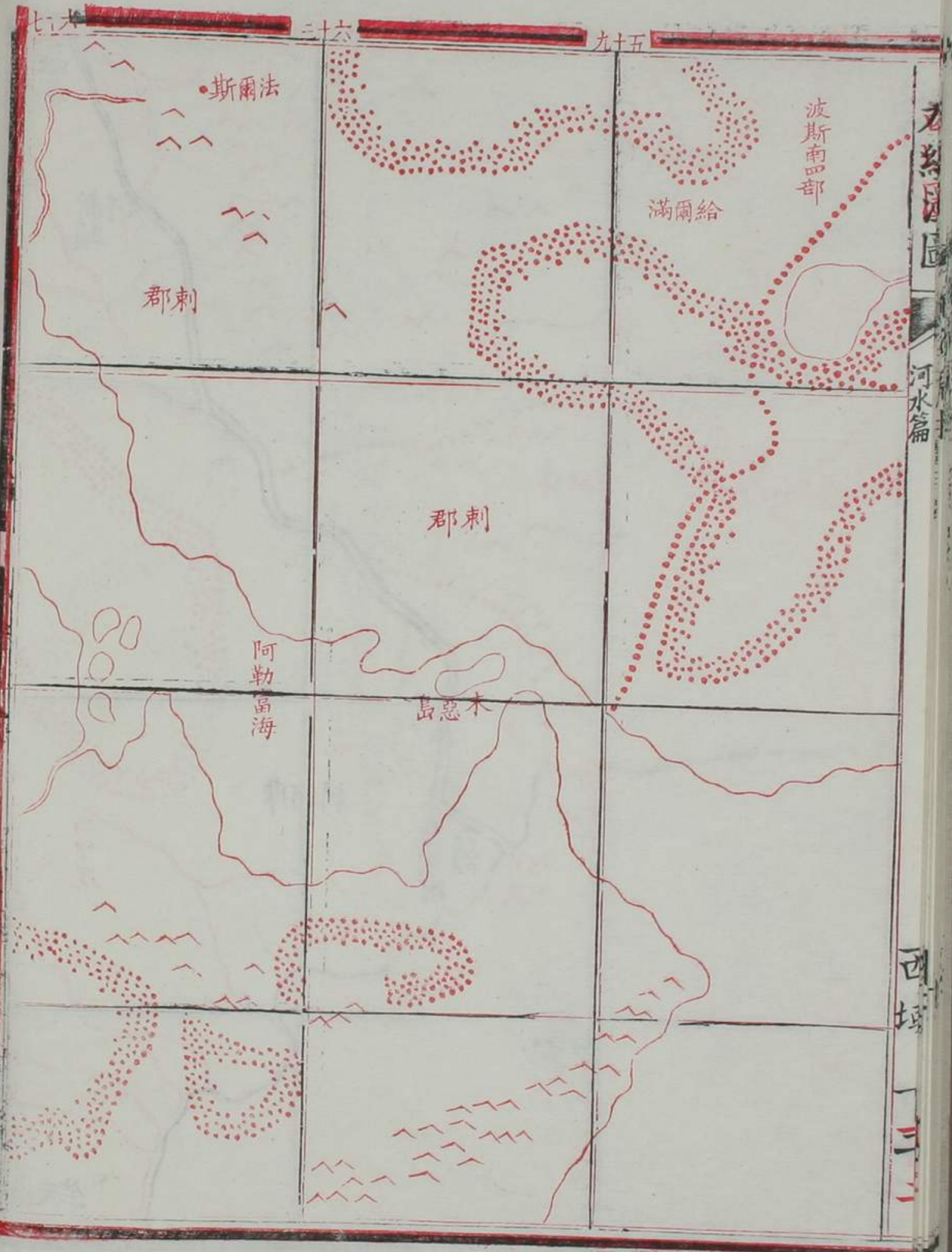

水經注卷之四

西五十四

水學通圖

東日七曰威廣日

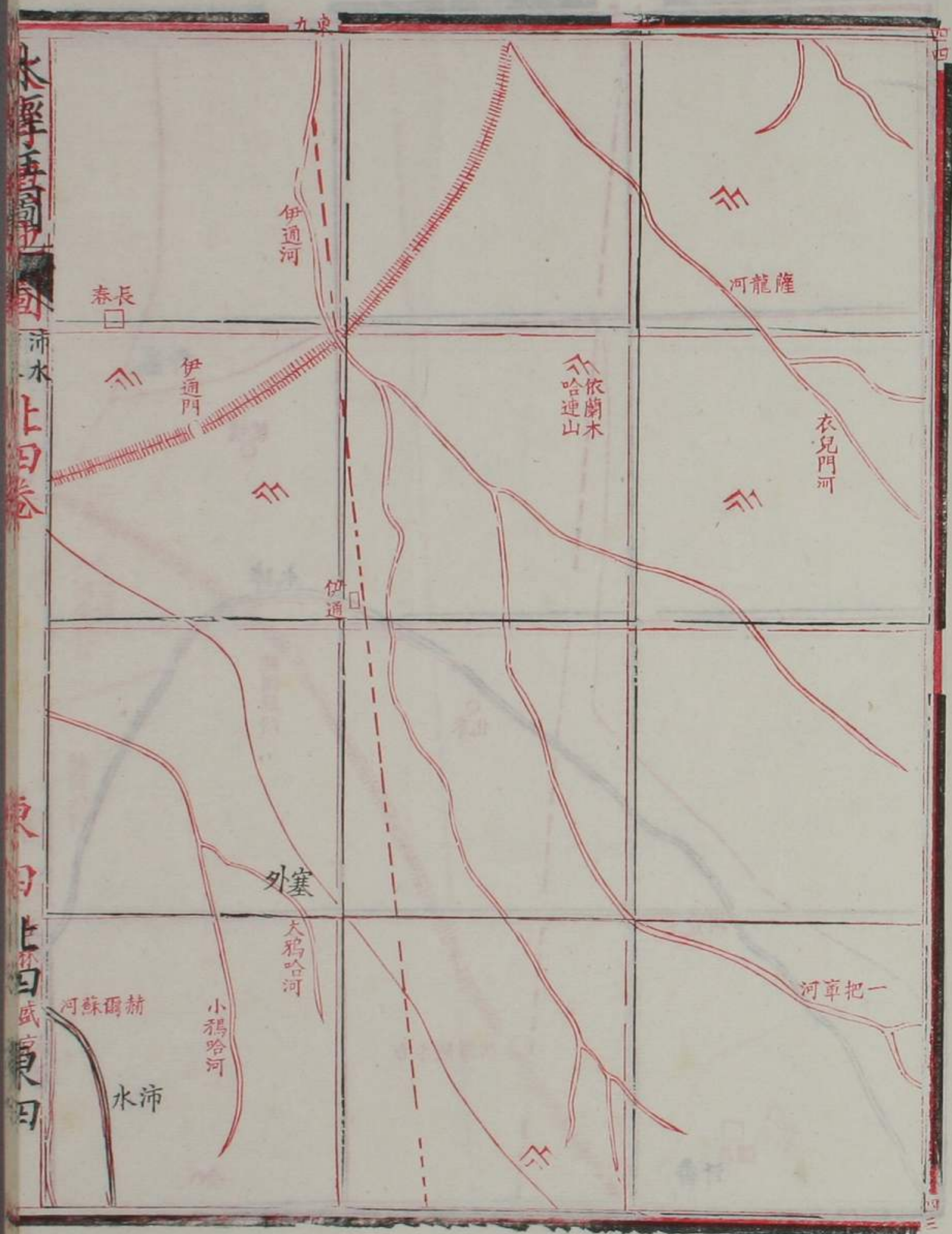

南蘇水口日老

東五期日

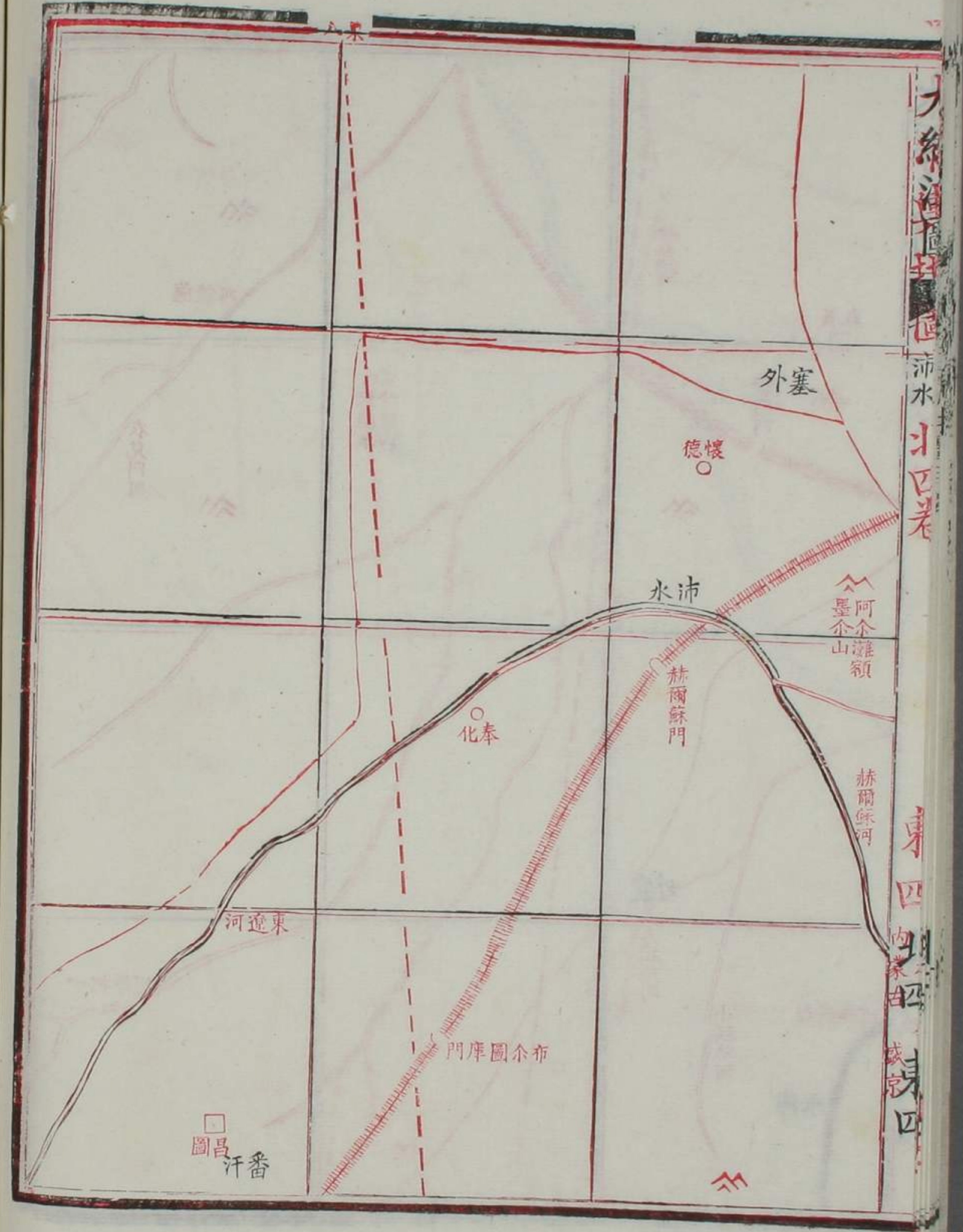
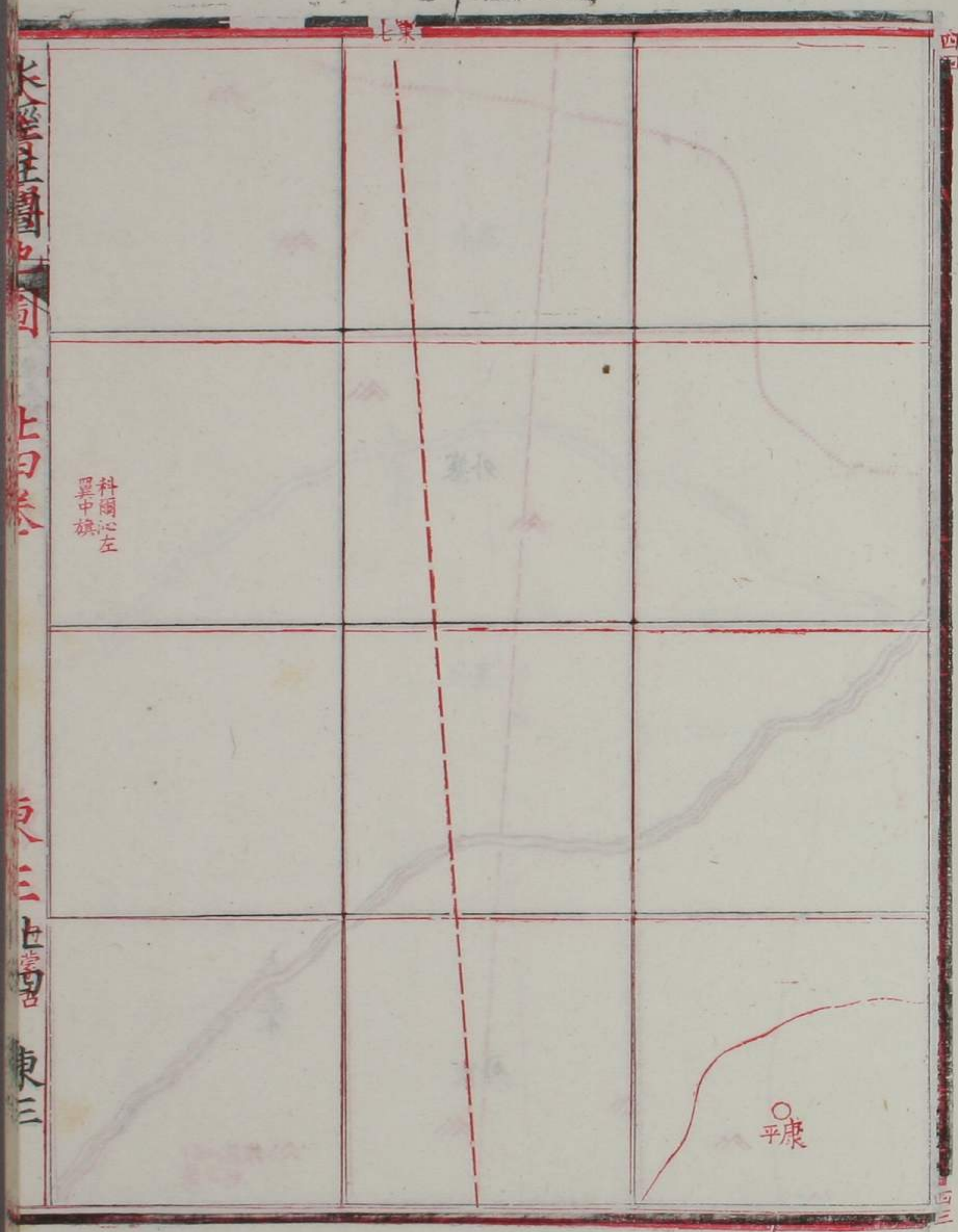

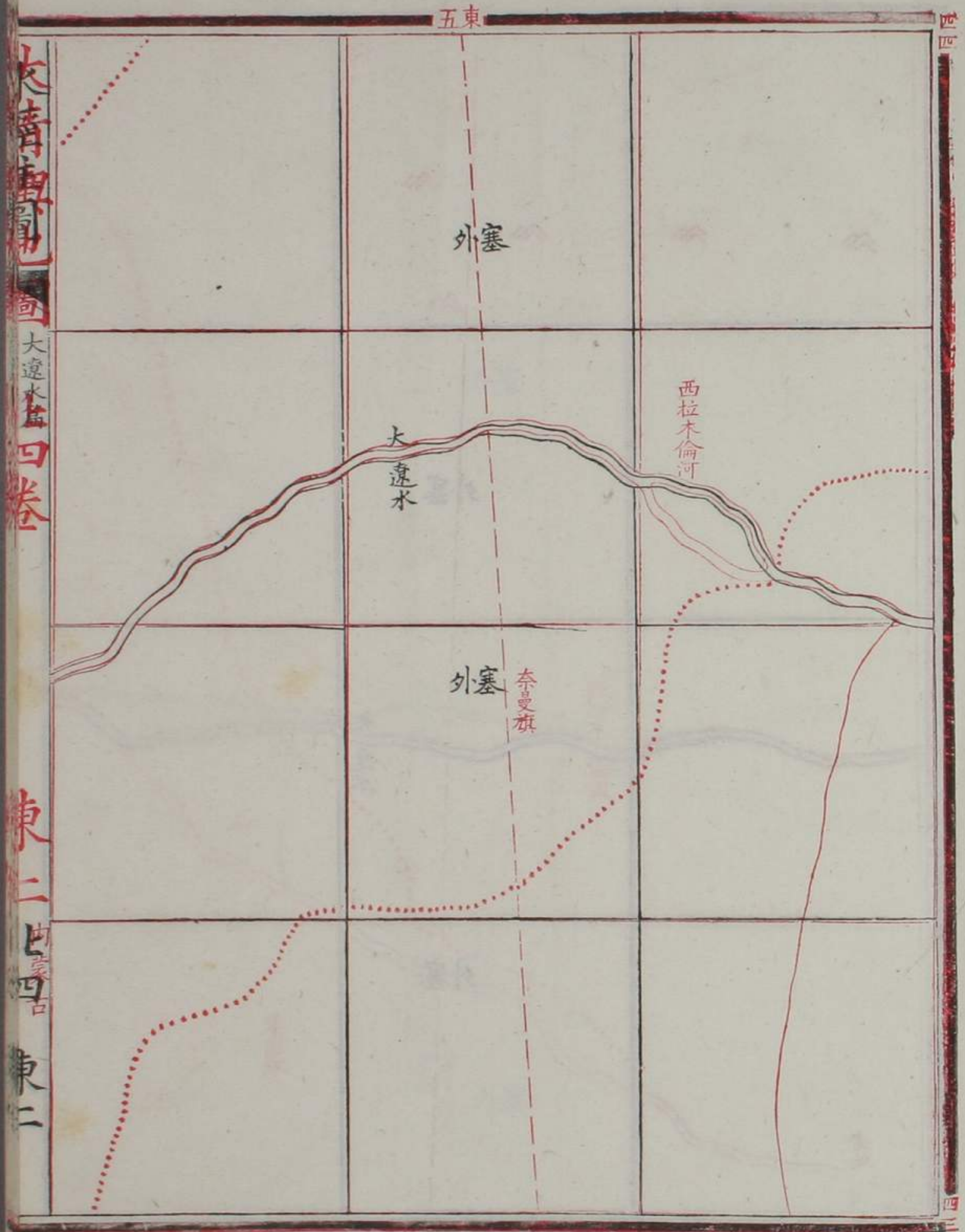

大清聖祖
大遼水
回卷
東二
世
四
東二

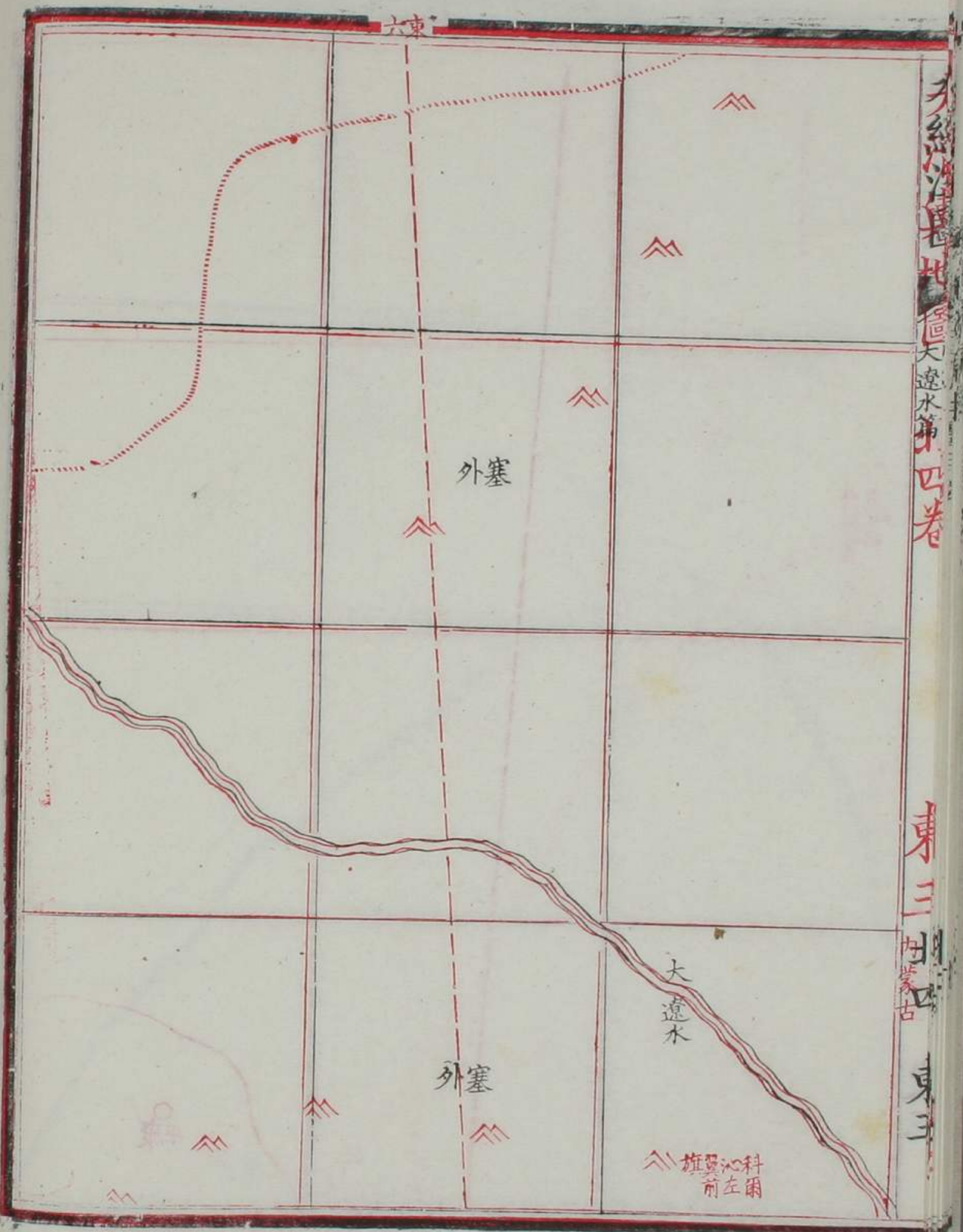

大清聖祖
大遼水
回卷
東三
世
四
東三



水經傳卷四
大遼水篇
口卷
東一
四
三



水經傳卷四
大遼水篇
口卷
東二
四
三

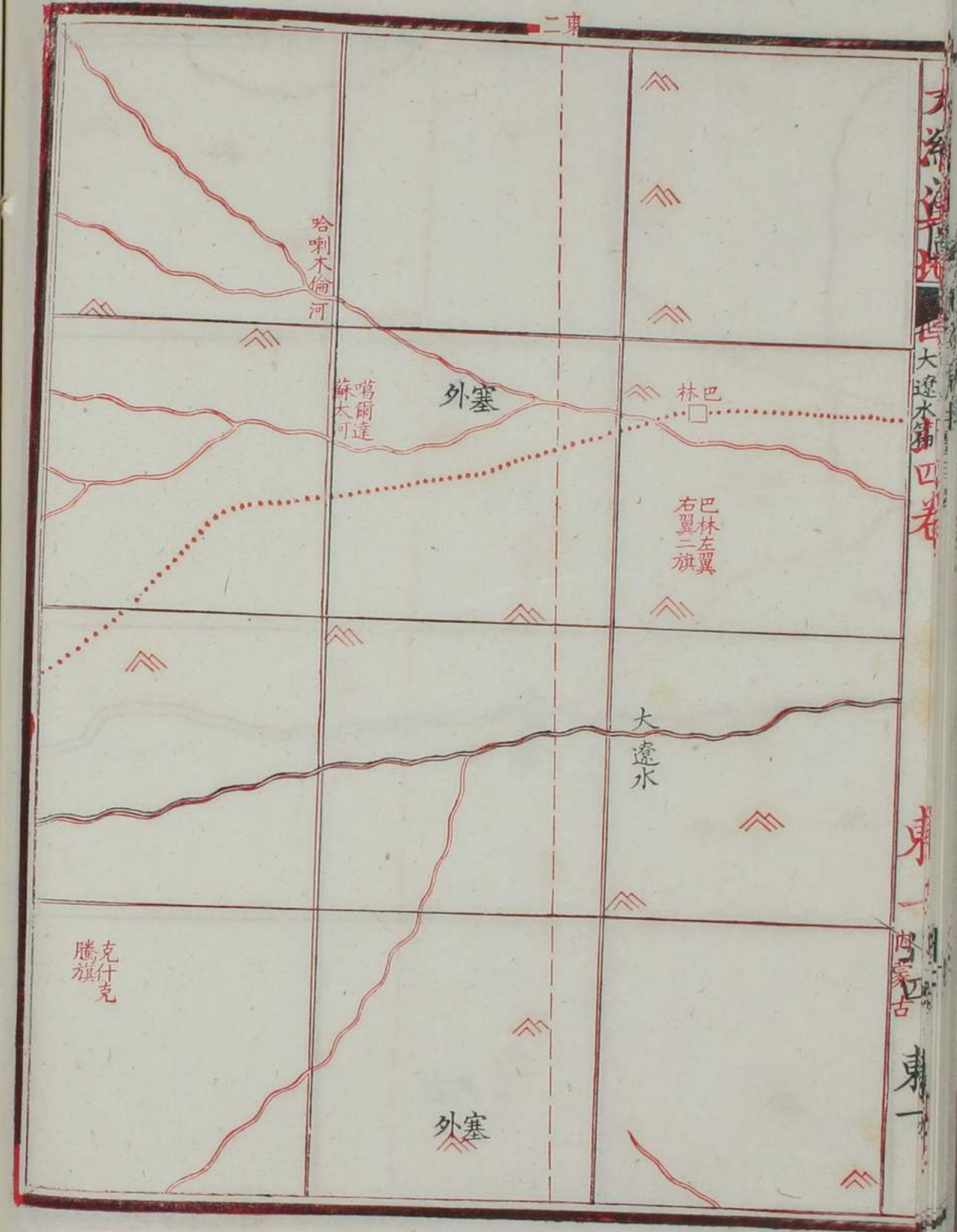
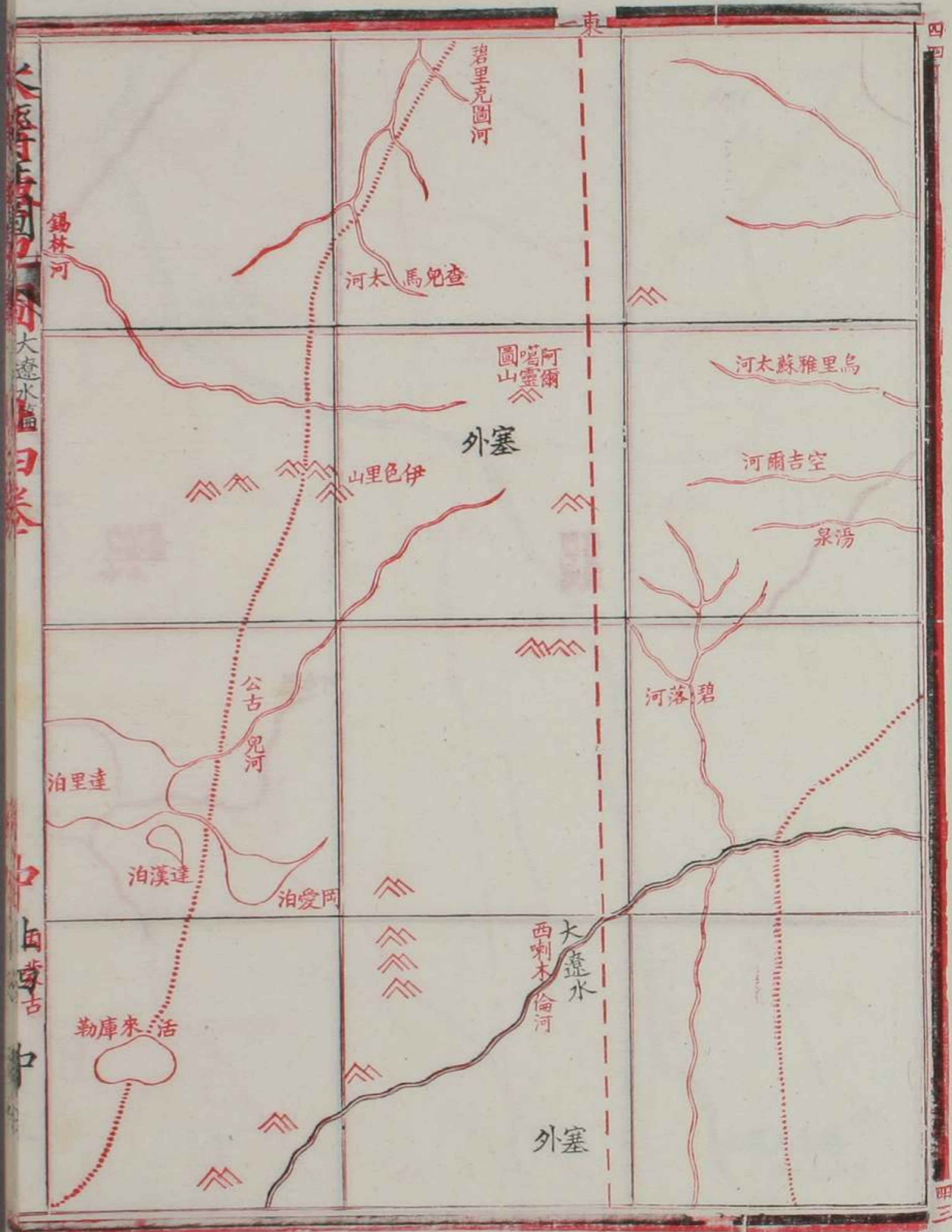

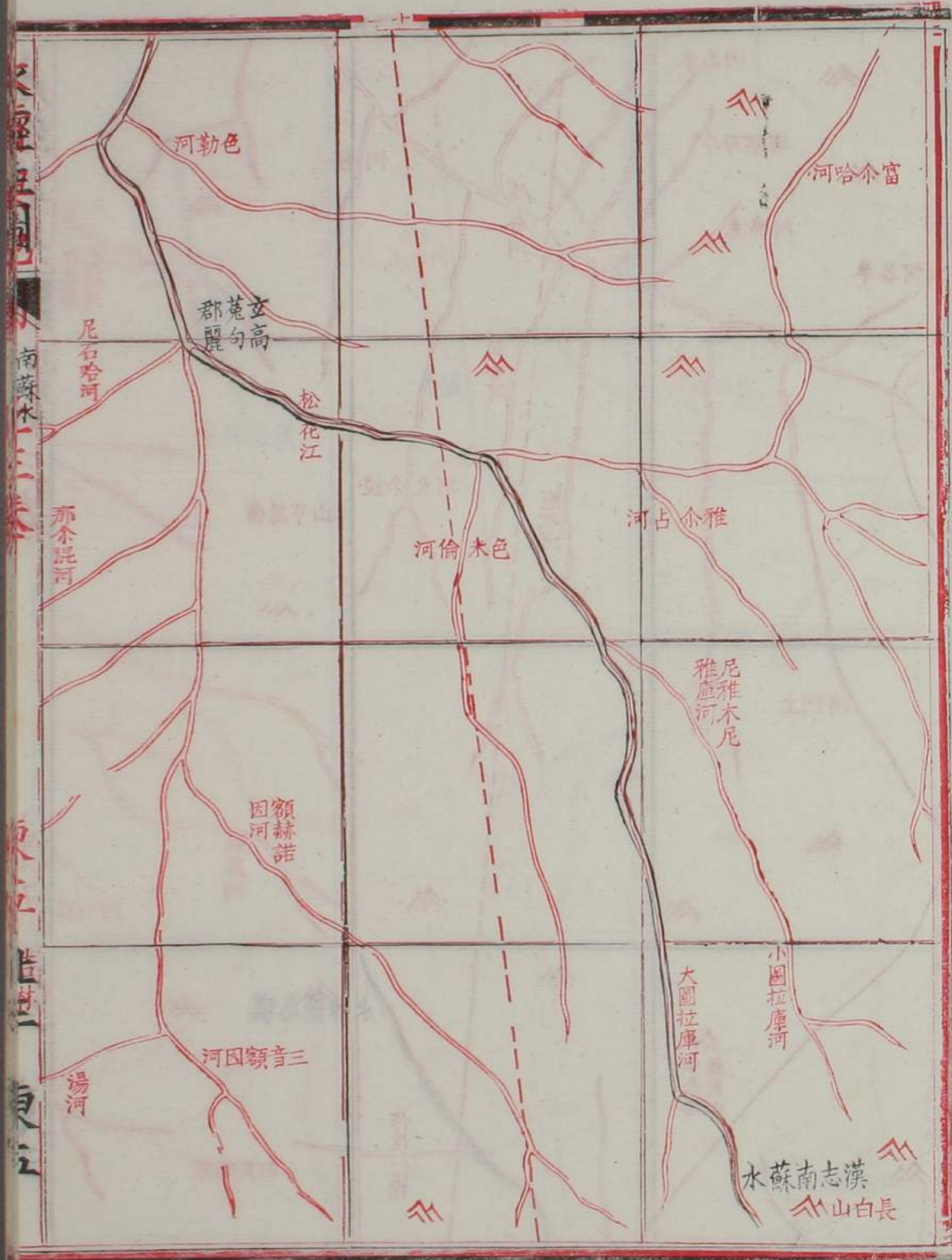

水蘇南志漢
 山白長

水蘇南志漢
 山白長

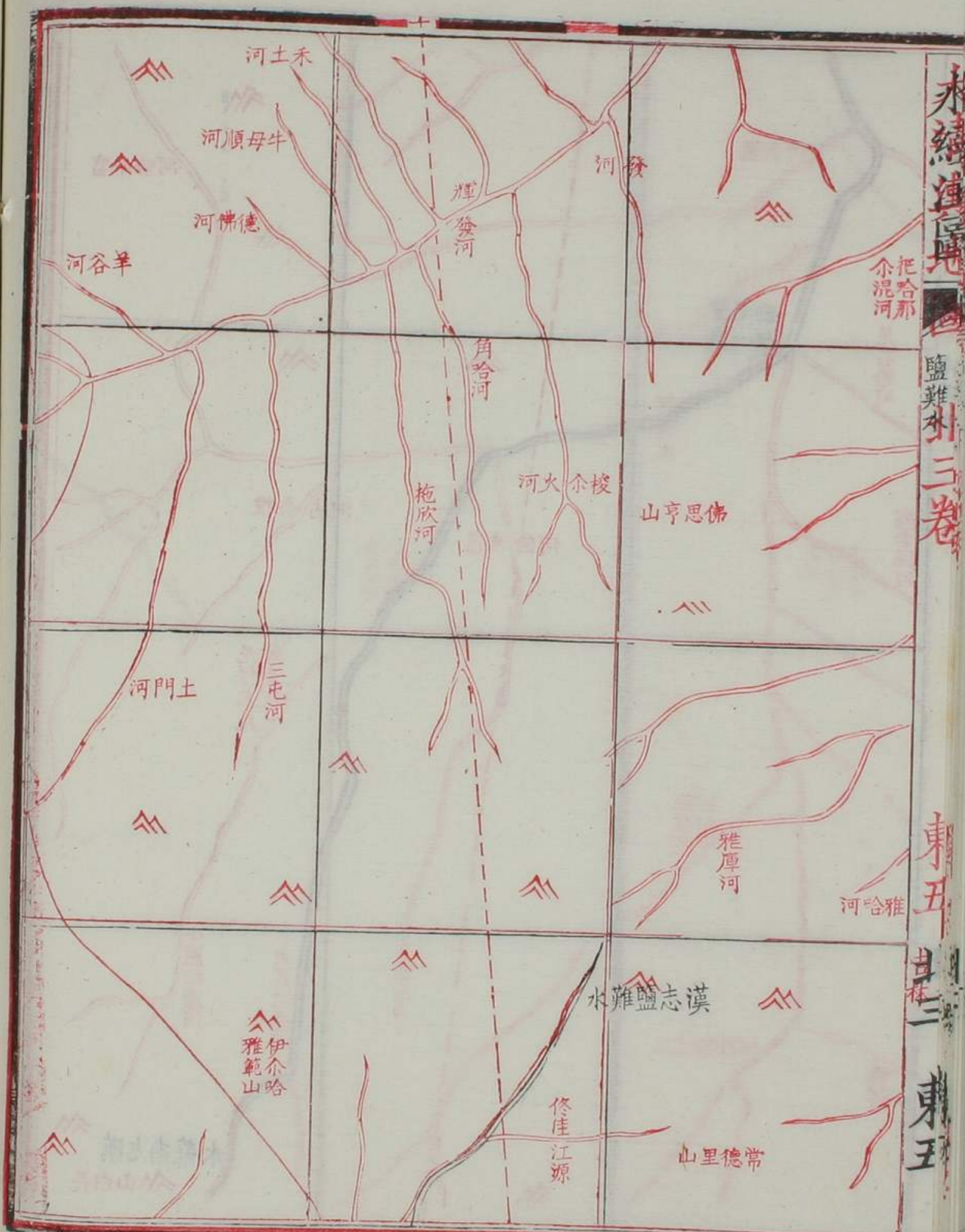
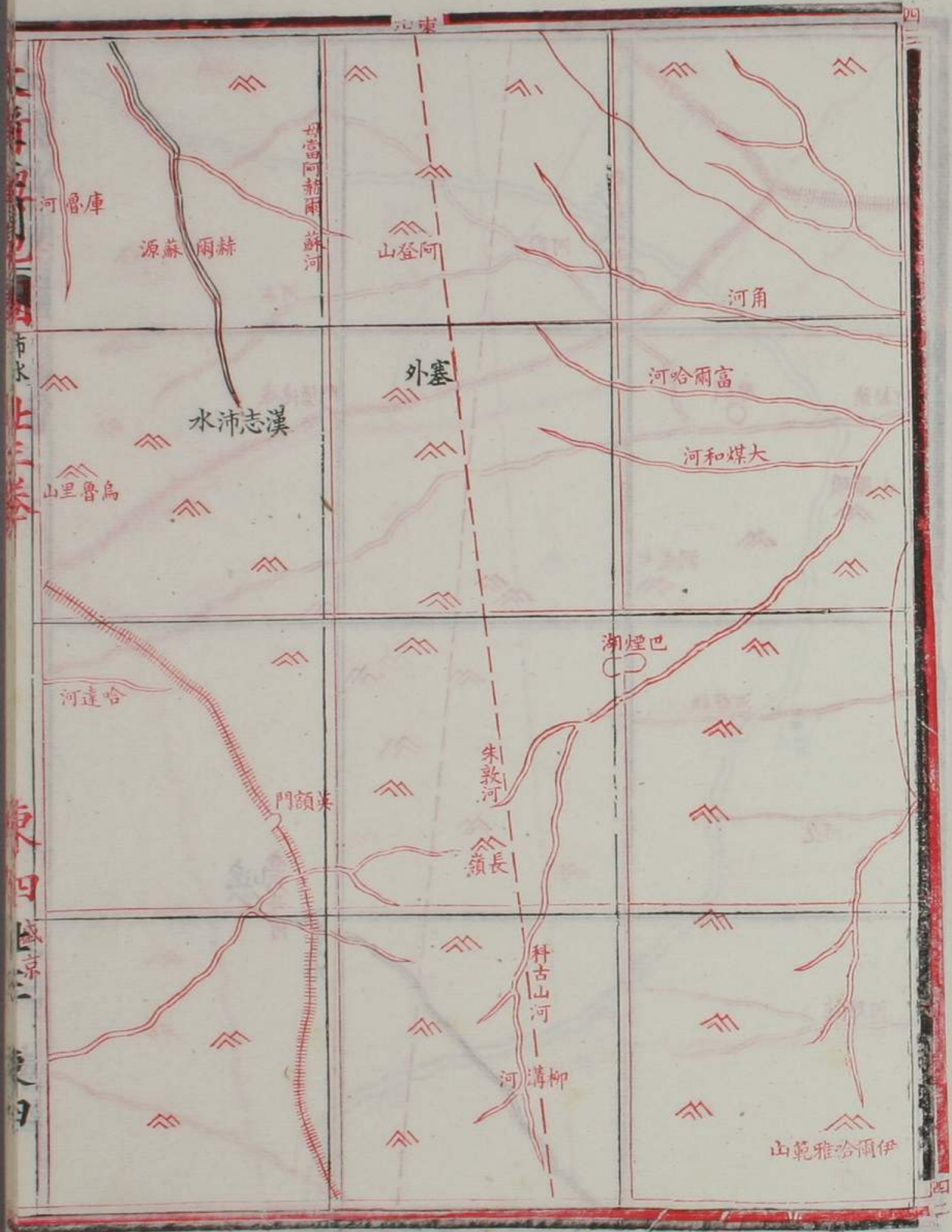

水經注
 卷三
 東五
 三
 東五

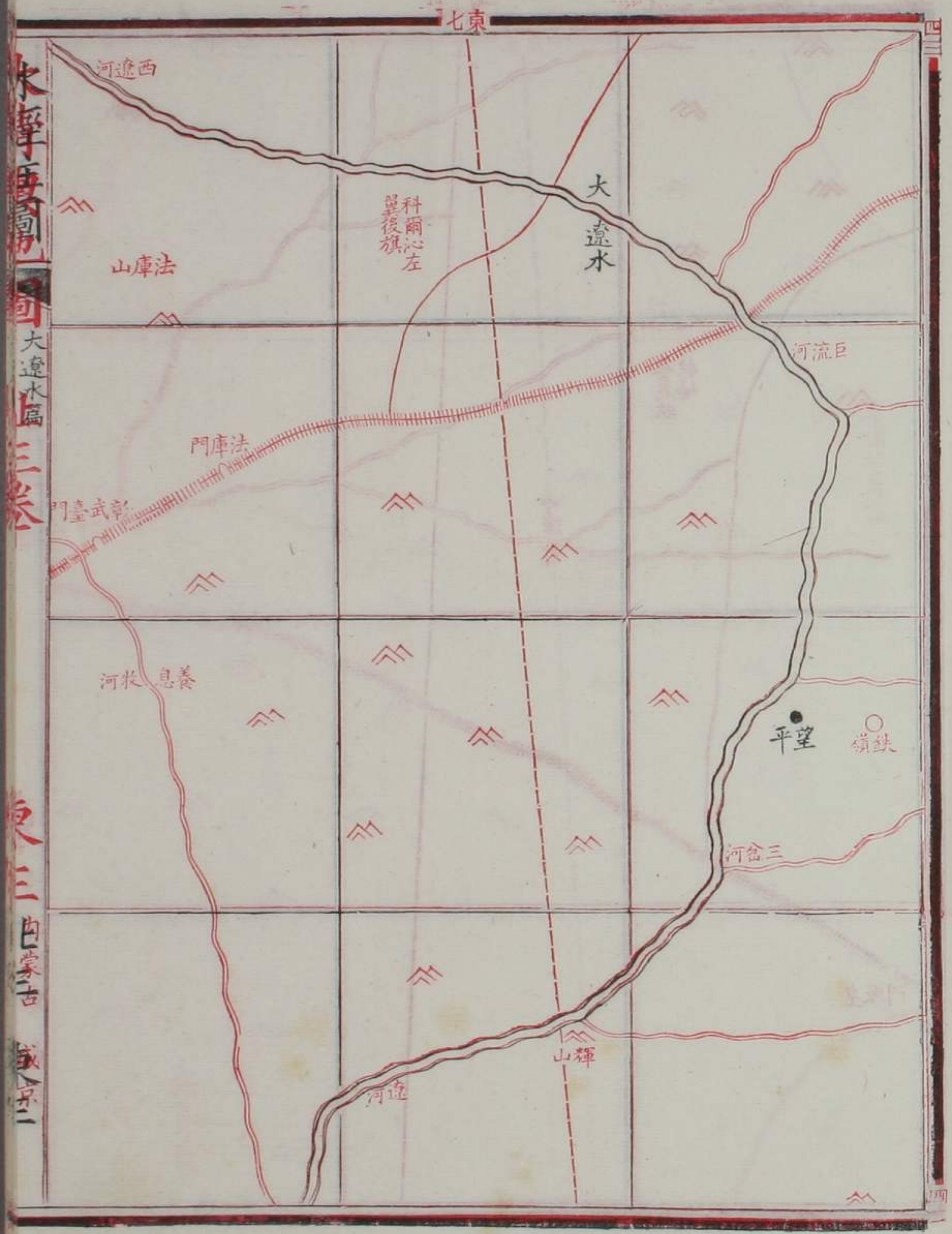

水經注圖 大遠水編 三卷 東三 西蒙古 載一



水經注圖 大遠水編 三卷 東四 西蒙古 載一

大清輿地圖

上三卷

東二

內蒙古

土默特左翼旗

五東

西三

豐寧左翼旗

呼倫
錫林
庫倫
游牧

六東

大清輿地圖

上三卷

東三

內蒙古

養息牧
牧場

呼運河

門廠皇

大清輿地圖 上三卷

東一 內蒙古 直隸

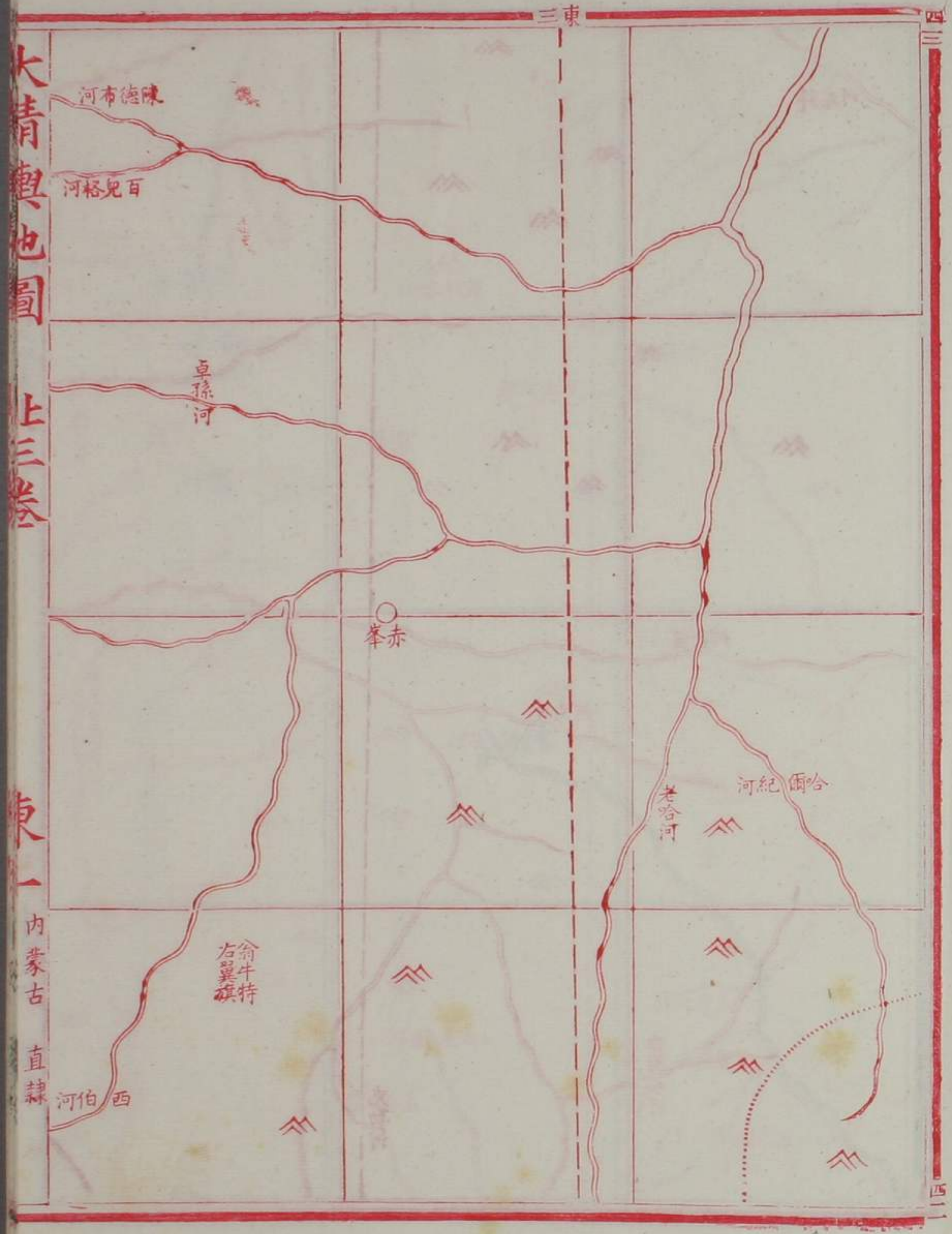

大清輿地圖 上三卷

東二 內蒙古

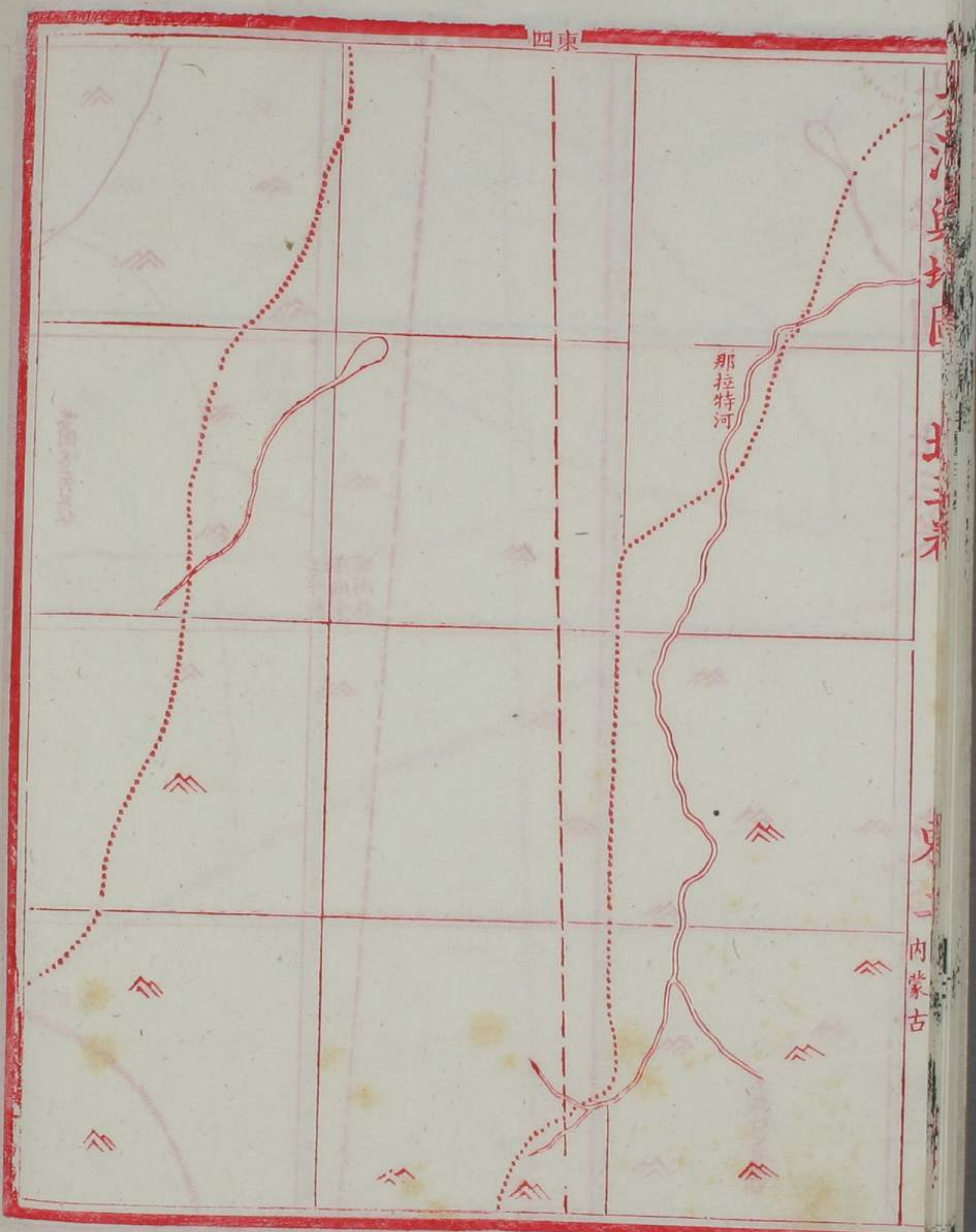

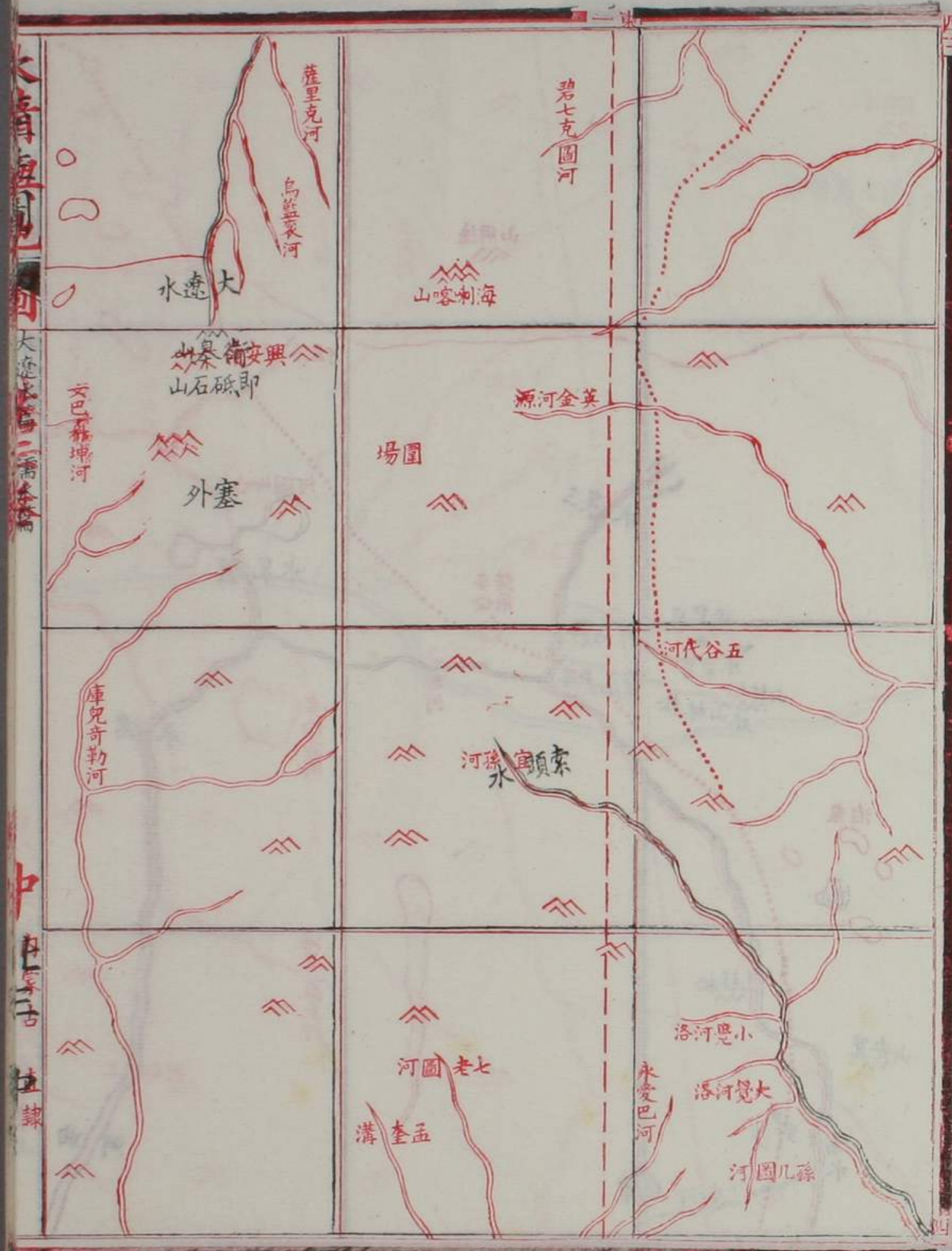

大清一統志

內蒙古直隸



大清一統志

內蒙古直隸

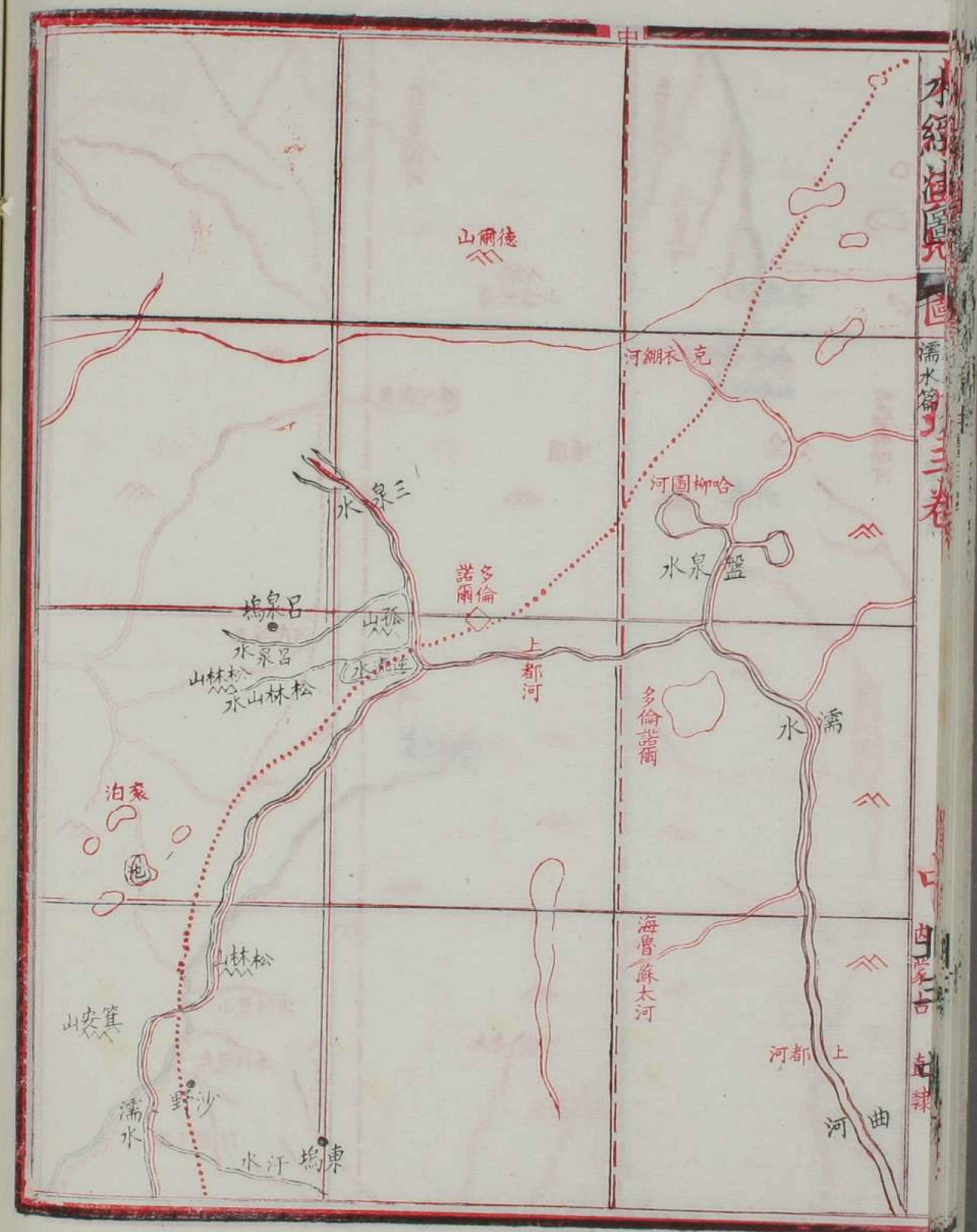
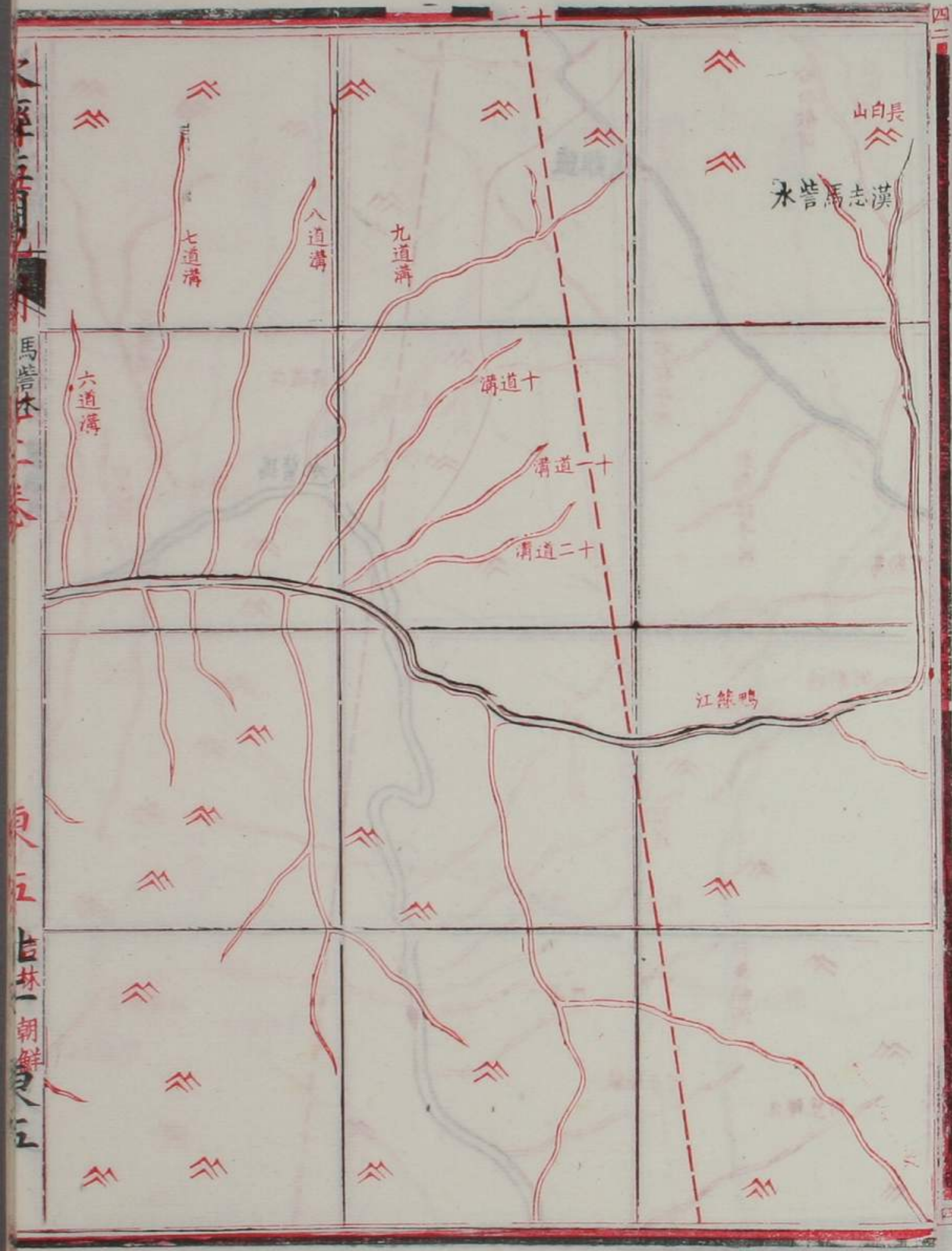

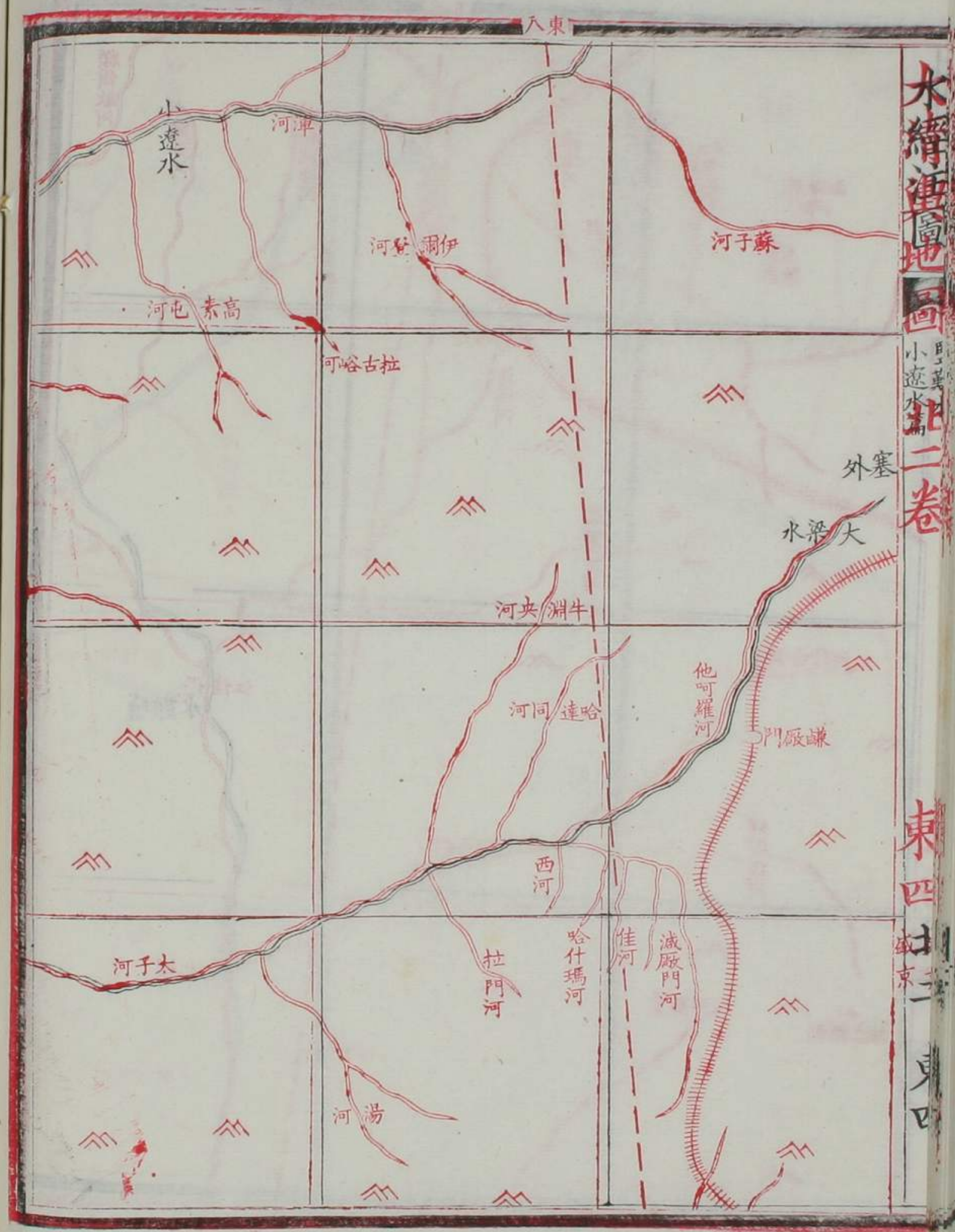

水經傳圖
小遼水
東四
卷二

小遼水
卷二



大遼水篇
卷二
東二
直隸二
盛京二

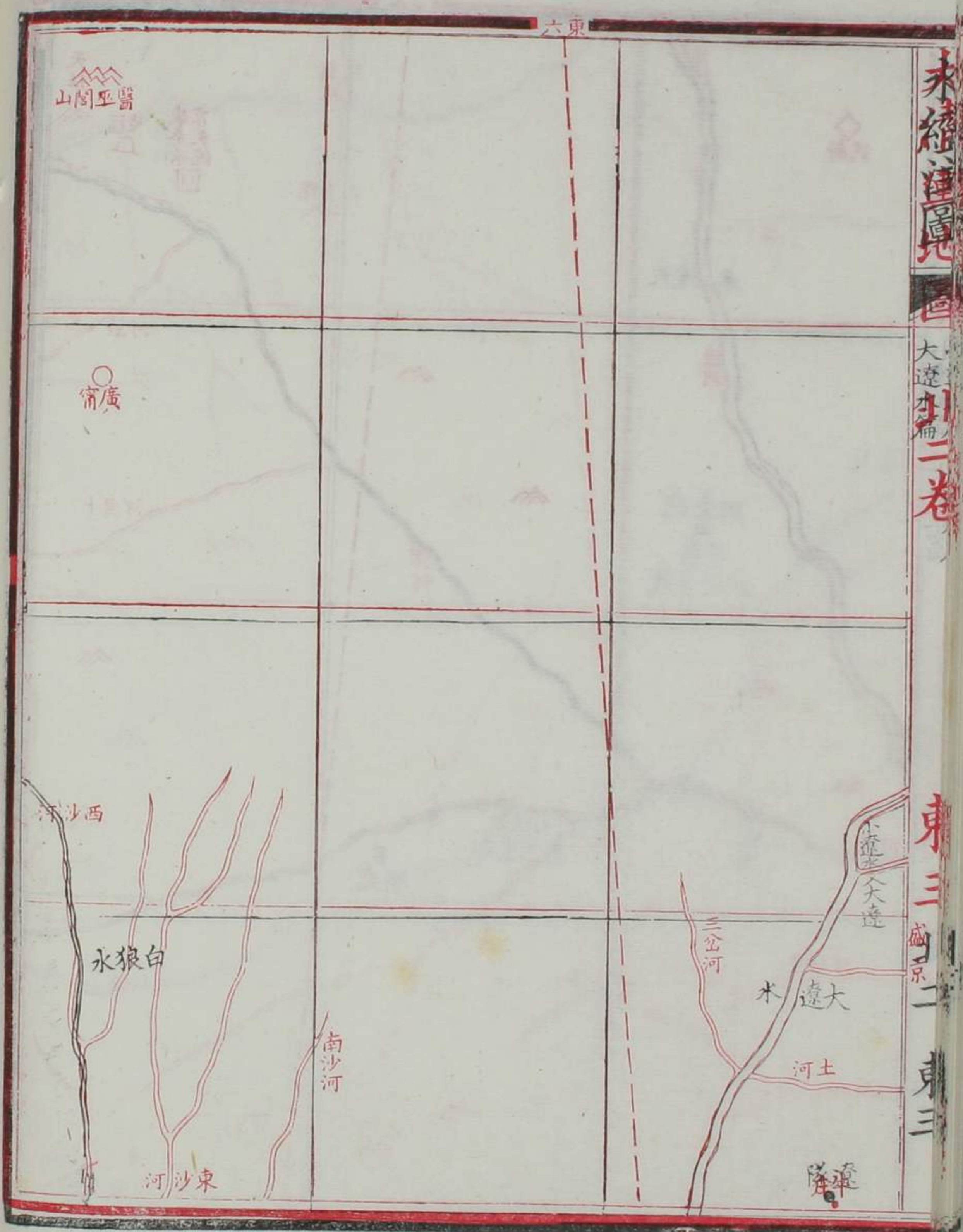

大遼水篇
卷三
東三
盛京三
遼東三

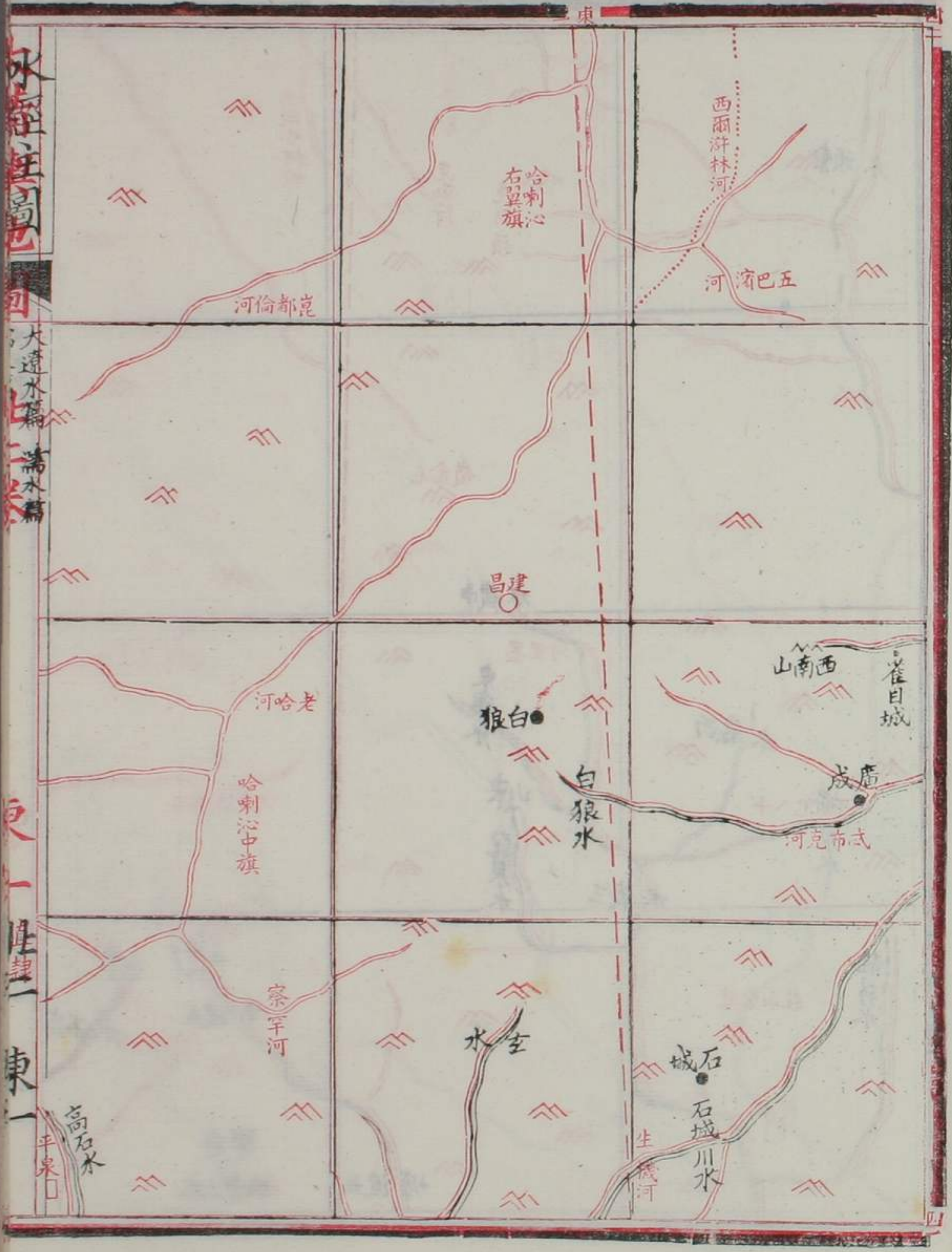

水經注圖
大遼水篇
遼水篇
東
東
東

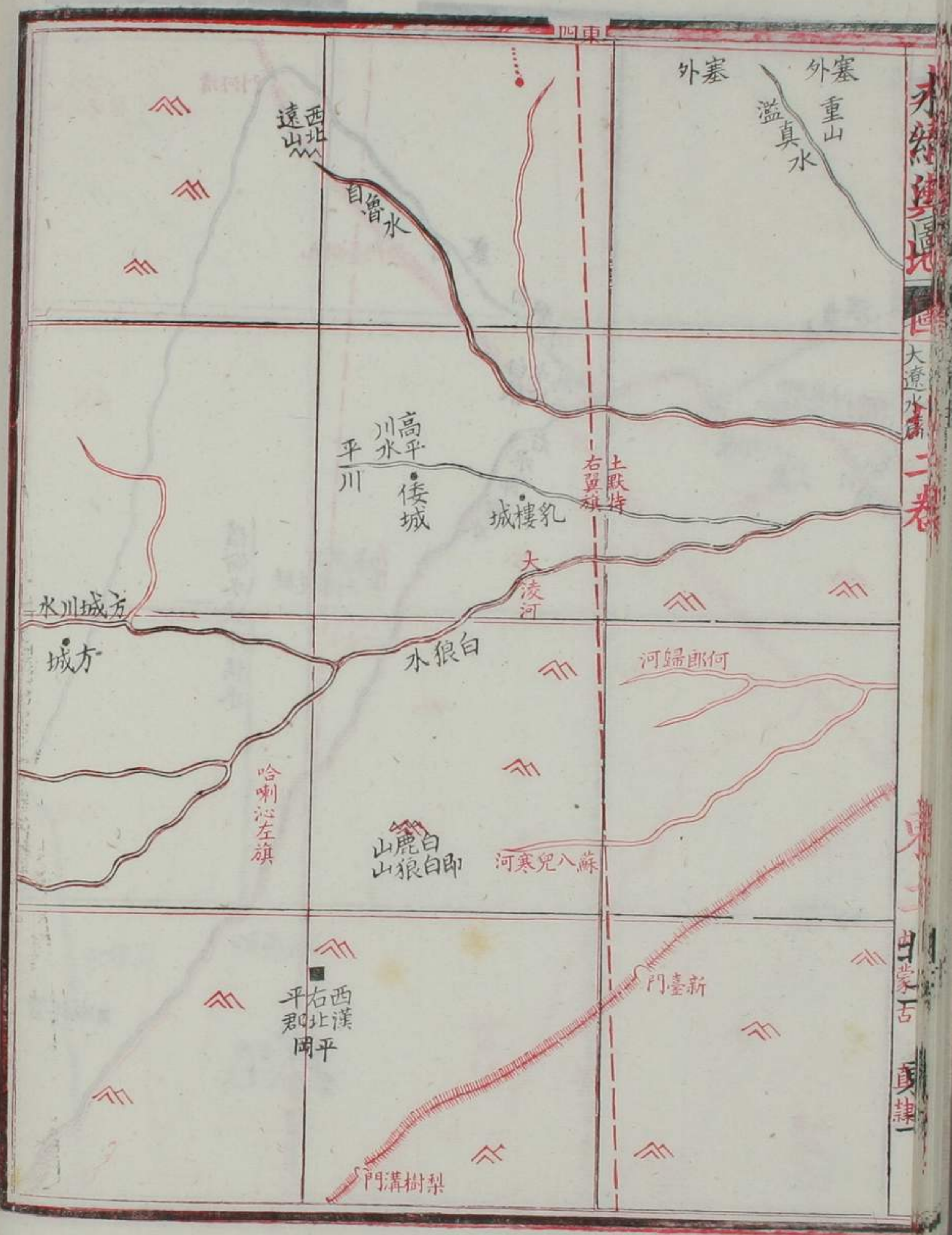

水經注圖
大遼水篇
遼水篇
東
東
東

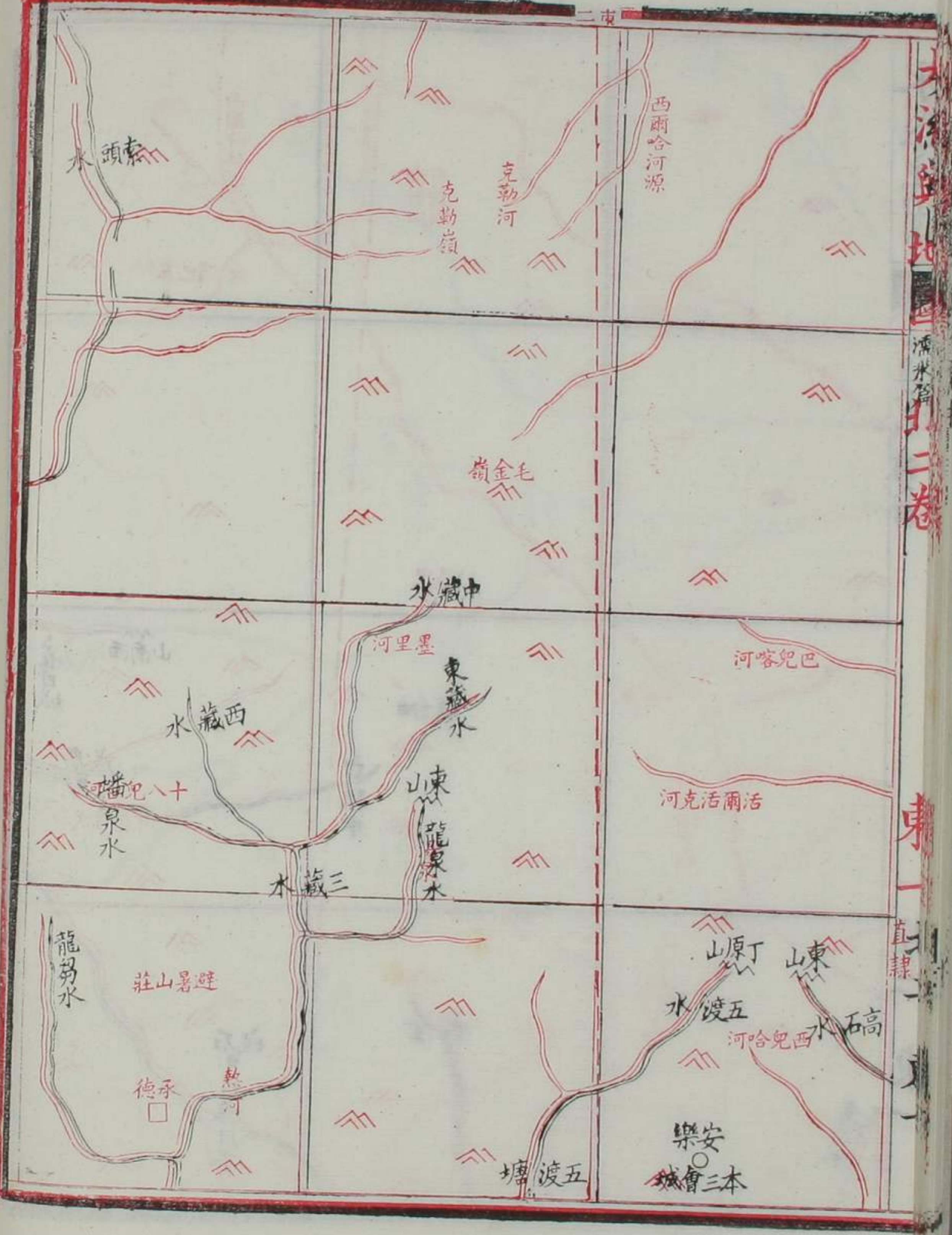

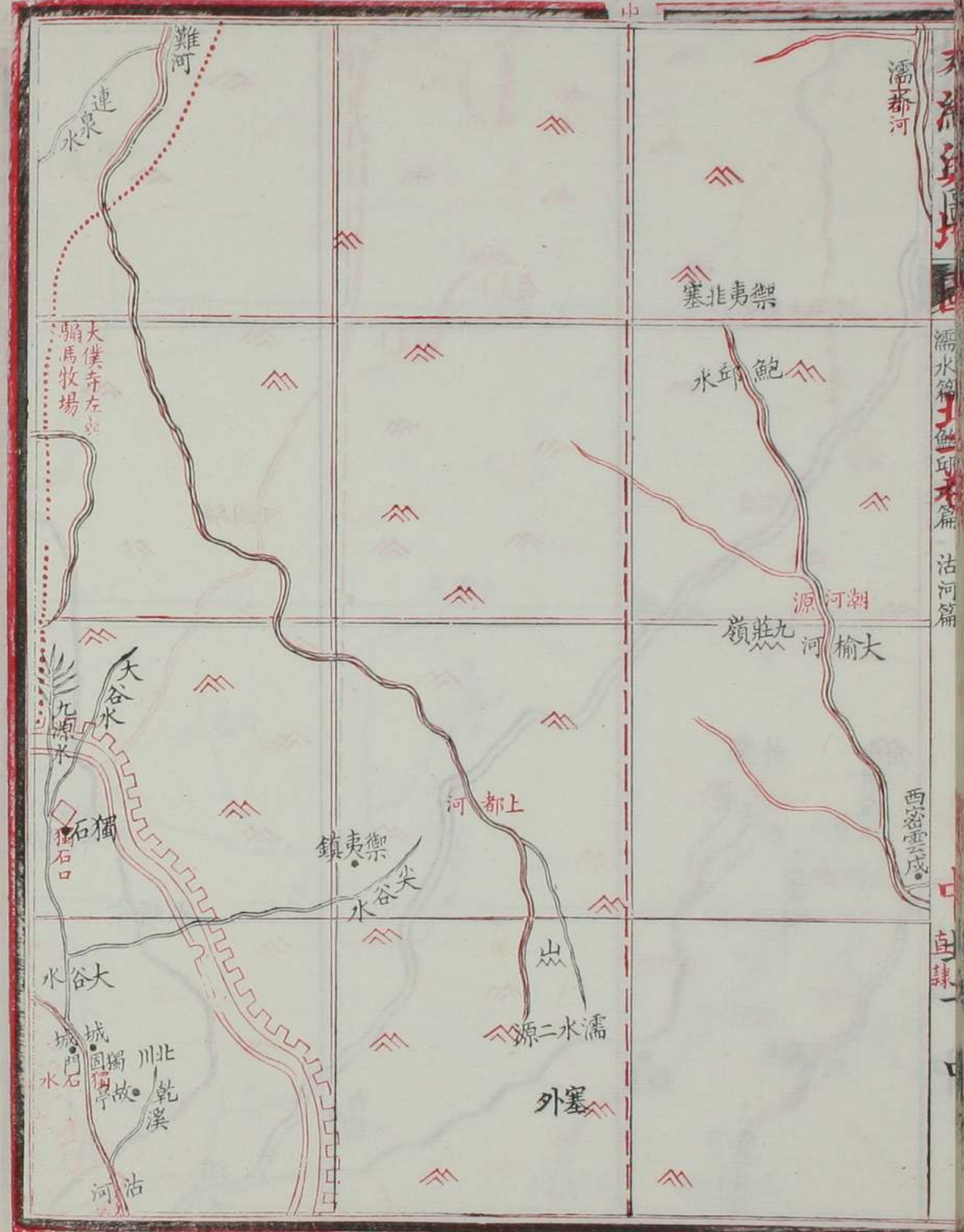
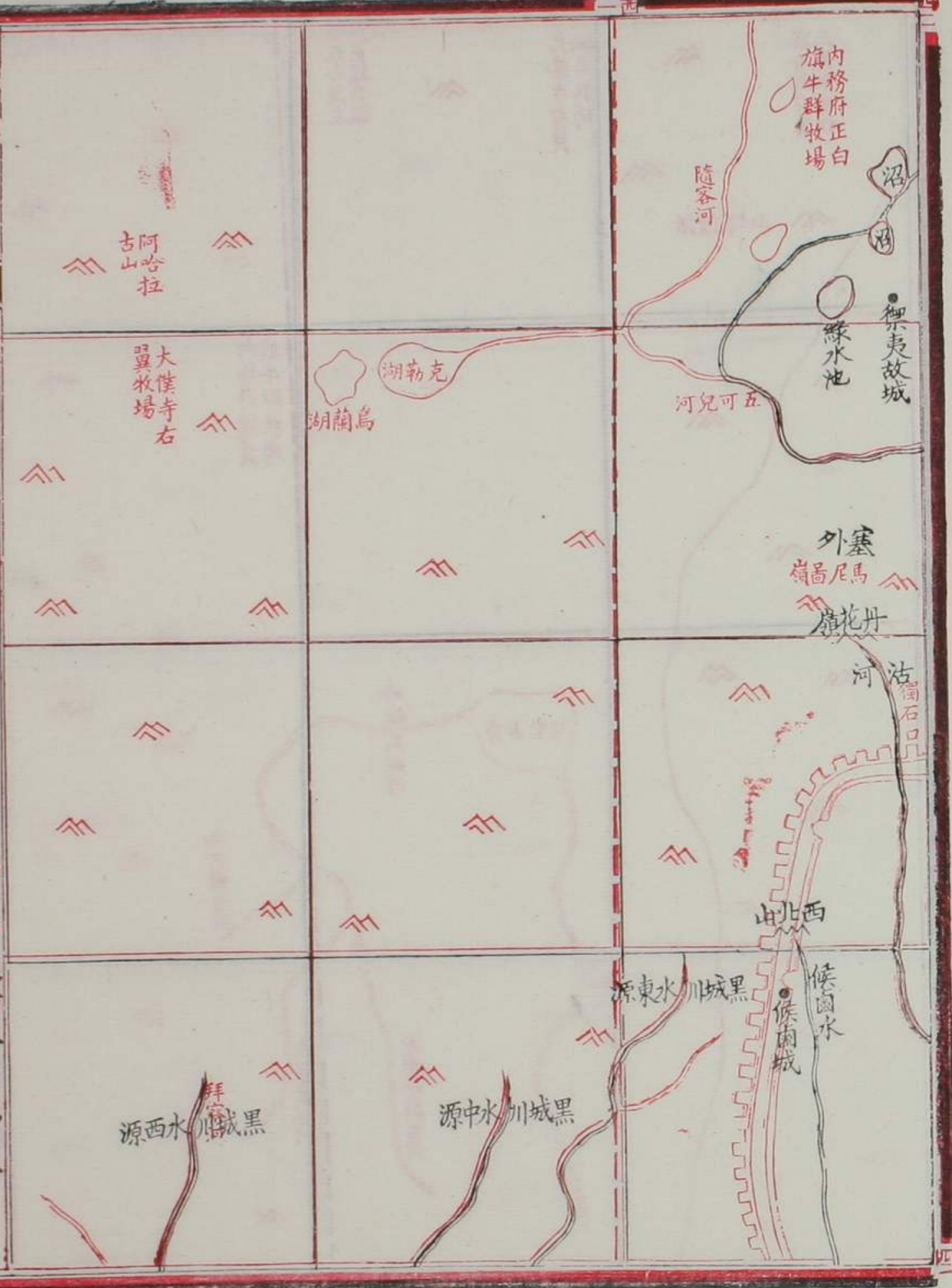

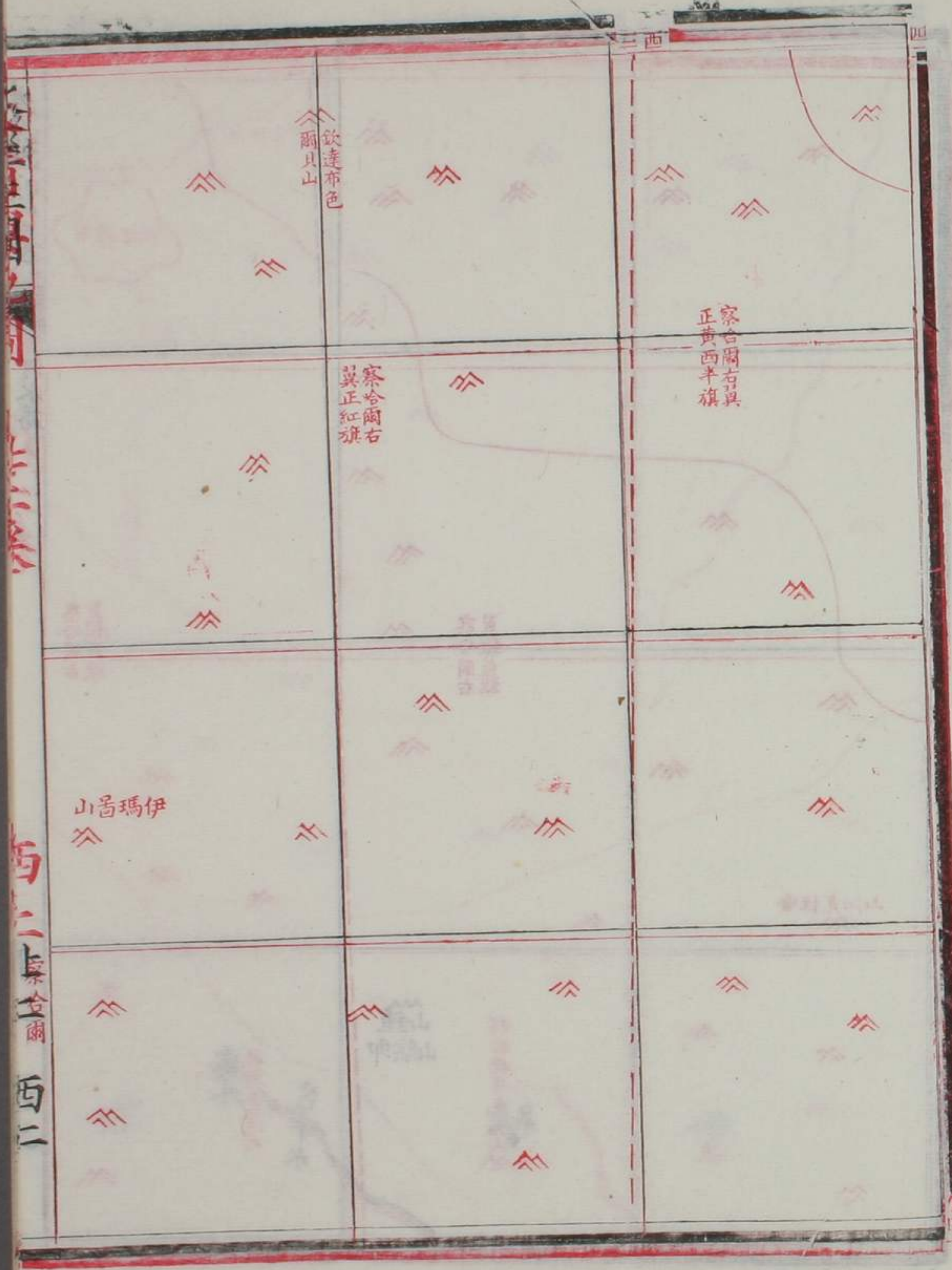

西二
 察哈爾
 西二



西一
 察哈爾
 西一

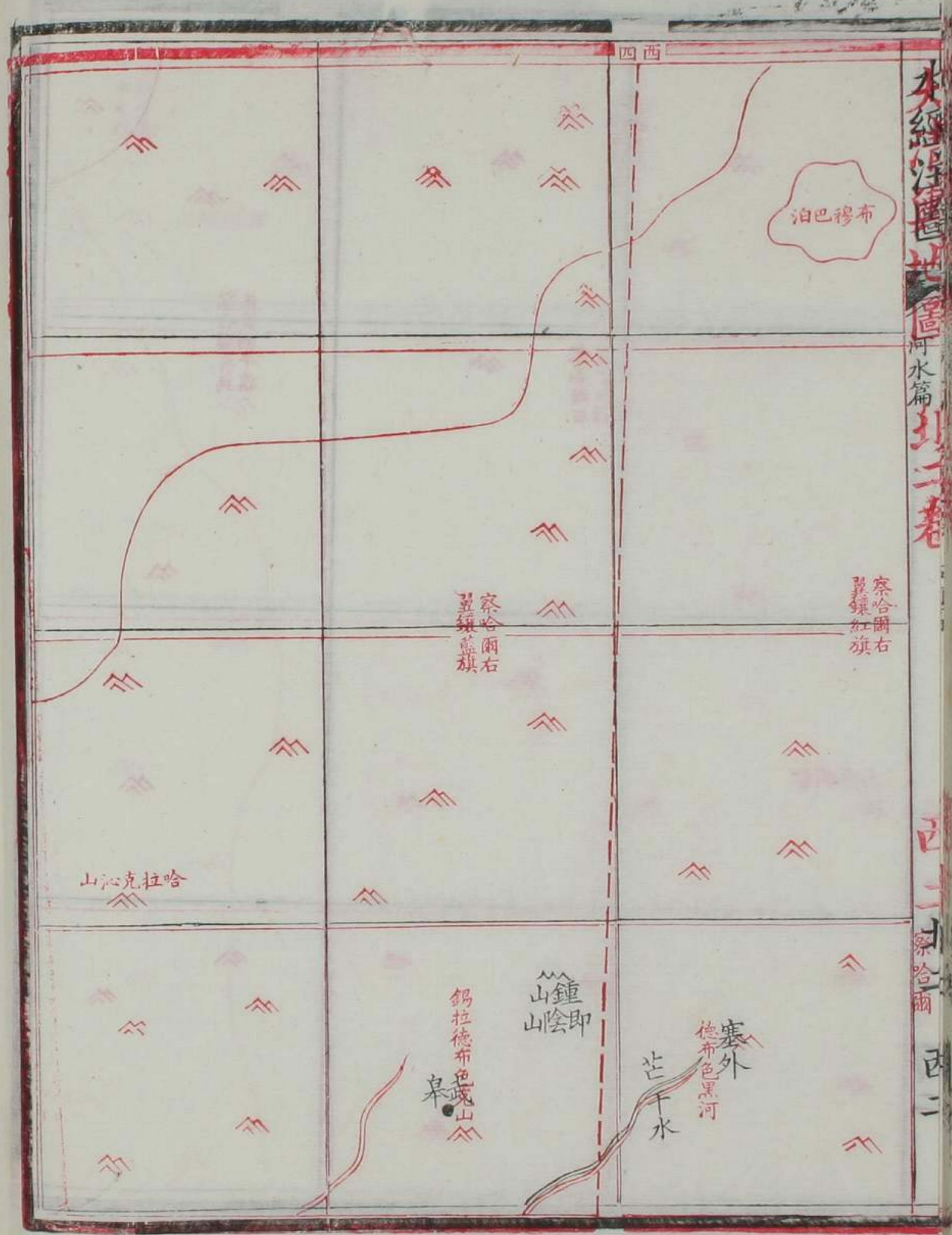
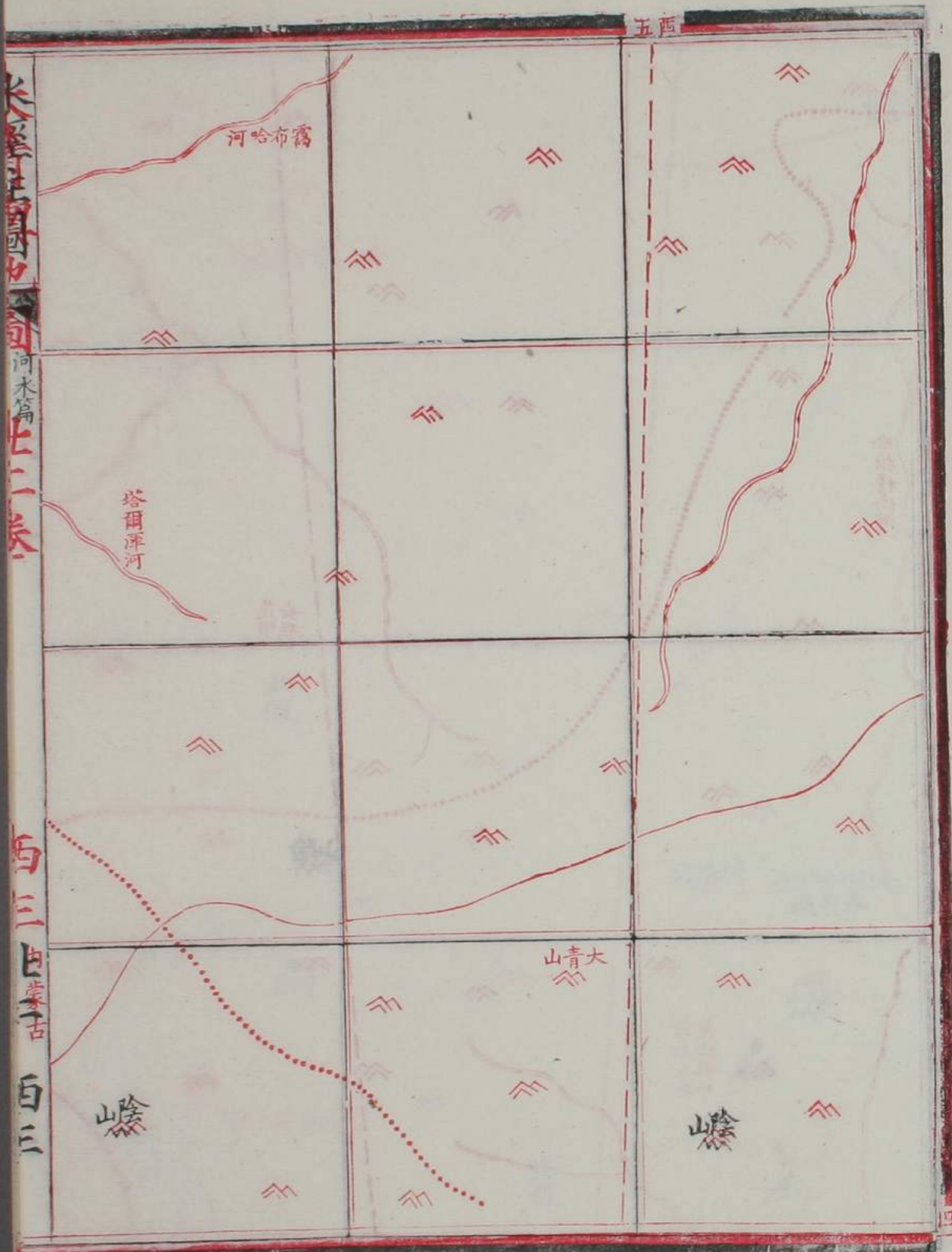

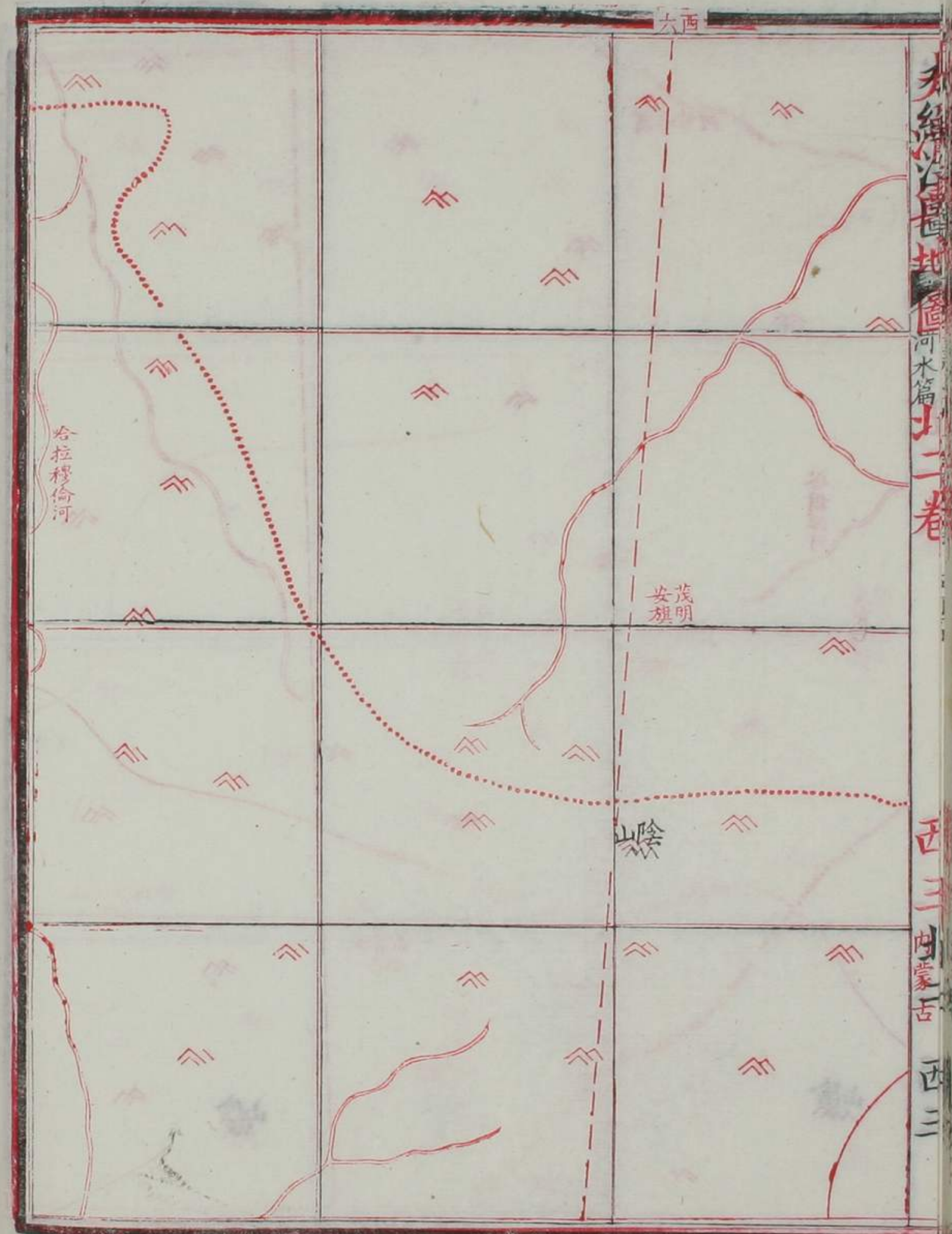
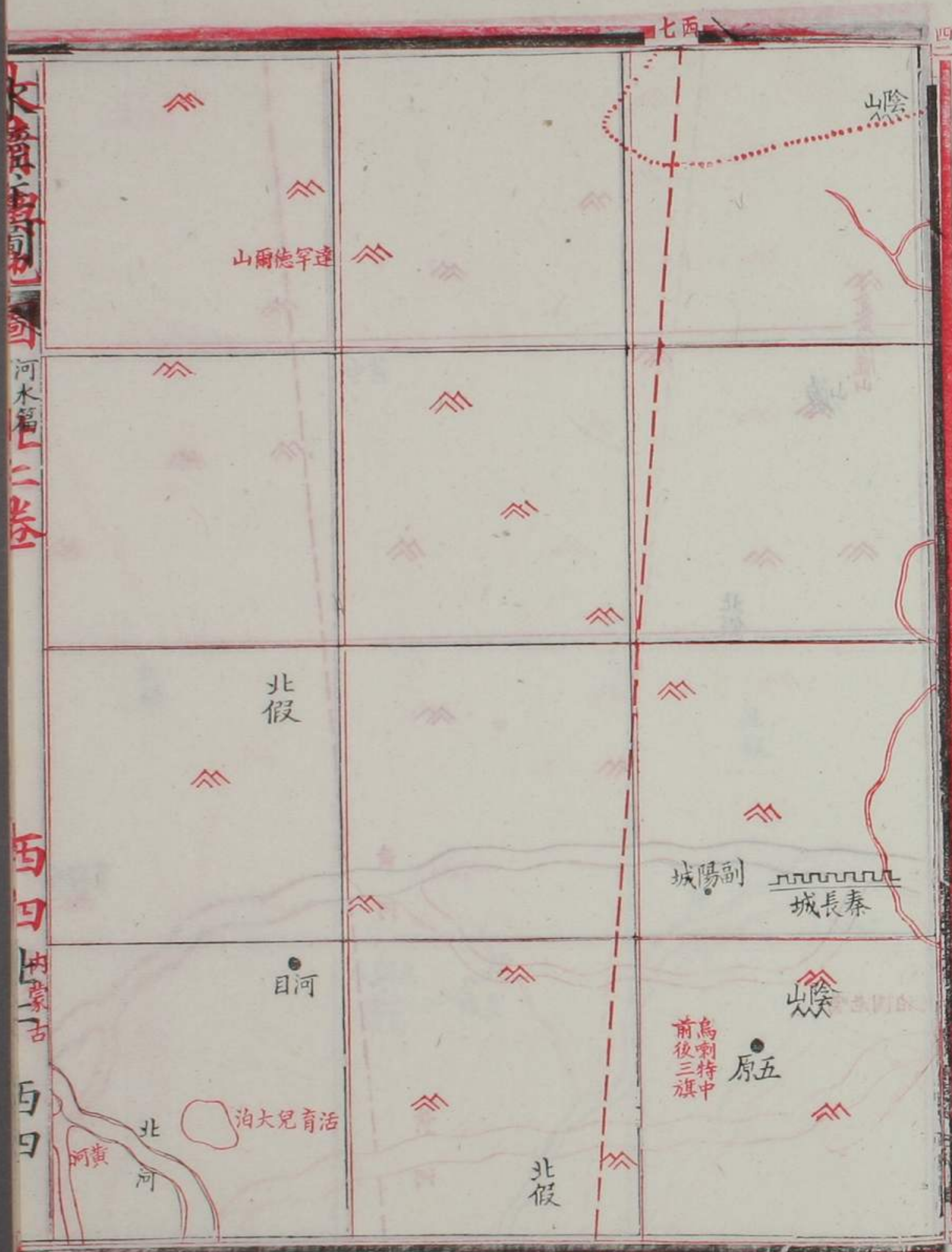

河水篇二卷

西四
內蒙古
西四

河水篇二卷

西三
內蒙古
西三

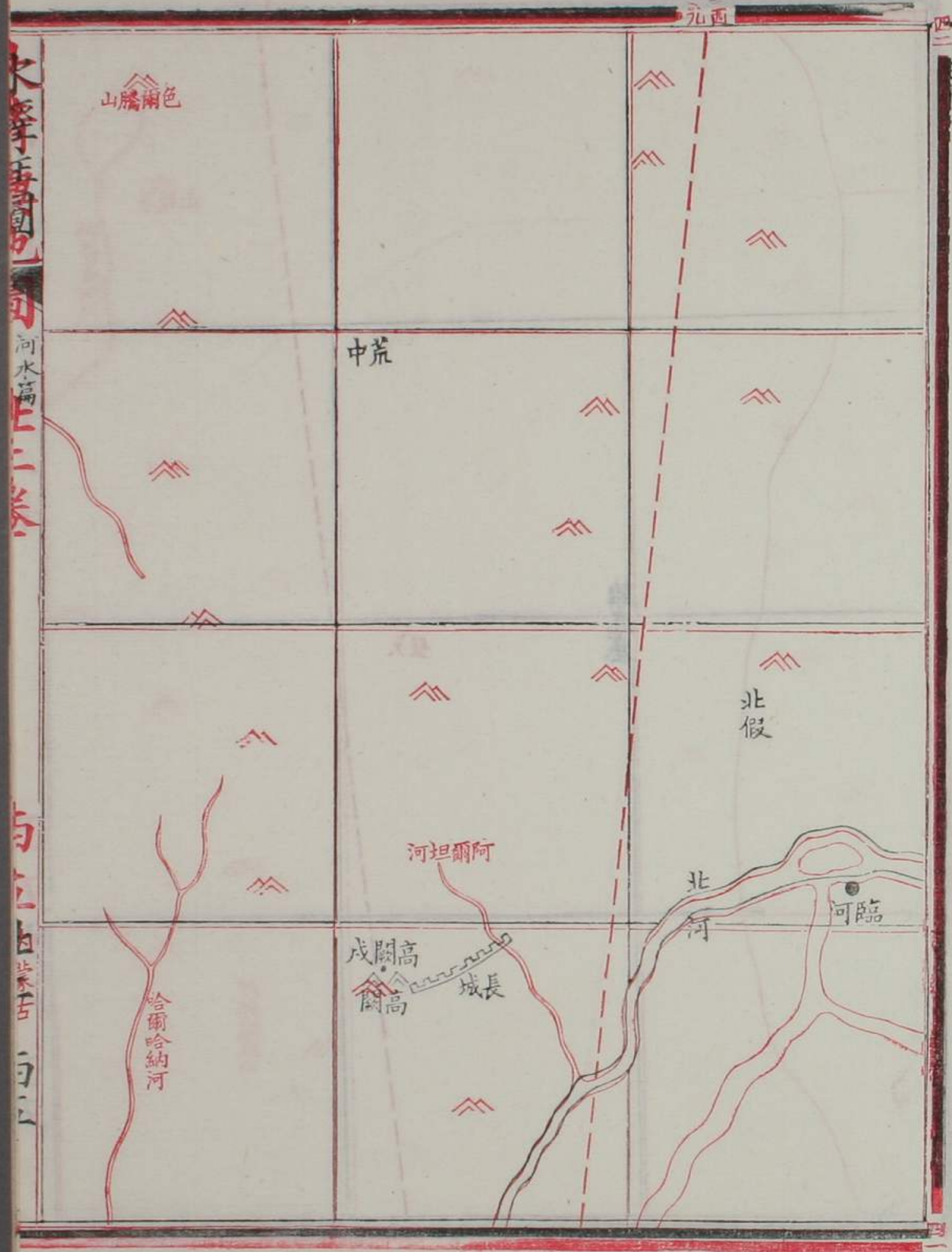

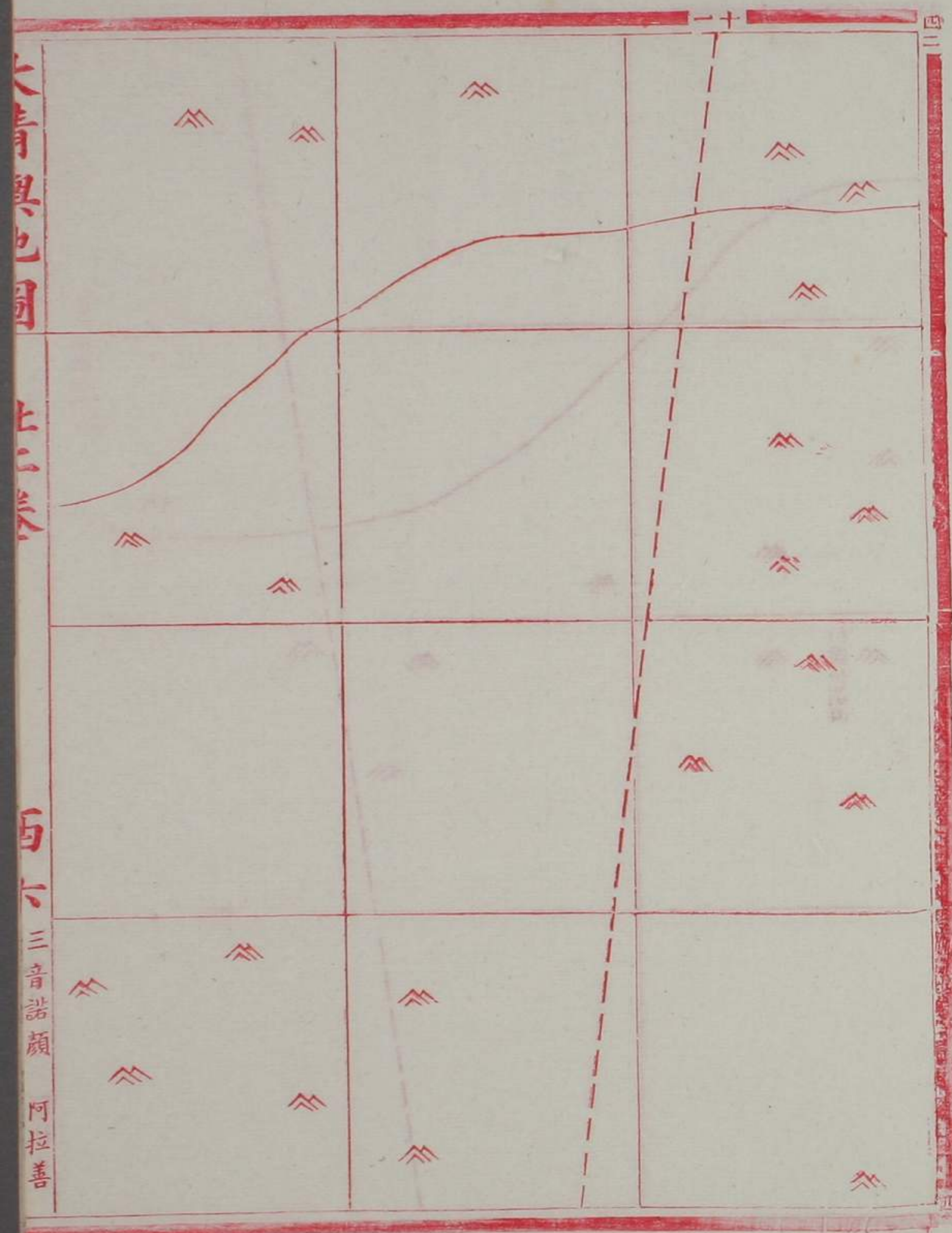

大清輿地圖

上二卷

百六

三音諾顏

阿拉善

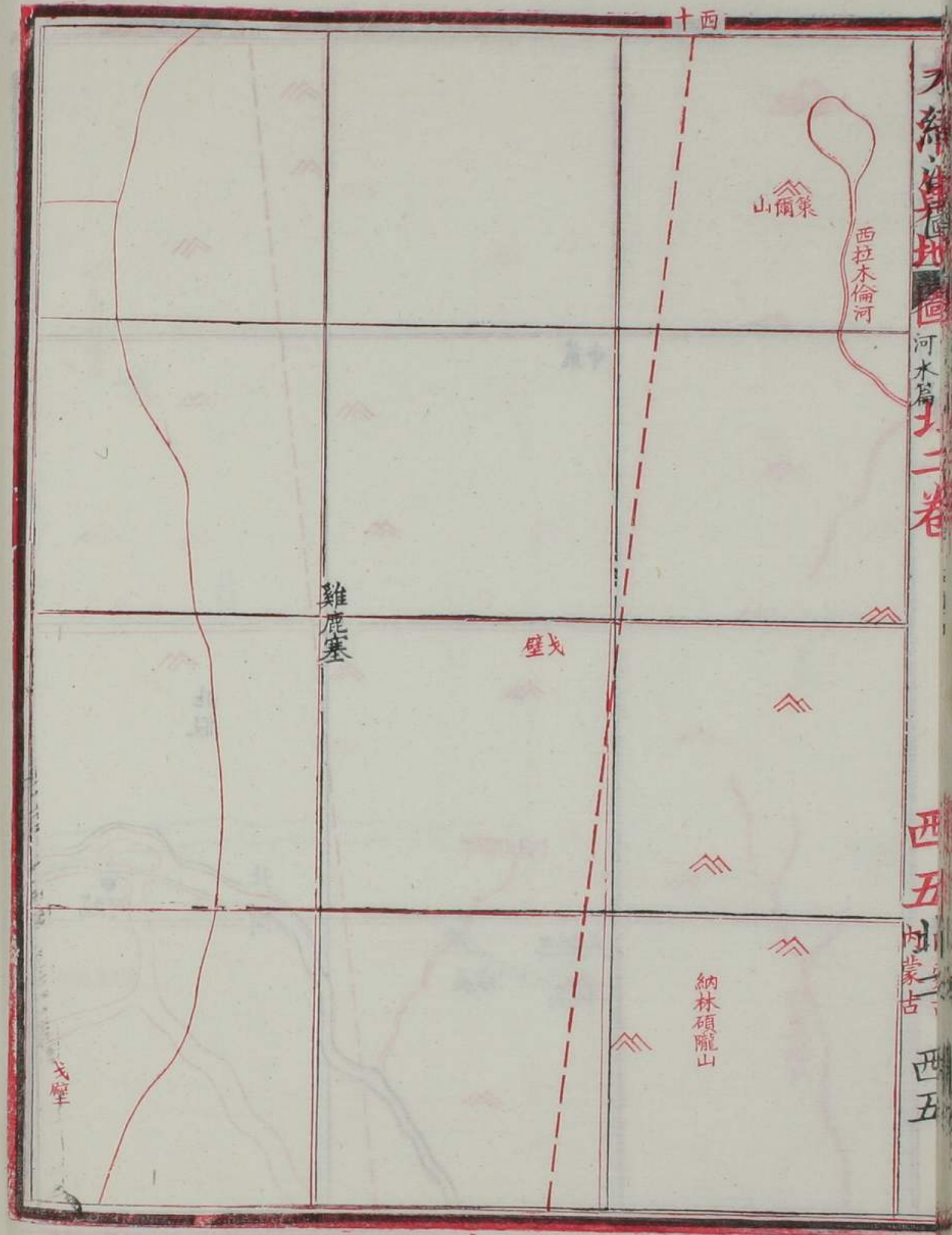

大清輿地圖

河水篇上二卷

西五

內蒙古

西五

策爾山

西拉木倫河

雞鹿寨

壁戈

納林碩隴山

戈壁

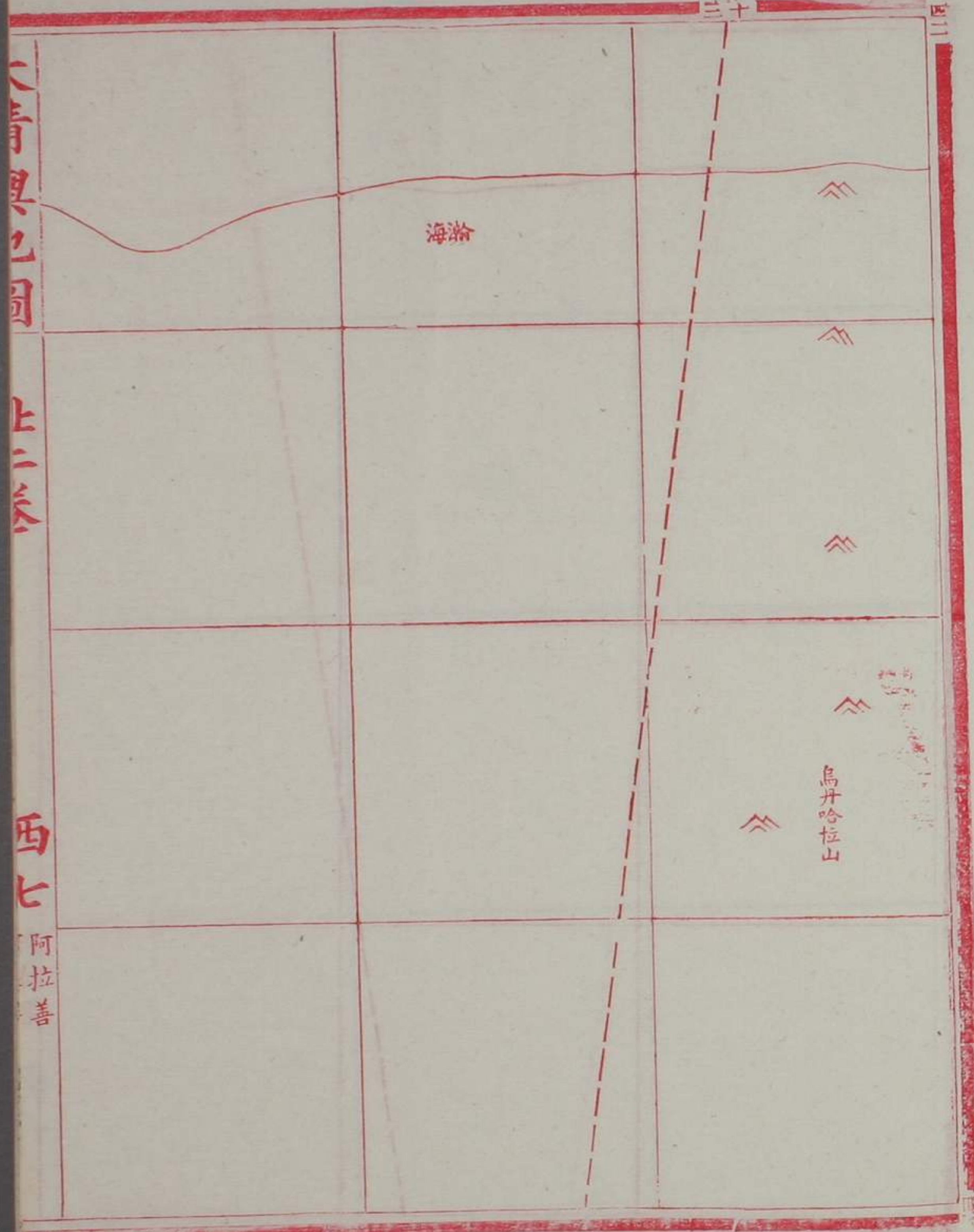
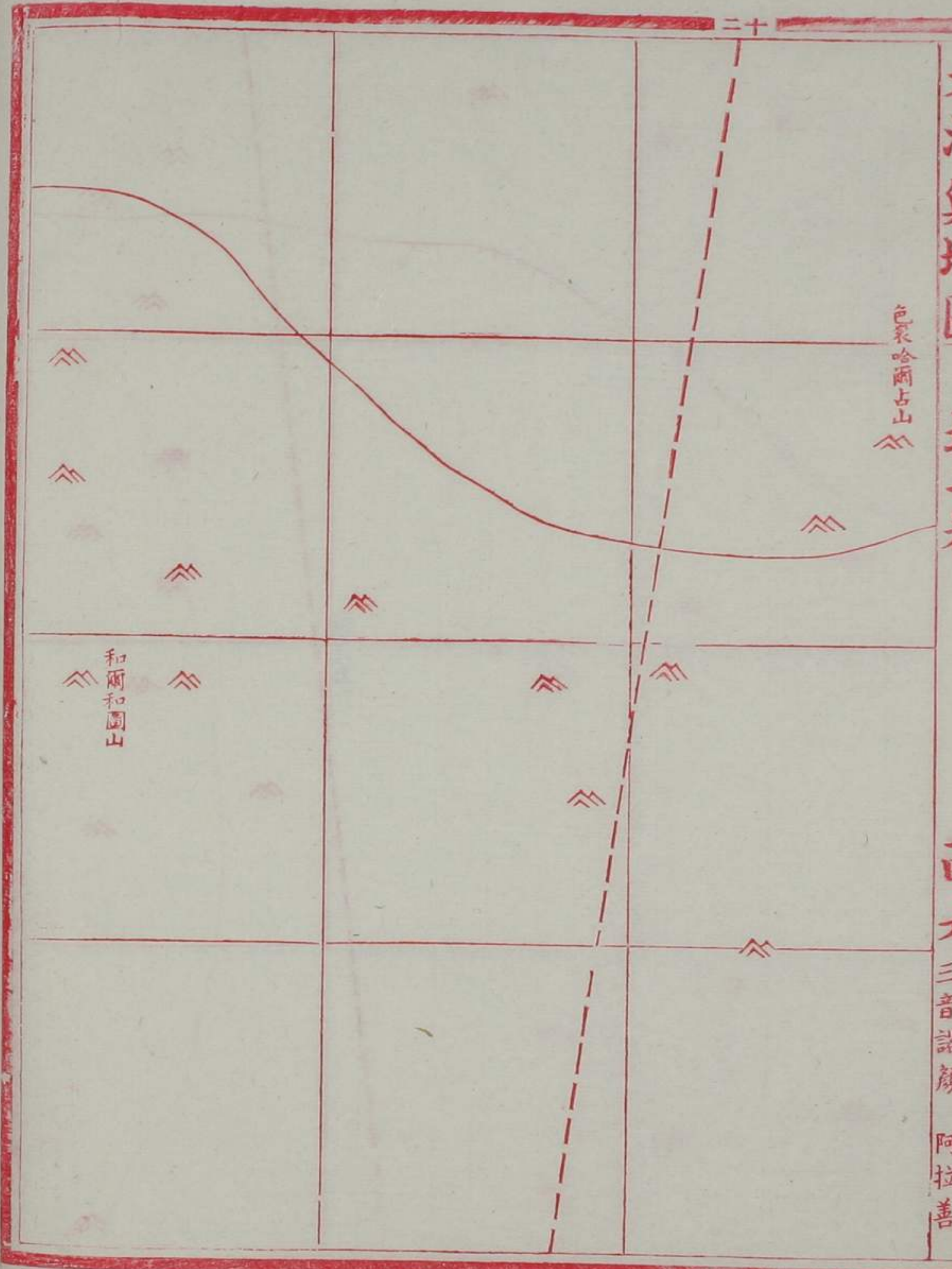

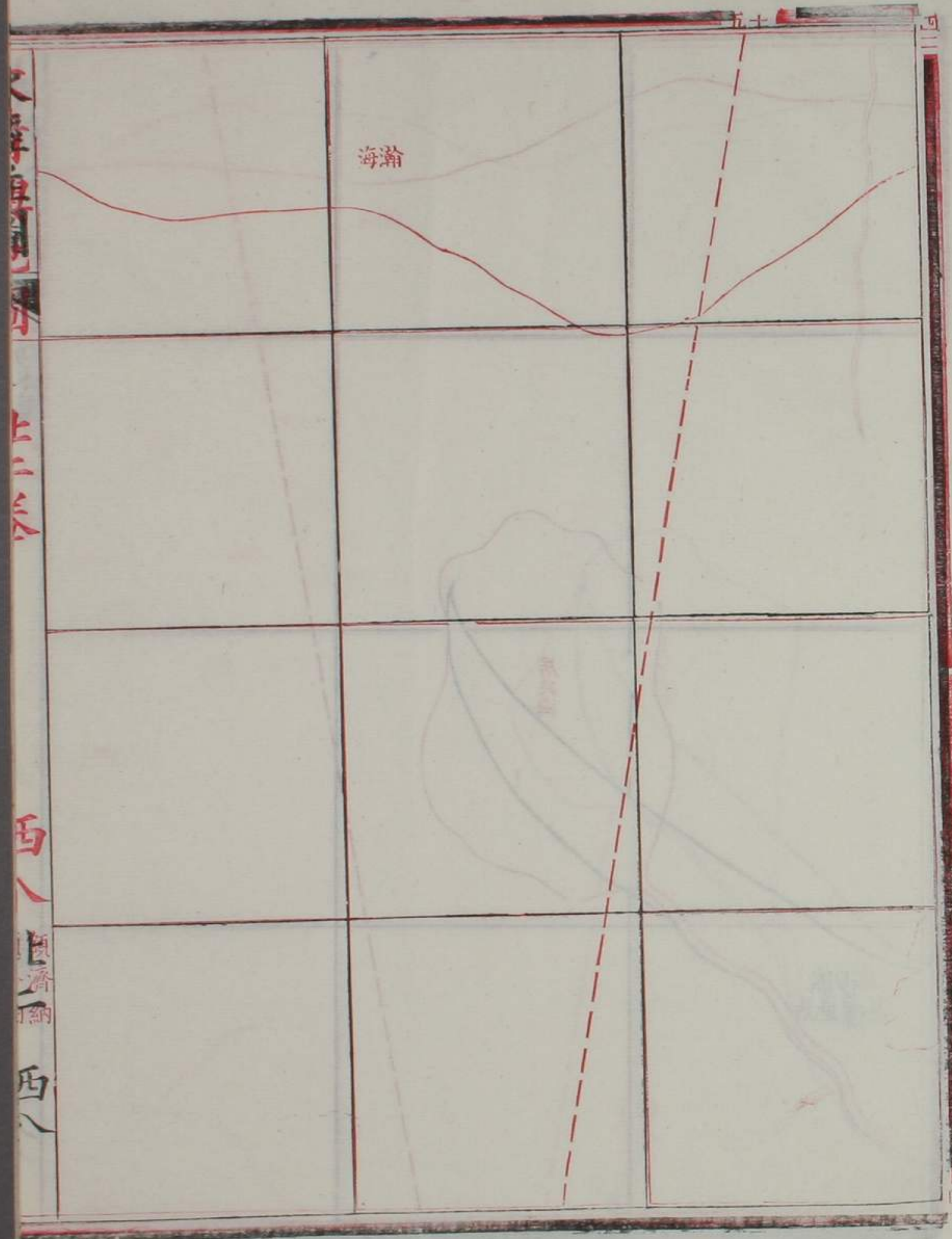

大清

卷二

西

阿

善

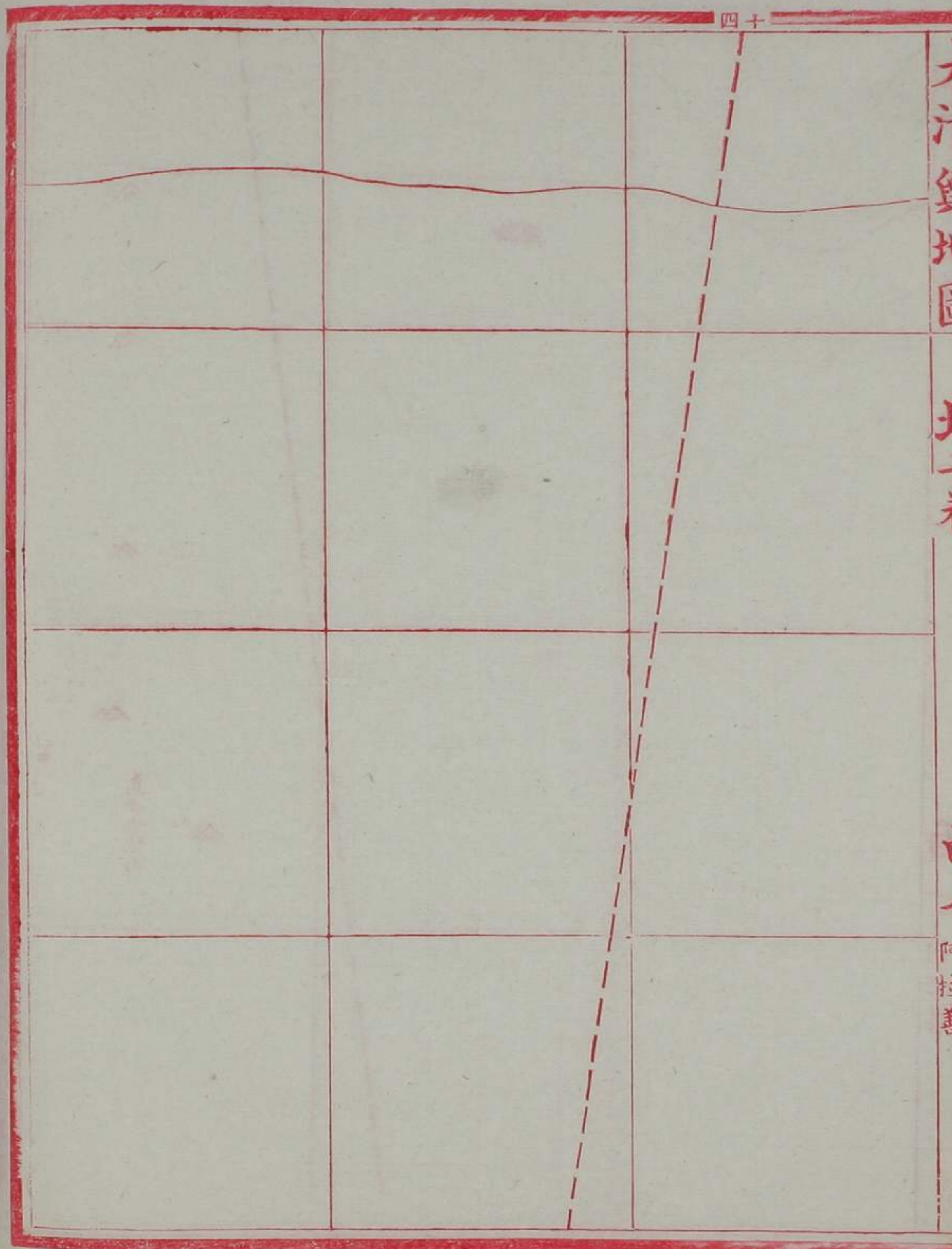

大清

卷二

西

阿

善

四十

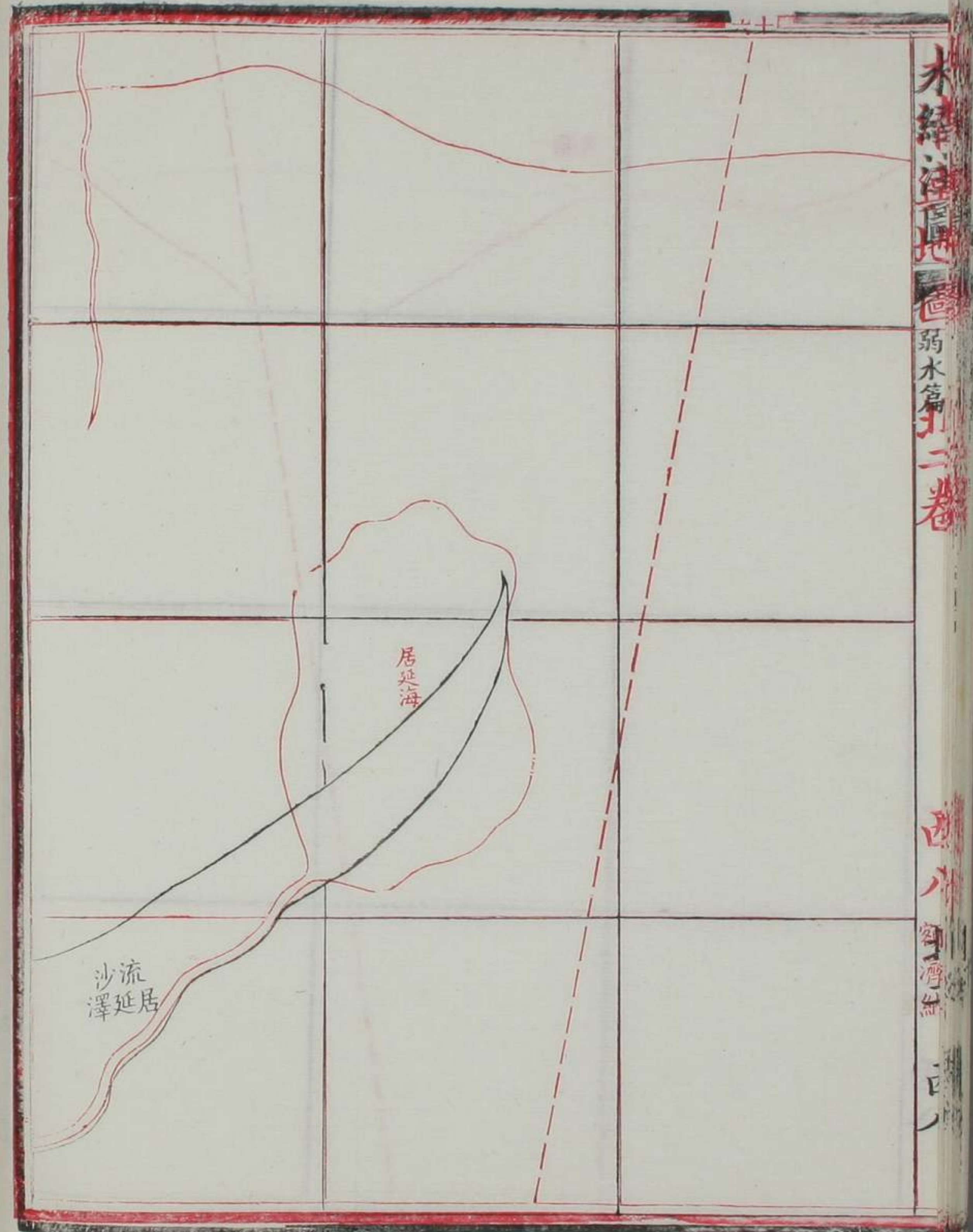
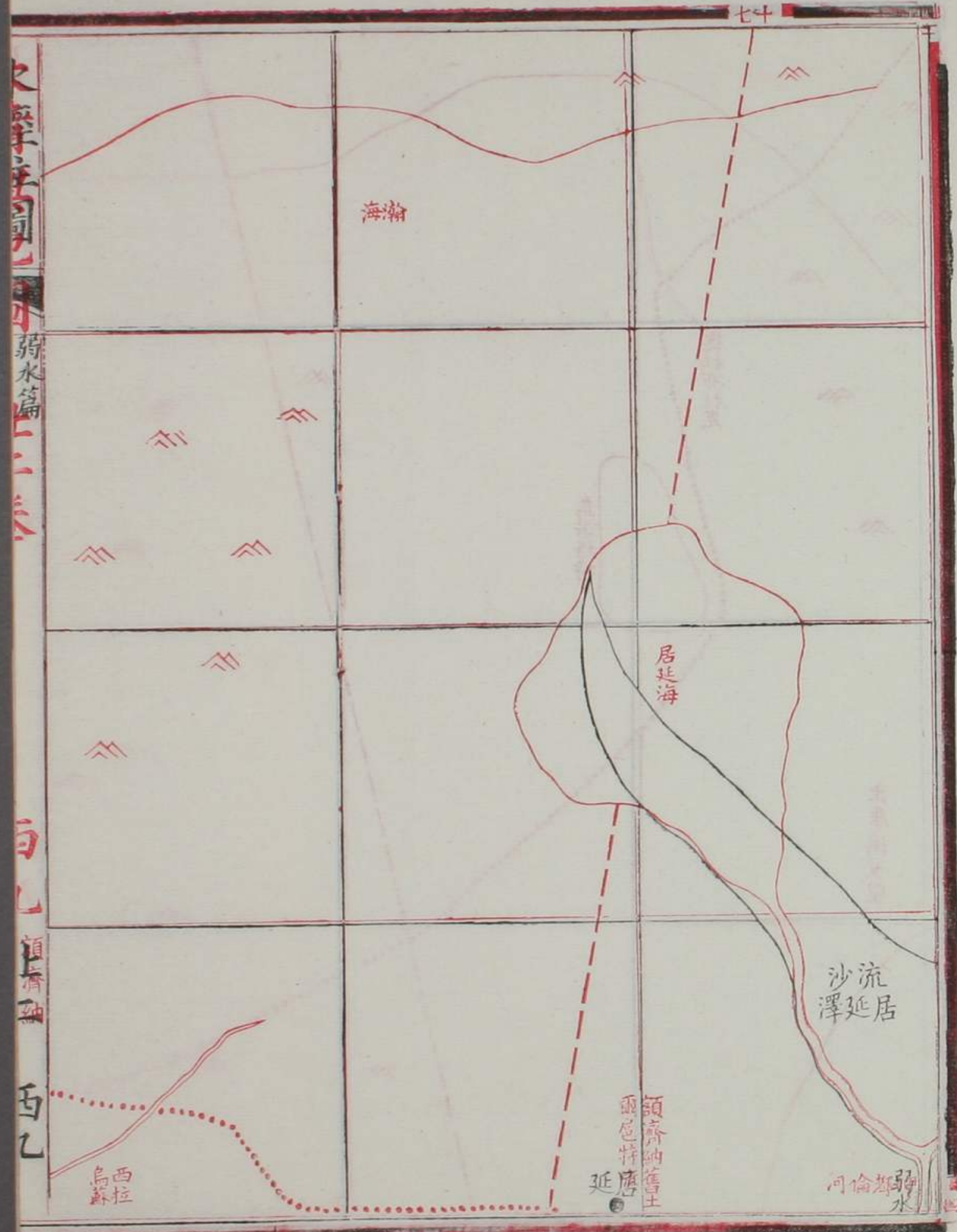

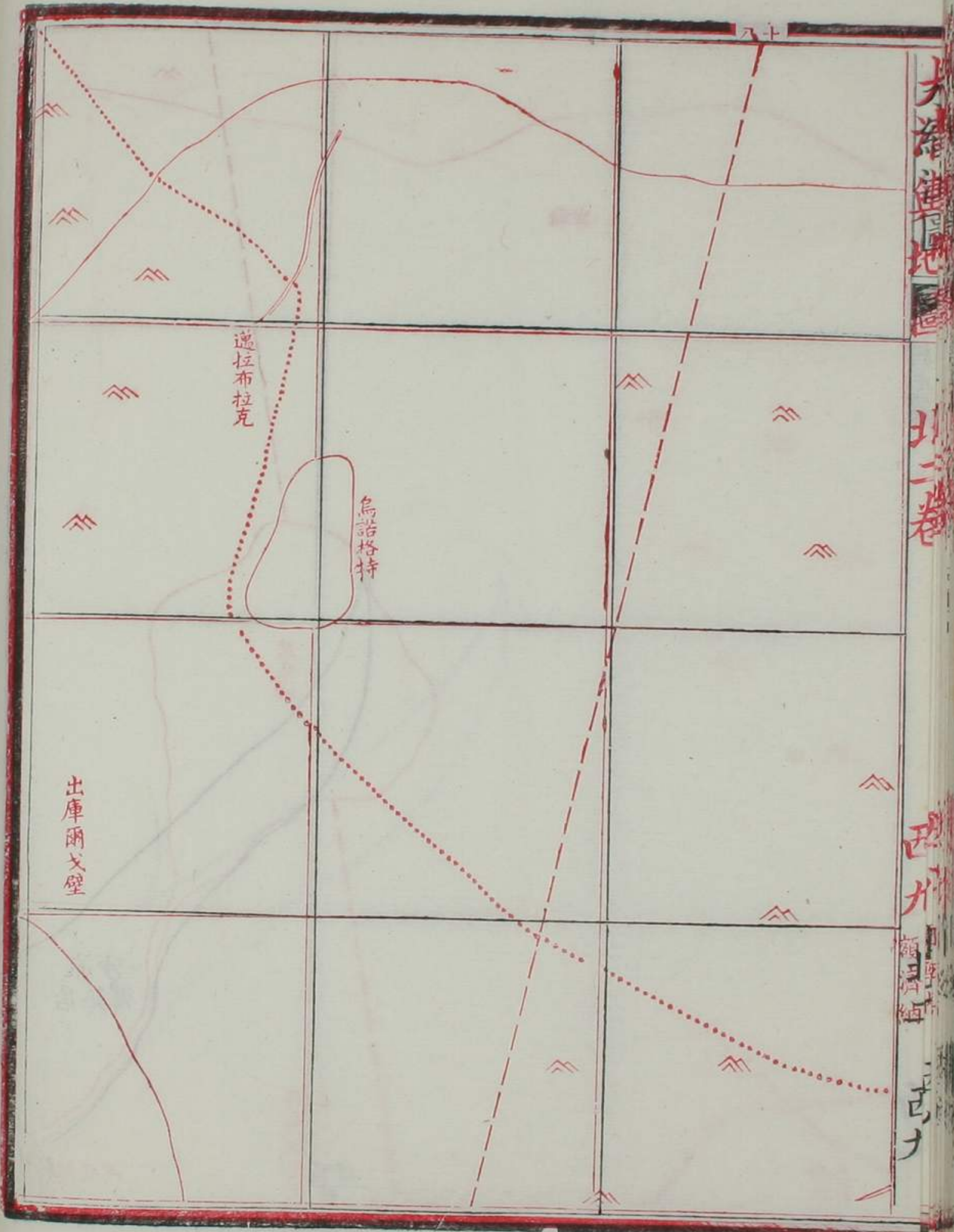

大清

卷一

巴州

巴州

逸拉布拉克

烏諾格特

出庫爾文壁

八十

