

泛槎

圖

甲戌中秋前二日為
仙槎先生題
陳玉方識



張仙槎先生泛槎圖六集存誠堂

淡如齋珍藏



ル 5

3355

1



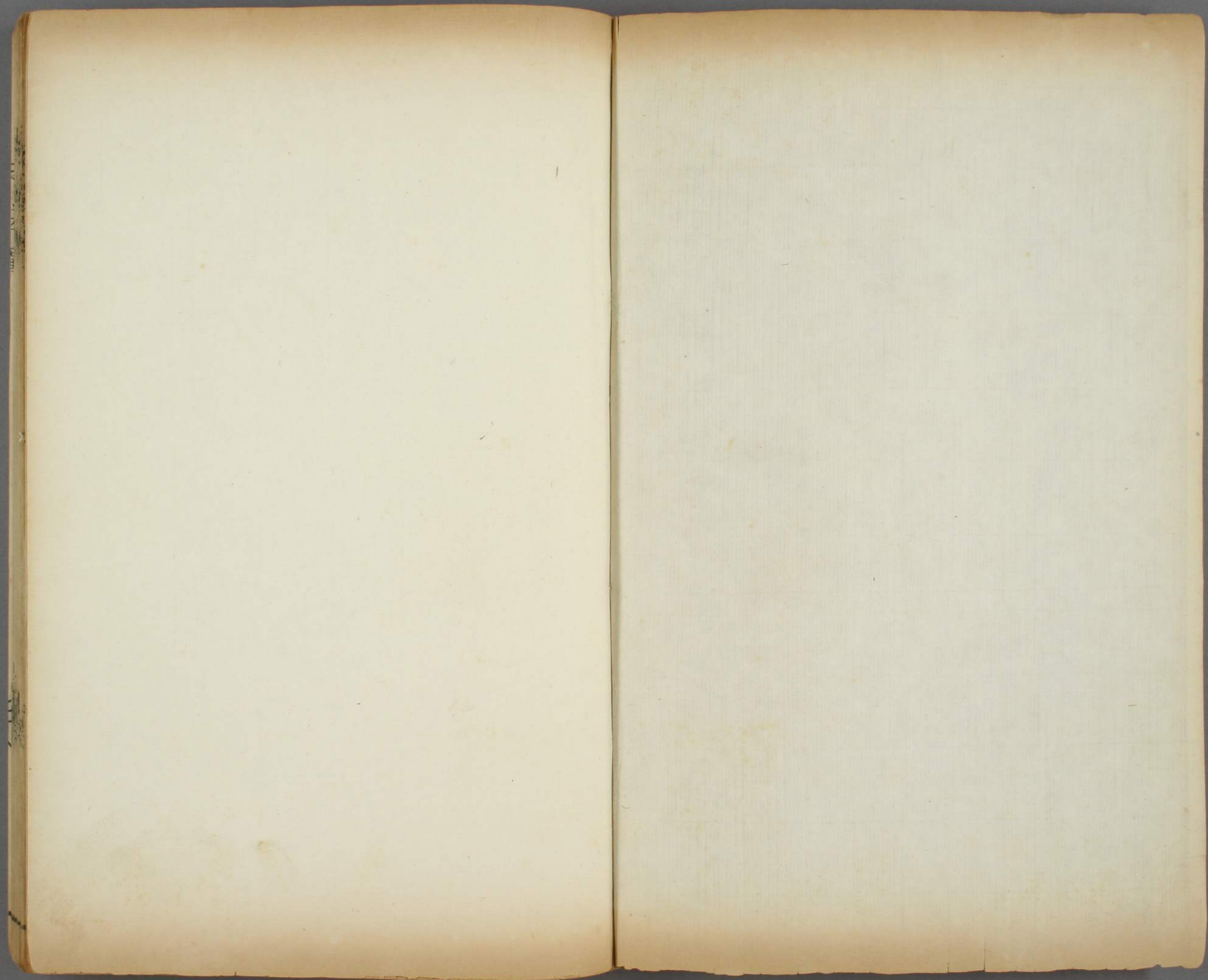

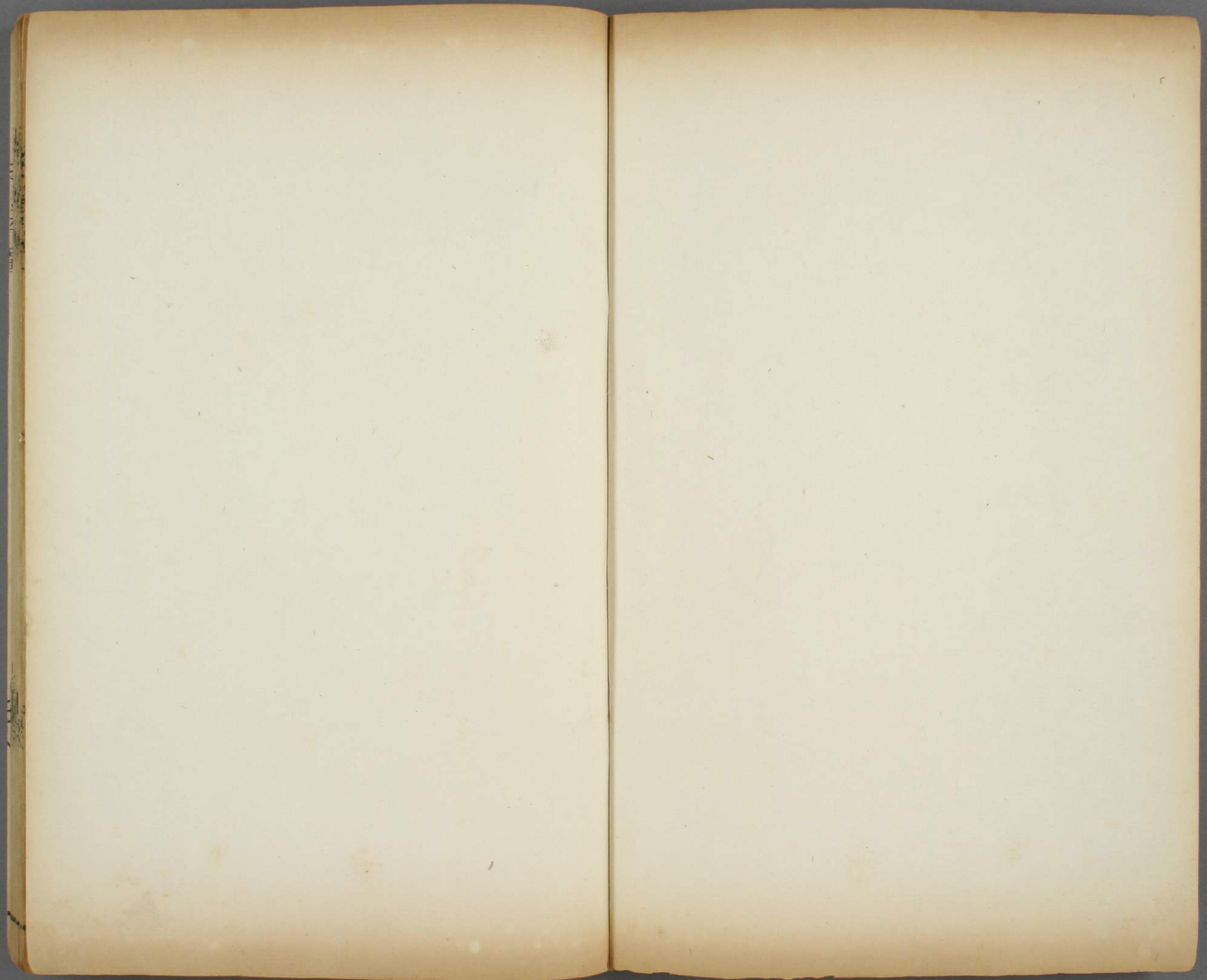

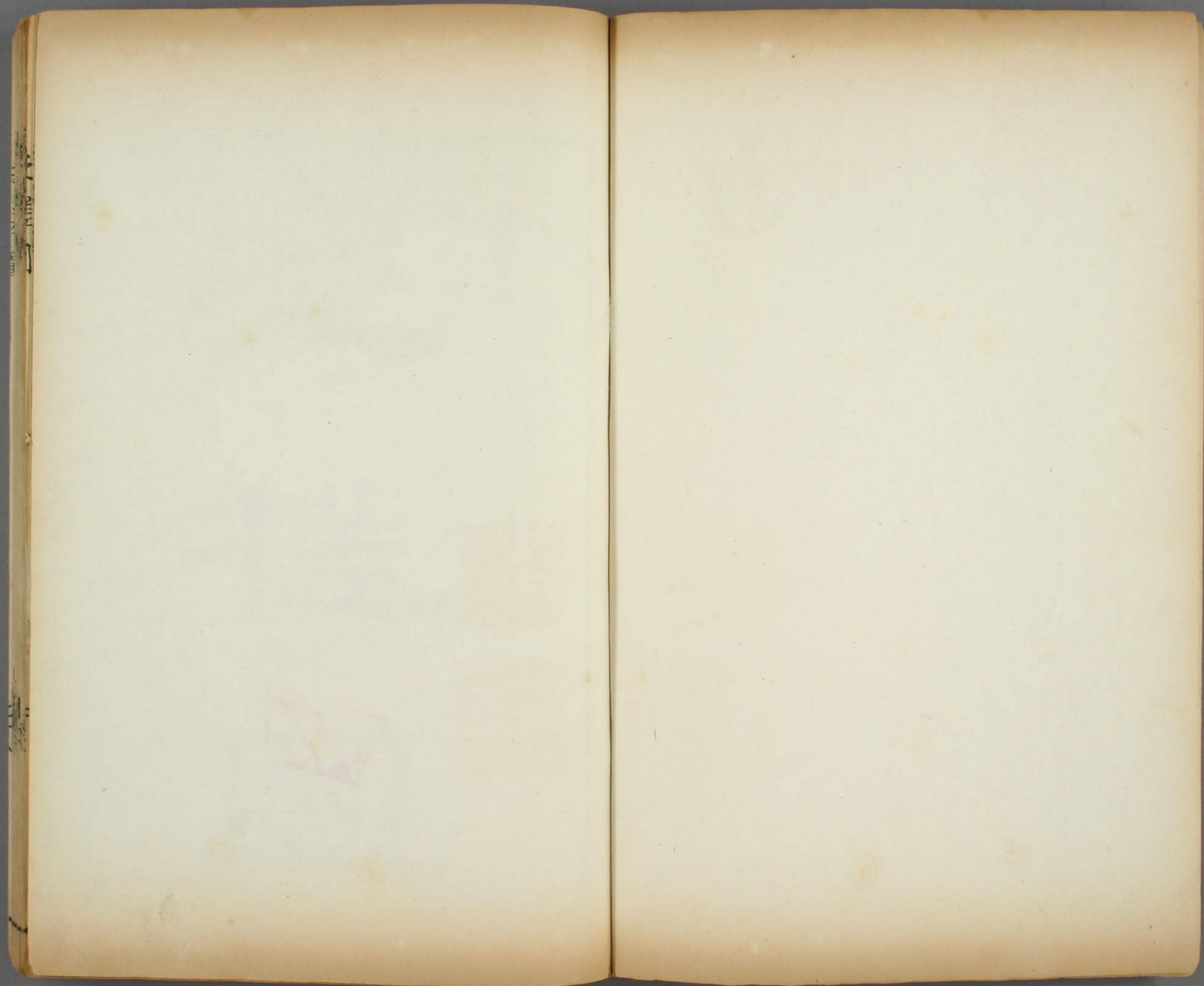

門 凡 5
號 3355
卷 1

三

棧

圖



羊城尚古齋張太占刻

三棧圖

早稻田大學
25.6.20
藏

余少喜作畫癖山水年二十即棄舉子業遊江
右楚越間所過名勝遍訪前人遺跡以次臨摹
之畫學稍有進益丙寅秋始北上留滯三載已
已夏赴山右成大中丞之約驅車秦晉韓魏
遂得望恒密登太華上嵩山繞道金陵再入都
門而返旋又登泰岱觀日出戊寅初夏由楚入粵
道經衡陽登祝融絕頂五嶽既畢乘輿所至遂極
羅浮焉計此十餘年中山水奇勝寓目難忘
因各繪為圖並識小詩於上一時名公巨卿謬加

獎勵日積一日題詠遂多因念半生漂泊宦學
無成祇以片長為技遨遊於學士大夫之門以其
文字之緣良非偶然也爰不揣固陋手自鈎勒付
之梓人藉質海內其曰乘槎破浪者自寫小影以
見志也始於秦淮留別而止於

帝城春色志入都之始也續將五嶽及名勝各圖并
授剞劂留俟諸君子再加品題以誌弗宣而此特
為其先聲云爾

嘉慶己卯端陽後三日白下仙槎張寶自識



遊

日

騶馬

懷

成親王



乘槎破浪

破浪隨風

自在流

也學帆櫓也

龍舟吾家

舊有仙槎在

海闊天空任我遊

嘉慶丁卯秋

白石仙槎張寶自寫

泛槎圖小四用高且園

指法補景并題

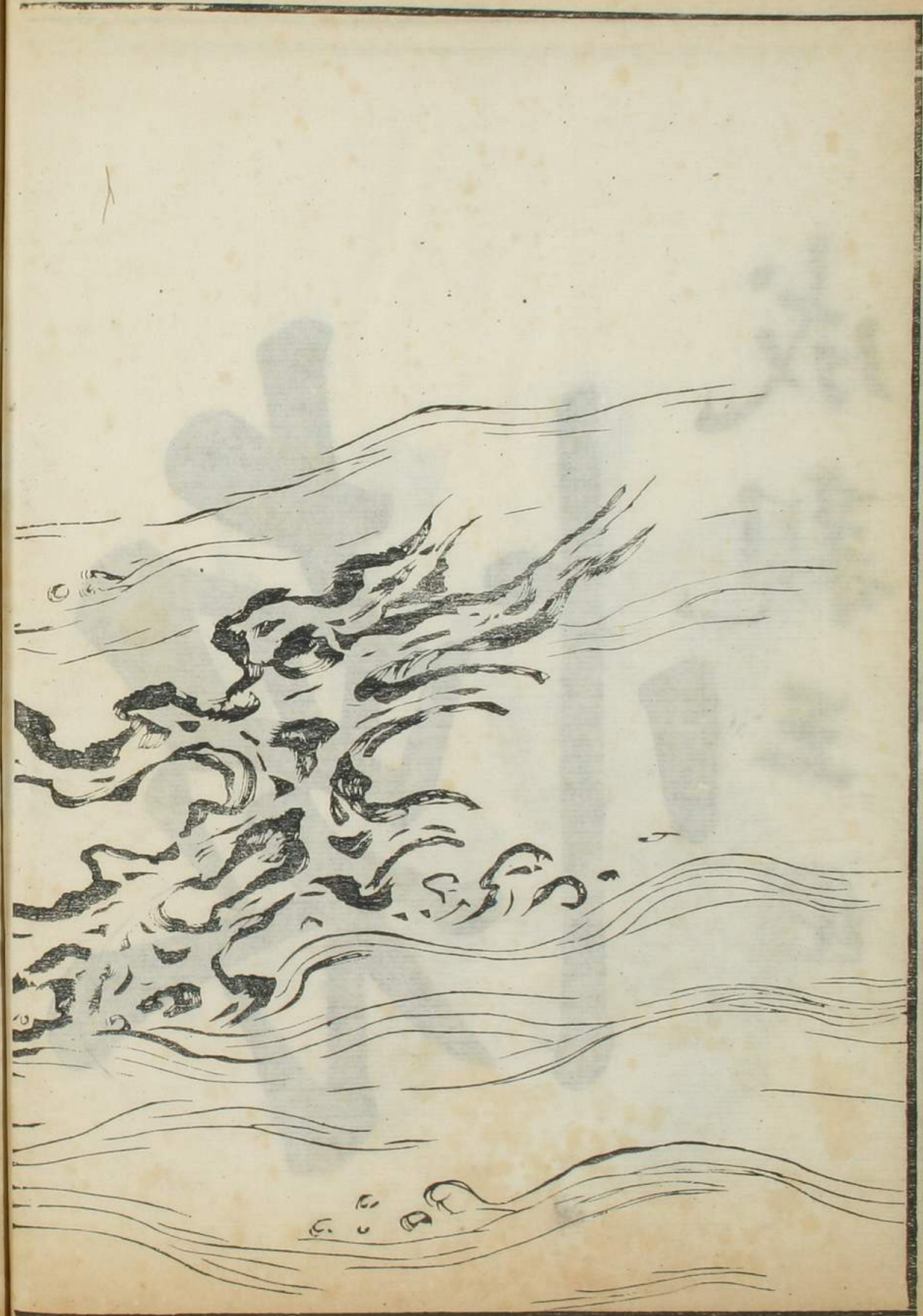



秦淮笛
別

平生浪跡
託浮樅
遊通天
涯汝水涯
才滿五山笛
白下更思烟柳
宮象子乘一帆
風送三秋
棹九陌晴開
二月花紅
泊十年程
東運敵
將姓字
博籠
紗仿仇
十句華言
仙棹

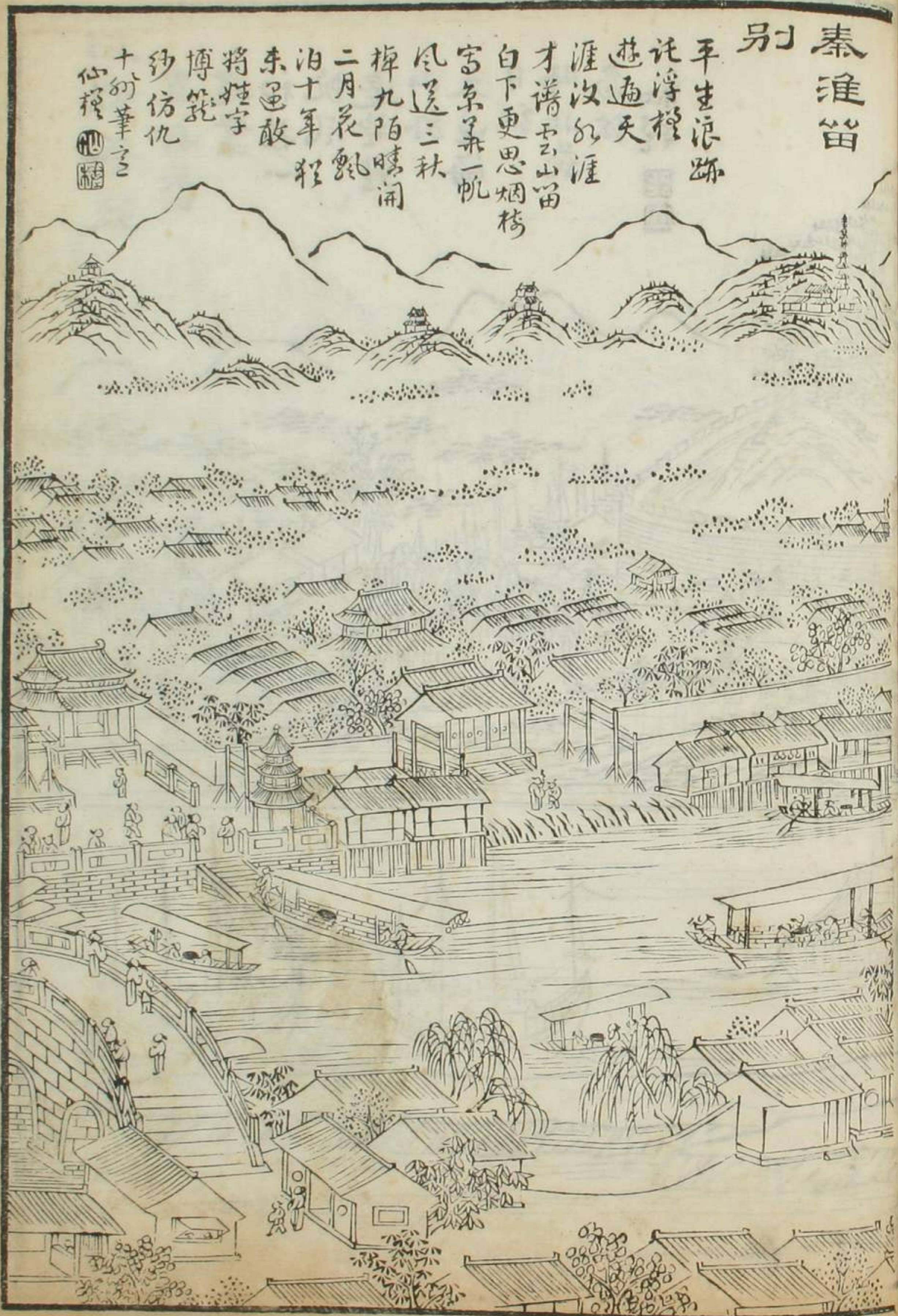



石城蚤發
買舟器
建業
初挂一
帆風
逸鐘
山外
天迤海
日紅
師北苑
畫法
仙橙
田

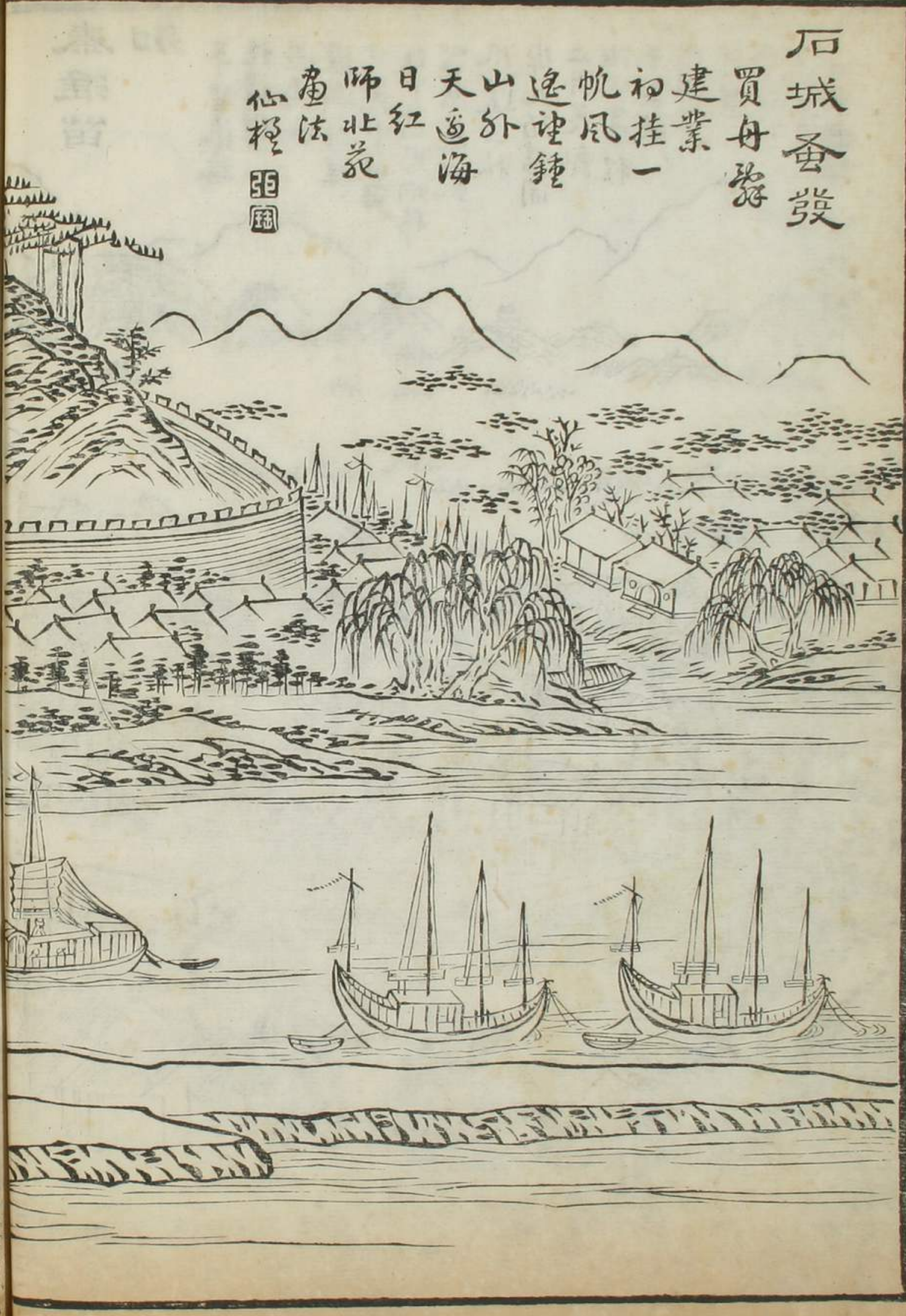

燕子風帆



十二洞門

燕子深

臨江閣畔

禮觀音

危磔

漫說鳥

衣國野呀

料分紫

竹林十幅

帆輕風飄

六朝山香霧

沉一酒杯

靜倚蓬窗望

故國河繫

苑心法李唐

華堂

仙棹

田園

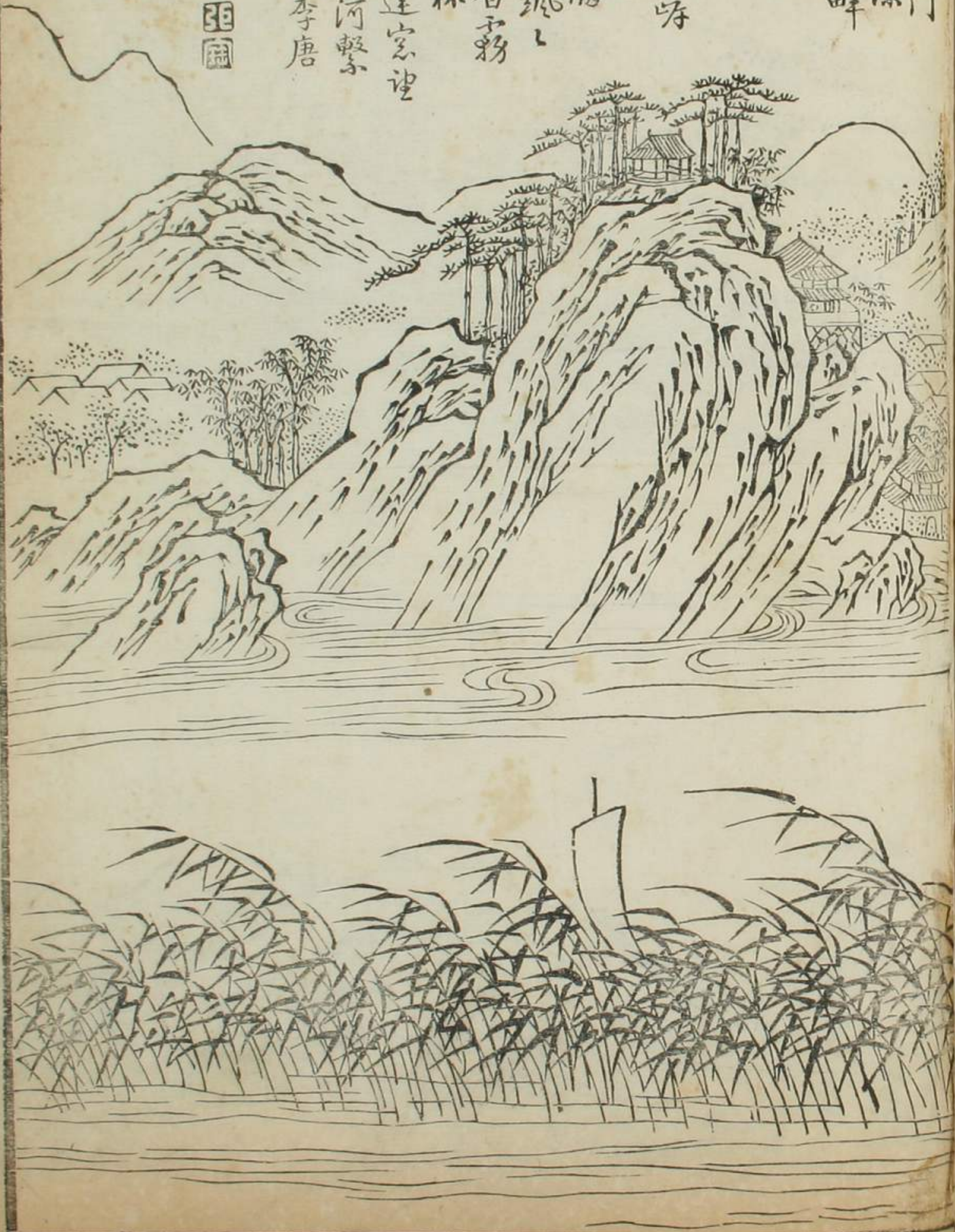

瓜洲夜泊

夕陽西
下片帆收
隔岸銀
山掠水浮好
是兩三星
火裡一
瓜州
撥棹花
道人言
仙槎圖

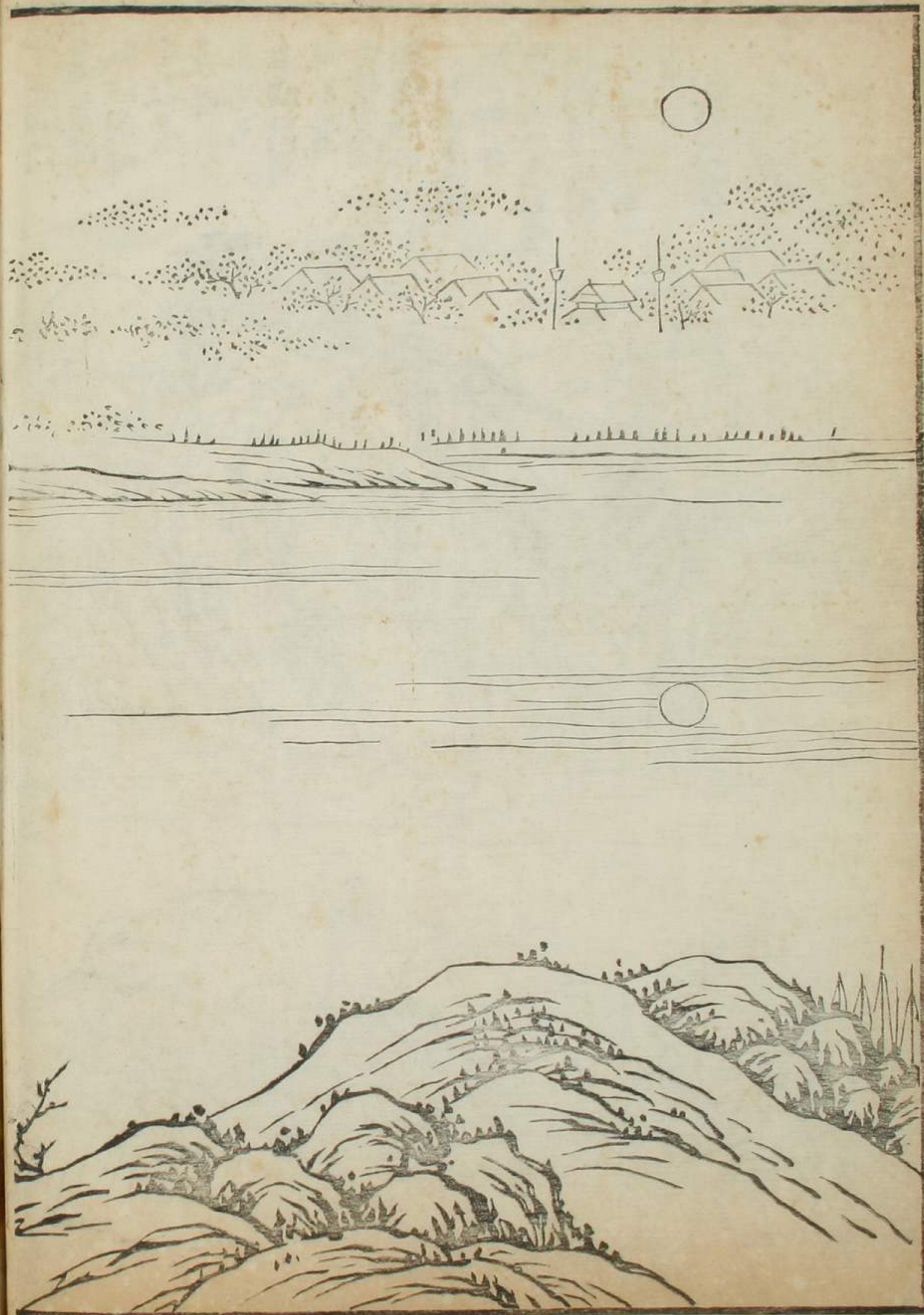
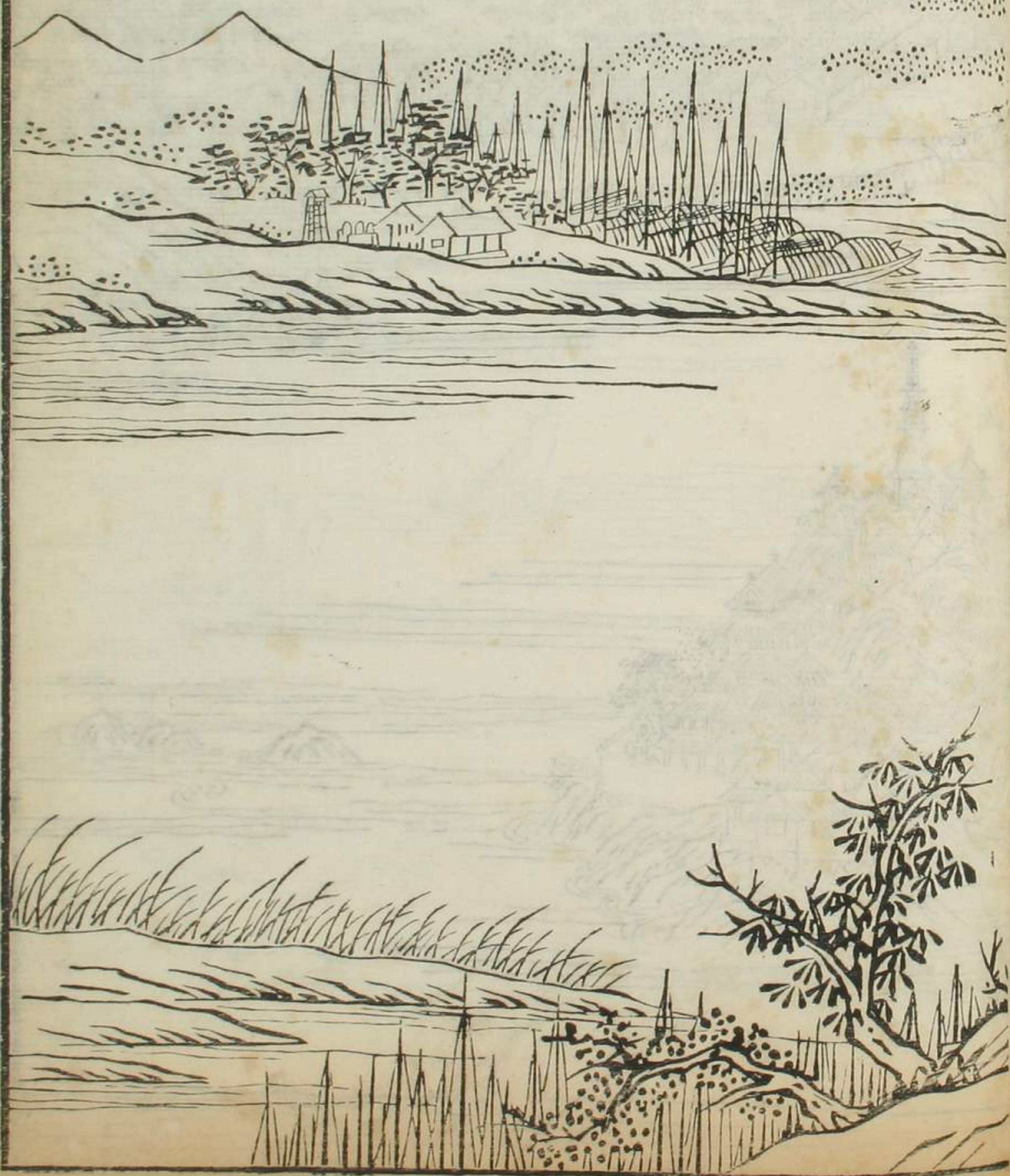



浮玉山觀

拾級石
碧霄
凌危
空殿敞
道迤
奇峰不
逐江流轉
消受秦
淮上下
潮學
郭忠恕
越王宮殿
圖畫法
仙槎

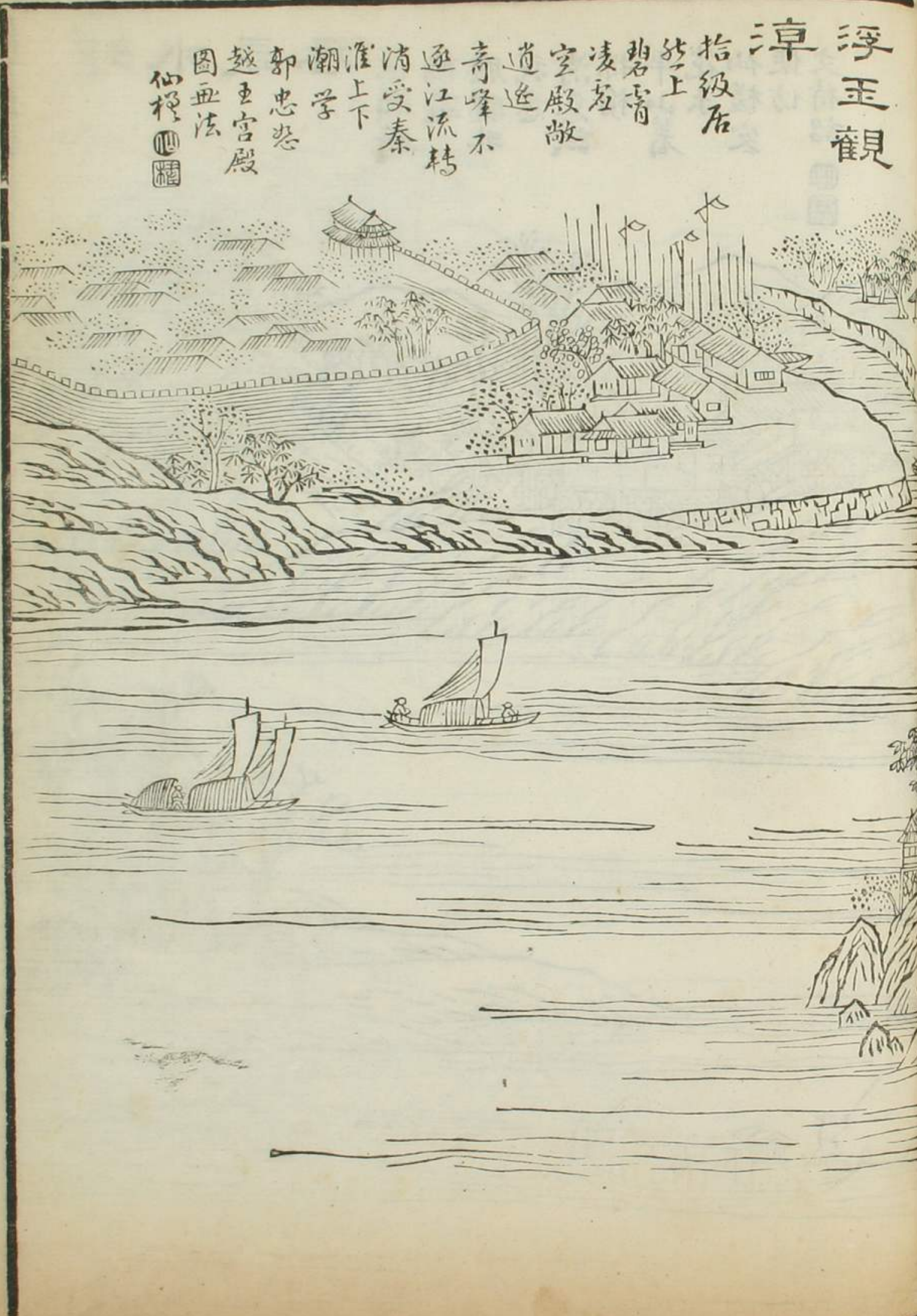

邗水尋春

但願騎鶴遊
腰纏非我意
消息試探梅
平山著花未
仙槎安使仿
文待詔

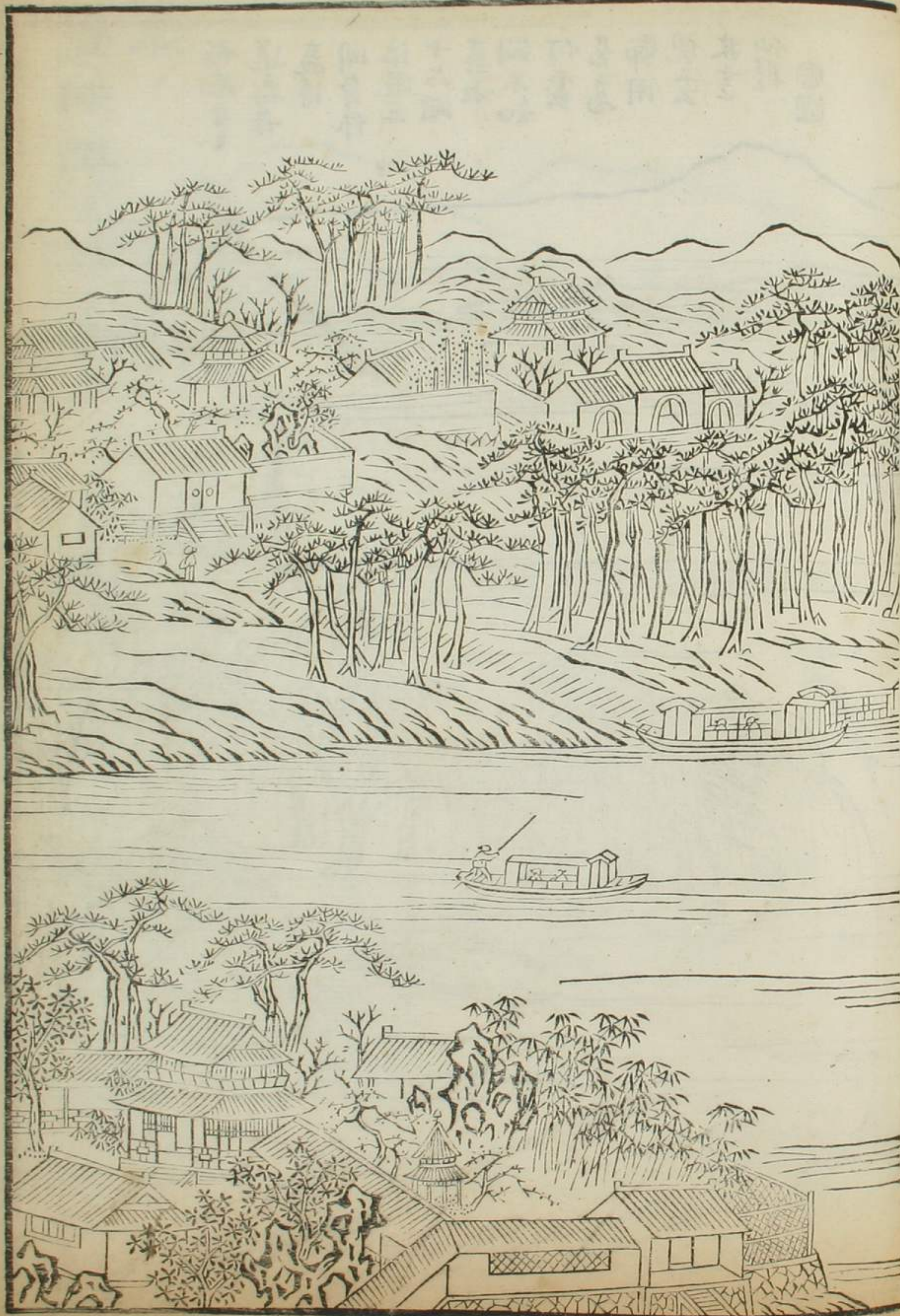
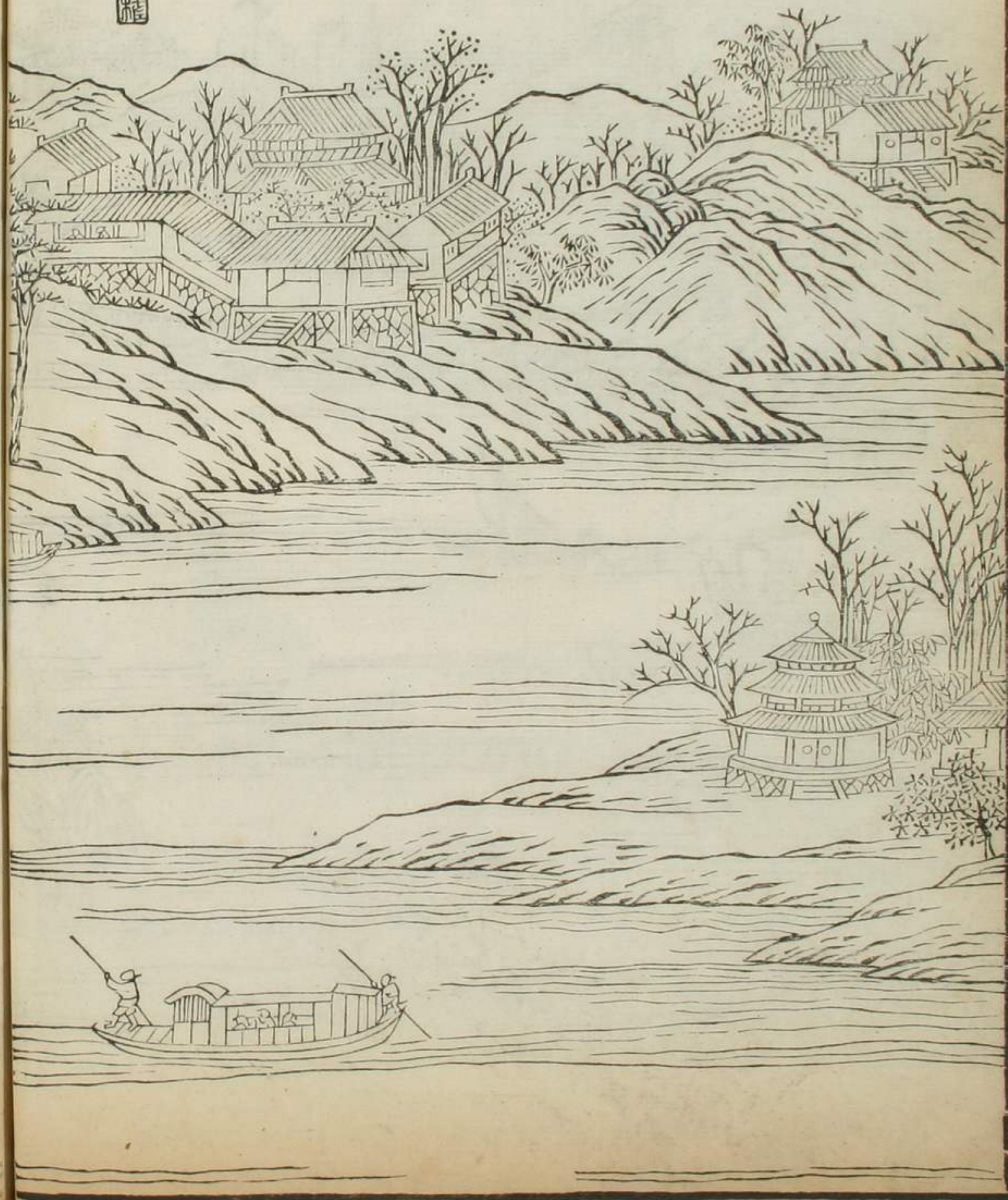

津湖問

好風日
送扁舟
贏得
閒身作
浪遊三
十六湖
喜水
濶不知
何處
是為
郵用
倪雲
林意
仙槎

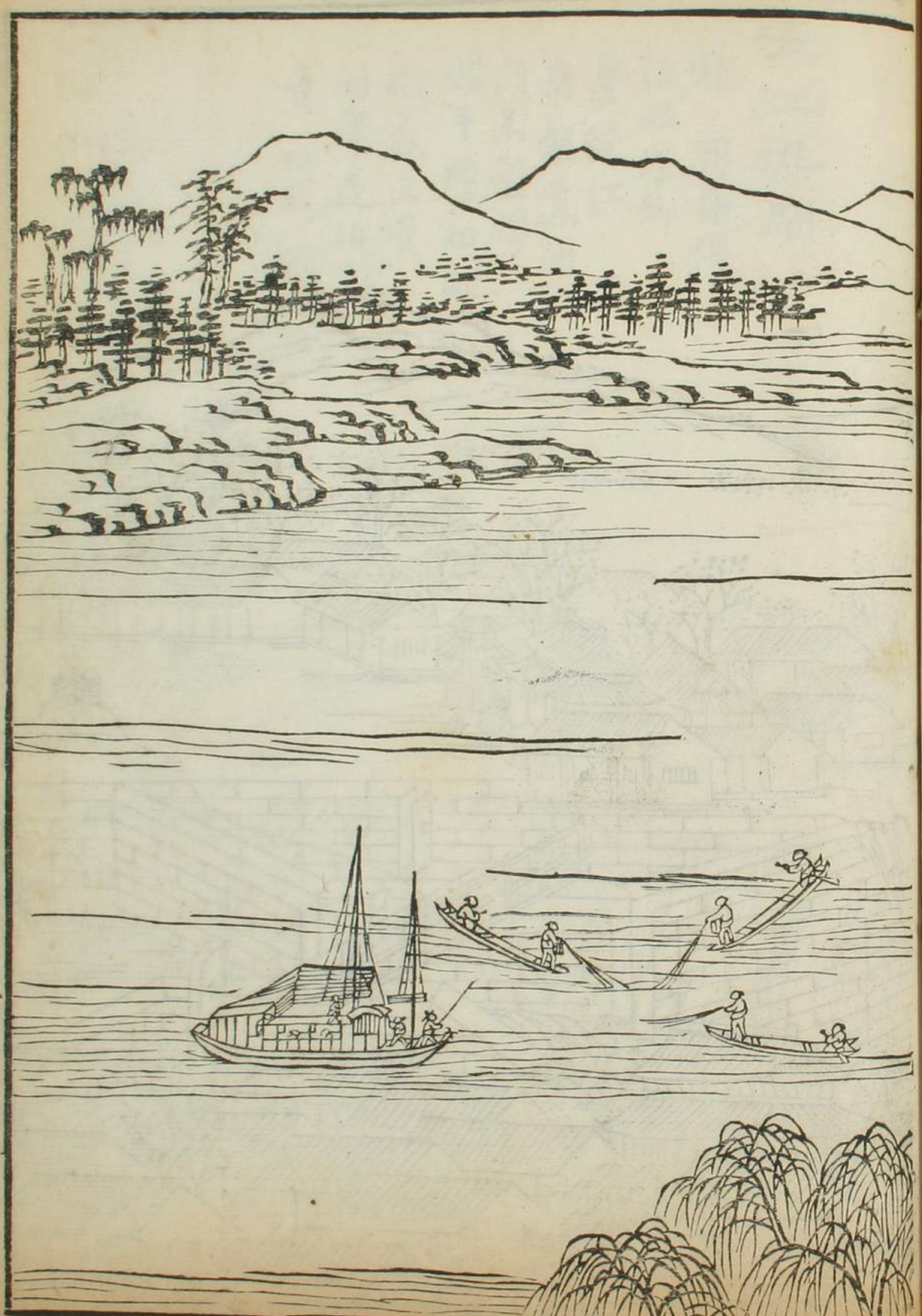
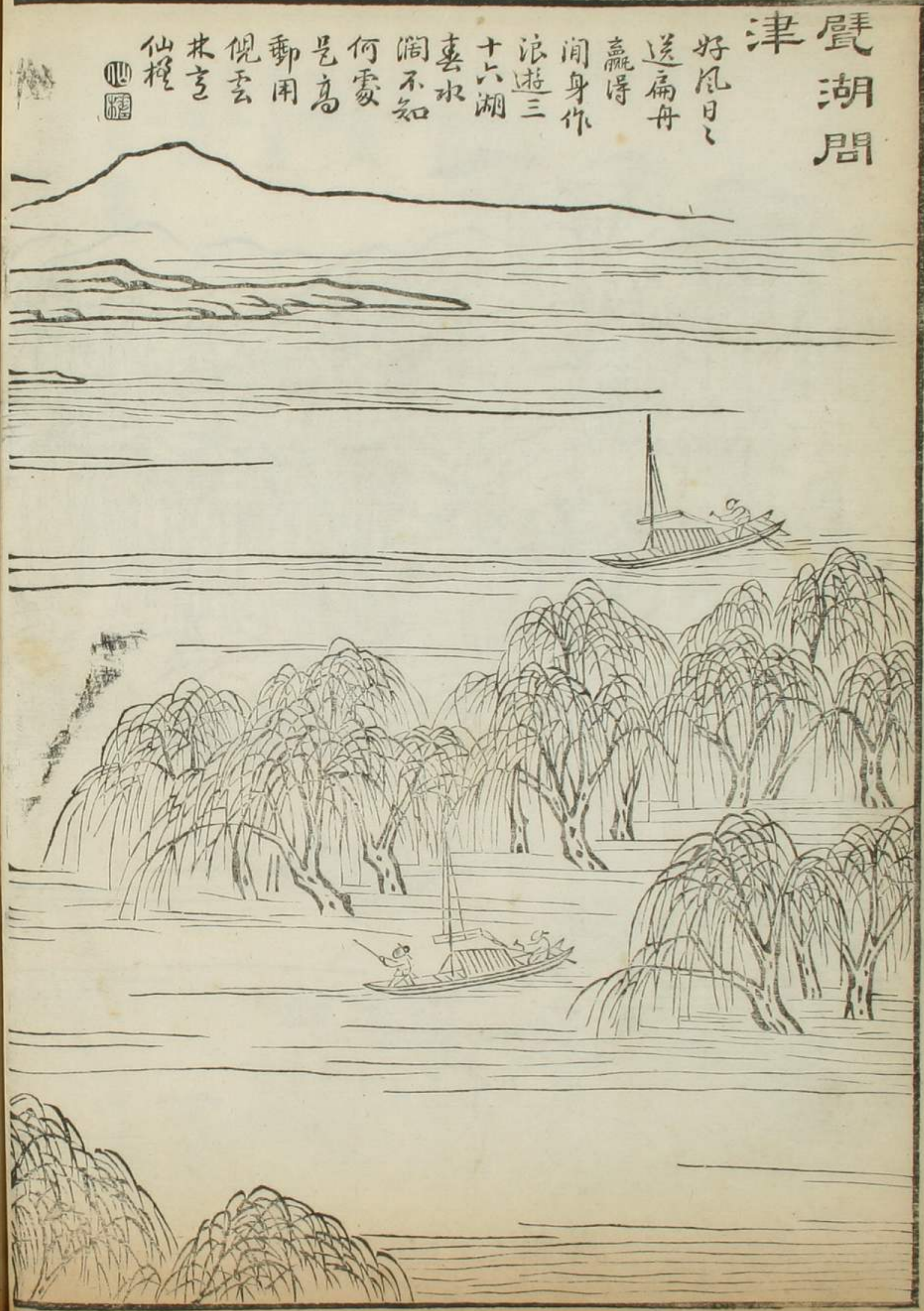

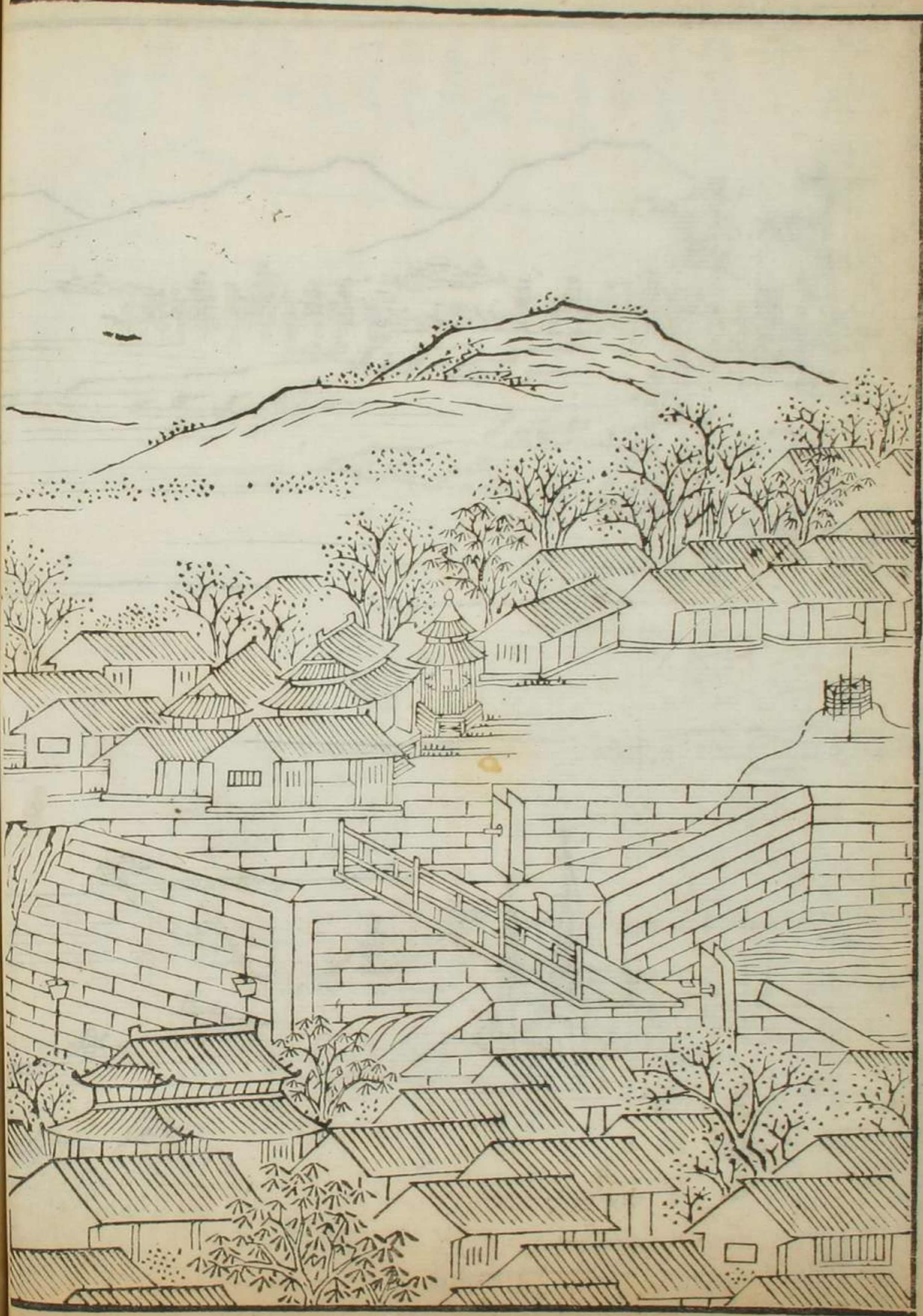

清江候閘

赴 閘舟停
 淮北思鄉
 夢繞江
 南報道閘
 門未啓勝
 恍午睡初酣
 梅燕文貴
 潤津夜泊圖
 意仙松



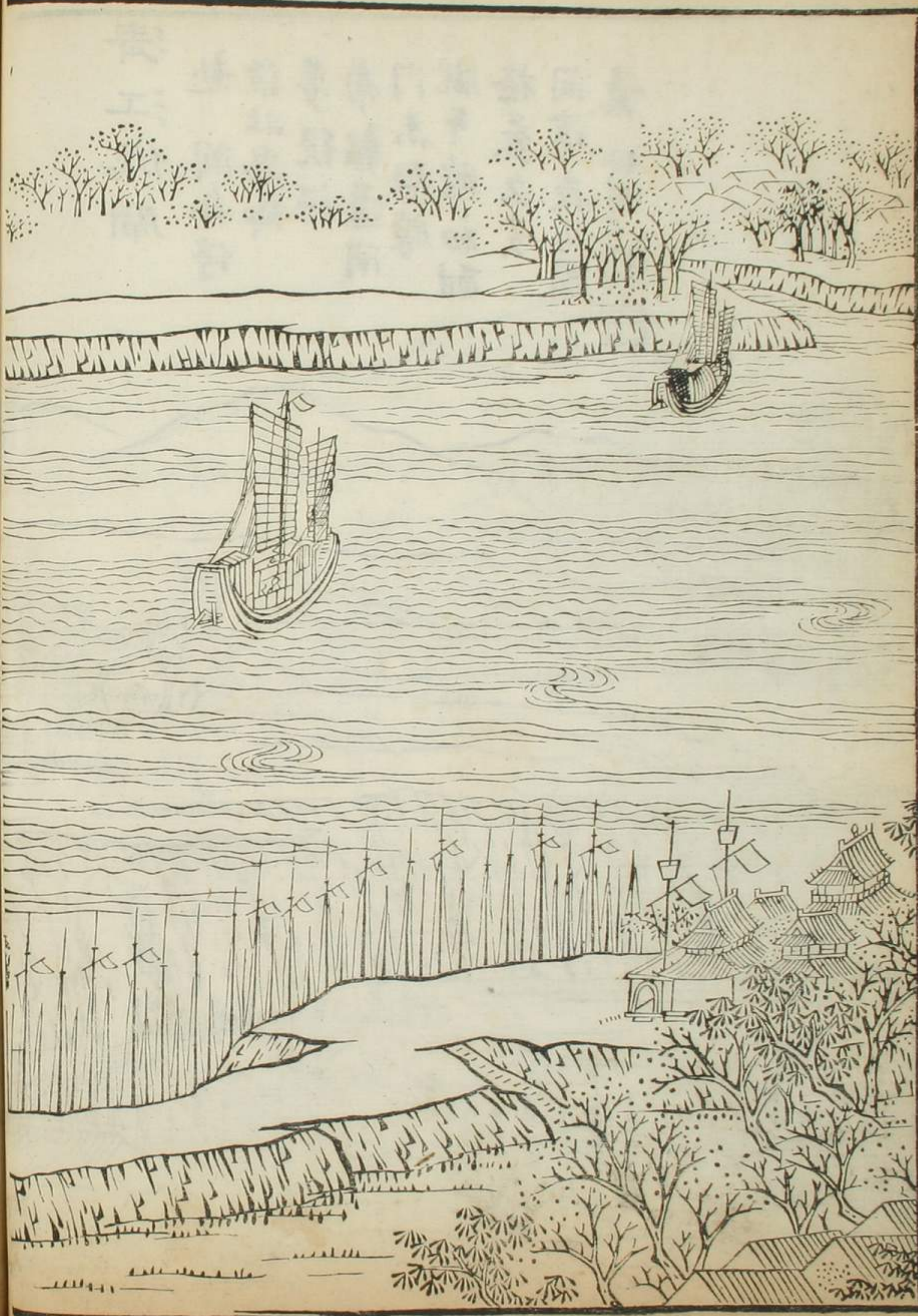

渡黄河晚

晓怯夜
流浪湧
危地風定
激波夕陽
西下帆
回舟未
尋古廟
隱
家山漸遠
道
方多幾回
酌酒怕
蓬窗
眼詩思
右調臨江仙法
趙千里筆
仙

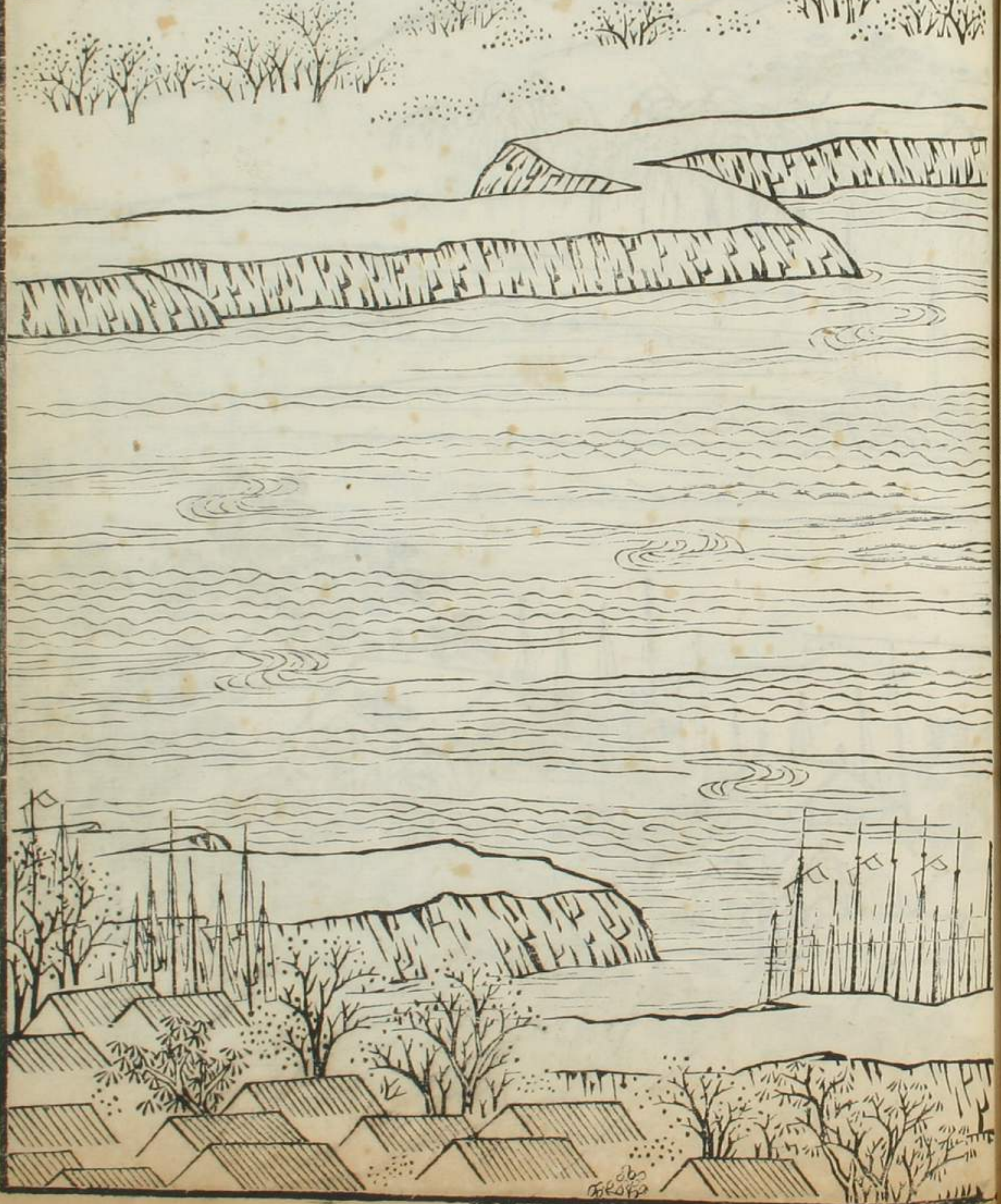

臨清阻雨

蓬上滿
密雨呀
邊風占天
屬覺
無驗覓
句還
愁未工
仿米
家筆
意仙槎

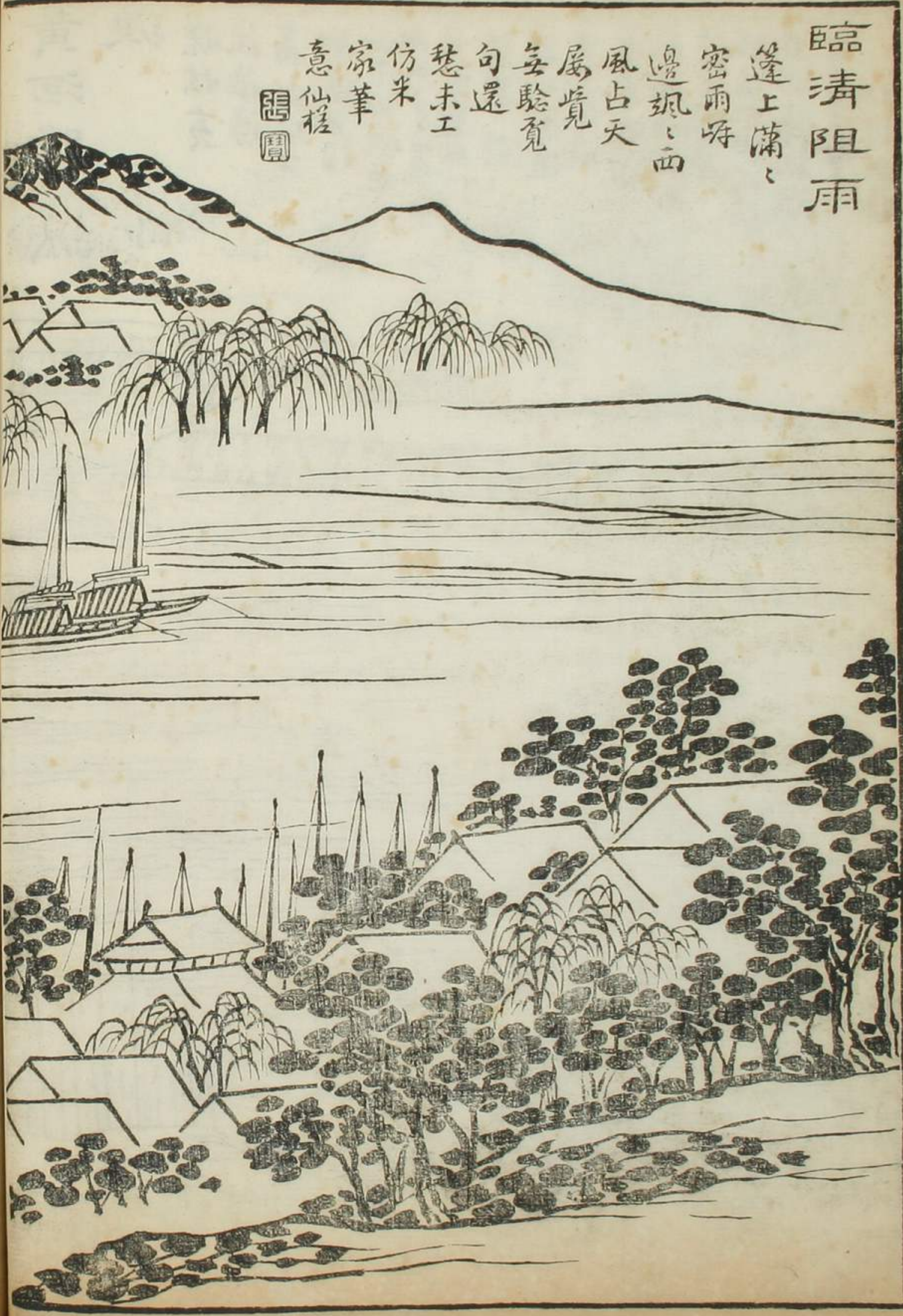



蘆溝曉騎

一亭晚月過蘆溝

聒于馱鈴響

未休眼底分明

紅日近竹看

春色滿皇州

擬王晉卿筆
仙槎圖



帝城春色

西笑催教策馬頻到
 素形勢詫嶙峋酒
 帘亂出長安市桃塢
 烘成 鳳閣春何
 術敢期天上吏此生
 金作西中人軟紅
 十丈京華土許羞
 間吟自在身寫
 王右丞詩意
 展子虔長安
 車馬圖
 仙槎張寶
 并題

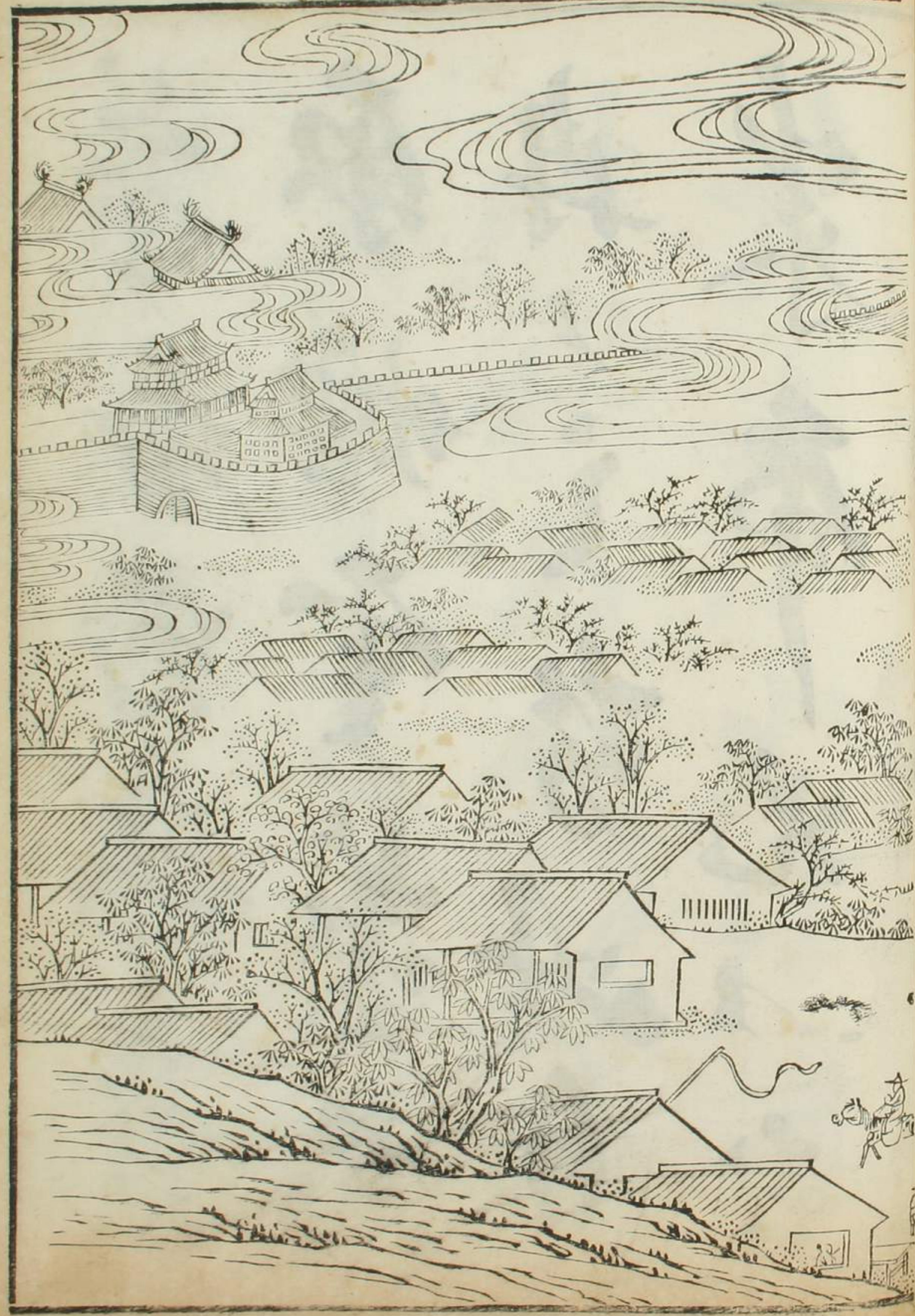

茶香光瑞畫
取煙雲蒸蕊
冉之勢此自
米布兒以玉

在房山塔詩
此秘而久敏能
具存之
若所公衣半

与友人謀作
 畫稿名在編
 緒相生後學
 一幅妙蹟迥

玉簪筆為之
 乃畫一筆相
 似此三為詩家
 謀篇運局之

概耳

近日畫家以石
谷以渙洋之
待或遂以養井

以趙秋谷者尚
未始也若仙
槎畫可掛李
忠同出以大癡

嘗杜陵矣惜無
如教陶孫之善
題名耳

嘉慶甲戌秋仲

仙槎屬題

八十二史 方綱



胸次槎牙酒半醺無端
畫意欲凌雲舳舻車馬
慵騰在金壁塵沙次第
分游戲安心詩境界華
嚴彈指佛知聞若將院

史尋常看未識仙槎思
不羣 甲戌秋日城外縱目遊興
未盡晚歸寓廬適有以

仙槎圖屬題几間餘墨尚在燈
下吟成即書筆端似有褚河南
意彷彿一二耳 陳希祖



論交得張子，個儻竟誰儔。談笑尊前洽，雲烟筆底收。僧繇唐巨手，博望漢通侯。寫作浮槎客，蒼茫萬里遊。

僊槎大棣屬題泛槎圖玉照

梧門法式善



阿堵丰神手，自傳一槎。真是地行仙，胷中邱壑藏三島。眼应須彌化大千，秋月蘆花江上夢。春風芳艸渡頭船，披圖歷歷鄉關景。看到家山思渺然。

奉題

仙槎先生自寫泛槎圖玉照 胡長齡



公物名曠地仙客擅風流
 帆檣飛千里
 輻蹄曆九州
 山川供嘯傲
 花月泛春秋
 觀江南
 景秦淮
 憶舊游

仙槎先生屬

樹齋慶桂



吹來玉笛一聲愁聽

何戡唱渭城恨煞秋風

與秋雨送人離緒太分明

仙槎先生錦旋江鄉詩以誌別

靜齋成寧未定草



偶將遊跡寫生綃壯志
 能傳畫筆超應鹿關山
 馳短轂伊鴉水驛為輕
 棹煙雲縹緲來千里金
 粉蒼涼認六朝正是秋

中好風景系槎去問
 廣陵潮

甲戌八月上旬題為

仙槎屬

煦齋英和



溯蓬瀛 怡仙槎 送上人 指斗牛 行
 風浪 車移 河流 穩泛 吳星 天際
 逾 明喚 一片 支機 石 臨生 涯 何
 待 向 天 平 尋 到 金 臺 綉 成 亦 雅
 骨 熟 紅 萍 只 仗 月 青 演 染 也 秋

得 天 孫 雲 錦 博 望 勳 名 少 果 鴻
 蒼 天 癡 覆 霜 不 離 邱 壑 經 營 奈
 了 杜 陵 詩 意 便 淋漓 乞 寧 暇 半 生
 只 我 乾 爪 夢 遠 惆 悵 前 情

調寄卜算子紅題

仙槎先生政

寂人吳錫綬



仙槎我故人別十年久長安風雪中敲門忽握手但
 生語不休自午以迄宵為數十年間山川歷某袖中
 出畫圖烟雲極涵負天風吹浮槎征衣獨抖擻茲遊
 始里門綠錢秦淮柳從此達

帝城鳳闕瞻左右中間周歷發楚豫齊秦數世界
 徧三千雲夢吞八九試觀尺幅間細之無不有浪遊
 或所戒仙槎曰否俗物不知俗局但轉下狃足不出
 問左交不過里叟五岳何崔巍所見只培塿江海
 何宏濶所跨只溝澗縱擁千頃田縱獲百年壽

眼流僅豆大可笑同蠅狗男兒鬱奇氣那復堪
 株宇不見家審翁鑿空不嫌陸博中邀侯封功名
 垂不朽我生古人後尚與古人友會當乘此槎去
 昂天外首必得支機石當不同救帚我聞仙槎
 言軒然開笑口去、勿復疑飲子一斗酒我
 學子嚴君平為子記趨走畫某年月日客星
 犯牛斗 甲戌初秋廬都門題應

仙槎大兄大人 謹囑叩求

正韻

飯石弟朱實蕨脫稿



同君年泛斗程銀漢分袂即
 天涯平生詩興翫抽繭異地對
 菊吐華休寄過交天下士買春
 多貯華間花馬蹄秋水冥鴻
 去姓字何勞護緯紗

仙程先生舟過滬上出以圖索款即用

自款元款正

石菴洪範

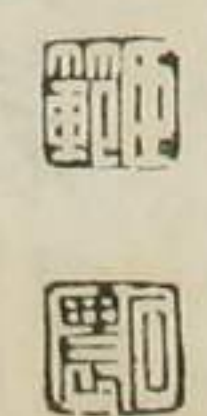

茂先書畫卷懶為車
 底多系風帆泛槎只
 為翰蹄蒼生易染清
 樸全在尔香涯

甲戌新秋

仙槎大兄為桂高廣玉



夙擅丹青譽詩詞氣自雄
 流連賦枯樹拂拭賞焦桐
 尚論無時輩交心有鉅公
 離愁何所極遙溯大江東

仙槎大九先生雅屬

持庵重謙拜藁



紅墻天繡勾雲煙五嶽歸
 來踏幾尺時角尺問憶兩
 正須知才子郎裙仙干霄
 寐乞岳雨筆照冰蕈筆育
 一船載得支機壓鰲重叟
 肩出象認壘躔

仙槎先生屬題

淵如孫星衍



一箇靈槎萬里隨無颿無櫓
相宜本來不定何方去但任天風
盡力吹記否江鄉舊釣遊蓼
花楓葉又經秋何時同載香航
酒醉倒蓬窓夢十洲

仙槎先生屬

緝亭恒勳



濃墨寫浮槎探星路轉賒買舟
建業騎馬入系華泛月煙橫掛
風浪拍花如買開眼粵笑放
井中蛙奉題泛槎圖為
仙槎一兄大人屬印正

愚弟鸞香



把袂來系國今茲近十年銀漢

清且淺多到斗牛邊歲丁卯源君子程郎某游園

西扼晉祠水南浮汴泗船如鄉

好煙景揚柳白門前易年遊歷晉縣區旆秣陵

以事又行役風霜涉畏途相

逢仍襍穢昨歲况萑苻案

寧堪此柳下有是夫君家步兵

在應否憶著鯉示我乘槎

意生綃出袖中烟象隨浩蕩

天水剝虫濛會跨揚州崔之

辭塞壯鴻平生家菊蕊快望

暮雪東仙槎仁兄屬題印以贈川并

正

番度蔣廷恩



踏軟紅塵又閱三年竟賦歸欵正秋風颯
颯蕙籬放艇江邨窈、松菊園廬買醉行
吟看山讀盡隨意行程得自如披圖認
祇朝霞暮靄弗似當初 休疑混點樵
漁也不向萍踪賦笠車但川原歷、槎
能載我雲烟渺、仙豈非余十二層城
三子弱水待寫屏風願未虛卧遊後
辦麝煤一斛洒徧新居

仙槎大兄以泛槎圖冊屬題時又出都
南返所歷程途皆圖中舊景也率填
沁園春一闋呈

教

甲戌八月三日同寓都門愚弟陳鴻蒼

白鹿

東遊應上泰山巔七十二峯
足底眠西竹會拾我着級一
百八盤馬前立其南滄海三僊
島絳闌凌風破清曉其北長城
万里沙太古積雪紛天花開門
踞踏英雄恥於萃江山盈尺几

更掀橫素貫月查星辰子摘銀
潢裏奇觀色眼不可留偶染
縵素消離愁故園他日理歸
櫂便向蕭齋作臥遊

奉題

仙槎先生自寫仙槎圖即乞正之

仁和許乃濟



撇却浮名遠
 去
 嗟懷蕭洒遍
 天涯
 碧閑來自寫
 乘槎照
 海青山處
 家

甲戌秋八月七浣題為

仙槎大兄大人正句

望京中黃鉉



閑說當年博望侯
 遠送河漢遇牽牛
 星槎本是君家物
 傳到先生任溯游
 一路和風漾碧流
 天津橋畔繫仙舟
 南燕北三千里眼
 底雲山筆底留

仙槎大兄大人正

葉塘弟鄭德昌



為平歷名山謁帝京平仙槎人
 夢泛槎行曾歲正聲三千
 界華一寫煙雲一帶橫寒素
 最難逢舊雨借紳多半徒
 新盟喜瑞忽有南歸意我亦
 吟詩紀別情 年 都是折

楊枝送客揚帆得意時一葉
 輕舟君又去半生回首愧我徒
 為秋風秋雨迎新爽江北江
 南足放知絕技驚人鳴獨響
 指頭生活性隨宜 拙作車贈
 仙槎大兄大人印以題泛槎冊子希為
 為正 鏡湖愚弟錢松栢



浮沈憐共寫泛槎茫、人海出
 津涯公似文游初倦山水緣深
 象自華生計心憑紅藻祝詩情多
 倚白蘋花何耐門閉三山側永日松
 烟護帽紗 我亦飄零似斷槎舟
 年短棹寄生涯沙碛山海收曾界

但覺星斗未消其華 多雨粵中天

似漏 係南游至粵西試院四旬五日不雨 初秋塞外雪成花

戊辰扈蹕圍場八月見雪 勝游媿少丹青誤陳跡迷

如眼罩紗 仙槎先生以泛槎冊子

屬題數依 大化原韻二首奉

以 柳庵吳棗 乙亥人日 所凍



泛槎圖

三十五

乘槎不復路難川
 一川塗泥旅程天上
 鷗鷺方拭目水邊鷗
 鷺鷺已看雙柳將翰
 墨供詩癖如此烟香

助畫憶五岳支笻
 五湖櫻雪君早已世
 孫稚款應
 仙槎先生雅鑒

屠守



此行真箇似登仙想像身來
日月邊六代鶯花鍾阜酒五
雲宮闌薊門煙虛名不載支
機石歸路知乘下瀨船拍點
雪泥鴻亦在壯遊吾却愧張

騫

乙亥仲春為

仙槎大兄題

春涯王逢源



月青紗中采奇吧亦雅弄
博中聖名却慵煉局蕪菜
美歸來重計白鷗盟 河
添柳色蓬征鷄一踏清吟
興正酣指點雲山圖畫裏
分吧燕爪勁江岸 題奉
仙槎大兄先生雅正 晚晴胡鐘

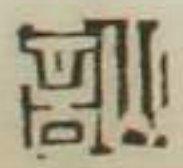

天風吹立海山浮破浪乘槎已壯遊不管
 辭家千萬里五雲深處是瀛洲平原豪
 氣震江東荏苒煙雲過眼空一任中書君
 老秃指頭生趣奪天工漫把支機問客星
 圖中歷々憶曾經寒宵讀罷鐘聲杳恍
 惚春明舊夢醒萍踪偶聚話僧寮一櫂
 江干路不遙何日停槎歸故里扁舟未注
 白門橋

仙槎大兄大人屬題時乙亥初冬同寓皖城西竺
 戶印希正白澧南愚弟章廷銓

六代烟花逐浪流搜竒誰復紀
 春秋舊木丁斧驚風雨揮去恬
 毫靜谷湫江上應悔歸棹晚簷
 前常許暮雲田奚囊貯滿子山
 雪可似當年顧常頭

乙亥初秋
 仙槎大兄來遊皖江出圖屬題率成長句以
 應之
 敬奔和欽持稿



系天光橋自昔，君家有花潮。銀河摘星斗，
 九秋皓月滿。長古木如龍，浪如吼。回
 頭俯視通九州，骨羅象足不收。通之
 繪多如解，牛淚弥芥子煙雲留。

仙槎先生屬頌并正 丁丑秋序



秋浦蒹葭久繫思，展函今見畫中詩。一槎金粟
 前身影，五嶽青鞋獨往時。山水竒緣行處有，烟
 雲清福占來宜。向禽早定平生約，恨不親携蠟

屐隨 丁丑長至前三日漢臯旅次應

仙槎大兄大人囑題并正 芳谷愚弟施德源



匠耐荒，壯楚那堪聚。西風小樓空，寫
 嶂飄蓬。泛樽蓄象，仙宮半洋蓬。十幅
 雲山滿，灑一生蹤跡。收字動名端，在指
 真身。隻管秋水出芙蓉，調字怡江仙題以
 仙槎詞長先生拍正 小軒李德源



凌虛壯志託浮槎海濶天空未有
 涯到處烟雲供畫本半生風月貯
 詞華奚耽句曲山中屐用陶宏景事蚤看
 長安道上花此日披紈心亦曠恰
 瞻銀漢度窓紗 奉題

僊槎大兄大人泛槎紈即次自題

元韻

震齋弟丁仁靜



有容身以不繫船春風到
 錦堆高平江南山色京華月
 飽看燈雲數十年屈指平生
 紀壯遊歸來澆墨寫滄洲
 風光一葉一車馬千里紈成尺
 幅收

仙槎先生屬

程振甲題



范村圖

四

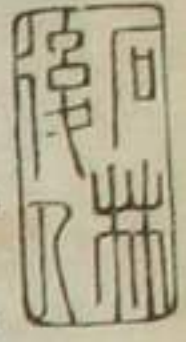

作畫師古人未能稱了義作畫師天地乃得真
 神氣香光老人參畫禪無人嗣法三百年離形得
 似入冥契於今乃有 仙槎仙仙槎先生家本富揮
 手黃金不知數平生結客重交遊年來適興耽豪
 素耽豪素忽大悟思讀萬卷書須行萬里路丹
 青要得江山助幸有先人博望槎星光照海堪浮
 家更買銀鞍款段馬金陵直走燕臺下 皇都
 壯麗山水奇到眼風光恣揮灑歸來示我浮槎圖

盪舟決昔今所無乍若層城閭苑耀金碧又見烟
 巒雨榭紛糝糊細入毛髮遠吞江湖指與物化枝
 與道俱荆闕董巨各異派 先生一治同錘鑪乾端
 坤倪非形摹大哉造化工萬象森昭融能事探元
 妙那分南北宗古今學術類如此盡人見天斯至矣
 讀 君之畫識 君心宜乎公卿倒屣交名士敬寫
 長歌誌狂喜 奉題
 仙槎大兄先生浮槎遊歷圖 愚弟葉世槐初州

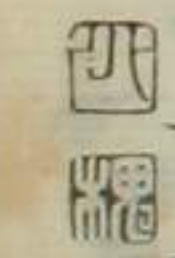

先生今得道
茶事
付無心
獨坐
孤槎上
飄然
海水
深
烟雲
供盡
意
風月
助
豪心
會見
鍾期
生
冷
心
鼓

一
卷

仙槎先宰囑題泛槎圖

雷門程培風



黃河高上接紅墻
博望曾停水一方
君又乘槎到天漢
好推奇字問瓊
光
山迎水送徧天涯
燕北江南總繫思
儘有深心托毫素
詩中畫裏畫中詩
仙槎大元先生屬
靈嵐李若嶂題



卷載客日星孤浮槎寫
故吾多事各雲笈身
犯斗牛無湖海供詩料
風濤壯畫圖還為萬里
計未許憶尊鯨歎在

僊槎老先生屬并正歲農嘉善祥

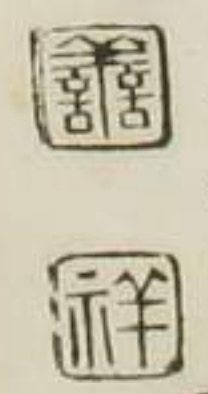

銀潢萬里漸亭邊一丈仙槎破紫煙新
到天孫織室下支機拾得大女拳
渡頭桃葉漸無多聽罷前溪子夜歌
我欲乘槎天上去蕭鼓嘹亮度銀河
水西門外掛斜暈朱雀桁開又送君
於詔蘭成無賴甚却將甘蔗指三軍
紅樓一帶奉瞿曇揮手無厓意自諳
怪底南朝金粉盡都隨燕子去江南
夜潮暗長滌菰蒲月白江清系
空無却上金黿聞鐸語布帆斜影

掠浮圖 半醒半醉倚東風
 杜牧揚州一夢中
 那像生平好客計
 莫將放誕失英雄
 神居山上繩塵埃
 十里湖光水一
 杯
 夜半爛銀新月吐
 應知神女弄珠來

予為予唱集牙樞舟子舡頭擁糴忙白

帝采雲彩在望曾牽牛百丈上瞿塘

叢祠城角竅飛甍月滿南池壯氣清
詞

名王靈應後我訪人李杜好將迎
河

聲如吼雜輕雷出蒲蒲帆一葉催不

信雙又漳飛瀑急太行山雨未頭來

杏花紅葉訂山靈卅載春明夢夕不醒
記

白堂南坊裏住朝、柱笏數峰青

又將塵跡流青巖行卷懷中是妙文不

識金張及許史一甌唯問老揚雲

仙槎先生以泛槎圖十二幀見示索題爰按

圖九繫系小弱一首時際歲晏語未能工即希

及正

仲符老叢



僊槎先生文章伯江左風流老射策十年招隱
白下門一朝相遇郢都陌憶昔馬踏長安花短
褐常近王侯家到處名香留坐褥照人彩筆映
寬紗有時閒吟八叉手酒酣潑墨日三斗仰天大
笑意氣豪指頭生活世希有初驚風雨淨凡生
又疑龍蛇空堂走鄭虔三絕君繼之癡黃顛米
恐隨後胡爾示我泛槎圖潮汐澣澣雲模糊正
襟危坐半株木自應天上逢黃姑驀然龍氣噴

雲急天外黑風吹海立海濤汹涌盪層胸高接
銀漢斗氣衝煙雨變幻雷砰、長蛟巨鯨潛其
踪颶風不捲浪不起海天一色千萬里平地風波
都似此蒼茫何有海中水我亦風塵鹿、人愧
乏長康為寫真安得斜陽疎柳繫孤艇長嘯
煙霞逐釣輪 丁丑秋仲題為

僊槎先生泛槎圖強照

我園王樹滋初稿



一老仰天搔白首
 穿江直出秦淮口
 好山一帶留不住
 倒捲山隨急
 走乘風直走京華
 城手持圓扇氣縱橫
 縱然立有傑稱才子
 顯貴如公卿也
 曾見客倒屣
 幸相接舉此座上尊
 先生披圖覽景大歡喜
 磨墨握管談生平
 此老飄騷興不只
 携琴又逐烟霞去
 要取

凌雲筆數枝
 名士人間補幾詩
 不然便使蠟屐去
 五岳竹節凌九州
 靈一羅心目山水
 卷稿古囊收
 今年掉掉東西卦
 淋漓翰墨騰烟雲
 生為中書筆
 買畫采花都自招
 頭生乞我作歌寫神韻
 間懇心殷勤
 君不見若家乞真子
 泛宅苔雲水合讓
 先生遊五湖眼

光射空宮太虛又不見當年槎泛月圓
天銀河遊遍無靈山今古幾許稱神仙
安及先生消受風月五十年

時丙子夏五月

車題

仙槎大兄先生泛槎圖印希

以之

海門少雲弟高炳劄



見說乘槎到空宜備心跡
鷗鷺七上朝自是風流地認
得詩人即一畫師早年圖
畫後老如十日仙
那似先生多
住一身輕
仙家海峽
儂樣先生雅以
浣華弟以
初晚寫

此老胸中海可吞枯槎破浪
 狎鯨鯢十年客盡黃河水子
 里家隣白下門是處山川留新
 本生平文字繫精魂雪泥爪
 跡雲霞契合付公卿一月旦論
 鐫紵補文到重宜一生丰骨

自家知青衫薄土新詞家白
 髮江南老畫師海自天風
 供唱傲筆床茶竈得追隨
 遊蹤笑豕糝粉甚話到行程
 招費思丁丑夏秋車題

仙槎先生自寫泛槎圖

研中程東拜手然正

尋源本是尺家事，今古色色
 艱有學那更相邪，子我後育
 人能繼泛槎圖，遊遊名山他
 畫師筵中墨瀋，淋漓皖江
 回首論文日，一樣飛騰印雪時

嘉慶丁丑浴佛日題名

儂植大兄先生屬印正 丹穀愚弟沈烜印



桂月之六日披讀

仙槎先生泛槎圖其中名作如林風人畢萃往復留連之下自愧日
 勞簿書不遑拈弄筆墨殊有心欲寫而口若訥訥之意乃

先生囑題諄諄不得已勉強應命是猶老阿婆東塗西抹罔計工

拙聊博莞爾也謹濡毫而為之歌曰

一片雄濤天外起雲烟縹緲落秋水秋水凝眸天地濶

仙槎先生真豪傑書畫兼工信罕見指頭生涯更奇特林泉適志名

白下箕裘克紹家闕閱襟懷磊落率天真意氣縱橫詎磨滅當年蠟

展走京華此日乘槎泛澤國鄉相知名舊雨深相見即索凌雲筆磨

墨裁箋卷雲雨長松擎空龍蛇舞多少壯遊歌于役誰似浮槎瀟灑

客若有心若無心驚濤駭浪逐鯤鯨得亦不我喜失亦不我驚翰墨

文章皆舊價我獨怡然得其真真兮真兮憑自寫王宰蹟留原非假

世人欲識此中意請看圖中泛槎者



桑榆輕泛五湖煙，結廬人間風。
月緣十載輪蹄歌，嘯傲一生瀟。
灑樂侏年秦閩楚水，留題本。
金管銀簫度碧天，萬里遨遊。
情未足，自詠小照海雲邊。
丁丑六月

仙槎先生過棧原題

靜志高恒寧



遊蹟蒼茫幾愜新，半程颿櫓半。
蹄輪擢歌夢，唱秣陵月鞭影花。
吟燕市春踏雪，飛鴻空有跡還。
巢倦鳥豈依人，元章顛與雲林。
癖應認先生是後身。

仙槎先生囑題

鳳西翁元圻



姓字顛張舊識名丹秀

笑幅認平生閩懷舊雨

國鄉國著意春光寫

帝城千里雨了山及直起意

十年踪跡畫中情壯遊

博望渾同調記取仙槎

是字多程

仙槎先生屬題

溪雨長映校



壯哉此翁非羨游也趨冒歸至白
 下浩然浮舟而凌赤壁逆流而叩石
 鐘者乎短篷守洞度揚瀾之險輕帆
 掛湘門汲浪之風幾矣何忽一壘
 一鶴掉而將之粵東方欲繼先賢之
 美泛槎自托人又知其何如而何終
 余他日者或訪翁於小胡之勝翁或

包我於青原秀水而躡廬山之峯共
 摩沙乎嵐嶺謂漫雲海予心曾怡談
 元而河道為其展園自亦我於
 無窮

仙槎先生泛槎圖乃昔年自南而北所游歷摹
 畫者雅詠翻裝成二本今又自楚之粵將及東南
 勝境故出此圖以示因屬余題寫於後會時戊寅新
 正廿八日星沙寓舍介齋鄰守和
 楷筆



和楷筆



未上銀河覓舊津壯游一
 記前塵偶停四百峰前
 且向羅浮問故人
 權擢忽到海南隅携得支
 石也無已寫南隅携得支
 帝城好春色羅浮還作紀
 遊圖

仙槎先生屬題

己卯清和月應

阮元

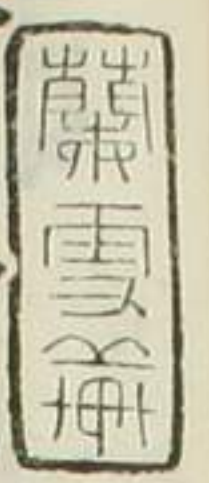

詩情畫意望中收真個仙槎海上
 遊一片煙帆沙鳥影秋風吹落小瓜
 洲消滌露欲秋天雨後披瀝更灑
 然銀漢空明澹海濶太平何處不
 張騫戊寅七夕前日雨後晨此冊即款兩絕句
 仙槎屬

仙槎趙怡吟



天風颯々怒濤流有客
 系槎犯斗牛此日少
 潮稱夏土當年博望
 列通侯春波旆系舟
 鄉暮曉月蒼海紀勝
 游海上

神山今不遠可然系
 與為滌沙仙槎屬題
 玉輅



老向湖山四五年舊
 畫回首半世茫然
 誰念區浮槎使收
 枯烟中到眼前
 三日枯毫不肯抽
 半由疎懶病難
 洲還因貪看天涯
 景俯向蕭齋作
 卧遊

仙槎先生屬題

李仲昭



揮灑雲煙百尺綃
 遊蹤到眼筆能超
 燕南趙北行吟
 磨楚尾吳頭
 送畫繞嶺嶠
 更邀

名士駕羅浮
 合看衆仙
 朝乞君妙手
 萬國敵
 曉親壽海上
 歌

次英家宰元款

仙槎先生囑頌
 芸圃查清阿



吟具山隨身畫將輕

煙霞供養在平生三

秋泛月辭牛渚一

看山入鳳城朱印豪華

如斷夢

予舊游君子禮王座中

白門舊侶

總閑情

謂袁子才孫喇如請

醉游忽在

孤篷蓬裏惆悵枯荷驪

雨聲

仙槎仁兄正弟吳為采

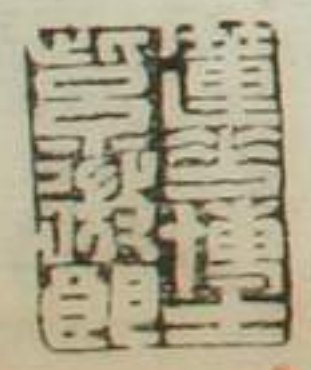

緬彼紅牆 天空何有 耿在上
望而却走 解一 誰其抗之 僉云
列子矧伊人兮 與言戾止 解二
遺墨淋漓 駕者木公 飄兮
忽兮彷彿 御風 解三 云胡不
舟 子招云 胡不楫也 朝

解四 供此粉本 卿相王侯 云
誰之田河 鼓犂牛 解五 尋源
則是問津 亦即載游 載詠
其樂云 解六

右擬古梁府長歌行題奉

仙槎大兄先生正

漢槎王泉之肅藁



勞生不少輪蹄客若問
 前遊費追憶誰似吾家
 博望孫寸管能收雪鴻
 迹吳楚在齊勝境殊煙

霞風月足清娛知君逸
 真如禽向他日逐添五

嶽圖 戊寅仲秋

仙槎先生屬題印正 南山弟 鍾屏



春酒盈尊琥珀紅卦帆明日去江東生憎縮別垂楊柳種向秦淮
便不同 秦淮留別石城惜別旅情孤無數青山入畫圖歸夢迷離

應識路賭棋樓傍莫愁湖 石城早發飛來燕子破蒼烟五兩風輕

萬里天東下危磯江水急抹陵山色送樓船 燕子風帆 風吹畫角

遠江城揚子津頭斗柄橫隔岸好沽京口酒醉眠抱月聽潮生 辰

州夜泊 振衣獨上妙高臺朝日初生眼界開淘盡英雄千古恨怒

濤還向海門回 浮玉觀潮 春水纜生放野航玉梅消息滿江鄉畫

中却有吾家屋宵市橋西一草堂 邗水尋春 余舊居在平山堂
北取唐人句題額今已鞠為茂

草矣 近人鷗鳥不相猜三十六陂雲水堆怪底新詩似明月湖中

曾見夜光來 甓湖問津 九曲黃河到海涯清流却被濁流欺風塵

瀧吏休相問不詠昌黎諷刺詩 清江候閘 乘槎晚渡浪花翻君是

當年博望孫鑿空好窮星宿海拔圖我欲考河源 黃河晚渡 秀林

亭子水回環舟泊清泉綠一灣聽雨蓬窗無箇事閑來潑墨米家

山 臨清阻雨 蘆溝橋外月輪低無定河邊信馬蹄此地去天剛尺

五試聽雙闕曉雞啼 蘆溝曉騎 無邊春色來天地偏我東風不受

恩忽憶情懷如中酒蹇驢蓆帽出都門 帝城春色

右題泛槎圖十二絕

乘槎貫月到羅浮不為梅花不遠游瓊管老仙騎鶴去蒼烟千疊

向東流 是處青山可卜居詩筒畫具利名疎平生踪跡半天

下五岳歸來好著書

右題乘槎破浪圖二絕 呈

仙槎先生 教政 甘泉江藩未定稿

仙槎先生 教政 甘泉江藩未定稿

仙槎先生 教政 甘泉江藩未定稿

俯江月幸又相迨悟別瀛洲余宰涇陽

學士登瀛支仙漫十年至申春與快仙槎賦別屈畫圖

逢舊友詢去陸地有神儻泛槎去

象昭星次瞻斗百文每自邊文滿

王侯詩酒冊續貂珠玉愧當奇

古詩

仙槎大兄泛槎玉照

竹却愚第五道行初稿

泛槎自注爭誇博坐侯翰君瀟灑

自由任我行雖徧五岳名山大川恣

遨游胸有邱壑畫品古詩能後逸萃

力道江左風流今猶昔聲噪燕市幾

春秋交滿天下皆名士圖書盈篋載

扁舟羨子更饒羅浮興直凌飛雲窠

上頭仙槎先生屬

陳廷杰

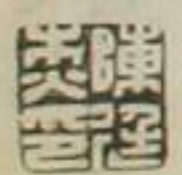

復有乘槎客將
 無枝尉孫江一
 雙鬢影耳世山
 離余今又窮南
 披海尊子尚窮南
 晉憶宗楚

謂瑛
 善禪

先生也先生挂符老六十年曰高且園
 法出水自撰占余為忘年交嘗寫巨
 幅懸之四壁初余曰此何減少文卧遊
 也仙槎入都先生為之說頃余亦因先
 生曰後仙槎命先生下此已十餘年
 披圖出處不勝枚舉

惆悵不能言

己卯夏五題在
 仙槎子見房

高壽姚元之書

蓬萊水淺不通舟，獨把仙槎向十洲。
聞道客星今又見，天風吹送海西頭。
玉京深處海雲連，萬里烟波渺若僊。
我欲憑之問牛女，漂流猶落瘴江邊。
己卯夏五客珠江奉題

仙槎先生泛槎圖即希

正之

星船丁廷樞初藁



勞勞車馬，西東指顧煙雲一抔中。

可向君家誇勝事，置身先到斗牛宮。
如以飛仙絕跡行，冰吟偷得紫鸞笙。
蓬萊深處尋常見，知有仙人倒屣迎。
一自浮門鼓櫂還，馬蹄又見嶺雲殷。
憑教四百峰，以任補苴浮海上山。

仙槎先生屬題

芻園姚祖恩



袖中尚有五嶽雲度嶺來
 揖羅浮君天鷄一唱海日
 上便欲乘槎凌沅漭仙槎
 遠致翩如仙孤槎游覽經
 歲年子巖萬壑貯骨次却

向華底飛雲煙銅魚山人

風槩遠謂馮魚山先生一嘆逢君吾恨

晚滌滂塵海競袖帆那得

如君泛槎穩奉題

仙槎大兄先生泛槎圖印

以 樸石劉樹



忽生天際真人想平地神仙也
不難況有虛船名太乙好風吹送碧
雲端星斗闌干月正圓銀河有
路可通天仙家不向升沉事那費
君平買卜錢 題泛槎畚絕句二首為

仙槎大兄先生訂正 南海謝夢生



五嶽豪遊不計年更來海上訪癯仙
席頭自喜開生面鴻尔常看結勝緣
碧漢星躔牛斗路紫雲樓閣帝京
篇牽恢最是江鄉景長嘯披圖特
浩然題應

仙槎先生原

北海龔鯤



滌盡古今愁，浩漭洲尋源。何必問牽牛，寫入浮槎天。萬里且當封侯，五嶽記前遊。筆陣橫收者，回仙福更無。傳手弄梅花，騎快蝶四百峯頭。

右涸浪淘沙題

仙槎大兄泛查圖監印送其遊羅浮

石澗劉增初稿

劉增

記別湖湘八月秋，京槎直抵到瀛州。劫來海嶠經年住，更作羅浮十日留。先生正月游羅浮千里雲山歸卷軸，五羊名士盡開傳。它時白下衡門裏，好向園中認舊遊。

仙槎先生昔遊湘南，余耳一熟其名，惜未半面識。壬春晤於珠江，握手歡話，出泛槎，母子見示賦此奉題。時嘉慶己卯三月廿四日，壬辰張泉。

張泉

我聞君家博望侯乘槎直上犯斗牛白榆
厖、耿長夜報橫洲、涵清秋多君更擅
丹青手摘派衣絳傳仙籍名山大川貯曾
臆揮毫首甲成林邱家住金陵左名膝
秦淮烟水相向留樓船夜火門衣步媒花
滕雪通邗溝莖蒼春色飄於錦碧桃
紅杏枝相璆玲瓏花樣鬥奇捷惜君
長鬢不見收歸來却學水仙子買棹五

岳恣遨遊此以已以度嶺南東更於
瀛洲嚼墨噴香寫板櫃擊鼓恠沒駘蛟
虬連螭古桂天香滿遇君獨坐沙棠舟清
風為柁自鼓盪明河滄水隨波流仙乎儻
乎不可及徒乞似更增牢愁

己卯閏月題

仙槎先生 大雅

柘庵仲振收初景



博望家聲遠天涯汗漫游子
平無俗累崔顥有詩留侶結
雲中鶴機盟海上鷗探梅酬
夙約風雪上羅浮

仙槎先生游羅浮過養正廬踐曩歲探梅
之約出示泛槎圖屬題賦此以應即請

谷正

楷屏黎應鍾

銀漢昔曾經霸檣去不停選樓
傳姓字行篋富丹青一代真名
士諸侯老客星蓬萊共左股
相訪到南溟 奉題
仙槎先生泛槎圖即請是正

秀甫周蔭千藁



銀潢界裡泛輕槎一葉清波可挹萬里風烟
開島嶼恰似乘蓮太乙五嶽峰巒三山樓閣
是處留鴻跡顛張墨妙丹青更著靈筆
我六志壯題橋情深獻賦夢繞長安日君
自高懷希博望、龔祈仙籍明月揚州
春花帝里美景都堪惜披圖一笑豪游
應許同癖 右調百字令應

仙槎大兄先生 雅屬

曉吟龔黃圖

五嶽新遊遍先生興尚豪隨槎到珠
海帶雨入酥醪踐約何辭遠登峯不
憚勞院梅深有意重放待仙曹

酥醪有老梅一株已歷百餘年忽變為白

仙槎居士於戊寅秋杪與 黎楷屏先生有訪梅之約因事羈

遲正月盡始至羅浮梅花早謝嫩葉盈枝

先生與楷屏徘徊樹下忽見西枝有花二十餘朵初開如
迎人意殆梅與

先生有夙緣也出泛槎圖冊尾題因成俚句即請

斧心 浮山道人瀛濤江本源并識



夙往仙踪入境本酥醪梅酒又重开多情喜雨留
高士竟日谈祥雉是春 意与河豚带已留订期
他日更重遊仙山面目欲君振指此梅正有春收
烟霏性癖常探奇以海之雅性任心之在浅而身
是摩詰大千山水畫中詩 己卯仲夏上泮

仙槎大檀越遊羅浮過宿集是春遊兩盤桓遊日

此指梅數幅見畫保來拙句奉以款泛槎為冊並請

教正

集是春初秋鏡東之稿



乘槎泛遍五湖煙佳水名山歷
萬千到處雲霞能領畧居然書
畫米家船 萬里遨遊眼界開
山川景物壯詩才而今五嶽登
臨畢又為梅花過嶺來

時先生將遊羅浮

奉題

仙槎詞長先生泛槎圖

仰之倪梓



道遙物外等閒遊
漫擬當年博望侯
浮瓠自逃塵網苦
從容歌嘯在中流
輾轉衝濤入紫烟
移情端合待成連
乘風我亦思歸去
欲譜琴心與水僊
海門桃漲卷晴波
掌握崑崙枕席過
滿目魚龍開水陣
客星遙隔暮雲多
風雨羅浮幻合離
麻姑邀約泛瑤巵
經行負嶠栽桑處
清淺蓬萊憶舊時

奉題

仙槎先生泛槎圖

越塵黃明惠



煙水無窮入望時
飄然此老古鬢眉
能遊海嶽真名士
妙擅丹青老畫師
泛斗靈槎天路近
飛鸞巨筆墨光垂

卷首有
成親王題字

平生濟勝才誰及
又向羅浮覓紫芝

錄真未卷再賦七律一章

越塵再稿



中正

雪浪與天浮蒼茫一葉舟
依河海氣不若古之然
冷晚三山也煙霞五岳游
自迴卻浮棹身必寄輕鷗

題

仙槎先生雅居石門矣文正



罡風何太急吹我下瀛洲
半世魚華夢十年海國秋
青山常在目白髮已盈頭
久有尊鱸願輸君早一籌
尺幅開坐面江天足勝游
非無鴻鵠志寧為稻梁謀
名士詩成社圖書月滿舟
簪纓身外事嘯傲薄封侯

仙槎一兄先生尊照 文溪弟姚廷訓



畫雲霞
島南枝
情出壘
邊我夢
縵地行
山氣放
帀頭三
絕擅鴻
爪一痕
傳得助
江

約於冬間
探梅羅浮

嘉慶戊寅仲秋題應

仙槎先生屬即請吟正

秋田李光昭



地無仙俗判人天骨不庸凡即上仙銀漢原堪片帆
渡莫疑星象有天船靈槎縹緲絳河秋漢代曾傳
博望侯可有支機付仙嗣崑崙頂上溯源頭得為
星宿尚情癡牛女年年怨別離指點河橋供一笑天
風吹浪颯鬚眉曾圖五嶽役風雷又繪羅浮月下
梅南國羣仙通相識浮槎不負此番來白雪留痕
認鴻爪青蓮題句託魚書素毫學譜霓裳詠滿院仙
風月一廬

七絕五首寄題

仙槎老詞壇圖冊應秋田外子之屬

女史紅蘭主人



海上靈查久渺茫
 茫人間何
 李覓仙鄉
 鳳城春色老
 城柳字入雲
 綃摠取腸
 白髮如銀
 泛遠游名

山都左畫中
 收神仙
 似有羅浮
 憾又趁天
 風到海頭
 仙程仁兄
 屬題
 梨山弟姚素



江榜圖

七十三

九州五嶽如螺小翹首蒼蒼拊衷抱犯星查未化烟
雲呼得天風泛蓬島左棄文鳳後赤虬江婁河伯爭
圍繞中間兀影銀鬚導以靄旗蔭羽葆接引
不待阿彌陀置身已出紅塵表漢武秦皇土木姿
說到僊才讓以老海山浪龍矯天鷄唱斷
搏桑曉一聲呶返南洲天上烟霞餐已飽
磨算游蹤五十年萬水千山筆尖討古人画

意今人詩金碧丹青兩雄顯披圖猶想游大千
巢父持竿頭不掉嗚乎持竿頭且掉今
年我客瀛洲海天渺南澳一名小蓬瀛請君更奮吟
豪掃 戊寅重陽前一夕于羊城

大士觀奉題

仙槎老先生自寫泛楂圖雅照并希

正句

湘帆顏崇衡



蕊珠宮裏列仙儔
 謫下蓬萊汗漫遊
 一棹飽經瓜步雨
 片帆幾渡秣陵秋
 灞橋風雪詩思壯
 燕市星霜客夢幽
 欲噉嶺南新荔子
 乘楂直溯曲江樓

仙楂先生尊照

松麓姚在之拜稿



五嶽歸來胸浩然
 藥查受剗斗牛邊
 煠風萬里飄雙袂
 昂首高譁天問

戊寅仲秋月題為

僊槎先生正

梅州顏崇芳



一劍閩河四十秋
披圖歷歷印前
游翰君博望
槎如故好向天邊問
女牛風景南都又北都
丈夫端不負
素瓠而今却轉珠江
舵要補壑烟瘴兩圖
題奉

仙槎先生晒定

心香劉士棻拜草



玄春曾繫武陵舟
竊耳芳名欠塞脩
那識循江還聚首
景行夙願一朝酬
到處題詩壁障紗
親從五嶽攬烟霞
而今又入蓬萊境
炎海重看貫月槎
此生應了水雲緣
海角天涯路萬千
一繪圖吟閱歷
先生真是地行仙
有志乘槎欲效顰
瀛洲閬苑得身親
也詩平地成仙玄
好御長風駕羽輪

小詩奉題

仙槎大兄大人玉照即

正

西麓弟汪士勳



小園竹石快臨池饒有山川萬里思
恰喜燈前能讀畫何妨酒後索題詩
秦淮月色天涯共仙苑風光客夢知
人在鏡中傳妙景紀遊端合贈新詞

嘉慶己卯孟夏 澧南同年招飲羊城寓園席間

仙槎先生以此冊屬題時余歸棹金陵尅期北上圖中所寫
佳景皆指日計程遊歷之境也為賦律句就正 俞肯堂稿



歸來岱華衡蒿寄懷更在青天上河朔崑崙津
逢牛女一泓銀浪烏鵲橋邊明蟾影裏靈槎蕩漾
看珊、仙骨飄、仙袂曳柔櫓發高唱 便是君
家博望客星幾夜干天象青煙九點紅塵萬斛
眼明雙放雲表槎迴寰中仙戲故吾無恙憑一枝
畫筆鴻雪猶留龍雲共仰 調寄水龍吟

仙槎先生屬題即請 願誤 春谷陳夢照



漢侯泛海、風吼隨風直上冲牛牛、賺得支機片石歸、笑煞人生終戶
牖。君是侯家的派人、此查端合歸。君手洋、不肖老市塵滯
沱湘漢、憑查走歷舟、西北復東南、乘查又下獅洋、口有時撥墨
揮烟巾、湛松烟、濡滂首、有時拂石後、曾襟片、許隻詞、垂不朽、芒
鞋踏遍嶺頭巾、王公驚見、商山叟、我探梅花到、粵鄉逢。君自愧
如君、耦願假蓮花、若乙舟、海濤深、余陪待酒、唯恐生平所見
希、浮查不慣潮、弄陡。昔已尔、長長日。

僊槎先生吟題

小山姚桂書於高涼古寓



