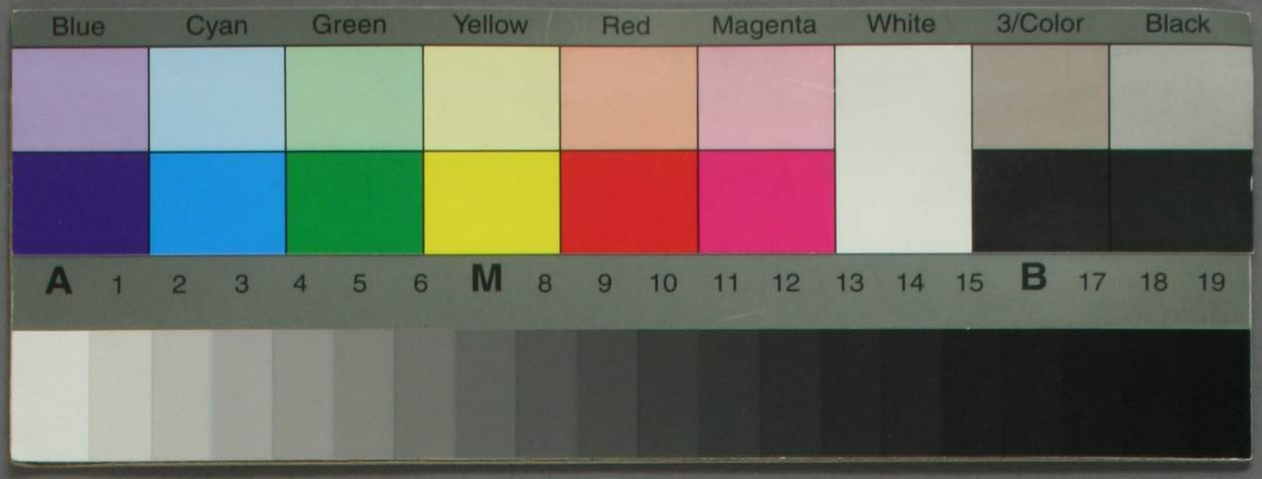
Blue
Cyan
Green
Yellow
Red
Magenta
White
3/Color
Black
A 1 2 3 4 5 6 M 8 9 10 11 12 13 14 15 B 17 18 19

JL 5
2998
10

0 1 2 3 4 5 6 7 8 9 10 1 2 3 4 5 6 7 8 9 20 1 2 3 4 5 6
Tajima
JAPAN

金陵通傳卷三十一目錄

第一百三十四冊

梅瑴成 張宗仁 宗仁子 辛鏐子沖 錄

高 纘高子壽

康 族子琦

第一百三十五冊

許恆 蔡謹 吳鍾粵 [illegible]

昆 艾 孫超 父甡

恩蔭 宗人 [illegible]

第一百三十六冊

陳其凝 吳元安 葛祖亨 [illegible]

第一百三十七冊

龔鏡 子元超 從子元中 [illegible]

涵子賜書 賜書子 [illegible]

天顏孫槐三 胡

大猷 楊輔仁

通傳

門 ル65
號 2998
卷 10

江甯陳作霖伯雨纂述

梅氏傳第一百三十四

梅穀成字循齋世籍宣城祖文鼎以善算法爲　聖祖所知將命以官以老疾辭乃召穀成入　內廷供奉　蒙養齋彙編樂律數理諸書及明史天文志康熙五十三年　賜舉人明年　賜進士除編修穀成仰承家學經　聖祖授以借根方法知與古人立天元一術相同闡揚絕藝有明三百年所不能知者歷官至左都御史嘗疏罷正一眞人援例請封及會審浙江學政陳其凝舞弊事乾隆中告歸居江甯卒遺疏請入籍　詔許之並　命予祭葬謚文穆時　賜籍金陵者又有張宗仁字靜齋貫隸咸甯靖逆侯勇之孫也父雲翼官至松江提督　賜第江甯大中橋側今倘謂之侯府至宗仁舉康熙三十八年鄉試襲侯爵　聖祖南巡嘗幸其宅青海之役宗仁捐馬助餉　詔嘉其忠命入上元籍卒子謙嗣謙少時嘗侍　高宗讀書以舊恩特寵異之卒子承

昭和九年四月二八日 購求

烈嗣歷官至甘肅游擊率西甯甯夏固原三鎮兵屯田新疆平遣犯之亂進參將卒官子秉模字西園上元諸生與弟秉楷事母孝序應襲爵重違色養乃走京師求免許之坐擅遞封章褫歸移居江浦終身怡然穀成子五鈖字敬名國子生純篤沈靜早卒鈳字隅菴以遺疏恩　賜舉人敦行尚義創立江甯支祠置祭田申宗禁以睦族鈐字二如一字式堂乾隆十五年副貢性至孝侍父疾晝夜不解帶工於古文與戴祖啟戴翼子汪自占齊名著有三禮方隅大事論新疇閣詩草鈖字導和潛心算學刪定統宗圖篤好書籍不惜質衣以購亦早卒鏐字既美號石居諸生當兄鈖病革禱神乞代既不起鏐痛之甚遂不應科舉以養親每晨起立榻前問安否夜分俟親寢而後退中裙廁牖躬自浣濯又通小學工八分書著有石居文集鈺子法字旭莊乾隆五十四年優貢選吳縣教諭其妻楊性賢孝嘗刲臂愈姑疾法弟辛原名渥字秋田博學能文以諸生游京師嘗傅大學士文慶後復爲之掌章奏焉鏐子沛字衷淵號抱蓀嘉慶五年舉人博雅淹通著有然後知齋經義答問莊子本義離騷經解陰符經解勾

股淺述增訂事類賦並詩文集沛妻侯芝字香葉通經史能詩生子曾亮

曾亮字伯言初名曾蔭字葛君少時文喜駢儷既游桐城姚鼐之門與管同友善同輒規之始頗持所業相亢已乃悟俳優所爲無眞面目遂一變爲古文辭道光元年舉於鄉明年成進士以知縣用性簡淡不樂外吏援例爲戶部郎中官京師二十餘年文名益重一時碑版記敘之作以出自曾亮手爲榮曾亮見承平日久嶺嶠地多伏莽嘗著民論言亂民姦民之別而推極於五斗米張角之所由來其上汪稼門書亦諄諄以姦民難治州縣無權爲言當時推爲遠識曾亮既以文雄一世而不趨勢要與同縣馬沅爲冷交後進許宗彥赴禮部試謁之論文至千百言其他靜默而已馬沅字湘帆一字韋伯道光二年舉人九年進士以庶吉士改戶部主事轉員外郎與同年生倭仁張集馨月課駢文一詩一風雨無閒詞館後輩多執贄受業者遷湖廣道監察御史時江南數患水沅請開五營減壩以解裏下河之厄　詔下其奏於南河總督查辦會沅卒事遂格不行著有駐颿閣文鈔塵定軒詩集許宗彥初名鼎字海秋上元人幼孤

母孫氏能書善畫兼諳音律宗衡學業得力於母教者多道光十四年舉於鄉
咸豐二年成進士選庶吉士改中書稍遷起居注主事生平澹於仕進既官閒
曹蕭然吏隱所居庭院軒爽花竹翳如茗酒之具備極精美然性頗簡傲所心
儀者山陽魯一同靳州黃雲鵠數人而已當是時曾亮方告歸京師言古文辭
者羣推宗衡為首宗衡為文不主故常而大致勁暢目擊世變不能無慨於心
往往借物喻情用抒所蓄有與友人書略曰今使畏盜而開門以揖至於盜踞
我室我惟命是聽盜雖長者憫我之畏而出其所以為盜之術以教我我之技
誠狡彼盜獨不慮我之術成而反戈乎或曰是盜也雖踞我室而亦既相與安
之矣我之飲食宴樂如故賓客酬酢如故其必不慮我之反戈而將以術傳我
嗚呼是亦盜之術而已我之所以為家者非一世矣獨無術乎且飲食宴樂賓
客酬酢盜之術所深戒而我之所以為家也我之術如故而欲因便徼利以自
強雖盜亦不能夫竊盜之術以制盜而一切所以為家之術皆置之惟是飲食
宴樂賓客酬酢以待竊之計行而術遂可以制盜豈非迂謬之甚者乎其大指

蓋為海疆發也著有玉井山房文集拳峰館詩鈔曾亮歸於咸豐之初逾年粵
寇陷江甯挈家避淮安南河總督楊以增為刊其柏視山房詩文集甫成而曾
亮卒年七十一弟曾憲字仲卿性嚴正幕遊江南北所得脩俸悉以贍其族戚
卒之日來弔者多失聲法子紹恩字春園其妻孫能詩著有鬘雲閣詩詞稿紹
恩子纘高

纘高字卓菴幼嘗刲臂愈母疾學政廖鴻荃知之拔為諸生且於吏唱名時避
席加禮曰孝子也儕輩以為榮嗣以貧習刑名學佐如皋幕有委員於民家得
軍功牌一紙密揭上官飭縣嚴查纘高曰是將興大獄矣兵民私授受眞偽皆
有皋今若執法繩之兵已得財去法徒加於愚氓同罪異罰非刑也或訊有居
閒則波及彌眾遂代知縣創覆草直陳事端事得寢咸豐中援例為知縣分發
山東初署臨朐旋補益都復遷恩縣恩城西有沙河由武城下注縣境夏暴漲
遏之則害在武否則害在恩兩縣互控百餘年不能決纘高相地高下疏入運
河建閘以時啟閉武恩皆便之撫逆擾山東欽差大臣李鴻章督師令築長圍

以蹙之督工委員議開畝捐備經費續高日民困極完正供且不逮忍誅求額外乎力持不可委員怒騰蜚語民相謂曰官以愛民得罪吾儕袖手非人也攘臂一呼萬眾畢集長圍七十里八日告成以功加知府銜晉三品階擢知濮州續高每莅所治必問其風俗於益恩兩縣各旌孝子一人皆鹵簿行廛市時得之並給錢數百緡俾以養親一爲拾字紙庸一爲擔水夫也未幾告歸築頤園以居重鋟梅氏遺書三十餘種卒年六十三入祠青州名宦江甯孝弟二祠續高嗣子壽康字少莽生而振奇不屑屑章句學粵賊之亂以計迎家屬本生母車扶其姑汪僞爲丐者出城藏蘆葦中至夜乃與弟茨以大筐承之肩而疾走得免於難生平見義勇爲修支祠纂宗譜皆次第底於成以軍功保直隸州運同銜年六十餘卒從子琦以候選縣丞從陝甘總督楊岳斌襄辦糧臺同治中皋蘭兵譁被戕

論曰文穆以祖蔭得官益恢家學自是以後孝友文章代不乏人而伯言古文竟推一時作手桐城之盛於此極已

許蔡吳金王孫李傳第一百三十五

許恆字司貞號北山世居歙父琮字宗玉始遷金陵遂爲江甯人恆以資得江西建昌通判甫上值南安尋砂夫作亂奉檄往勦以計平之未幾府治蛟發亟命人吏往救恣與之金不問其妻翁亦徹環瑱以助生全者三千餘人渡送天一山炊糜給食水退更爲修葺廬舍民獲安堵康熙五十七年調湖南永州通判檄赴長沙執李執李者當時所定之名於府佐中擇一二賢員以供臬司之使者也恆天性豈弟盡心庶獄奸僧有揭悖逆帖子者索其人不獲城僧皆坐繫敲扑無虛日恆謁巡撫請身肩其獄日就諸僧察辭色得造謀者餘悉脫之尋攝善化知縣歸塘李胡二姓以爭水利殺人案懸七年不決坐獄者六十餘輩瘐死七人矣恆用情閱實庭引諸囚語之曰獄有首從律有矜疑若以鬬鬨細故株連數載父母妻子皆日引領望生還但得一人首服其事即釋況就坐尚有矜全之路耶余爲民上不忍以濫刑懾汝伏盍自陳乎眾囚感動皆引伏坐其渠縱其餘及罷任兩村父老焚香送者走數十里不絕雍正三年署永州

府事地界苗疆時虞竊發上移鎮駐兵彈壓巡防之議不果行後果有荆之竇之變始移兵駐守如所議六年解銅入京　引見擢直隸涿州知州十二月朝乾清宮荷香貂珍藥克食之　賜治涿未匝歲循聲四播州當南北大道夏秋苦水發帑修塾部定寬二丈恆更增廣五尺皆解私橐爲之上官不察以違制累民詿恆吏議而恆遂自此歸矣恆友於兄弟初服官卽以先人田宅推與之返里後不名一錢假屋而居日事影質口不言析產事晚歲卜築鳳凰臺左授書諸孫與人樂易無疾言遽色束帶終日對家人儼若嚴賓焉乾隆元年應召入都卒於邸

蔡謹字經山上元人雍正元年舉人授施秉知縣黔苗亂鄰縣盡覆施秉無兵可守民聞警先逃謹招集散亡合家丁得數百人登埤捍禦苗將以夜攻城謹覘得事佛香數萬束盡藝城上賊見火不敢逼又將由水溝入謹詗知之豫以板釘鐵錐埋要路賊皆跣行遇輒顛踣女酋工邪術謹以穢物破之復伏眾險隘連獲勝大小三十七戰不解甲者九十餘夜苗奪氣退去城獲全其守城有詩云小邑裁兵後苗民逆命時艱難黎庶共辛苦鬼神知夜火明高堞晨風凜大旗書生擐甲出志欲靖瘡痍可以見其概矣尋擢大定通判未上奉檄勘災以積勞受瘴卒民罷市哭奠建祠以祀至今謂施秉爲蔡城也子寰藍監生

吳鍾粵字朗公號景山上元人兄鍾崙國子生講學得陽明宗旨與弟鍾峭皆趙起元弟子也鍾粵少穎雋美丰采爲文沖和嘗以湯臨川董華亭自命舉康熙五十九年鄉試雍正八年成進士除沅江知縣會江水敗隄奉檄督修以勞卒時江甯黎東昂字滄曙號曉嶼先世賈揚州至東昂始治詩書會爲他賈欠帑牽累扃倉廨中讀不輟知縣異之爲之釋其事俄與鍾粵同舉鄉試雍正三年成進士選商邱知縣告歸囊橐蕭然人服其清

金嶰字蓬林江浦人祖在鎔字化甫有義行父鏗字壽臣康熙三十二年舉人嶰少好學工八分書舉康熙五十九年鄉試雍正八年成進士歷仕至隨州知州所莅皆有政聲尤以振興學校爲務取程畏齋讀書分年日程令諸生倣爲之隨故鮮科第自是鄉會捷者踵起解任歸率以是訓里中後進焉弟某字起

山官樂安知縣平反冤獄縣人德之立祠肖像以祀嵫玄孫學濬字愚泉一字
冠南歲貢生手纂經史疑義久而不倦并工繪事著有左傳新得餘慶堂集愚
泉畫譜宗人汝鏞字宮黃舒城教諭標之子也康熙四十九年副貢生雄於文
與弟汝礪汝璉汝翼汝爲齊名人稱文中五虎汝鏞子世綍字宸音康熙六十
年舉人官三原知縣慈惠愛民世綍會孫步鑾字子鳴號唐坡恩貢生沈靜寡
言明於料事足不履捷徑著有濠遊草
王嘉會字履安號坦齋上元人雍正十年與同縣萬裕昆艾恩蔭並舉於鄉明
年成進士除四川羅江知縣改發浙江補蕭山每日訊案必以十起爲率嘗曰
吾不能使民無訟惟早結以免疲累耳縣境苦潦乃周歷原田考求水利捐資
浚河以工代賑民賴以安尋擢陝西同州知府轉西安勸民蠶桑至今有秦綢
秦緞之利坐事罷歸家居勗子弟必吏治文章並舉年七十二卒子鉞官龍游
知縣鉞子茂源字達泉號珠潭乾隆四十四年舉人官長沙同知茂源子椿字
樹香諸生椿子光照道光十九年舉人萬裕昆字啟咸號旭齋耆古博學居官
有聲歷仕至臺灣道著有十三經辨疑錄防海兵備志燕翼官箴集燕越蜀閩
山川人物風俗論山雨草堂文集松濤客詩賦雜錄環海樓稿臥游齋評畫錄
秦漢圖印存眞譜裕昆子履信諸生艾恩蔭字繼高官松滋知縣以廉正稱其
妻爲置妾恩蔭送還其父母不取原直所以愧之也
孫超字豈凡六合人父姓字堯廷以監生官河工縣丞總河靳輔獎爲廉能升
內黃知縣生平事母盡孝撫孤姪靖成進士焚千金欠券人皆稱之超初亮貢
生選豐縣訓導擢德清知縣歲荒捐俸振饑復泣請上官借種加振民賴以生
弟斌字允中官六安訓導新學宮置書籍資貧之代士完糧宗人障字東暘官
邛州知州有嚙嚮屢爲民患設計盡捕誅之轉重慶同知卒官同時江甯張楷
亦以貢官臨榆知縣境有虎患爲文禱神募壯士入山捕之三日獲數虎民感
其德立石以紀事焉
李莊江浦人乾隆二年武進士官至湖南參將從征小金川由資哩南山梁進
攻昏夜道險失足墮崖死事聞蔭一子衛千總稍後有胡垣者初名炎字子沛

號千峰溪水人儀狀奇偉中乾隆十八年武舉需次衛千總以辦　南巡差稱
旨賞段疋旋補浙江甯波守備升陝西興漢鎮游擊會番回作亂率兵進勦
獲賊渠蘇四十三等事平升徽州參將貴州平遠副將乞歸秉性謙抑口不言
功年七十九卒

論曰北山幹略皆由慈惠而出民之賢父母也經山守城應變無方屹然中流
之底柱烏吳金文學優於政事王孫諸君莫不有所表見美錦之製吾無間然
至李胡二將同以武達而功業之成就各殊豈不由命運哉

陳葛傳第一百三十六

陳其凝字秋崖上元人康熙五十九年舉人雍正七年進士除主事充陝西副
考官乾隆二年轉御史奏二慾宜克三私宜省　詔嘉獎宣付史館選入本朝
奏議三年遷給事中疏請截留漕艘以備平糴其略曰去冬今春以來畿甸雨
雪未遍　聖慮周詳惟恐青黃不接民食多艱又　諭廷臣豫爲籌畫仰見我
皇上痌瘝至切愛民無已之心臣愚以爲荒政無奇策防於未事之先則有勸民儲積之一法救於既事之後惟有計口散振之一方至於將事未事之計未有出於平糴外者昔宋臣蘇軾在浙親行荒政只用平糴常平一事更不施行餘策又云得數萬石斛米在市自然壓下物價由此觀之今日之計舍平糴實無他策但平糴必須倉有積貯然後因時出糴穀價可平收穫可待則倉廒之積貯不可不急爲籌畫也臣近見部議准直隸督臣所奏常平積貯一事歸於本省上倉此實大有裨益但宜作速舉行不宜多爲查詰往返耽延更須勅該督撫嚴飭所屬禁革從前虛報勒索諸弊實力奉行尤當專委大員盡心稽查以圖實效臣愚恐歉收之後儲積有限家有餘穀固可爲捐監之用若所餘不足報捐亦難於糧食昂貴之時買穀上倉則捐監雖有益於積貯而當此歉收之際恐數亦無多即將捐穀旋收旋放終不足敷平糴之用目今糧艘正在北運臣請於直隸沿河州縣酌量截留每處若干石令附近歉收之處轉運貯倉以備平糴之需糧漕關係　天庾升斗爲重自去歲以來五城地方及近京州縣蒙　皇上天恩發倉米幾十萬石減價平糴聞附近歉收州縣之民

扶老攜幼羅斗升之粟者甚眾與其令彼跋涉遠來不如就近截留以平彼處
穀價使不致徙鄉別井就食遠方而所用之糧相去多寡或亦不致大相倍蓰
也各州縣已有捐穀又有留漕則倉廒有積若二麥有秋固不必動支倘青黃
不接預爲出糶亦不致有艱食之虞惟是因地酌宜條分縷析審處而善行之
則在身任其職者仰體　皇上宵旰之思不啻己饑己溺務期有益民生而
後已是又所謂有治人無治法者也疏入　報聞又請令各省學政於按臨時
密查各生素行舉優黜劣從之尋提督浙江學政坐事謫戍後官終太常少卿

同時官京師者吳元安字靜山號芝江祖用先明季巡撫自桐城遷金陵遂爲
上元人所居西園魏國公徐氏之別墅也　元安善詩格近大厤十子舉雍正四年鄉試歷官中
書御史給事中著有虛直齋詩鈔南沙集其妻龍循字素文著有雙清閣賸草
元安弟元定字抱雪少游燕趙歸而讀書性豪飲後因病斷焉元安曾孫廷貴
字馭之道光元年舉人

葛祖亮字超人一字雨亭號聞橋上元人雍正四年拔貢七年舉人乾隆元年

進士除禮部主事貌清癯性岸異嘗請以河間獻王從祀孔廟格於部議時錢
法日壞祖亮作議正其弊略曰從來錢法有二患曰盜鑄曰私銷盜鑄在今日
民無力以辦可不必言所重患在私銷耳我　國家自定鼎以來凡歷四朝使
無私銷之人則四朝之錢可充滿宇宙之間而寶源寶泉二局幾可虛設不用
今試問順治康熙之錢其存於民間者有幾則私銷之爲弊彰彰矣論者亦無不識其爲私銷也
之錢其存於民間者有幾則私銷之爲弊彰彰矣論者亦無不識其爲私銷也
是以往者曾有禁銅之令繼以爲錢值仍昂而銅禁之不便也復弛其令而豈
知錢值之不昂斷在銅禁之必嚴乎何者往者禁銅之令是矣而徒禁於其大
不禁於其小以爲銷燬者在大而不在小也不知大物之銷燬有限而小物之
銷燬無窮大賈所鬻之器非富貴家不能有小物則無人不用無地不行覩之
不啻分釐而合計則至於百千萬億而不可窮且大物之銷燬爲錢必多其銷
之也有器而人之伺之也亦易業此者其本或萬或千少亦不下數百金苟非
貪惑之極亦不肯舍已所有而以身試法惟小物之需錢無多可以隨用隨銷

銷之器不必鉗爐且一鎔卽化無迹可尋雖有明知之者而無可如何始起於一二姦民今乃蔓延至於不可紀極議者往往以其本小物微而不深察其弊但以爲此經紀之把持也鋪戶之擁錢不售也出京師者之車載馬馱而虛其貯也鄉土之豪防盜賊之攜銀易攜錢難因之多畜以自封也夫此數者固錢法之弊之所有也今旣知而禁之矣而錢之昂也仍然則可知其弊之深患不在此也近又銷錢不以鑄器而以賣銅計一千之錢易若干之銀今賣銅浮於易錢之銀遂銷錢賣銅以爲市此姦民之尤黠者且他省交易多以銀而北人習於鈍拙交易以錢南人雖數分猶用銀北人雖五十百金猶用錢近省亦多效尤嘗過福建等省偶市器物竟通市無稱等按翦之用夫自制幣以來金銀以濟穀帛之不及而錢則因日用零雜不可以銀行者乃以錢便其流通而豈多多者之猶需錢爲直乎頃　皇上深燭其情令多者之直以銀而勿復以錢誠爲至當不易之理而進言者猶有他議何也但此亦其弊之一端而銷燬不絕則鑄者日多而銷者日甚欲錢值之勿昂不可得也夫天下利權人主之所操也今人主不能操姦民得以挾持之而馴至於無可如何非令也設官局以平之似與民爭利非與民平直之體也聖人治天下使有菽粟如水火則亦當使泉貨如水火夫將何道以臻此曰其道有二一在去其弊之源而濬之使清一則興其利之本而守之使固何爲去其弊之源而濬之使清經紀之把持也鋪戶之擁錢不售也出京者之多載而虛其貯也鄉土之豪多積錢以自封也交易之大且多者令以銀而勿復以錢也此皆洞悉其弊而不可易者今俱宜勿弛也銅店之移於內城而察之綦嚴者今亦知其無銷燬之弊而聽之自便夫豈謂竟無銷燬者乎則小物銷燬與銷錢賣銅之深弊乘人於不覺而爲害最鉅者其姦斷不可容今欲治之無他法惟有禁銅而已矣禁銅不惟嚴於大而更嚴於小民閒已有之銅器不必令其交官以滋擾惟市肆之閒大小銅器俱不得鬻毋爲姑息之令而限以歲年令出三月之後俱不許有銅器在市或有惡銅器之棄於家而願交官者聽量其值厚償之勿使虧折嚴官吏抑勒之令將市無銅器可鬻民雖欲銷燬無所用之而銷錢賣銅之弊不禁而自除

此仿禁賭之法但禁賭具而賭自息所謂去弊之源而濬之使清者也而愚尤有請者宜仿　國初各省鑄錢之法江甯則曰甯浙江則曰浙山東則曰東河南則曰河福建則曰福雲南則曰雲山陝川貴諸省莫不皆然而一省只供一省之用勿許出境將不數年而各省之錢皆滿寶源寶泉但鑄京錢供鼓鼓之用雖載出他省但可傳觀為京師之國寶不必需之以流通如順治康熙之時各省用各省之錢京師則用京錢其制小於各省而各省未嘗待用京師之錢即今京師之民猶呼大錢五十為一百一百則曰二百其遺意猶然可想且此法行而經紀鋪戶一切諸弊皆絕並各省盜鑄之患亦永永無有矣且　國初盜鑄之民所在甚多蓋其時銅禁未嚴銷燬既眾而盜鑄亦滋故其錢日益多而銅日益少為累於辦銅之官者至久未息若今之法行數年之間各省之錢皆滿可俱罷鑄京師之錢不取用於四方寶源寶泉亦可虛設　國家經費節省無窮錢鑄不銷而錢且日賤銅器不鬻而銅可不問人主之利權不分　國家之體制俱嚴歷年辦銅之官皆得息肩而無累民用不撓民心自定所謂與其利之本而守之使固者也此當今錢法之急務也晚歲家居富商以金幣求書怒而麾之著有禮經千古要義服紀後編兩間閣古文花妥樓詩集從子國玠字文琳號筠亭性直諒能規友過與弟國玨皆諸生國玠子光宇與林工書畫著有雙杏堂詩鈔

論曰班氏作志一曰食貨誠以食為民天貨濟民用有國家者之大政也秋崖一疏平糴救荒兩亭一議禁銅分界雖非萬全無弊之法然雍乾之世救時良策亦未有過於此者賀氏經世文編采之入集宜哉宜哉

龔顧傳第一百三十七

龔鏡字茹千號穎江江甯人性介而和尤篤風義嘗館戶部郎中洪文瀾家文瀾以事下獄鏡經理其家文瀾事雪後涕泣拜謝歎其為獨行傳中人雍正七年舉於鄉選授浙江金山場大使海濱有天漲沙居民與竈戶爭之連歲不決鏡至曰塘內民也塘外竈也沙在塘外民何爭案遂定訟者帖然遷安徽霍邱知縣霍俗故獷悍家蓄兵刃鏡督令投繳以犁鋤易之一月清積牘八十餘有

經十三任未結者未幾卒官子元超字朗仙少聰穎好博覽詩爲袁枚陳毅所
采以國子生終著有雙硯堂集澹和堂稿元超從弟元忠字進思號退菴與弟
琛皆諸生性剛正篤志積學而書法特秀逸著有羣慍集萍游稿近山閒詩琛
字酌泉號鹿樵工詩善書家藏金石甚富嘗倡刻白門風雅集元忠子如舍字
丙園亦諸生著有據梧集如舍弟孫枝

孫枝字雲若一字梧生號貴實能書畫知天文乾隆十七年舉於鄉十九年成
進士除江西樂平知縣父喪服闋選山西榆次知縣承辦五臺山　行宮北臺
尤峻孫枝素嫻武略單騎踏雪至其巔寺僧驚爲天人轉山東曹州府同知駐
桃源地界直隸河南之交盜賊出沒舊設民壯皆鄉農不足用孫枝至選一二
人爲隊長教以騎射盜賊屏迹毋憂歸起補貴州理苗同知旋罷會山東王倫
作亂調辦軍務事平補東昌同知調曹單河水泛漲高於隄者一尺孫枝晝夜
營護得不決先是巡撫某貪孫枝獨無所饋某遂迭以遠餉困之後某敗而孫
枝無染布政使孫某貽以書云當吾世有張乖崖而不及薦實爲疚心擢曹州

知府卒官貧不能歸弟子姚秉哲爲返其柩著有夕可齋集讀史識小錄浚恆
堂日記批杜五律四書苗曲從子涵字含夫如舍子也當孫枝在貴州以事鐫
級獨入京師留家累於古州代者克什泰供給之後克什泰沒孫枝貸錢買屋
撫其孤使涵傅之時涵婦翁方應綸招涵畢婚涵不往鉛山蔣士銓作三義行
以美之涵從父弟林渤皆諸生林字賸園元忠孫宏圖子也耆學好古嘗練周
禮爲七言詩陽湖孫星衍賞之比之急就章步天歌云渤字魯州其父宏疇字
南榮官劍州卒官渤奔赴以喪歸備歷險阻瘁貌毀容人幾不識館叔祖華塍
蓮花廳署蕭然一室不與徵逐之游著有在田詩集涵子賜書字古愚性孝友
既補諸生課徒所入不足以供甘旨而色養不衰弟賜襏亦諸生早沒贍其孥
衣服飲食皆先從子而已子次之親友不能婚葬者或稱貸以助之咸豐元年
舉孝廉方正不就著有垂蔭堂文鈔賜書子坦字謙夫歲貢生年逾八十腰腳
如少壯嘗獨登清涼山翠微亭而歸未嘗倦也坦子乃佳字蕉軒諸生性迂謹
與人交有始終光緒二十四年辦平糴局以勞卒孫枝從孫鯤

鰓字育萬號北海元忠曾孫也祖如鼎父滌字悔菴鰓以乾隆五十七年舉人歷知廣東開平東莞南海諸縣清廉明察南海人呼爲龔青天累升廣州知府善折獄有商初歸爲盜所殺官疑其妾刑訊誣服獄上府鰓察其有冤私行至羅浮得眞盜已爲山中道士矣拘至一訊得實所謂吳名三板橈四之獄也尋丁憂歸服闋補肇慶知府擢廣西左江道轉湖南按察使告歸卒於家弟芝字季英號端圃工詩芝子長華字樸園諸生少孤事母孝家貧至不能舉火然勇於爲義宗祠圮出善本書籍售之爲修葺費嫁族中孤女二人葬戚黨喪柩七具人咸稱之

顧問山佚其名上元人少孤貧徒步至京師爲唐綬祖田文鏡所賞尋以拔貢知河南永城縣永有彭公子者好任俠嘗因獵躪民田問山立予杖責然奇其才重加慰勉公子感激折節卒成名士問山官至歸德知府而卒著有家誡若干卷子天顏美須髯喜賓客以舞刀受知於將軍福增格官至廣東運副天顏弟午田性倜儻工醫嘗創立普濟育嬰等堂當事倚重之天顏孫槐三

槐三字秋碧生七歲而孤母食貧撫養之有義媳陳隨其母三十年不去食弗給或丐於鄰槐三承母教讀益苦於史學尤劬稍長與胡大猷同受業於胡本淵本淵極重之署所讀書處曰六槐書屋以大猷本名三槐也大猷字新齋後與槐三俱補諸生晚以醫名著有舌苔說槐三爲文極敏詩才博贍生平不拘小節氣尤豪邁范蘭君家有狐祟作詩罵之乃止江甯東嶽廟巫常附馬神談休咎能降人禍福作討嶽廟妖鬼檄一道人爲之危而卒無患同縣楊輔仁王章車持謙皆與友善嘗結苔岑社以談詩焉著有補五代史藝文志然松閣詩文集楊輔仁字樂山亦諸生父鑾字醒菴著有自樂編輔仁性耽吟咏跌岩不羈人稱楊風子著有白雲軒詩鈔王章車持謙別有傳

論曰茹千問山僅膺一命而皆能舉其職至化豪俠爲馴謹問山尤有循吏風焉梧生敭歷州縣擢至郡守而山東之績爲最著北海平反冤獄名滿嶺南皆龔氏之世澤也秋碧才華典麗以氣淩人雖鬼狐猶避其鋒而卒困場屋文章憎命豈不信哉

金陵通傳卷三十一

弟作儀參訂甥壻楊時泰校字

楊大灝 唐仲熊 丁夢橙 方步溟 張純如 從弟灼如 蔣襄培 孫捷 錢士揚 翁與吉 周禮

江甯陳作霖伯雨纂述

蘭丁鄭章方傳第一百三十八

蘭啟勳字祖香號書常上元人明應天府尹以權之後也父樸卷早卒母費遺腹生啟勳性至孝尤好義鄉里善舉多贊成之既補諸生授徒於家聞母一嗽聲必入問安否其課讀一以鹿洞爲法及門黃鵬年爲書楹聯曰天下文章莫大乎是一時名士皆從之遊蓋紀實也子馥堂字淡谷恩貢生從子玉堂字帶芬號菰畬性淡適舉乾隆二十一年鄉試官太湖教諭未第時授徒於磊功巷以講書得名時有北莊南蘭之目莊名允升字位中乾隆二十七年舉人與玉堂俱宗仰程朱玉堂從子全祉字緘秋父春堂早卒繼母王撫之全祉持身端謹人稱孝友馥堂子雙珠字立廷諸生窮經力學雙珠從子瀑泉字崙山亦諸生

丁楷字恆齋上元人先世自河南徙金陵父瑞字輯庭始占籍爲諸生楷家素

裕喜施予河南族人因訟破產贈以數千金不吝以附貢生終子鼇字雲衢乾
隆十八年副貢生淹通經史砥礪名節孝友尤篤會歲饑捐穀萬石又自設廠
施粥老稺多所存活議敘以州同用著有詩易纂說培風書屋文集戴山堂詩
鈔鼇子塤垕增培壇導皆諸生塤字竹溪篤行樂善里中創立完節堂與弟垕
捐重貲助成之嘉慶十六年同荷題　獎垕字栗園號雲門以歲貢選霍山訓
導著有尚書揭要增字紹高候選布政理問培字耕餘與季弟導俱候選州同
皆以好義稱壇字雄文號杏邨又號耐吟於諸昆中尤孝友慷慨鄉里貧窮多
蒙其澤塤子金科字第軒諸生性剛直言笑不苟咸豐二年之變遇賊死垕子
鈞字錫純湖南縣丞鈞弟金和字節之金和子澍生初名奎年字星躔歲貢生
處事有識經理救生局尤爲盡心增子金鎔字陶軒以歲貢候選訓導善爲文
亦死粵賊之難培子金榜字德交一字曉題性和而介嘉慶十八年舉於鄉除
太和教諭文廟圮捐貲修之尋引疾歸晚年猶健步善談金榜弟金聲字劍潭
諸生壇子金詔字語華號待廷道光元年舉人除太平訓導縣有書院久廢與

知縣李宗羲謀添置膏火課藝親爲評定士林頌之壇子金相字玉堂金相子
有年字研農皆諸生粵寇之變有年死之有年族弟逢年字調元亦諸生並於
是日闔室自經椿年字佩之咸豐元年舉人官寶應教諭
鄭爲楫字汝舟上元諸生性孝義有貧於其父者貧不能償爲楫請焚其券父
喜曰是吾志也從之及長有文名子之僑（非咸豐時之鄭之僑也）字嗣東篤於友愛諸弟
失業者皆賴以給以諸生終之僑子大椿亦諸生大椿子光煒字霞峯工文辭
嘉慶十三年舉於鄉著有流芳集願學齋詩其續金陵文徵則與張曾同輯者
也光煒弟光炘子均堉皆諸生爲楫同時有夏秉義字和生高淯人亦好任俠
年九十誕日以慶祝費給貧人舉鄉飲介賓其子文炳字錫煒事繼母孝會歲
大水捐貲贍族且助義振文炳子錦榮字迺題國子生肄業於學山書院山長
江甯陳維屏賞異之旌德呂賢基爲教諭時亦深嘉許後賢基以侍郎殉難錦
榮哭之以詩錦榮子煥勳字麟臺歲貢生亦重意氣慎然諾晚以工醫名
章樹屏字容溪江甯人祖松字敬夫號木公工詩著有識漁亭集父彭齡字霞

芝康熙四十七年舉人樹屏少孤篤行有文名以歲貢選徐州訓導丁母憂葬日扶匱出郭役夫以雨潦不肯行樹屏徧拜之終不可乃扱衽腰閒徒跣荷前杠倡眾進始克藏事又嘗與蘭啟勳卜熊等捐貲為文廟朔望祭費塗堊補葺皆取給焉謂之灑掃會子琮玲皆諸生琮字理質幼遵父訓不與外接雖已長不知有朋從往來事年二十餘遽卒玲字素存以歲貢選宣城訓導琮子桂如字樾庭號月蟾早孤貧既補諸生清介自守而力學不懈居鄰貢院秋試時賃值頗重桂如推宅讓弟俾奉叔母以居而自遷武定橋一椽僅蔽風雨咸黨賢之桂如子泰履字厚菴亦諸生生平無過舉泰履子鼎字寶吾金鼇塔也諸生能文善書并工鐵筆咸豐初金陵陷為賊所脅百計求死不得掠至河南界乘閒書絕筆於山磵側曰江甯廩生章鼎死節於此賊退有鄉人經其地見之始知其終不屈死鼎弟爾字及之道光二十九年舉人補威遠知縣卒於四川方中矩字心楷號樸園江甯人父鉉諸生家貧而樂善中矩少承父教苦心積學不求進取與孫毓瑾杜王臣吳襄俱以授徒得名晚充歲貢生卒孫毓瑾字瑜懷號晚聞上元人居土山下南游楚越北適燕趙裘馬翩翩交其賢豪長者意氣殊盛晚而筆耕蕭然環堵吟嘯自若以歲貢選休甯訓導著有愚淮詩鈔偶然吟小草其子元暉元禮皆諸生杜王臣字治東號鐵夫吳襄字思贊皆江甯諸生王臣性忼爽豪於飲好談論雖詼諧均有理趣襄耄而好學王臣子晉襄子靜成亦皆諸生中矩子為楫字汝舟號涇亭品學純粹敦孝友重姻睦里中灑掃會同善堂諸務皆贊襄焉後以歲貢選合肥訓導年八十卒著有四書精義為楫弟為模諸生為梅字毓和號竹軒出為伯父濤後（濤字乘安與弟濬皆諸生）性介而和尤樂施予教授生徒有貧不能卒業者必宛轉成就之嘗有句云稍有餘貲常救乏偶然得味必分甘其胷襟如此以歲貢生終為梅從弟為楫子廷煃廷煃子培蔭字石泉與弟培基培厚皆諸生培基字樹之以歲貢候選訓導咸豐初金陵陷痛哭曰吾家五世讀書見危授命此其時也乃易公服率子婦七人投水死其從子祖勳同時罵賊被殺培基子志勳字立齋亦諸

生同治元年戰死於泰倉軍營志勳弟胙勳字慶甫咸豐十年舉人初知靈寶縣值歲大饑人相食盡發倉粟以振并馳書鄉里募重金繼之全活無算俄調南陽禽巨盜皮豹子火神爺等無一脫者量移安陽開天平渠以興水利補祥符於鬧店築堰人呼方公堤復遷河內值沁水氾濫危坐堤上不去役者奮力堵塞堤卒以完擢知許州未幾卒靈寶河內民皆祠祀之培厚子傳勳諸生爲模子履祥培元皆諸生爲梅子廷煊字柳塘從子廷炘字景炎俱恂恂孝友廷炘子培仁字子靜諸生性狷介家貧四十不娶嘗曰人貴自立奈何以婚禮累人卒無子爲柏子廷煒字彤軒粵賊犯金陵廷煒歎曰承平久人不知兵今募勇禦賊是以不教民戰也城雖大不可恃終日欷歔城陷日遂絕粒誓不見賊與鄰人劉長春投水死其母王亦與壻汪聃年及女閤戶自焚廷煒子培容字子涵面藹然多善氣身短小行步微攲側從軍揚州以諸生保訓導性剛正歸里後於諸善舉無不竭力爲之同輩謂爲仁者之勇英法使臣劉瑞芬聞其名聘與偕往三年敘勞加同知銜以州判用俄患風痺卒年五十有八

論曰蘭丁鄭章方五氏皆以儒世其家者也其人類篤行自守口不言而躬行平時則以孝義稱臨難則以忠烈顯綿歷五朝不墜舊業嗚呼賢矣

林楊胡傳第一百三十九

林捷字企元上元人祖師求字大木官鉅野知縣父椿以諸生官州同捷初應童子試不售試爲總督書吏會崇明游擊某獲海盜十八人盜賄通官吏將以誣良坐游擊罪捷檢閱供辭逐條擬駁內署判行游擊獲免而盜悉伏誅捷乃喟然曰人之生死繫吾一念可懼也吾決不業是矣遂謝去仍應試補諸生第一子潤字雪晴家素貧冬無裘四時無鮮衣而奉其師王應元字梅溪上元諸生終身弗替卒則衣食其子至老且死其他族戚無依者量力周之同居黃某銀工也失銀一鋌掠其徒潤託言已取用未遑白代償之逾年黃得前銀持詰潤潤曰吾代償引過其失小爾徒蒙冤終身絕生路所傷大也以副貢生終潤子端字章甫文名籍甚舉嘉慶二十一年鄉試第一初入京師有欲招致門下者端夷然不屑中年絕意進取截選知縣議敘中書皆不就居鄉樂善不倦嘗與江甯

舉人陳鐸國子生范孝恭設局育嬰又爲都土地祠僧秀嵐創翊善義德兩堂
卹菱今歸崇善堂經理者是也晚精醫理著有醫談十卷及偶然居士遺稿龍溪草當雍乾
時同縣林氏有名睿者字哲亭號松岡祖鳳翥父琯皆諸生睿能文官太平訓
導年八十二卒睿子森字潤岩號玉堂歲貢生性直諒力學弗懈森弟長華乾
隆三十九年舉人官貴州清平知縣長華弟安華森子蔚青字岱山皆諸生蔚
青子廷燮字湛之道光二十年舉人咸豐十年進士除刑部主事授讀京師科
第者多出其門尋以知府分發安徽未及補官而卒廷燮弟惠字鄭卿年十四
補諸生父教以天崇　國初制藝皆如夙習父卒後析居惠不忍離兄遂鬱鬱
成疾綿綴時猶呼哥哥林端挽以聯云既然短命何用長才猛回頭月落雞窗
春夢幻成文字劫爲惜生離翻嗟死別忽側耳風孤雁路秋聲涼到弟兄心讀
之有下淚者

楊國弼字學舒江甯人性樸厚好學不倦鄉里以篤行君子稱之著有晚香軒
集弟肅鳴字韻和狷介不苟與國弼俱爲名諸生國弼孫銓字衡齋生而誠慤
父卒哀痛盡禮母患肝疾禱神祈代夢神大書一救字示之遂愈母素好善銓
因先意承志如救生局同善堂皆與經畫所講儒先正學務在力行士林稱爲
楊夫子將以諸生舉優行力辭年五十四卒著有易學史證一貫春秋集評日
記善言選輯載道集古詩雅正續集幽光初二集有僕王文德卦股愈母銓孝
之所感也銓子長年字樸菴性渾樸好善通經史工詩古文詞尤喜談制藝老
而愈篤同治九年舉於鄉大學士李鴻章稱爲羣英領袖俄選武進訓導不就
主講鳳池書院晚頗耽佛改號西華頭童如老頭陀面豐潤有嬰兒之色手掌
赤若噀血而行步蹇遲卒年八十有三著有周易省心錄春秋律身錄妙香室
詩文詞集

胡君揚字舜直江浦人其先佐明太祖有功襲應天衞百戶世職遂居浦口君
揚與兄君恆皆善事繼母愛諸弟補江浦縣學生學使贈以孝友堂額子士英
字繼瞻士英子世綍字綸宣諸生樂施予著有孝友堂家訓世綍子兆蘭字紉
芳慷慨有志節者左氏學既補諸生務求經濟乾嘉時漕運伍丁攀擾快籍江

浦民受累尤甚兆蘭三上書總督吏胥舞弊者始爲斂迹同縣馬德麟復令浦口各行戶抽釐積成巨款請於知縣王頫仿江甯伍光瑜等所詳銀當人差例得永免簽丁德麟沒後快丁感其義祀之於浦口王公祠兆蘭晚居萬柳莊號萬柳邨農著有春秋三傳會要錄味根軒瑣言漕政釐弊要覽兆蘭子珊字炳南號玉山國子生服賈石梁救火施藥諸善舉多創行之咸豐八年粵賊掠石梁鎮被執不屈死著有孝友堂家訓續編及詩文存

論曰雪晴衡齋之盛德至今人猶稱之而推其所來實由積累之厚儒修之門如是而已叙芳乞免編審與德麟實力經理而江浦永蒙其澤亦可謂爲德鄉里者矣

吳潘張朱金芮馬張田傳第一百四十

吳以誠字思立六合人雍正元年拔貢生與同縣賀鳴諧師事方苞於烏龍潭獨喜治毛詩亦工吟咏著有詩學博依上元戴瀚序之時有上元諸生薛璉著詩經韻說四書管見江甯諸生周庚字擎基著詩經攬餘四書萃餘義皆與以誠互相發明者也又楊楫字濟川號古林江甯人亦爲苞所賞與潘震字野南號大川亦江甯人及吳猗南李仞千爲北山四友楫同縣蔡際泰字維嶽號甯生苞妻姪也少工詩文苞目爲世家令器既補諸生勤於教誨賞董教增之奇偉以女妻之人服其鑒衡不爽焉

潘應龍字雲公句容人雍正元年歲貢家貧力學友愛兩弟家政肅然築小齋名尋樂窩夙精易理從學者眾子詠孫肇統皆諸生同縣王弼字熙亮雍正十二年歲貢純篤好學著有四書口義孔子歷遊年譜秉燭記又江甯嚴遜亦有四書口義遜子世昌以好學稱

張行言字躬先江浦人祖可紳父善字六詔沈毅清介工醫術舉鄉飲介賓行言博學能文縱遊齊魯間訪昌平遺蹟成聖門禮樂統二十四卷學士史夔巫賞其書後進入　四庫又以小學爲入聖根本特著小學翼朱閒肆力史記戰國策越絕書及諸子率多刊誤正譌焉子萬章萬石皆諸生

朱道新字淨私本溧水人居江甯城內東園伉直有氣節與當世無所交遊而

肆力於學問凡爲文必推本仁義六經之旨嘗云文選行而六經亡世說行而士大夫之百行廢詩亦樸直在明儒白沙定山之閒書法蒼勁與胡旨齊名後充乾隆元年歲貢生著有績學齋稿

金芝字維藩上元人少孤力學事母以孝稱爲諸生日有名時天下皆設書院而江甯尙缺芝請於總督查弼納以明鑄錢局爲鍾山書院（在錢廠橋側）因起麗矚樓以藏經史輯有鍾山書院志八卷

芮嶼字瀛客一字仙洲江甯人居周孝侯臺下與姚瑩宅相近以國子生候選州同留京師嘗客和親王邸爲王所重著有淩雲堂集白燕方鏡諸篇尤時所折服焉子賓王字魯川賓興字蘭川俱以文名姚瑩字文潔號玉亭亦江甯人性孝友執親喪哀毀骨立遺產盡以讓兄工詩善畫志耽山水隱於醫著有環溪草堂集瑩子宋字兼山一字錫采諸生甯字作孚一字謐齋亦能詩

馬馴字晴川江甯人父斐狂能詩馴少與曹密山讀書長干寺中晚居當塗築享愚園與同縣趙泉（字難澗）徐文靖（字位山）遊讌其閒皆詩人也著有享愚園集子陽字葵齋春芳字菉園翰芳字千里皆諸生時同縣王佃清字松川居橫山山南里居家慈恕御下寬平性好詩著有橫望山房詩草信天集又上元施復孫僦居南郭性孤僻見人輒避自署其門云酒熟但招爲圃客花開怕有問津人其風趣如此

張堅字齊元號漱石上元諸生少有才名受知於總督鄂爾泰選其古詩樂府入南邦黎獻集既益潦倒自號江南秀才著有玉燕堂四種曲今尙存同縣陳雲亦諸生學使謝履厚采其詩入江南風雅集焉

田錫字巨濤號古農江甯人善畫有佐幕才嘗在京師與錢塘袁枚同寓甚引重之且謂袁生異日必貴未十年而枚果知江甯縣錫時已沒枚以詩祭其墓而去同縣李朗字晴洲嘗館撫州府幕中得鉛山蔣士銓文拔之士銓執弟子禮終身又屈景賢字思齊亦江甯人工詩性耿介袁枚聞其名投刺訪之辭以疾著有滋蘭草堂詩鈔江浦王之翰字麥畇嘗爲選定焉

論曰吳潘張朱學在尊經各有論撰非尋章摘句者比也金芝倡建書院其願

力甚宏而卒能如所請有志者事竟成矣自芮姚以下皆豪於詞章而田錫李
朗能鑑人倫景賢不慕時名其尤爲傑出者與

章甘夏羅傳第一百四十一

章星文字人龍溪水人諸生通星緯奇門之術每占輒中富脊力能直行壁上
數步喜游浙賊登舟劫之星文徒手奪械擊賊於頂旋轉數周乃挾一賊擲岸
上羣賊驚遁年七十八預定死期而卒稍後同縣有伍大綏亦絕有力嘗縛虎
以除民害上元余旻爲作殺虎行焉旻字秋農好聚書專以治經爲事桐城姚
鼐亟賞之

甘鳳池江甯人以拳勇名天下而狀恂雅如書生駐防旗人有欲試其技者令
於小門口橫肱石上經牛車數十輪輾之了無傷痕觀者駭服嘗醉後與人角
藝以酒甕倒立於庭兩指持竹竿一足立甕底令眾曳之屹然不動及手一開
曳者咸仆又於十廟觀劇立人叢中人莫敢近有跛丐來故作擁濟狀叱之不
聽反與爭觸其怒揮拳奮擊眾爲勸解丐者笑曰雞肋何足當尊拳受之無所
苦乃大愕欲叩姓名而丐已不見或謂爲仙自是鳳池乃不敢復使氣矣後以
任俠結黨與張天如輩同繫獄終脫於難卒葬鳳臺門表曰勇士甘鳳池之墓
夏靈僧江甯人性任俠勇與甘鳳池齊名喜借軀報仇犯法不可悉數善避脫
未嘗罹於罪後有陰爲不法事者官獲其籍所載數百人然不得主名逮眾考
訊或瘐死牢獄靈僧慷慨歎曰是事也本於吾無與然吾計生平殺人不下數
十百天道好還吾庸得免乎今亦何惜餘生而不以易眾命即自詣官言此事
靈僧所爲無與眾事官不信反覆考掠終無異辭獄定獨誅靈僧而數百人皆
獲免

羅彬文上元武生少學於甘鳳池盡其技嘗日暮獨行山谷中有狼五環而欲
噬之彬文手適無兵遂急持一狼後足借以擊四狼四狼與所持皆碎首無一
活者其勇悍類如此然彬文懲於靈僧不與人競人或有犯者輒辭謝退避怯
然若無所能狀每日今之習拳者以善鬬爲勇夫所貴乎勇者爲人排難解紛
抑奸强而扶善弱也必待鬬乎則所爲卑不足道矣吾少時有相約助鬬報恩

寺者吾止之初不聽兩敵相邀各數十百人吾後至解衣四顧無置處遂兩手抱佛殿大柱離礎數寸以足蹴衣置其空際曰善爲吾守衣是時殿梁格格有聲四壁皆震動衆大駭不敢鬬而散彬文言此時年八十頹然老矣衆疑其妄時天適新雨彬文遂棄杖著屐出行街滑石上往來如飛衆乃信之未幾以疾卒於家

論曰星文以文兼武未嘗自矜不得已而後用之俠而儒者也鳳池之勇傳之者或過其實取其可信者著之靈僧屢干法禁而卒以死脫人於罪得處死之道矣彬文温温善藏其用彼以力自雄者盍奉其語爲圭臬哉

楊方張蔣錢傳第一百四十二

楊大灝字篛穿上元人性至孝幼喪母哀痛扑地絶而復蘇者再雍正十三年舉於鄉乾隆元年成進士通籍後設義學以教鄉里子弟多自興行同時唐仲熊字虞臣江甯諸生少孤事母孝母沒啜粥三年不入私室既葬朔望必詣墓展拜焉丁夢橙上元諸生年甫冠侍母病目不交睫衣不解帶者二年居喪哀毀逾禮父老晨夕承歡必得甘旨以進父年八十六終夢橙泣血悲號兩目盡腫家貧破產營葬朔望拜墓往返八十餘里年七十餘春秋祭掃徒步如常

方步溟字耀薇號融川上元人幼孤貧從叔父箴一學博極羣書奉事祖母朝夕不離既補諸生學使將以優行貢步溟恐不得侍養固辭學使卒貢之而步溟竟不赴廷試居冶城山破屋數椽嘯吟自得受陸氏託孤之重爲成就其三子及祖母終步溟亦隨逝年僅四十有白鶴降庭之異

張純如字永誠句容人性至孝以貧不能讀從事行伍得龍潭把總乾隆十九年以押石運功議敘催純如赴驗純如不往曰吾所以希圖薄俸爲養親計幸得少慰復奔走宦途致父母離別之感可乎後擢至溧水守備從弟灼如字文英嘗拾遺待其人還之

蔣襄培字占南高淳人父篤臣有隱德襄培能文同縣孔毓儀見而歎曰自吾友張彝歎外當讓此子出一頭地父年九十五襄培隨侍不離左右居喪年已六十矣寢處苫凷者數月與從弟際培極其友愛朝夕過從以歲貢生終時同

縣孫捷字揚章童時知定省之節父講學里中日昃必躬迎以歸母紡績依燈下讀書居喪三年不進鹽酪乾隆三年始舉於鄉

錢士揚字以功江甯人少孤七歲時母病臥樓下火起士揚自塾奔歸抱母號突火頓息母沒廬墓三年有白烏結巢之異乾隆三年以孝　旌門建坊梅岡

時同縣翁與吉字啟吾事母劉盡孝一日適市聞鄰火延宅急歸門已不可入知母未出輒冒火以進抱母在室四圍皆燼而此室獨完焉與吉子之楨倡修南門橋以便行人之楨子士仁亦以孝友好施聞又周禮字維寅號敬堂句容人居劉巷父紹岳卒未葬家人不戒於火廬舍盡燬禮以身蔽柩呼號不去而火遂熄會歲荒捐重貲以助振復爲食於路鄉里多取給焉

論曰楊方蔣孫諸君皆以儒生躬行孝道不驚奇行而自合於中庸張純如不赴部驗藉微祿以養親求之武人中尤爲難矣錢翁諸人皆忘軀以殉親而火卒不能害敦謂天道無知乎哉

第一百四十三冊

陶紹景　周際昌　紹景孫渙悅　孫溶等　渙悅子定申等　賀鳴諧子濃　淯　淯子廷棻　徐渭瑛

袁錫　王銘琮　陳文樞　黃怡祖　蔣乾　乾曾孫紹和

夔　王銘琮　陳文樞孫瑞朝　李文在從子一鳴等　汪銓孫敬銘

第一百四十四冊

戴之泰　宗人文燦　吳烺　汪沁　沁子鎣

許光泗等　汪濤　葉永甯等

涂逢豫子長發　陳嘉謨　汪修鏞等　甯楷　宗人凰　譚聖道等

吳近光　逢豫宗人曉　陳製錦　沅　煊

第一百四十五冊

管需　陳泰庸　綱　需孫同　金鐘　高城　蘇紹祖　鐘子來瀛

同子嗣袞　沈路　龐　陶兆福等

第一百四十六冊

秦大士　談羽豐　大士子承恩　承業

孫耀曾　繩曾　象曾

第一百四十七冊

陳步瀛子廷碩　孫寶儉　從弟淼　淼子廷桂　從弟燦勳　宗人寶廉　鄭製錦子塏　孫紹裘

廷桂　從弟燦勳　宗人寶廉　鄭製錦子塏　孫紹裘

廷桂孫魯　宗人桂林等

董敎增父以學
孫宗遠

第一百四十八冊

泠震金子宜南　孫夔言
宗人向陽　談官誥　范銓子承祖　承典　吳球子介寶　孫綸紱
從子承恩　陳公綬　陳炳文

江甯陳作霖伯雨纂述

陶賀王李汪傳第一百四十三

陶紹景字京山號慕庭江甯人性至孝年十二母疾刲股療之乾隆三年舉鄉試第一除大姚知縣調永昌丁憂服闋選松溪轉臺灣其在雲南民風樸陋務以德爲化及至福建民詐很健訟乃以嚴法繩之尋攝淡水同知任滿當遷遽引疾歸乙巳大荒以千金徧散族人家居幾五十年溫溫長者日未嘗言人過嘉慶初重賦鹿鳴年九十六卒臨沒召諸子曰吾家幸獲溫飽凡遇可以濟人事勿吝貲財貽守錢虜羞工制藝與同縣周際昌齊名刊有陶周合稿際昌字筠溪乾隆六年舉人考授中書性倜儻居京師十餘年未嘗干要人與人交有不可意即閉門絕之以是積與俗忤年五十餘卒曾孫恩字春橋諸生紹景孫溪悅字觀文號怡雲嘉慶十二年與弟濟愼同舉於鄉官至戶部郎中陽湖洪亮吉其契友也著有自怡軒小稿時與亮吉善者江甯又有孫溶燕以均溶舉

乾隆四十五年鄉試充　四庫館總校居京師亮吉
以詩與亮吉唱和已而亮吉被謫戍則江甯陳淯
坦迎候資給其題萬里荷戈集者則上元孫韶及
雨詩爲儀徵阮元所賞人呼孫春雨著有春雨樓詩
生性冷靜工詞著有紅豆郎人詞鈔渙悅子定申字
禮法與方先甲汪雲官李鈞善爲執友道氣益然亮
以諸生舉咸豐元年孝廉方正嘗建餘霞閣於城西
所定申弟定求官衢州同知咸豐十一年粵賊擾浙
賀鳴鶴字鐸夫號律禾六合人少爲方苞弟子工古
瑛黃怡祖蔣乾同縣袁錫夔同舉於鄉明年又與鄉
值歲洊饑設法振濟更編保甲謹防禦民賴以安
殿傷大功服兄前官欲以二人同坐爲避重就輕
與論抵民咸稱快教黨馬朝柱逸犯也陵東鄉馬氏

朝柱匿其村有異圖人皆惔懼鳴諸召馬氏長老詰
修明倫堂以終養乞歸百姓立生祠祀之晚號練峯
春秋三傳集解讀史偶評離騷直解練峯文集徐渭
敬久而彌篤既官陽曲知縣有德政淡於仕進引疾
族鄉黨稱之年七十餘卒黃怡祖字寅先號丹崖博
工詩王銘琮其弟子也藏其丹崖詩稿於家蔣乾字
學燕居衣冠未嘗不整素精形家言嘗卜兆於鍾山
貴然不久吾不願子孫一發遂已也既官六安學正
潔己不染轉含山教諭告歸年逾八十猶手不釋卷
家營即前所自擇地焉子東昂諸生曾孫紹和字蕘
淡雅工詩居近西苑每行吟金鰲玉蝀間有天際遨
選直隸新河知縣丁憂服闋補四川富順知縣轉巴
三月訟獄一清地當水陸之衝適忠州民亂大兵會

民張關山素藪盜錫夔捐建塘卡招集居民踰年成聚名新興鋪行旅便之又
脅治積盜鄧二兄弟尋攝達州知州卒於官鳴諧子灝字魏觀副貢生有文名
性剛直好面折人過人有善亦稱道不置人以故畏而愛之乾隆五十年大荒
罄田以供食并分給鄰里之貧者著有幼峯詩存灝弟涊字劬菴爲陝西巡撫
秦承恩記室著有秦中先正言行錄關中聞見隨筆潼關建置考幕府末議涊
子廷棨字敬之諸生咸豐八年賊圍六合急與其弟廷壽書云逆燄鴟張邑城
莫保子躬與守陴義在必死特不能與弟聚首爲憾耳城陷家人同死者凡二
十二輩廷壽字靜之同治三年舉人著有潔玉堂文稿六峯憶草抱甕詩鈔
王銘琮字禮圻號肅堂上元人祖朝政從祖朝德皆孝友好義銘琮舉乾隆九
年鄉試除監利知縣廉潔自矢聽斷如神有王青天之稱累遷吉安知府檄審
鄰境疑獄屏除侍從據案研訊必得情而後已又捐修白鷺洲書院求歐曾二
氏嫡胄送入肄業拔諸生之才者飯之署齋俾與子共學官終浙江運同子夔
憲乾隆二十七年舉人官中書稍後以循吏官湖北者陳文樞字鄴侯號西山

亦上元人乾隆十八年副貢以覺羅館教習除漢陽知縣轉武黃同知署武昌
知府廉明寬厚以善教民引疾歸武昌民爲立去思碑文樞子光炎諸生光炎
子瑞朝字松雲六歲喪父事母至孝母病風痺侍疾維謹每冬月常使妻李伴
母宿二十年如一日比居喪年幾六十猶作孺子泣焉以歲貢生終瑞朝子逢
年鶚年同治咸豐三年之難逢年子槎字月江性汪謹從汪士鐸遊亦諸生
李文在字韞華江甯人以諸生官梧州同知攝蒼梧縣事吏才精敏案無留牘
尤明於聽斷有樵木橋人余阿呂訴邱以誠爲其父舊僕今已致富而毆己以
文契呈驗遂拘以誠至以誠言與阿呂以索逋相毆則有之若云舊僕實誣甚
文在遲疑久之命取康熙字典至閱畢笑謂阿呂曰此僞契也阿呂不服文在
曰邱字向無偏旁至雍正年間因避聖諱始加阝而爲邱據稱以誠賣身在康
熙五十九年邱當無阝今契內徑寫邱字其僞可知尙何說阿呂懼伏罪遂重
懲之而追欠還以誠自是無敢以虛辭控者後歷升至湖南布政使卒官弟文
城字鎭野醫名重京師文城子一鳴字績成諸生性嚴正處事有方與弟永涊

字潁川俱工醫永湻子保和字藹亭一字二樓亦諸生品學端粹一鳴子應庚字鶴年亦以醫名咸豐六年粵寇犯秣陵關遇害與文在同時有孫敬銘字魯臣高湻人乾隆二十七年舉人以揀選得知酃縣燭僞察奸當機立斷縣中僧多不法敬銘嚴懲之曰此輩不知　皇律何知佛律尋署永順知府乞歸見有僧入村必逐之

汪銓字晉揆江甯人居雞鳴山麓幼果毅善刀槊初爲漕標千總漕督顧琮奇其才試以事皆辦先是淮安運丁輪養軍犯犯凶暴運丁苦之銓請歸驛當差鎮江舊有私例錢銓以之代丁完納積逋乾隆七年以琮薦擢德州衛守備衛有屯田在山東直隸諸州縣民食賴之會九閱月不雨銓徒步禱於清源廟三日大雨時謂之帶來雨又屯缺賦浮銓躬查荒畝續爲開墾以均其利衛雖漕屬其時刑政未盡歸州縣銓悉心聽斷務得其情大學士劉統勳有事東河嘗飛檄召之至則曰聞君名急欲一見耳及告歸兵民皆焚香泣送舟泊運河夜有盜舟婦呼曰此無物可劫但送汪守備歸耳盜曰汪公清官我知之遂太息去其德之感人如此年八十而卒

論曰陶賀王李皆能以文雅飾吏治而斷獄明決尤推韞華知縣安可不用讀書人哉晉揆雍容裘帶以武員而有吏才生值承平之世不必以謀勇見也清風亮節盜亦知之則所以致此者洵非矯飾所能得矣

戴吳汪陳甯涂傳第一百四十四

戴之泰字連茹六合人雍正十三年拔貢與兄之翰高湻許光泗同舉乾隆三年鄉試考取中書博學好古嘗偕盧文弨考證經史著有周禮集解稍後其宗人文燦字雲軒居東鄉新篁巷性孝友好施予耆古工書隨父廷楷客揚州得與其地名士遊學益進安定書院山長吳鼒賞異之道光元年舉於鄉以父年邁不應禮部試父沒後遇大挑年親友勸行潸然曰人子讀書所以求祿仕者欲博父母歡耳今二親俱逝何志於此耶卒不赴居恆博覽羣籍於聲音訓詁致力尤深善談名理而束身甚嚴無晉人放達氣習著有石城遊記竹齋印譜種梅書屋詩草許光泗字步東生有異稟讀書日記千餘言事親孝叱咤之聲

不及於狗馬敬叔父母如所生嘗館於某商家其子弟驕縱厭苦讀書請師作程文示之光泗曰是虛拘貨取市道交也遂辭去光泗宗人大文字肇百以副貢除祁門教諭淹貫篇籍工詩能文嘗應知縣朱紹文之聘與邢景暘張世留分修縣志焉

吳烺字荀叔號杉亭上元人始祖轉自六合遷全椒祖雯延始居金陵父敬梓字敏軒以諸生舉博學鴻詞病不克赴烺應乾隆十六年　召試舉人以中書出爲山西同知疏節闊目眉宇軒然工句股旁要之學并善詞著有春華小草時同縣有汪沁字茹林號蔗村乾隆十二年舉人官至歸化同知著有右山草堂集沁子鎣字文亭號匠門舉乾隆二十九年鄉試性冷峻不事干謁主講太湖新安書院士式其品其宗人廷梓字與恭號霽亭跛一足自署其門云有可用才貧且疾無他樂事醉而歌晚營壽域偕友人吟飲其中焉

汪濤字春江一字亦山江甯人乾隆十七年春與江浦葉永甯張永升六合胡玿同舉於鄉是秋成進士官至衛輝知府撰述極富有近山樓稿福慧錄胞與精言畏天粹語天理勸懲錄以俟編生生說三畏詁略勵行大文章子雲松字茂華諸生著有滄浪逸韻葉永甯字駿聲內行敦篤工於爲文官五河教諭子世榮字森亭諸生工書孫得輿字魯菴道光五年拔貢張永升字大猷官四川榮昌知縣不施鞭朴民自畏懷卒祀名宦子屺瞻歲貢生孫鄯生字介石工醫咸豐元年以老賜副榜故江浦人稱文行之優者曰前有張葉後有陳瞿陳澍字以時嘉慶五年舉人瞿春字震東歲貢生胡玿字蘊高官國子學正著有禺山文稿時六合又有汪修鏞字在東由貢生入貲爲知縣累升桂林知府所至有惠政尋署廣西鹽法道卒修鏞子世泰字履清一字紫珊錢塘袁枚壻也官河南知府家居築綠淨園洪亮吉孫星衍張問陶嘗遊讌其間性好施倡修西鄉陽都諸橋著有碧梧山館詩鈔世泰弟世澤援例爲湘鄉縣丞以獲盜功歷署耒陽新化知縣就升湘鄉幹練有吏才世泰族弟世漣字問渠以貢生就職布政司經歷親老不赴性慷慨尚義世漣子芳慶字仲香豪俠有父風芳慶子達亨字會乾亦好施濟

陳觀光字賓五號梅亭江浦人乾隆十八年舉人三十四年進士選庶吉士改刑部主事歷員外郎遷禮部郎中日從太僕卿陳兆崙游討論經史研究詩文

拔彻導窆無囂嘯纖仄之習潔身寡欲恪慎當官大學士劉統勳服其介節尋
記名以道府用遽謝病去主講白鹿書院以朱子遺規訓士著有館閣存眞
弟近光字庚九號蘭谷者學能文倜儻自喜以諸生終觀光子松林字鶴堂亦
諸生性好施鄉鄰多受其惠者松林弟謨字在嘉號虹樾幼稟父訓銳志劬書
足不下樓者六年遂精通三傳尤好訓詁之學乾隆五十三年舉於鄉嘉慶四
年成進士選庶吉士改戶部主事左遷輝縣知縣尋引疾去主講上黨書院栽
水奉親研經樂志訓士以立品爲先著有傳經書屋詩稿
甯楷字端文號櫟山祖汝德居江西南城康熙中死耿精忠之難父奠宗匿積
灰中以免遂至江甯占籍焉楷少孤貧嘗賣卜於市江口村人延爲童子師家
中僅有四書五經文選古文乃日夜讀之無倦江甯知縣張嘉繪過聞書聲入
與語異之試以文歎爲奇才言於布政使晏某以童生送入鍾山書院肄業遂
師吳縣楊繩武爲文學日以進旋補諸生乾隆十六年應　南巡召試取二等
舉十八年鄉試明年中明通榜進士授涇縣教諭會歲荒平糶倉穀縣書役盡

售與相識之家而楷所分菅一廠禁不得行因忤知縣爲所中傷罷歸東流知
縣蔣某延主菊江書院講是時江水忽漲對江蓮花洲者田廬皆沒男婦攀樹
杪以待援楷聞之因捐貲僱十數舟渡之無何洲樹淪水中蓋全活者數千人
嗣掌敬亭潛川正誼蜀山四書院教一如在菊江日年八十與吳理齋輩爲五
老會又十年乃卒著有繫辭傳左傳聞見略同學書院志懷德記愜心堂閒話
喻義堂醫說菊圃偶談修潔堂集子承熙字思載諸生宗人墅字仙磐工雕刻
竹器有明濮仲謨風致時學官以文名者又有同縣譚聖道及上元朱上池朱
本楫聖道字用中面白如玉須長過膝爲名諸生三十年遠方來請業者學舍
不能容至佛寺處之旋充乾隆十一年歲貢除如皋訓導有善教之稱其子
亮采諸生上池字崑發乾隆三十五年舉人授銅陵教諭性誠實學有根柢尤
諳明代故實居龍蟠里闢後山竹影居數椽爲城西勝境所謂盔山園也本楫
字涇舟號浩瀾乾隆二十五年舉人三十六年進士官定遠教諭性淡遠常以
詩酒自娛好談神仙縹渺事王友亮嘗師之著有碧霞詩草

涂逢豫字長卿一字懌堂號菰溪江甯人從父學詩字翊言號茗樵康熙四十四年舉人四十八年進士除中書有學行逢豫少從受業作紅豆吟林於閻詩名譽大起督學夢麟賞其文欲延入幕以母老辭薦嚴長明以自代已充乾隆二十二年優貢遊燕趙間越二年舉順天鄉試選潛山教諭夙與同縣陳嘉謨陳製錦及上元吳近光友善喜爲綺麗之詞晚年寢饋左司乃證悟境著有山墅集鳳城編皖江集晉遊草通潞集淮海錄灊陽錄蜀遊草陳嘉謨字泰初乾隆九年舉人天性肫摯與人交有終始年四十餘遘奇疾卒陳製錦字組雲諸生少落拓不羈後深自檢束詩名盛一時有貞娘墓詩辨雨花臺馬湘蘭墓之非考據頗詳贍吳近光字訓行號邵窠亦諸生善屬文工書性耆酒每攜榼醉遊都市旁若無人以貧困卒逢豫子長發字松岩乾隆三十三年舉人選江津知縣擢眉州知州生平和易接物服官三十餘年謹恪勤勞及歸宦囊蕭然尋卒宗人沅字問渠諸生耆飲善畫曉字徹儒號爽亭乾隆五十一年武舉性孝謹精醫術年八十四卒著有竹香堂近詩最後有名煊者字宣之諸生嘗從績溪胡培翬遊爲漢魏經師

表於正史外蒐輯頗勤咸豐三年江甯陷煊衣冠端坐集家人自焚次子兆芬殉焉煊從弟嶼字我齡亦諸生遇賊不屈被刃死

論曰戴吳汪陳諸君皆以文學受知於有司者也而櫟山之遇合尤爲奇特長卿族人以詩書綿其澤宣之經術重於一時卒能死節不屈文人於是增價矣

管金傳第一百四十五

管需字晴雲上元人高祖世富字成宇明諸生　國初隱居不出祖軾父嘉穫皆諸生需生而能文年十八舉乾隆九年順天副榜以教習選潁上教諭會振泗州水荒需奉檄稽查戶口而知府某以人數過多欲裁其半需爭之執不聽需抗言曰如是則民且爲亂亂則罪有所歸公能任其咎乎某驚悟遂發振如所查數及振亳州長官遣吏役數人從呂吏者中點而外愚需一見知之曰此吏不可用眾不以爲然也既至州按籍與振自爲識記而呂吏不知竊其冊虛增數十戶需召至指示曰若果欺我矣立予杖逐歸自是無敢舞弊者轉鳳陽教授值鳳臺連歲饑知府喬人傑檄需及屬官往振有康雞子兄弟者故官爲

偷知縣陳某以例不與振雖子怒各持長槍譟而進刺某傷額劫振金去眾官
行振他村者聞之率中途返惟需獨進比入村饑民洶洶擁道且出惡言需厲
聲問若等反乎抑求振也眾皆曰求振耳曰吾持振金來而若等擁道使吾不
進此其意豈欲振哉眾語塞寂然需又曰若知康家兄弟乎今捕得禍及宗矣
若等與其效彼而死曷若得振而生眾遂散迄振畢卒無事俄升四川仁壽知
縣未上卒年六十二需少以詩名在京師日所與遊皆一時聞人兄弟三人長
大勇諸生次敘秉平知縣皆先卒需教養諸姪至成立戚友貧者必竭力周之
著有濠梁遺集時教職以振得名者深水陳泰庸字惕亭乾隆四十二年拔貢
選寶山教諭檄勘崇明水災早夜按行不遑寢食調貴池學歲又荒散振勤瘁
一如寶山時尋卒著有鶴雪堂詩鈔其子恭寬敏孫秉鐸皆諸生泰庸宗人綱
字薇衫乾隆十七年舉人十九年明通榜進士選五河教諭辦振廉明民愛戴
之需孫同

同字異之父郁字西京早卒母鄒撫之成立同長而狷介寡言以諸生肄業鍾

山書院會歲荒振饑當事欲以購穀餘資增諸生膏火同以其名不順力辭之
早游桐城姚鼐之門治古文辭與梅曾亮齊名安徽巡撫鄧廷楨招之入幕曾
亮及馬沅汪嘉昇皆先在同從容談讌於其間嘗擬言風俗書謂今之風俗獎
在好諛而耆利語極切直又有擬籌積貯書禁洋貨議與鳳陽守令書於世變
所由皆若逆覩辭多故不載道光五年舉於鄉主試陳用光亦鼐弟子語人曰
吾不多持節校兩江士獨以得一異之自憙也屢赴會試不售年四十七遽卒
著有七經紀聞孟子年譜文中子考戰國地理考因寄軒文集皖水詞存妻朱
芬字浣芳工詩著有浣芳軒集子嗣復字小異博雅好經術一時耆宿之士多
折輩行與交又研精算數窺代微積之略遭亂旅卒同弟子沈鎔字南金亦上
元人善治經事同甚謹早卒同為哀詞以弔焉

金鍾字鳴廷號問山江甯人與康熙時著乘風居聞見錄之金鍾非一人早失父母事繼母極孝以
貲為貴州某縣典史黔民不知種麥歲屢告饑鍾乃購種教耕不避風雨躬親
勸相地以豐饒著有倚雲山房詩存時以佐雜得循雅聲者高城上元人為武

岡峽口巡檢苗民爲逆率鄉勇數百人深入賊巢斬獲甚衆賊不敢逞歷至乾州同知蘇紹祖字榕菴江甯人以工筆札爲長官所重官東河主簿有某甲宿族子家其人夙與紹祖雅故一旦負官逋遁族子云紹祖實縱之紹祖於是傾家代償既而其人弋獲乃免著有向山堂集山秀堂稿鐘子來瀛諸生學務根柢於六書訓故尤有傳授家貧抑鬱不得志恃弟鼇以爲活鼇給養之無所吝時人兩稱之

鼇原名登瀛字偉軍一字曉六性亢直能面折人過而學問詳洽與金佐廷金志伊齊名人號東城三金佐廷舉嘉慶六年鄉試志伊字莘農號雲山以經術爲姚鼐所賞嘉慶十八年亦舉於鄉惟鼇困於諸生爲詩文頃刻千百言鄉里文獻尤所究心嘗著金陵待徵錄分志地志人志事志言志物爲類凡五初稿甚富謀付刊工費頗鉅或請以貲助不屑也因自削其稿僅存十卷壻章鼎弟子陶兆福字平叔上元諸生雖居湖熟不類鄉曲士張燦章字雲卿上元諸生翁覲宸字北屐江甯諸生頗任蒐討之力焉朱緒曾序其書以爲盛仲交之流亞他所撰述有讀左披微五經辨異四書辨異元甯忠義祠祀考輯補祈澤寺志湖熟小志桐琴生文集鷺藤花館詩鈔紅雪詞野菜譜秋花譜

論曰晴雲問山或爲儒官或爲末秩似不能有益於民而皆著循良之譽亦何官不可有爲哉異之偉軍古文考證各自名家其書具在談文獻者奉爲秘寶矣

秦氏傳第一百四十六

秦大士字魯一一字磵泉號秋田江甯人曾祖應瑚明末寇亂自安徽太平避至金陵其妻方遇賊不得脫拔簪剚地赴池水死經其玄孫承業奏請　贈一品節烈夫人應瑚生邦燦邦燦生某爲江甯縣書吏性慈恕時有齋匪滋事縣獲其冊著籍者數百人某悉焚之而自請議罪事遂寢大士其長子也生而穎異瞻視有光十歲能屬文精篆籀及諸行楷法與上元談羽豐同舉乾隆十三年鄉試十七年成進士　廷試一甲第一授翰林修撰擢至侍講學士典福建壬午科鄉試得士稱盛選授　皇子書最勤慎告歸養親杜門不出卜居武定

橋東爲明大學士何如寵舊宅取歐陽永叔瞻望玉堂如在天上之意名其園曰瞻園中有東山樓自撰楹聯云辛勤有此廬抽身歸矣喜鳥啼花笑三徑常開好領取竹簟清風茅檐煖日蕭閒無箇事閉戶恬然對茶熟香溫一編獨抱最難忘別來舊雨經過名山日與子弟吟諷其中年六十餘卒著有蓬萊山樵集談羽豐字牧堂以舉人考取中書出爲武昌知府歷湖北鹽糧二道按察布政兩使歸築室冶城山麓讀書講學年八十卒著有四書彙解晚翠軒文集海桐書屋詩稿羽豐從弟羽儀附其孫泰傳大士弟上士字賢書一字筠亭諸生大士子承恩承業

承恩字愼之號芝軒乾隆二十五年舉人二十六年進士選庶吉士授編修轉中允出爲九江道調建延邵道升福建按察使徙陝西擢四川布政使歷湖南陝西就進巡撫生平精於考据尤好地輿之學會

帝以涇渭清濁爲詢奏覆稱旨略曰臣謹查涇水發源甘肅平涼縣笄頭山東流至長武縣入陝西境又東至高陵縣入於渭渭水發源甘肅渭源縣鳥鼠山東流至隴州入陝西境又東至高陵縣與涇會其地即禹貢之渭汭今名上馬渡臣遵奉諭旨即馳赴該處并泝流至長武隴州確加察視查得涇水一道約寬一二十丈不等入陝後并支流一十有四現在桃汛初過水勢漸澄其流與江漢諸川相似渭水一道約寬七八十丈不等入陝後并支流三十有三現在桃汛雖過水勢仍渾其色與黃河不甚相遠至合流處則涇水在北渭水在南涇清渭濁一望可辨合流以後全河雖俱渾濁然近北岸數丈許尚見清泚過此七八里外清濁始混而爲一隨傳兩河船戶及傍岸居民詳細詢問僉稱涇水係石子底四時常清惟春日雪消冰泮及夏雨暴漲時各處溪流匯集衝激奔騰以致河身渾濁遂與渭水無別十數日水退泥澄仍復清駛如故至秋冬間更爲澄澈水底石子一一可數又間遇渭水盛漲倒灌入涇涇口內六七里亦皆渾濁然傍岸處仍係清流渭水係沙底水挾沙行四時常濁從未見有清澈之日並據稱涇河當水靜時可以隨汲隨飲渭水則無論四時必須澄淨然後可飲等語臣隨遣人試探涇水實係石子底渭水實係沙底並於二水急流處各取水澄之涇水一石澄滓三升許渭水一石澄滓斗許臣查勘既確復又恭讀聖諭并取詩意釋之在作者明以潔清自喻言涇水本清自入渭以後不得不合而爲濁然其清處自在故下句接云湜湜其沚許愼說文湜湜水清底見若本體既濁安所得湜湜者耶謹按毛亨傳云涇渭相入而清濁異語意渾融初未言二水孰清孰濁也鄭康成箋涇水以有渭故見渭濁雖語意不免奧曲然明言渭濁不言涇濁也是漢以前本無涇濁渭清之說唐初傳本乃以鄭箋內故見渭濁爲故見涇濁始欲以濁屬涇陸德明釋文定爲後人所改而又云涇濁水渭清水殊與箋意未合孔穎達因之直解爲故見其濁而經義愈味矣然竊揆其致誤之由蓋亦有故漢書溝洫志涇水一石其泥數斗夫一石之水至有數斗之泥誠不得不謂之濁既以濁歸涇自不得不以清屬渭是以潘岳西征賦即有清渭濁涇之句而唐人解經亦多因此而誤不知漢書謂其泥數斗者特舉當時所利而言言其衝激之一時耳谷風謂湜湜其沚者專取潔清自喻言其潔清之本然也凡水當暴漲時無不立見渾濁江漢且然何獨於涇而加以濁名乎查陝西通志載明季修廣惠渠議引古碑云四月閉涇口防濁渭淤渠七月啟涇口引清水灌地等語可見涇水當四月後七月前始間有濁時餘則恆清秦漢時河高渠下引水甚易故利其濁不取其清唐宋後河下渠高防有淤墊則又引其清而拒其濁渠水爲民間衣食之源以時啟閉垂諸

貞石千萬人所共遵守以視經生之曲說雷同文士之陳言勦襲者洵爲確然可據至渭水之濁前人固罕言之然蘇轍詩如滾滾河渭濁外尙有渭水帶沙渾之句轍少遊秦中其明言渭濁見於吟咏者不一斷非率爾操觚又實雞縣志有云邑南諸川半發源於秦嶺其注漢者清則同漢注渭者濁則同渭又渭自隴州石門來逕縣南入岐山境尋其注者而詩顧云涇以渭濁何也等語雖一邑專志未能於涇渭清濁之間詳加考正然以守土者紀其本邑山川亦明指渭水爲濁則其言益足徵矣伏思唐人說經類多拘泥總因墨守舊聞遂致有乖經義今就臣所目驗參考碑乘博詢土著居民涇水實清渭水實濁毫無疑義但谷風一詩佔畢者童而習之率皆因仍舊解莫有知其非者我 皇上萬幾餘暇偶一指示遂正千古相傳之誤臣學殖淺陋無能仰贊高深細繹 再三不勝欽服

嘉慶初勦辦教匪請蓋屋棲截留難民給銀鄜被害良民詔許之俄以捕賊不力謫戍伊犁召還以主事用八年拜江西巡撫篤志民事遇有偏災憂形於色請蠲籌振卹卹忘寢食奸民廖幹周作亂捕斬之召爲左都御史升工部尙書調刑部署直隸總督旋回任以議宗室敏學罪降編修卒子耀曾字遠亭號雪舫性和雅工詩古文辭嘉慶十四年舉順天鄉試官至兵部郎中卒著有鳳梨書屋文集銅鼓齋詩鈔澹然居駢文冶城簫譜白門詞略雪園詞話其妻畢字還珠兩湖總督沅次女也生有宿慧工詩詞善琴年十九歸耀曾時承恩方罷官家道中落畢罄嫁貲爲家計賢聲溢戚黨事翁姑孝嘗

封臂以療舅疾姑錢失明十年皆畢左右扶持之咸豐三年粵賊陷江甯謂家人曰我家世受 國恩不可從賊吾志定矣遂率家屬二十人皆投水死著有絳雪齋詩集詞韻辨譌

承業字補之號易堂天資超卓所讀經史閱誦不遺一字乾隆三十五年舉於鄉四十六年成進士 廷試二甲第一 承業初擬一甲第一長洲錢棨第十高宗以本朝無二元乃改棨榜首而置承業於是散館除編修五十一年充順天鄉試同考官尋選授 皇子書五十四年典山西鄉試六十年升國子司業嘉慶三年丁母憂服闋補原官以事降編修旋擢右贊善與纂 高宗實錄十三年從 幸淀津呈進詩冊蒙文綺之 賜轉右中允司經局洗馬洊至侍講乞病歸生平性嚴冷言眞率有睥睨一世之概其直 上書房最久 宣宗在藩邸承業盡心啟沃每陳說大義根據經訓卽音讀務求詳覈受知遇最深嘗論書法 宣宗日余喜柳賜以趙孟頫淨土詩眞蹟一冊及道光元年繳還 諭將御跋徹去仍以畀之又 諭侍臣摹字讀喧音不讀薰音爲秦師傅所長 及 踐位首被徵召先是十九年江蘇大旱米石銀八九兩承業因總督百齡詢救荒策

對以請帑百齡曰川楚餉需資江浙即得請亦緩當就本省勸捐此非德望素
孚者不能先生之責也承業家故寒素貨其壽星橋居宅得銀三千兩爲鄉里
倡積捐三十餘萬兩自總督以下又捐十餘萬兩采買平糶散振施粥請善政
次第舉行以故是歲雖大饑而民食無害百齡欲據情入告承業笑曰攘人之
有以爲已功非義所安也辭不受獎至是　詔江甯布政使恤敏存問敦勸就
道承業聞　命即行當事厚贐皆卻之抵都猶在穿孝期內承業白袍跪午門
外具摺請　旨　詔遣侍衞趨迎並　命先叩　梓宮再召見承業伏地
慟哭　上撫慰不止是日　召見數次　賜克食四器　上與語輒
稱師傅即與臣工言亦呼秦師傅而未嘗名也嘗　諭及前直書房時事因語
左右曰使非天假師傅之年朕焉得再與晤對時承業年七十八矣嘗進見帶
二侍臣皆失色承業從容拾起叩頭退　上命將斷鉤呈視承業奏此係
燒料非玉質　上命侍監取　御用金鑲貓見眼黃色絲縧扣帶　賜繫
罷遇如此者非一舊　賜第在東華門外其再　召用　上欲以第賜
之承業奏來京僅攜子一人毋須大宅叩辭不受　賞給人蔘一觔

欲以工部侍郎官承業諭大學士曹振鏞傳知承業面奏曰臣兵刑不知錢穀
不知若在其位而不謀其政是曠官也不敢奉　詔　上嗟歎久之遂除
翰林侍講學士仍在　上書房行走承業既受　上倚任益勤獻替其造
膝所陳語悉外弗得聞適當事有加賦之請承業疏謂江浙自遭災歉後元氣
未復戶鮮蓋藏且　祖宗遺訓昭然胡可不遵於是用事者不便之道光
元年九月坐語言不謹罷歸承業雅善藻鑑嘗飲百齡署中見江夏陳鑾賞其
後偉以兄子妻之後鑾仕至兩江總督六合姜士冠應童子試奇其文妻以第
五女士冠旋以科第顯江蘇知縣李某緣事下獄眷屬皆沒遺二女無所歸將
墮樂籍亟贖出爲擇士人嫁之江甯把總裘安邦有將略承業一日過其居與
縱談良久不告姓名而去會入覲　上問江南武弁有力能挽强而嫻謀
略者乎承業以安邦對卽日　召用安邦知薦由承業來謁謝承業拒不見曰
吾以爲公也豈欲人感哉安邦仕終徐州總兵人皆服承業之有卓識也年四
十妻徐卒遂終身不娶亦不置妾媵晚好形家言日徘徊山水間年八十四卒

贈三品卿十二年　上追念承業忠謚　特贈禮部尙書　二十七年
賜謚文愨并祭一壇　賞銀三百兩立碑建祠所著有和　養正書屋詩瑞
芝軒文集館閣詩賦字學啟蒙地理源流子繩曾字宜圃乾隆五十九年舉人
嘉慶十年進士由刑部員外郎轉御史剛直敢言彈劾不避權貴大學士托津
怙勢即指其違例事參之並糾巡撫徐頲諸不法狀時有鐵中錚錚之目道光
中以父師傅舊恩加四品卿銜象曾字季賢以父蔭　賜舉人選授裘眉知縣
同治二年滇賊來犯眾號三十萬以呂公車攻城城中僅義勇五百人象曾激
以忠義皆願死守蜀地舊產白蠟乃購得數萬觔裹以布囊令敢死士繩城下
燒攻具立盡賊駭退凡四十一日而圍解徙知雅安政聲卓著積功保至知府
并　賞戴花翎俄補越巂同知未上卒祀雅安名宦祠繩曾孫熾盛字漪園國
子生粵賊之變投文德橋下死其妻焦在母家亦自縊熾盛族父德慶字子雲
諸生性迂謹時陷城中不忍棄家去其妻于氏先溺其子女旋自裁以迫之德
慶顧家盡亡乃脫身入都晚遘顛疾卒

論曰禰泉文學優長雍容侍從科名以人重豈不然哉文慤戇直比於汲黯
宣宗篤舊　恩禮不衰儒臣之榮於茲極矣宜圃建言不愧其父季賢治
邑禦侮有才而婦女當患難之時皆能殉節化始閨門非虛語也

陳鄭董傳第一百四十七

陳步瀛字勤齋號麟洲江甯人祖應陛父士鉉諸生家故殖財以好施盡亡其
貲步瀛生當極貧勵精爲學妻裴破盤爲燈檠爲人壓線分其餘明讀書遂閎
傑於文詞舉乾隆十七年鄉試二十六年會試第一廷試二甲選庶吉士改兵
部主事遷至郎中職事修辦吏不能爲奸出補陳州知府自奉儉陋嘗舉室食
稷而於族戚助恤獨厚轉蘭州道升山西按察使未赴調甘肅讞獄平會平涼
府鹽茶廳回民作亂黨連數郡爲逆者麇聚通渭石峯堡而總督李侍堯乃西
追逸賊往靖遠獨留步瀛扼隴上以守步瀛於是盡拘爲逆者之家又脅其爲
間他縣者官軍初戰不利步瀛度賊必東犯陝西以隆德平涼當下隴之衝而
守衛單弱即撥固原兵分防然後奏聞其後賊果東犯不得逞　上以爲

知兵　諭督兵大臣事必與陳步瀛議之步瀛迎說事勢又籌糧饋入險阻皆給逾月賊平步瀛雖身未履行陣而功足相埒乃擢布政使　賞戴花翎入覲

上目之曰此書生似巴圖魯調藩安徽署中書吏皆江甯人步瀛臨之有恩誼而不以干公法適江淮大饑米升至錢五六十暴民脅眾爲攘步瀛徧至所部督吏振卹防捕盜賊全護疲困四邊得以靜謐遂以勞瘁致疾尋升貴州巡撫卒於官年六十子廷碩字既庭號景蘇少穎敏目短視而觀書甚疾乾隆五十四年舉於鄉六十年成進士當廷試時大學士和珅使人來言曰入我門登館選廷碩曰科名有定分吾父生不履權門若易之何以見先人終弗顧竟歸本班以知縣用尋考授國子學正遷助教擢宗人府主事轉禮部卒廷碩弟廷頊渾厚深沈好學不倦廷頊子寶儉字師吾嘉慶十八年舉人十九年進士除中書嗣以實錄會典館勞績應升寶儉不樂外任而同官有欲得同知者吏部以兩人當一例同官者曰吾年老矣若不得外任衣食子孫當一以累君寶儉不得已就武黃同知大吏以爲勤改補武昌當押運有阻之者曰押糧船至京重任也率巧宦得之今得一樸誠者敢以薦大吏心知所謂曰君言善吾更得樸誠百於君所薦者卒以命寶儉寶儉性篤厚不能爲美言諛詞謹於擇交而與人有終始屬以事力所能必竭其誠嘗與友人書曰建樹吾不能求繫援則吾不敢吾之宦境如是而已未幾卒於官年四十六寶儉子傳述字紹聞諸生性迂謹喜惜字紙爲文極速一日可七篇步瀛從弟淼

淼字耐畬號師渭乾隆十八年舉人工詩文善書弁精奕後除涇縣教諭年八十二卒子廷桂字香林以諸生入貲錄館議敘得貴溪縣丞升龍泉知縣居官不扶一人而事治縣有溺女風廷桂禁之不止乃遣人俟於水旁收育之其慈惠如此廷桂孫鲁字伯敏少孤貧勤苦於學道光十五年舉於鄉二十年成進士除刑部主事究心律例手錄全帙凡遇疑獄詳閱讞牘輒夜分不寢旋擢郎中因事罷援例捐復改補工部同治元年轉御史出爲衢州知府治齋匪巨案宥罪從無算調守杭州事無巨細必躬必親署杭嘉湖道累加二品銜會因餘杭楊乃武案罷歸里中善舉與同鄉諸君維持孜孜不倦卒年七十餘步瀛族

子燦勳

燦勳字載常號銘之父峴字瑤渠諸生著有香月樓集燦勳性和厚粹於學從遊者多知名士如梅曾亮周開麒陳之驥朱彥華其最著也里中有義舉多推爲首反復詳究必求無弊而後止而出納不問焉後舉嘉慶九年鄉試就職國子學正年八十卒子丙暘字伯颺諸生循謹有父風燦勳族子寶廉

寶廉字叔和祖光國字蘊餘渾厚好施以諸生爲山東縣丞寶廉少孤秉母教諸經皆能闇誦性和而介既補諸生會有延主善堂者辭曰吾節母子於鄔夔事固當辦但寒士必取薪水取薪水則占鄔夔費不可也卒弗就而課徒以供甘旨從遊中有器局者必成就之薄彭齡年十五父令習賈寶廉阻之曰此子貧地靜穆異人如以寒甚期以明年改圖未晚也果於是歲入學旋掇科名以去人莫不服其藻鑒

年六十八卒子慶霖字積堂諸生性剛正而好獎掖後進人皆愛而畏之慶霖子兆熙字耘芬工詩古文詞弁精書法以優貢舉同治九年鄉試就知縣需次廣東未幾卒

鄭製錦字東僑溧水人乾隆二十五年舉於鄉就職鹽大使簽分兩淮時鹽河官尚不

迴避本省歷新興伍佑二場擊梟剔蠹竈戶帖然以卓異遷直隸南宮知縣轉清苑治尚嚴日坐堂皇懸鑼衙前赴愬者鳴鑼則立提訊無留牘亦無冤民時稱大鑼青天尋擢深州知州升眞定知府調保定遷大名道改清河清河兼理河務製錦勘工精敏積弊一空擢甘肅按察使未行就補直隸布政使

高宗西巡御舟閣淺製錦夜率役千人於上下流築壩引他水以注之次第相引天明舟移直隸總督入見

上問辦差者誰以製錦對立

召見奏對稱旨

賞戴花翎製錦退

上謂侍臣曰朕得一治河人矣蓋欲以總河之任畀之也未幾署倉場總督卒於官子塏字于門幼有雋才舉乾隆四十四年順天鄉試選授廣東西甯知縣改江西貴溪遷豐城有王天保倡亂率眾捕誅之擢浙江衢州同知以貢木差引

見背誦履歷聲音琅然

上顧左右曰此原任直隸藩司鄭製錦子也

上欣然命以知府記名旋同籍展墓卒於家塏子紹棨字春麓縣學生以祖蔭考授河南汝甯通判升黃沁同知黃沁河工首廳也專判度支庫儲恒數

百萬紹裘清廉自矢涓滴不以入私會夜有傳河督命支銀八萬兩者紹裘曰有劄否曰無紹裘曰無劄是私也區區一同知亦　朝廷命官豈長官主藏者善覆主人劾便劾耳銀不能妄發也遂觸怒河督時距合龍才數日而任撤矣紹裘怡然無慍意已而以知府改發湖北適江隄決上官以紹裘諳河務命之督修費省而工固遂補安德知府調黃州卒於官紹裘族弟桂林字小山號森軒諸生事親孝好推解早卒桂林子之淮字月川性嚴正亦諸生之淮從子如棣字西谷善屬文工書法和雅有局度以廩貢生終如棣子驤字叔龍同治十三年拔貢爲人剛直有肝膽能排難解紛以會典館書成議敘通判尋卒

董教增字益其一字觀橋上元人父以學字敏修安貧厲節殖學工文其兄習賈以折閱被訟以學代質入獄日讀易典史某感從受業知縣藍應襲重之爲解其事妻郁暴卒應襲贈以婢奩具頗厚謝卻之尋以歲貢薦與武英殿修書選授贛榆訓導教增少敏悟既補諸生爲嘉定錢大昕所重所釋漢書數十事皆擷入史考異中乾隆四十五年　高宗南巡教增獻詩賦　召試　賜舉人授中書五十二年成進士　廷試一甲第三名除編修嚴正自守大學士和珅欲招致之不往散館改吏部主事累遷郎中掌文選司印吏部則例紛淆人不能記憶教增引某事在某條某條在某冊嫻熟精當猶吏莫能舞其文嘉慶四年以薦發往四川署鹽茶道就升按察使值川賊竄渡嘉陵江民避難多至成都議者謂流民易雜奸宄將閉城毋聽入教增曰成都民吾赤子川西民獨非吾赤子乎急納之而日與諸僚分城巡緝流民數萬皆獲生卒無他患戢眉猓夷滋事貪功者請進勦教增曰兵凶戰危不可妄用遣幹吏密往偵之僅禽夷民滋事者六人漢民構釁激變者十一人奏論如法餘無所誅調貴州按察使升四川布政使以川俗華侈力矯其弊每公宴戒用優伶會總督以春酒召教增至門已通刺矣聞音樂聲即返總督爲之撤劇乃復至飲盡歡而散俄擢安徽巡撫教增知其民訟多無實又徽州伴儅甯國世僕頻年相告訐屈鬱者衆乃奏請嚴杜妄訟凡世僕出戶已及百年雖有據亦與開釋　詔命纂入則例由是被訐之戶得還爲良家者千百而爭訟之習爲清調陝西巡撫陝自教匪蹂躪以後民

氣凋殘教增既
撫循四五年間
其因地制宜既
提督楊遇春商
林安定未久即
神算忠謀宰
民害懲之甚恐
武生林爾高若
奏入
五印人以為
增量宏識果
語不可用無
也過半矣時
喜飲以蔭為
至給事中道
北糧道乞疾
論曰麟洲東
大臣風焉下
江河所見抑
冷范吳傳第
冷震金字怡
事縣境瀕海
皆戰栗不能
不爽立釋之
右富人震金
者同被逮誦

至修棧道徹官書弛榆林采埏之禁併鳳翔鹽
秦中大治初教增在皖馭下頗嚴至關隴乃更
再攝陝甘總督旋調廣東巡撫當是時河南有
師往勦教增自蘭州啟行密奏滑賊在圍勢已
因勢煽動請飭回遇春於陝西奏甫入而遇春
合符契矣教增既莅粵見海寇張保甫就撫諸
然不肯妄殺人久之授浙閩總督洋盜會匪所
錢又云刻於已為儉刻於人為嗇人知儉與嗇
為名言沒後入祀鄉賢祠子斯壽字松門工詩

外郎斯福官至建昌知府斯壽子宗遠字瀛洲
才猷經濟彪炳一時方伯之良者也文恪晚出
中海氛起疏劾兩江總督牛鑑怯懦且力斥和
逆瀛洲克繩祖武讀斥和一疏至今懍然有生氣
卒

百四十八

號慎亭上元人乾隆二十四年舉人以知縣簽
貢於噶曜巴者二十人挾重貲歸邏者以盜告
金謂得眞盜矣震金獨温語詳察詢其里居族
憂服闋補建甯調諸羅縣隸臺灣素多殺人案
為立碑禁絕之彰化民亂震金屢請兵不報事
軍臺卒於貶所後祀嘉義諸羅改名名宦與震金同

甫談官誥字德宏初官昌化知縣轉蕭山會海水溢蕭山被災獨重官誥掩埋
齒骼撫卹流亡費幾萬金大吏不爲報銷官誥乃盡鬻家產幷借貸以償之卒
後蕭山建祠祀焉震金子宜南字循齋乾隆五十九年舉人性慷慨外兄黃某
卒貧無以爲喪具宜南爲經紀之幷卹其妻子有客鄱陽覆舟泣路隅宜南貸
助以歸宜南弟顧春富春皆諸生宜南子夔言字公調號夢雲與兄文耀皆有文名少年棄
童子試而習古作駢體尤工與人輒齟齬不合惟梅曾亮周開麒陳寶廉始終
無間言憫其才與境而曲諒之迫當貧阨時無以爲炊僅餘米一勺置案旁生
嚼之而高誦莊列聲聞戶外史記八書最爲精熟寓京幾二十年不與公卿接
有匄其文者必視其人之合志而後爲否則雖贈以重金必峻拒之晚始返里
有問駢文法者曰文必從史漢入手方有樸茂氣且賈生治安策本單行而學
駢體者必準是宗庾徐不如宗史漢也咸豐三年之變焉賊被賊驅投五郎山
巷塘中死年七十五宗人向陽性至孝年十四父客死江西郎往負骨歸葬後
幕遊於壽州人皆重之

范鏊字叔度江甯人乾隆三十三年舉人考取中書四十五年成進士選庶吉
士改刑部主事升郎中臺灣林爽文作亂隨大將軍福康安往征凡獲俘囚皆
屬鏊訊之脅從者悉予矜釋以軍功　賜花翎轉御史因忤要人意降主事再
擢郎中連主湖南四川鄉試督湖南學政皆稱得人累至光祿寺卿卒子承祖
承典皆以進士授編修轉御史承祖官至夔州知府承典官至通政副使鏊從
子承恩字覲楓號小蒓以例爲雲南通判工詩著有小蘅詩鈔承祖子先凱博
雅能文以縣丞攝星子知縣

吳球字研農上元人乾隆四十二年舉人以三通館謄錄議敘得知縣簽分福
建補甯德調嘉義臺洋素號難治球莅之未二月奸民陳周全倡亂陷彰化乘
勝犯斗六門球率眾擊平之縣東柯仔坑林圯埔諸險林爽文餘黨黃親廖挂
等乘間竊據其地官不敢捕球躬率吏役往獲賊酋餘眾解散嘉義故土城久
雨輒圮球易以磚石文廟經亂燬於火球捐建如制以積勞卒於官子介賓字
達夫幼穎悟讀書過目不忘而性復至孝以父喪渡海歸遭颶風舟將覆手握

匱環誓與俱溺遇救得免返里後篤志爲學工詩善畫與陳公綬陳炳文爲莫逆交嘉慶二十四年舉於鄉選授休甯訓導卒官陳公綬字若侯亦上元人少孤力學事母孝帬牏之屬躬親浣滌與弟公紱終身不異爨舉嘉慶六年鄉試考取國子學正截取知縣皆未赴所居七家灣回民常擾害閭里公綬白有司嚴懲之人賴以安又與同志創辦生生同善兩堂至今踵行不替其子春祁字子穀諸生父沒撫弟妹及兄子有恩凡諸善舉亦繼父志爲之並工畫陳炳文字郁堂江甯諸生有文名居近銀臺牐時有惑形家言者閉西城水關以利科第城西偏水滿廛市炳文力言於知府善慶啟之水頓消里閈皆頌其德介寶子綸紱字錫之諸生粵賊之亂避居蘇州咸豐十年蘇城陷死焉

論曰臺灣一島僻在海外番夷雜處而地實肥饒其人剽悍喜亂治之不得其術即啟戎心慎亭主以猛治使當事從其言則林爽文之亂庶幾不作所謂遏其亂之萌也叔度仁恕寬宥脅從宜乎子孫食其報焉研農莅臺適當亂之甫定文武並用以銷干戈之氣而興絃誦之風其皆能得隨時之義者與

金陵通傳卷三十三

弟作儀參訂男詒紱校字

第一百四十九冊
嚴長明 張復純 淩霄 霄孫煜
長明子觀 從子駿生 談泰 從子樸升
樸升孫承基 周榘 子斯才
王貞儀 陳樫
齡
第一百五十冊
焦若鈞 父以永 從父以衍 以厚 陳作珍 洪湘 張瑛 哈國瓏
若鈞從弟若鉁 若鉁子子元 光俊 從子詢 子深 從孫長
齡 陳森 子鴻翥 宗人朝誥 子慶榮 尹式金 弟式玉 張世燾 鄒森 韓泗芳
邵銓 王朝梧 森從子彝 任燮
劉毓桂 趙經品 劉長淯
第一百五十一冊
周發春 吳模 模孫坦 發春子之桂 黃鎔 吳鎮
之桐 之桐子開麒 鎮孫雙 胡鐘 子沛 澄
陸玉書 張之銘 之銘子 李光裕 弟光昱 光業 孫嘉楷 嘉霖
鵬南 汝南 光晉 孫登甲等 李師韓 子芝芳
陳克廣 弟克鳴 克寬 王嘉言
吳森 萬保廷 夏員
陳淇 宗人秉惠
吳銓 倪鑌

金陵通傳卷三十四

江甯陳作霖伯雨纂述

嚴談周陳傳第一百四十九

嚴長明字道甫一字冬友號用晦江甯人祖星標客大將軍年羹堯幕見其驕溢託故歸卒不與其禍（嘯亭雜錄載其途遇馬和尚事）長明博學工詩文初入京師內閣學士李紱禮部侍郎方苞皆折輩行與交乾隆二十七年以諸生獻賦天津　召試賜舉人授中書直漢票籤處前後領諸館纂修凡五逾年入直軍機房時戶部奏天下雜項錢糧名目煩多請去其名而併數入地丁徵收長明曰今之雜項古之正供也今法折徵銀若去其名他日吏忘謂其物官所需民當供再舉徵之是使民重困也大學士劉統勳是之部議遂格會溫福督師征金川欲長明從行長明辭有咎其違執政意者長明曰是將敗沒吾何爲從之既而果然雲南督糧道羅濂浩以賠項逾期獄事甚急刑部尚書劉墉當主稿先十日已奉　命與會試長明袖疏草排棘闈請署事卒得解同考官朱筠曰甚哉冬友

不自就試而屑屑治吏事爲塘曰士亦視有益於世否耳卽試成進士奚足貴
諍擢內閣侍讀連遭喪歸遂不復仕築歸求草堂以貯圖書金石法帖名畫凡
數萬種晚游秦楚大梁與同縣張復純淩霄俱客巡撫畢沅幕中後返江南主
講廬江書院諍卒著有毛詩地理疏證五經算術補正五經答問三史答問尊
聞錄獻徵錄詩樂中聲表西清備對淮南天文太陰解文選課讀文選聲類知
白齋金石類纂金石文字跋尾石經考異漢金石例五岳貞珉考五陵金石考
平原石蹟表素靈發伏墨緣小錄南宋文鑑奇觚類聚養生家言八表停雲錄
歸求草堂集金關攀松玉井搴蘅集張復純字止原諸生善鐫刻工書法并精
醫嘗與長明觀開成石經聯句者也淩霄一名延炯字芝泉幼失怙丰神秀朗
年未冠補諸生業頗豐值歲饑振載餘破貲二十餘萬早工小學並善書畫錢
塘袁枚重之薦入畢幕與洪亮吉孫星衍交最厚時苗民教匪相繼叛亂霄隨
沅往湖北多與帷幄謀議敘州判以母老歸里得明徐霖快園徙居之在武定橋東八
呼小西湖開宴款四方知名士爲嫡母及生母建雙節坊及母沒游蘇揚閒人爭迎

之總督百齡聞其賢聘治河務事皆辦後館江甯布政使署與桐城姚鼐朝夕
過從著有測算指掌音韻異同古文剞蕉集巢鳳雲鶴溟鷗雪鴻諸詩集湔薇
詞集振檀曲集霄子志鈺字式如亦工詩著有快園咏物集志珪字竹泉諸生
善摹篆書著有惜分陰館詩集桐叔詞集志珪子煜字伯炎又字耀生工詩古
文詞內行敦篤幕遊江浙閒名動公卿以軍功議敘知縣著有柏巖乙稿長明
子觀

觀字子進號述齋國子生爲人渾樸無機心嘗遇虎田閒略不爲動見者駭絕
性復耆古凡歸求堂藏書丹黃殆徧尤喜金石以金陵桑梓地舊刻湮沒者旣
不可考乃訪其今存者拓藏之始漢迄元以時代爲次撰江甯金石記并金石
待訪目游楚有金石文字七十八咏游秦有三峯圖經六十律又輯元和郡縣
補志最稱詳稿其詩文爲閻音齋集子元字善長兆宇花農皆能詩長明從子
駿生字小秋軀幹不及中人面謨然多善氣工詩詞錢塘袁枚丹徒王文治皆
賞之嘉慶二十三年江甯同知聯璧招海內名士二十餘人結詩會於盔山駿

生及管同與焉著有詩詞集行世

談泰字階平一字星符上元人大父羽儀字毓奇少與戴瀚周際昌講學清涼書室詩爲袁枚所賞以諸生例爲刑部郎中著有忠崖集生香書屋詩稿泰以乾隆五十一年舉人選南匯教諭耆古博學與嘉定錢大昕儀徵阮元往還元稱其天文算學爲乾嘉中名家著有禮記源流考二卷先聖生卒年月日辨二卷三十六字母陰陽辨一卷古今音譜識餘二卷古今樂疑義二卷絲竹考異與人歌譜三卷九宮辨二卷春秋戰國歲次考二卷觀書雜識二十卷談氏族考一卷多聞闕疑六卷偶讀漫記四卷歲次月建異同辨一卷明算津梁四卷推步稿三卷天元釋例四卷平方立方表六卷北斗考三卷周徑說一卷王制里畝算法解一卷古今占筮雜錄四卷遁甲日表一卷奇門疑義一卷錦囊四卷異途進身考六卷外傳傳心錄二卷疇人傳三卷桐音館雜文四卷吟草四卷小柬二卷桂林書屋集四卷詩話四卷江氏談階平遺書敘錄又有測量周徑正誤周髀經算四極南北游法增補武成朔閏譜召誥月日譜三統術推一歲食限數交食一月終數推漢高九年六月晦孝文元年至七年大小餘孝文二年五年天正冬至靈帝光和元年大小餘四分術譜劉宋武帝五年天正冬至三統術譜冬至權度紀略天官書節次斗分辨分野辨操縵卮言正誤圓壺周徑積實祖沖之鬴法辨鬴內方非十尺辨喪服傳溢說五服經帶數等書及算書細草十餘事弟晉工詩亦爲袁枚所賞從子樸升

樸升字堯階一字旦泉號榆村以歲貢選揚州訓導早工舉子業晚乃潛心經學嘗自言生平於老師宿儒固所欽佩即後輩有一言一行之善未嘗不心識而竊效之家有用拙齋小酉山房藏書甚富著有周易圖象通解其孫承基字念堂亦歲貢生文爲桐城姚鼐所賞工塡詞居武定橋西義興巷築石禪精舍於園中巖石玲瓏相傳爲徐中山王邸中物日與溫肇江周鏞楊大堉輩詩酒遊讌著有石禪精舍集談虎唱和詩承基弟承平字均堂道光元年舉人剛直不阿潛揅經史爲文極敏速承基孫治選諸生

周榘字于平號幔亭上元人父榮光字懷臣歲貢生與其兄邦光字侶樵著有嘯雪園集弟龍光字震夫著有研堂集齊名雍正中以薦授知縣未仕卒榘好學博覽雅有巧思能以拳木造天球以尺綃畫江河萬里其家人婢僕亦能知華嚴字母法時以振奇人目之所居在清涼山下著有闕里小志清涼山志幔亭詩鈔弟槤字于登一字斂屋著

有虹橋集子斯才一名悀字受謙號夢溪孝友篤學以諸生入三通館議敘州同簽分四川歷攝名山遂甯知縣敘州知州轉馬邊廳通判公正廉惠將代士民數千人詣大府乞留許之著有馬邊廳志典核謹嚴備一邦之文獻焉斯才兄恪字霽堂弟憘字遇禮號水西工詩畫及刻印斯才妻胡鑄字晞顏貢生培女也工詩著有海棠居望雲軒集榘女二長斯莊適李世俊字乾三家虎踞關以好施予睦鄉閭人目所居爲篤義里次斯敬適濮紹謨字書紳二女俱善天文能製天球圖世俊女適朱諾字亦癡熟華嚴字母善擘窠大書時女子該博者有王貞儀字德卿亦上元人祖者輔字惺齋以知府謫戍吉林貞儀隨父錫琛出塞省視學射於蒙古阿將軍之夫人發必中的跨馬如飛兼精壬遁星象最耆梅氏算書夜觀天星言晴雨豐歉輒驗且知醫詩文皆質實說理不爲藻采於浮屠闢之甚力嘉定錢大昕重其學以爲班昭之後一人而已適宣城詹校年三十而卒著有星象圖釋二卷籌算易知重訂策算證譌西洋籌算增刪女蒙拾誦沈疴囈語各一卷象數窺餘四卷文選詩賦參評十卷德風亭集十八卷繡紩餘箋十卷其妹靜儀亦幼慧

蚤亡

陳懋齡字勉甫上元人世其祖淡山之學幼習厤算即明宗旨洎爲梅瑴成孫壻又獲從謝廷逸游廷逸字野臣上元人所撰算書多前人所未發阮元著疇人傳采入毛乾乾事中盡得二家之祕遂精九章句股後問業於阮元錢大昕兼通音韻樂律舉乾隆五十七年副榜主講興化十年晚除青陽教諭卒年七十餘著有五經算學天文考其目分十九爲尚書堯典厤象日月星辰攷堯典中星攷大戴禮記夏小正星象攷歲差恆星行圖攷冬夏致日攷渾儀攷閏月定時攷周禮地中攷周禮職方封國攷禮記王制開方攷魯論千乘開方攷魯論北辰北極攷史表推步定法夏仲康五載季秋月朔日食攷商太甲元祀十二月乙丑距三祀十有二月朔日攷周書武成年月攷詩十月之交辛卯朔日食攷春秋魯隱公三年辛酉二月日食攷阮氏刊入皇清經解中駢枝補春秋朔閏交食攷六朝地理攷芻蕘編又仿甯楷同學書院志作鍾山憶所述人文軼事爲多

論曰天文算學六藝之一耳自西法盛行人至欲舍一切而學之何其傎也嚴談周陳諸君咸精於是而經濟文章卓有可傳豈斤斤然以算法炫耀當世哉至王德卿以一女子而亦洞窺其奧心誠求之未有不能精者然苟非文人亦未免藝成而下矣

焦陳尹鄒傳第一百五十

焦若鈞字鳴韶號果亭江甯人其先世居龍都高祖順卿以好義稱從曾祖起
洙康熙三十八年舉人父以永字祈延性孝友昆弟閒無私財從父以衍字祈
恆國子生母疾歷月不解帶割股和藥以進母獲愈以孝行　旌門再從父以
厚字炎柳乾隆五十一年舉於鄉明年成進士累官戶部員外郎充順天乙卯
鄉試同考官典山東庚申科鄉試所在有文名若鈞風度端凝酷耆讀書並精
醫理舉乾隆三十六年鄉試父疾侍奉維謹及獲閒猶不忍赴禮部試尋以大
挑得南陽知縣有政聲值川楚教民倡亂大兵征討南陽孔道供億浩繁卒後
家遂貧白蓮教之役金陵人與其事者陳作珍字儐南號香亭六合人乾隆四
十四年舉人以知縣分發四川署松潘同知賊屢犯境擊卻之署新都知縣地
尤衝要聽鄉民徙入城廂因團練勇壯立爲堡夫晝夜巡防不辭勞瘁賊聞風
而遁遷梓潼及安縣總督董教增重其才未幾乞歸足不履公庭唯與同縣厲
柏相唱和著有雲鶴詩鈔洪湘字梅溪江甯人以貲爲四川南部典史攝知縣

事轉署昭化賊犯縣境堵禦有方民有洪公來萬事諧賊匪去城門開之謠張
瑛上元人以從九品從軍陝西嘉慶二年隨參將鍾某勦賊於商州西牛槽中
矛而死哈國瓏江甯人由武舉官至涼州遊擊嘉慶五年戰死於洵陽之棗樹
嶺與瑛皆祀昭忠祠若鈞從弟若鈐

若鈐字珠泉以衍子也以歲貢就職訓導歷署阜甯興化等學著有五經精義
四書集解精金粹玉咫尺見聞錄子子濬子元光俊皆諸生子元字桃溪工制
舉文性喜拯人急嘗讀書僧寺夜聞哭聲詢爲發而貧者歸謀諸婦典釵釧以
與之光俊初名子俊字章民號耐菴工詩善畫家素裕歲暮必購寒衣易米券
以予貧者咸豐三年粵賊陷城突入其室驅光俊出其從兄子深字申甫以貲
爲從九品素慷慨有氣節乃集家人告以當死義是夕皆具衣冠辭於祖禮畢
以齒爲序互相拜男左女右先後投繯光俊妻王俟家人畢命嚙指作血書屬
其僕報光俊勿以家屬爲念從容自縊死蓋男婦死者四十七人光俊得書乘
閒由賊營脫出轉徙淮南每以家人盡殉爲痛故年雖未邁而已衰卒於泗州

著有讀史撮要讀史管見客窻隨錄耐菴古文鵑啼集光俊族兄子安以厚孫
也道光十七年舉人從兄子洵字少泉諸生少學詩於方正澍偏遊閩浙楚蜀
所至皆有題詠爲人直諒喜周邮貧乏著有半瓶齋集子洵從子長齡字子久
亦諸生少年喪妻有達官欲女之餌以厚奩長齡曰富貴女習驕惰豈能事吾
母乎竟不應後亦隨從父子深死難光俊子賢彌字芝圃歲貢生性迂謹好讀
書能琴工醫與予善

陳森字奉璋六合人敦篤儒雅尤好施予戚某久客不返森出橐金封送其家
稱爲某所寄者積數十年以爲常又有友人構訟森潛出金解之人以黃叔度
爲比與江甯焦若鈞江浦尹式金等同歲舉鄉試以知縣分發安徽故交四人
貧不能歸挈之而南其僕以資斧不給阻之森曰吾不忍其委骨他鄉也過黃
河遇風森以舟小急呼他舟促四人先登已未及過竟溺死聞者莫不流涕子
鴻業字硯湖爲人多才藝練事情以諸生納貲歷官義甯州判上猶縣丞就升
知縣乞養歸嘉慶十九年大旱截留出江米船以平糶二十五年蝗災貸富商
金二千兩采買湖北穀麥以歸振鄉人德之鴻業弟鴻翥本名鴻緒字耳菴性
誠樸見義必爲乾隆五十七年舉鄉試第一就職鑾儀衞經歷考滿選臨安同
知未赴總督鐵保其座主也延司牋奏不以聲勢自矜縣有黃泥壩神廟祈雨
晴輒驗捐田五十餘畝以爲香火資曰吾非徼福也爲其有益民生耳又倡立
救生局於江濱商旅便之鴻翥子朝儀官南匯訓導著有紫藤花榭吟草朝儀
族弟朝詰字少堂性嚴毅而接物寬恕博學工文兼精推算堪輿之術及許氏
訓詁嘗繪星躔圖懸座右朝夕玩之以歲貢生選豐縣訓導咸豐八年粵賊圍
六合朝詰夜觀天象曰吾邑殆不守矣亟作書勉二子慶榮慶華以忠義慶榮
字鞠原恩貢生慶華縣學生俱守六合東北城賊將至母汪病兄弟將奉以就
醫母止之曰吾病易愈而守城大事也不可去既而得其父書志愈堅城陷皆
巷戰死母汪驚逝慶榮妻徐亦自縊以殉當是時撚逆南竄豐亦戒嚴朝詰佐
知縣登陴二孫皆戰死俄而朝詰以積勞卒年七十二著有十三經經解味書
軒詩鈔

尹式金字聽泉江浦人父嘉言恩貢生式金古道自持書法遒勁與同榜縣人張世燾齊名不求仕進終老於家弟式玉更名正字方水號贅士以歲貢選天長訓導文品高潔書法亦工時稱二尹式金子廷宣字小廉孫效先字紹伊式玉子開二字漢翀孫燕喜字雨亭皆諸生均以能書名張世燾字木父號馥仙須髯如戟性坦直善鼓琴喜爲人刻章紐與六合彭克惠字迪菴亦同榜舉人同肄業鍾山書院上元胡本淵有詩稱之時江浦又有趙滵字霖渤少讀書過目成誦補縣學生督學謝墉極賞之乾隆四十四年舉於鄉著有遜志齋集滵子儀字燕伯博覽羣書爲文典核江甯知府俞培元深重其學中年以目疾廢儀弟儼字次山亦工文

鄒森字元春號梁圃江甯人性勤學厭與人事嘗夜讀書水亭有賊潛上竊衣去家人覺慍謂賊自側過奚不聞耶森曰聞之顧吾時讀書方有得苟少輟即失矣失衣重乎抑失吾讀書所得重乎鄉人傳以爲美談既舉乾隆十七年鄉試數赴會試不第其同歲生多爲顯宦聞森入都或訪之森謂人曰是君既先施禮不可拒亦遂與相談論及明日他人來則舍館已遷不知所在矣凡戚友必端人始與語非是輒對之閉目欠伸其人自慙不能安而去晚選安東教諭以母憂歸年五十二卒同時以狷潔稱者有上元韓泗芳任燮江甯邰鏊高湻王朝楩輩韓泗芳字近庭號鄰竹耆酒工詩縱談史事俗子多目笑之醫卜輒奇中與陳毅友善家極貧風雪中衣葛挾絮嘗鬻一釜冀得二日糧或曰某爾戚也盍見之泗芳瞠目不答云任燮字東白號理亭諸生家貧不妄干一人方道興愛重之與訂莫逆交道興卒哭之慟以爲當世無知己矣邰鏊字師恪敦親睦族守正不阿以諸生游京師二十年未嘗一謁權要工書法人比之文待詔其子庭楨孫士湻曾孫步曾皆諸生王朝楩字豫材祖予就字和初文行並著父汝舟諸生朝楩性慷慨遇事剛直與弟朝杞均能文舉乾隆九年鄉試不慕仕進遇權貴人輒避之終日垂釣綠楊閒以爲樂曾與修本縣志焉森從子彝

彝字明川父榕遊蜀三十年不通問彝一日謝家人往訪之至成都見其故人

告曰尊人去此久矣問以地謝不知遂渡桓相踰五漫徒步走七月乃至達州適村民有會事皆裹白巾白巾者蜀俗所謂諸葛持服也俄見一朱纓者至曰此吾父也趨前伏地以父呼其人大驚扶掖既相問良然因大痛不已迎歸孝養者十餘年時上元劉毓桂字文舟甫生父清卽出遊亦久不歸毓桂長辭母跋跡之跋涉三年得諸重慶奉以東還高涪趙經品幼貧父賢中避仇而逃經品稍長詢知泣曰天下豈有無父之子尋至山東得父骨以歸向容劉長涪字法乾父賈數千里外無音問徒步往尋歸朝夕侍奉鄉里稱爲劉孝子事皆與舜相類也

論曰鳴韶孝著於家澤施於民奉璋好義以殞身同襚傍中之錚錚者也焦氏陳氏後嗣多殉節者謂非詒謀之善哉元春之介可望而不可卽矯世厲俗洵賴其人顧或乃以迂腐目之洵不樂成人之美者矣

周黃胡陸二李二陳傳第一百五十一

周發春字青原號惠涵上元人工詩古文辭乾隆三十七年以拔貢生獻賦天津召試賜舉人除中書入直軍機處生平言行不苟有剛正名嘗題詩隨園爲袁枚所深賞時江甯有吳模者少負雋才試童子時枚爲知縣拔置第一補縣學生與發春同充乾隆三十年拔貢旋舉三十三年鄉試官廣東大埔知縣模子之芳諸生之芳子坦字履吉嘉慶十八年舉貢二十一年舉人二十二年進士道光元年以編修典山西鄉試著述甚富發春子之桂字小山號玉犀少倜儻善談論乾隆五十九年舉於鄉歷知歙縣蒞城二縣有政聲發春晚歸嘗就養於其署焉之桂弟之桐字琴材聰穎絕人亦著有延青閣詩鈔鏡璣詞鈔之桐子開麒字石生少也敎之嚴開麒食貧力學嘉慶二十四年舉於鄉道光三年成進士 廷試一甲第三除編修充鄉會試同考官者三轉御史擢禮科給事中徙刑科凡上三十餘奏皆言吏治事與黃爵滋許球湯鵬齊名有烏臺四諫之目出補蘭州道派赴哈密讞獄得實拜山東鹽運使未上授浙江按察使升甘肅布政使以病假旋里道光二十二年海氛起辦本籍團練二十七年起爲福建按察使調直

隸轉浙江就署布政使未幾告歸適江甯大水當事以振務屬之遂於四城設
粥廠自秋徂冬公帑不足輔以捐輸全活者眾俄以微疾卒開麒性和易而介
然有守晚耽禪悅喜與人談因果閩梁氏勸戒錄多采其言焉

黃鎔字右鈞上元人父思恕家故貧儉獨尊師使子從同縣吳鎮學鎮字諸民
讀朱儒范茂明香溪集慕之因號范齋於學無所不窺後舉乾隆三十六年鄉
試官翰林待詔鎮孫雙字南于性豁落不羈而善屬文舉道光十鎔體親志勤
五年鄉試十八年進士除主事後避亂居江西於誦讀乾隆四十八年舉於鄉五十四年成進士選庶吉士散館改刑部主事
升員外郎父憂歸服闋以母年高朝夕侍養遂不復出鎔面嚴冷而性坦適終
日無譁言與人交有終始文不主故常嘗為同考官闈中得一文相怪笑鎔取
視之曰是師陳大士者胡可嗤因薦之遂中式後數年遇其人官知縣矣述往
事感不能忘嘉慶十年尊經書院初成當事延鎔主講鎔里居恂恂然不以名
位驕人獨大其宅第俾容高曾以下親屬數十人皆同爨而食人稱孝義年五
十六卒祀尊經閣下子晉元諸生

胡鐘字山音一字蘭川號晚晴江甯人幼耆學宗仰程朱以存心養性為要道
性至孝親沒哀毀盡禮事兄鈺字振之號玉亭諸生能極友愛嘗曰父母棄養當以事父
母者事兄充乾隆四十二年拔貢旋舉鄉試以　四庫方略館謄錄議敘選雲
南太和知縣清勤愛民捐俸修桂香書院增膏火費歷至貴州遵義知府杜絕
苞苴痛黜奢靡有東鄉悍民挾仇械鬬即帥健役往捕獲之大吏以為警敏尋
告歸足不履公庭嘉慶十九年江南大饑倡辦義振凡救生捨藥散米授衣諸
善舉無不捐助生平廉靜慎然諾友人嘗寄六百金謂曰緩急可用六年還封
如舊素工隸分篆楷尤善畫人咸什襲故告貸者得其書畫亦足藉潤焉年七
十七卒祀鄉賢祠子澄字芸泉嘉慶十八年舉人選婺源教諭天倪和易遇人
無疾言遽色亦精篆籀八分澄弟沛字燮園性孝義終養父母畢始出遊家居
時春秋祭埽必繞墓悲泣終其身不改嘗董辦救生局修中和橋鑿三山磯壩
城關大路皆不避勞怨嘗有人款門入問誰為胡君出橐中金以助善舉不告
姓名而去其為人所信如此胡氏自鐘以文采風流提倡鄉里沛與兄弟子姪

繼之亦善四體書咸豐三年粵賊陷金陵沛作絕命詞云當死不死是謂偷生當死而死清者自清遂率合室赴水死著有鄉賢彔贊澄子嘉楷字子法道光二十九年拔貢考取七品小京官補工部都水司主事直軍機處和易慎密同官者齒齕之乃發河工學習數年始以資階進知府補懷慶未幾卒官沛子嘉霖初名嘉棟字績之性孝友嘗戒其子曰居家以忍事長之道惟和與敬而已道光十七年舉於鄉選霍山知縣訟者非告期而投狀者曰傳詞有例費嘉霖勒碑禁之又俗每移尸以詐富民嘉霖為立廣生堂倣江甯生生堂法遇有路斃無傷者由堂驗埋其弊遂絕咸豐初粵寇擾湖北霍山戒嚴嘉霖聯四鄉為十三團明設斥堠百里外事瞬息即達賊憚不敢犯丁母憂服闋署天長知縣民素健訟嘉霖終日坐堂皇歷年積案輒以片言剖釋不數月公庭寂然會天時亢旱祈禱不應嘉霖具牒城隍神前以身代民災始大雨因病不起卒後囊無餘資士民醵財庀喪具草冠芒屨臨弔者塞途嘉霖弟嘉彬字筠生性耑敏書畫皆得家法日用器物多出手製八服其工以諸生入貲為福建五虎司巡

檢晚歸其貧如故尋卒

陸玉書字於田六合人乾隆五十七年舉人選富陽知縣有饋生魚者揮弗受并革漁市官價發妍摘伏有若神明一日坐廨中有犬從外來狀若有所求問曰爾有冤欲伸耶犬叩首者三即命吏隨犬往行二十里犬撥土得斷尸吏視曰爾能知殺人者否犬回行四五里至古廟前有丐五人聚飲一丐貌獰惡犬嚙其身吏捕詣縣鞫伏先是丐參此犬數年一日將殺之以燕其黨適布販見而憫之啟篋出銀易錢二千贖犬死丐見篋有資尾布販至僻處殺而奪其貨此犬所以報也俄轉錢塘知縣采貞蔆事實得百有四人為請旌於　朝涓日設筵令其妻執觴以賓禮待諸婦宴畢鼓樂送歸觀者咸以為榮玉書為人持廉不苟取制事以誠公餘不廢吟咏作新樂府以紀事有正風水咎訟師廢祠歎睦兄弟毋黷神表揚行憫沙田漁人歎八章皆實錄也後歷玉環廳處州府同知以終與玉書同官浙江者上元張之銘字穆堂少通經訓舉乾隆五十九年鄉試歷署於潛富陽昌化知縣衢州通判五充鄉試同考官補武康知縣

境多山谷易藏盜之銘單騎入隘諭者民以剽掠爲今特編保甲有蹈故轍者罪不赦並一盜性慈愛每錄囚輒愀然不樂去官時民稿之銘子鵬南汝南皆諸生鵬南死咸豐三畫著有夜江集詩臆說猌餘草

李光裕字厚山號芑泉上元人世居易駕橋光業光晉均尚儒術俄舉乾隆四十二年鄉永川因從征喀什噶爾遭母袁憂以軍事奪年四十一光墨字蘊山嘉慶六年舉人貌厚十九年大荒偕同里陶濟愼陳嘉詔李赦加五品銜著有易解詩解閱史輯要光鄉試性剛而能勤耆古篤學熟於注疏晚中復振鄂水災議敘加二級光晉字康侯

籍充富光裕子登甲字英占諸生性厚重生鈞善字濟卿道光八年舉人由中書改鬱鬱以卒光晉子登鎭字岱青性剛直喜以禮以諸生終登甲子琛道光十二年舉伯崑瑜字仲璠孿生而皆有夙慧同舉咸豐登鎭子汝霖早卒其妻邢吉雲女也守貞終從子宗洙宗瀾皆死咸豐三年粵賊之難李師韓字文起上元人其先自直隸遷金陵而好善亦同昌大富甲一城與光裕家齊名而好石阡江西南康知府子芝字青原與弟莫蘭既輸金於官復自設粥廠於永慶寺活人無諸富人倡前後凡輸白金三十萬有奇咸豐典如故貧民賴以濟至今稱之芳字漱六少

例爲知府赴官湖北舟次龍江時初尙鴉片芳已染疾兩童隨之專供吸食之役當晚芳命陳具槍至手擘爲二兩僅錯愕芳復取煙膏器具沈之江出百金予兩童叱速登岸童泣籲不顧悉取兩童囊篋臥具擲岸上語童曰汝無罪但汝曹在吾煙終不斷百金爲爾資生再留滯則答汝童泣遶去芳臥病月餘而引竟絕既至鄂以事忤上官改佐貳補武昌通判會粵賊東下巡撫常大淳檄芳巡江從者皆冀出城可免難芳曰事急矣賊已傳城何江之有且我偕巡江以免若職守何城陷具衣冠北向拜而自經賊於薄暮時入室見其須眉奇偉目光射人大驚辟易已追視之乃知其既死也妻聞氏婢荷花及戚屬隨殉者十三人事聞賜邀衔建專祠芳從子作相字少松咸豐十年死杭州之難作幹官松陽知縣亦殉難作梅字爾實道光二十六年舉人選授江華知縣剛正不阿存心平恕時有疑獄莫能決上官檄克廣覆訊訟者曰此平昔不濫刑之陳公也我輩不忍翻供矣尋坐事罷歸歷掌泰州宿松書院士林推重家居東花園與鶩峯

寺因是菴爲鄉灌木擁翠徑極幽深築玉京仙館爲燕息之所四面皆植芙蓉與契友王嘉言吟嘯其中年八十五卒弟克鳴字芑南嘉慶三年舉人性和厚有文名克寬字敬甫嘉慶二十一年舉人選贛榆訓導升國子典籍生平以鄉里善舉自任後因水災辦東關水閘以勞卒克家字蒓人與克廣子兆騏克鳴子兆書皆諸生王嘉言字箴堂江甯人乾隆五十四年舉人官金壇教諭著有緘菴憶說時以舉人爲教職者又有江甯吳淼萬保廷六合夏員輩吳淼字北垞敦孝友不苟言笑居父喪盡禮舉乾隆三十六年鄉試選吳縣教諭倡修文廟祭器樂器嘉慶十九年大荒監正誼書院諸生膏火因學田無收稱貸以給幾逾千金不以告人未幾卒官其子諸生觀文奉祖母以歸孝養不衰至道光八年百歲建坊於里門萬保廷字裴園乾隆四十二年舉人以知縣改教諭陶然不以進退介意年逾八十重赴鹿鳴性好吟咏至老不釋夏員字鏡川乾隆三十九年舉人亦以知縣改教職選宿州學正生平品學端粹復慷慨好義賙孤寡惠貧窮嘗修冶浦橋及城市大道以利行人著有詩經輯解種心堂稿

陳淇字畸園高淳人性渾厚而貌威嚴舉乾隆五十九年鄉試以大挑知縣
山西歷攝嵐夏五臺浮山崞陽城長子補潞城兼署壺關調鳳臺清廉之操
官皆知之公事必自裁決案無留牘每至四鄉則自策馬裹糧從者數人
不少留恐有需索也其治棍徒尤嚴民稱頌之著有鏡漪堂詩草宗人秉
彝亭博通經史尤邃於易嘉慶九年舉於鄉以教習議敘歷義烏樂清知縣
允役興學校以政績著又吳銓字碩圃亦高淳人以諸生納貲為知縣分
補沙河調阜平勤於勸課雖嚴寒酷暑猶親巡四野以此致疾而卒倪鑛
人以鴻臚寺序班改知四川郫縣轉河南陝縣直隸南皮知縣以終所至
績陝民立生祠以祀並作倪青天之歌
論曰青原右鈞蘭川皆以文雅知名而胡君為最經濟實從學問出也二
而好義當官而行自與委瑣之流異矣容原於田治獄明決公餘之暇不
吟畸園清廉望孚上下隆平之世吏治蒸蒸日上不其懿與
金陵通傳卷三十四終
弟作儀參訂男詒壽

金陵通傳卷三十五目錄

第一百五十二冊

陳經 子汝梅 孫之驥 曹庚 子含暉 孫淼 吳岐鳳 子繼昌 從子
姚天麟 士蛟 士鶴 昌 鼎昌
夏昂 子塏 塽 程亮祖 江文熙 甘國棟 兄國相 子福 遐年
塏子家鎬 塽子家銑 宗人鑾 延年 鶴年 福子
熙 遐年子炘 炳 延年子 張廷珏 子德鳳 田腴 從子咸豐 孫
元煥 炘子塏 國相孫灼 馮蔭祉 雙等 咸豐子
瑚 寶琛 甘可貞
寶瑚孫曾

第一百五十三冊

姜國綬 子本禮 孫士冠 徐必純 孫延昌 延昌子貽謀 必純子鑑
曾孫由軾等 鑑子石麟 石麟子鼐 鼐
本福 從兄本謙 弟本智 唐廷紳 弟廷夔 子潮 湘 潮子肇元
子鷺等 鷺子方等 宗人肇熊等 肇元子嘉德

第一百五十四冊

孟志韶 從弟志詩 王道復 談粹 張琚 汪兆虹 張坦 趙庭柯
樊明徵 葛廷偉 阮思文等
庭柯子 許開泰 孫林標 蓊孫宗仁 吳際泰 子楫 宗人文
汝蘭 夏蓊 宗仁族人朝柱 朝坐 朝灋 廷珍 振等

金陵通傳卷三十五

江甯陳作霖伯雨纂述

陳曹吳夏甘張田傳第一百五十二

陳經字震宇江甯人乾隆二十九年舉人性沈默寡言笑爲文簡潔渾古最精奕晚年以耗神思亦戒之子汝筠字學彬諸生汝梅字蘊舟乾隆五十九年舉人嘉慶四年進士官山東平原知縣汝梅子之驥字叔良道光五年舉人六年進士選庶吉士改直隸長垣知縣累遷至山西雁平道轉湖南按察使從公勤職不以家累自隨延契友姚天麟課其子於金陵未幾之驥卒官粵寇陷江甯天麟百計脫其孥適當事有以重幣聘天麟者天麟義不往衞送至杭州乃已人以是服之驥之能取友也天麟字瑞庭上元人道光十五年舉人博洽工文曹庚字西有號鳧川上元人乾隆二十五年舉人篤學耆古工吟咏著有且想齋稿子含暉字玉蘊號岫雲幼時父寢疾即知籲天祈禱比喪哀泣如成人既補諸生有文名含暉子淼道光五年副貢當海氛起淼恐母驚祕不以告而心

實憂之未幾卒森弟森字寶書嘉慶二十三年舉人道光二年進士除山西榆次知縣遷忻州知州升大同知府所至有惠政以母老乞養歸逾年母卒服闋未及赴補咸豐三年春粵寇東下森以紳士督辦團防晝夜登陴巡警分守之地近朱莊恪公祠森預與家人約脫事變可會於此吾死所也二月十日儀鳳門地道火發勢將不支森率練勇至併力奮擊賊始退方繕完城缺爲固守計而賊已梯登西南門城遂陷森急入朱祠投池水淺不得死遂與妻妾對縊桑樹下森弟士鶴妻管懷珠同長女也士鶴時官陝西管未及從亦入朱祠自縊不殊憤以石擊腦首碎而死自署其衣衿曰陝西清澗縣知縣曹士鶴之妻管氏爲國捐軀於此又預爲書遺士鶴曰賊氛日熾危在旦夕妾以死自誓斷不爲小醜屈伏念得侍箕帚十餘年未有絲毫補益於夫子只此爲國捐軀差堪仰慰耳惟願夫子努力功名勿復以妾爲念聞者悲之森孫裕昆諸生將死恐人救之乃閉戶取巨石連擊腹歐血盡碧踰時死事聞　贈森太僕卿森弟士蛟字叔龍道光十二年舉人除蕭縣教諭爲人磊落有斷制文亦踔厲雄偉著有燼餘草士蛟弟士鶴字季皐道光十五年舉人二十年進士以知縣分陝西有吏才歷清澗城固富平調渭南地多悍囘士鶴捕其渠楊不花斬之巡撫瑛棻上其功以直隸州用會粵寇自蜀犯秦渭南戒嚴有勸士鶴下鄉團練者士鶴曰此名團練實欲苟活也吾若偷生他日何以見吾兄及吾妻於地下終日巡城及城陷士鶴衣冠懷印坐堂皇罵賊死

吳岐鳳江甯人幼秉至性父某生九子岐鳳其七也與二弟皆側室出爲諸兄所鄙諸兄見父晚多子競求析產六人各得其一岐鳳以下共得其一父不堪其擾曲從之既岐鳳受室其生母亦卒父獨處一嫗給事岐鳳妻陶賢達知大義嫗一夕謂陶曰翁每夜必啜泣或終夜不寐不測何也陶語岐鳳則大駭屬嫗曰今夕寢門勿扃吾將竊入嫗如所戒父泣方作岐鳳掩入明燭在案簿籍皆陳但聞父曰阿七奈何岐鳳突至跪膝前請罪父驚問何來且怒嫗岐鳳曰是兒屬也堅叩所以則父以岐鳳最孝而所析獨少恐日久難給故憐之岐鳳亦泣曰曩以父爲憂兒不肖甚懼若僅爲此何足煩父慮且使父並無是兒又

當何如寒士赤手起家
鳳以歲貢爲無爲州學
繼昌字述之嘉慶二十
儉愼民情愛戴卒後
也清癯多病善屬文諸
四十餘卽卒鼎昌字
爲陝西糧道升廣西
不前鼎昌召屬吏樸
迎護卽至付汝曹札
軍民俱讙曰此吳公
字藹人道光十五年舉
加知府銜乞歸時江甯
補諸生詩文最秀偉

終著有夢碧山房稿
夏昂字愚泉江甯人少
帑同事者無不藉飽私
乎因挈二子塏塽返里
道光十一年舉於鄉以
問者塏捐俸倡修一時
家祠也內設義塾久廢
居杭州流連詩酒常縱
俊號去疾幼敏慧讀書
敢干以私與上元夏澍
客京師聞英夷擾江甯
蘊藉沖和詩文如宿構
熙字緝菴亦江甯人稍

由桐城來爲族父後充道光十七年拔貢二十年舉於鄉桐城戚友所贈不下千金悉以予同生弟嘗在某署爲書記主人已遷官去於故紙堆中得金華肘千隻券慨然曰窶人子得此富矣然取之敗我名乃焚之及其沒也林端挽以聯云窮措大兩次功名福耶禍耶三千里路四往四還博得竈冷囊空縷縷殘陽歸倦鳥劣殘生諸般坎坷貧也病也十五口人一饘一粥累到墨乾筆禿絲絲餘力盡春蠶讀者悲之塏子家鎬字伯音道光二十九年舉人咸豐三年進士除戶部主事會海疆事起京師設總理各國事務衙門大學士文祥領之家鎬入爲司員事當創辦苦心經營雖叢謗議不顧尋進郎中歷內閣侍讀學士洊至太常卿遷通政副使同治十一年典試廣東得人最盛光緒五年署左副都御史授宗人府丞充庚辰科會試知貢舉旋進刑部右侍郎以目疾乞歸宦橐蕭然書數十篋而已居鄉每屏輿從徒行與諸老友遊若未嘗仕者年七十卒著有蚊睫小巢詩草塽子家銑字季質工詩文善談論爲諸生日有名咸豐三年金陵城陷爲賊挾充書記與歐陽泰科馬則劉石洪福作詩罵賊賊搜得之時張繼庚內應事洩賊疑家銑知之拷掠備至無所承賊誘之曰汝必有父母妻子以爲保則釋汝家銑已昏憊不知人遽以母陳與妻蔡對遂擁家銑至其家指索之蔡急揮姑匿室中挺身出唾家銑曰汝昏矣汝母死已十年汝豈不知而以爲猶在耶家銑亦悟曰我實無母我實無母賊詰蔡曰汝何人蔡曰吾家銑之妻也死即一處死耳賊駢戮之其姑幸無恙而歐陽泰科馬則劉則劉妻李石洪福皆死家銑族兄鑾字鳴之少倜儻有志節負經濟才詩畫尤精絕咸豐初以諸生從軍廣西多戰功洊保至同知三年侍郎曾國藩治鄉兵檄鑾赴湘創造水師礮船凡器械之屬及湘軍營制多鑾參定而以時訓練之既成軍捷湘潭克岳州陳陵磯之役戰船膠淺鑾赴援血戰手刃數十賊以死其後戡定巨憝水師實爲首功而鑾倡其先聲勳未成而遽殞世尤惜之事聞贈運同銜迨粵寇平　賜祭一壇繪象紫光閣焉

甘國棟字遴士江甯人晉于湖敬侯卓裔也九世祖永昌字世隆明弘治中官濱州州判有惠政五世祖應樓字鳳泉有隱德萬厤中自小丹陽甘村遷居城

中父邦欽字維則家貧耿介取與不苟人呼甘夫子兄國相字柱臣爲市錢者平其直俗所謂經紀也北門橋金氏鋪有客寄細錢數百緡同業者謀首諸官國相意此事發金必破產且非其所儲何忍嫁禍遂佯諾而密告之令乘夜移去明日偕往徧索無所得衆大沮金感而厚酬之笑曰予若愛錢不汝告矣固辭不受人咸推爲長者國棟篤厚尙義有貸金無償者焚其券且予之資感某惑奸媒言以女字匪人國棟大憤爲斥媒反聘擇配士族備匳嫁之國棟子福字德基號夢六事親能養志父年甫六十卽屏謝家事杖履優游以自適父卒福泣謂諸弟遐年延年鶴年曰人子事親不越生養死葬吾恨未能顯揚今若葬不得所罪益大矣遂精究地學徧歷山川不避寒暑竭力營葬於墓側建亭堂置祭田以供祀事母患肝疾百計求醫沒後茹素三年不入內寢治家嚴而有法室無私財諸弟亦事兄如父事必請而後行顏堂曰友恭誌實也嘗捐千金建大宗祠於敬侯墓側並於祠東建篤孝祠以祀族之孝子節婦又設義塾以課族子弟之貧者族人多業農嘉慶十九年大饑出米麥四百斛賙之復捐六百金襄辦義振自是凡遇水旱無不慨慷施予又於是歲倡捐五百金爲下關生生堂拯溺費創望江樓設男女堂造救生船更推行於烈山三山營龍潭各險而歸諸城內長樂渡總局以綜其成已而龍潭局費絀再捐五百金濟之賴以不墜餘如卹嫠育嬰諸善舉皆踊躍佽助道光十二年以濬秦淮事竣議敘得按察司經歷銜生平耆學慕古蓄書極富至今談收藏者猶溯甘氏津逮樓焉卒年六十七著有保彝齋日記鍾秀錄越四年以孝義　旌遐年字鶴籌國子生母龔抱疾源危割臂和藥以愈之嘉慶中修府志里中將載其事固辭而止未幾卒道光六年以孝行　旌與兄福皆祀孝弟祠延年字靜齋內行純篤喜施予嘗仿伍光瑜歲暮資嫠錢之舉推廣逾二百人節佽之其子女婚嫁有費已故嗣葬有費行之二十餘年不衰又好修治橋梁凡厲揭所經有圮壞者輒傾橐無少吝周家山磯黃天蕩漩流最惡處也延年踞巨石爲柱鎔鐵組百丈風水卒變纜舟以濟築高橋門荷花塘石堤縱橫廣厚名之曰堅固埂咸豐三年避地官山家祠家無長物而所識自賊中出者猶館之傚村廟農家皆

滿日脫家人環瑱易米以食不足又貸益之晚號願賢老人年八十一卒於宜興著有字說織說教學述淺說鶴年字鑑亭性慈惠嘗修安德門大道拾遺金弗啟封待其人還之寘放生池於神木菴築長圩以捍水患和州俗多溺女倡捐創留嬰會全活無算著有鑑亭詩鈔福子煦字耆壬少師事胡鎬通易春秋學既補諸生治詩古文辭有道光元年舉副榜攝寶應訓導勘湖西水災加意慰恤酷耆金石得宋磚三十餘種六繪圖徵題俄選太平教諭搜訪節孝貞烈三千餘人乞 旌保升知縣送部引 見生平戇直嫉俗淡於榮利歸自京師遽萌退志葺宅西老屋數椽雜蒔花竹額曰蟄龕然汲汲里中善舉嘗增置救生船廣益善堂蔆恤倡種牛痘局於諸葛祠道光季年水災蠲辦城廂振務改煮粥賚散給錢米咸豐元年督濬河道建議通後湖疏青溪運瀆支流及北新河以達江引謹侃侃勞怨無所避晚年避地淮安年七十一卒著有貞冬詩錄水法宗旨納音訂正陽宅錄要煦弟熙字實巷號二如道光十七年舉於鄉明年成進士以知縣簽分廣西家居預海防事議敘得改郎中由禮部儀制司遷戶部廣東

司時粵西用兵度支告匱熙請罷不急之務以充餉需條舉京東水利屯墾事宜以固本計京察 記名繁缺知府尋隨定郡王載銓赴東西陵周覽形勢奉命相吉地熙謹胠得成子峪府君山具圖說以進會改卜 昌西陵工成 記名道員咸豐二年再奉 命覆勘魏家峪平安峪差旋以微疾卒於邸舍熙博識强記勤事纂述好搜輯鄉邦文獻著有忠義孝弟祠傳贊白下瑣言靈谷寺志所爲文詳贍典雅切中事理而於一方利病尤所究心禁青龍諸山開采濬秦淮支河通後湖水利皆有論著又撰渾蓋通詮日下筆記金石題詠彙編壽石軒詩文集藏於家遐年子炘字子毅卿諸生體羸善病好周恤窮乏每陰遣所親遺之而受者莫名所自嘗手輯不費錢功德錄以自省炘弟炯字竹生少孤母劉疾刲股和藥以進兄炘早卒撫從子塏如己出性明決通當世之務以貲爲同知需次浙江初試杭州通判講求水利檄辦賑局上官詢以整頓之漸答曰不滅銅子帖惜工又問積弊焉除曰去其太甚不爲已甚以勞擢知府攝定海同知值洋艘入逼境民情惶駭炯鎮靜處之卒以無事有某氏兄弟爭

產累年莫決炳一日坐堂皇集訊觀者如堵忽呼役扃署門禽唆訟者偵獲有賞隱匿有罰立逮至一鞫而服兄弟皆感泣頌神明焉受代日紳民以未徵秋漕行橐蕭然措千緡爲製裘服誓不受同治初江甯收復乞假回籍與里人請復救生恤嫠諸義舉會建府學於冶山有司延董其役事畢旋浙署嚴州知府請除榷纚之累不再擾民光緒元年調紹興首濬三江閘以捍水患修蕺山講堂增月課膏火創清節堂舍爲謀永遠經費以籌解邊餉保道員加三品銜年六十二卒著有古泉文考親民一得堪輿淺述小津逮樓詩稿延年子元煥字劍侯性靜穆工詩文同治六年優貢光緒二年舉人中年隱於病以著作自娛最喜購書籍金石碑版欲復津逮樓之舊自奉儉約而藥施予河南奇荒出千金以振貸平居極孝事生母先意承志不忍遠離既選蕭縣訓導未上遭母憂廬墓以居誓歸亦不入寢室卒年五十有九著有復廬詩文集蔣壁山人掌錄桑泊文鈔金陵氏族譜炘子埕字子純以諸生援例爲太常寺博士性和而介言論侃侃遇事不輕然諸家本素封亂後資財蕩盡乃次第經理之衣不趨時貪不兼味以樸實爲子弟先明而動晦而休歲有常規日無尤費治家法度秩如也卒年五十有八著有睨樂道人詩草國相孫灼字賁如諸生束躬謹飭著有靜心齋稿

張廷珏字牖奇號西堂上元人諸生性坦易家赤貧疏水常不給泊如也不惑佛老之說嘗襲攻乎異端文盧文弨以爲韓昌黎原道之亞　與馮蔭祉友善著有紹銘堂集蔭祉字雨園江甯諸生耄而好學布政使康基田延主雞鳴書院講席嘗欲輯　國朝文獻爲一編而未成年八十　賜國子學正未幾卒廷珏子德麟字侶蘇諸生德鳳字子韶一字梧岡少有才子之目博覽羣籍尤工書法生平潔修自好共祖十餘人同爨課徒所入悉以資用不問出納也嘉慶十三年舉於鄉二十五年成進士選庶吉士散館改歸本班主講鍾吾書院歷十五年始選廣東仁化知縣涖任甫四月而卒德鳳子兆登字子雲諸生有雋才從子兆鍾字子山同治九年舉人工詩游滇後格益蒼老人謂得江山之助云

田朕字育民號西畇上元人爲人孝友重義輕財工行楷八分以諸生入資爲

縣丞後主講浦城書院年八十卒子普豐歲貢生從子咸豐字碧圃幼孤事母
孝知府許兆椿試諸童拔置第一旋補縣學生年三十二卒兆椿題斯人可惜
額親奠之普豐子寶雙寶書皆諸生寶雙字秀岐性嚴正豪於文劉恩奎以同
輩行從遊執弟子禮甚恭（恩奎字紫垣江寧歲貢生其父承謨寶書從軍甯國工書恩奎得其楷法）
咸豐八年兵潰於祝塘鎮官陣死寶書從兄寶泉亦在六合竹鎮遇賊被害咸
豐子寶瑚字伯珊少孤貧性孝友母好施凡所欲予寶瑚必探囊出之咸豐三
年江甯城陷全家困賊中明秋賊驅婦女出母老不能行寶瑚與二子從容舁
母出南門若不知爲賊境者時季弟寶琛官績溪乃奉以就養無何徽州告警
寶瑚語弟曰弟當官盡臣道吾諸生盡子道不可使垂白之母更見賊也遂奉
母如浙轉徙至如皋雖拮据異常而甘旨無缺母卒殯斂如禮同治三年江甯
克復歸里者多爲產爭寶瑚常排解之一言而決人之識與不識有所質必曰
田先生田先生寶瑚貌瘦骨棱棱出遇事至夜過半眾皆倦而神光猶左右顧
無少欠伸與伍承欽甘可貞最善常往來年八十無疾而卒寶琛字仲瑜一字

獻之道光二十六年舉人既攝績溪知縣訓練鄉團防守險要賊由徽州至距
縣六十里聞有備而退咸豐六年歲大旱寶琛牒請緩徵並捐資平糶逾歲以
疾解任卒甘可貞字虹橋亦上元人以諸生舉道光元年孝廉方正性剛嚴咸
豐初館浙江學使幕中聞江甯之變急歸視母城陷不得入母沒城中痛哭自
咎三年不茹葷亂定檢骨以葬哀毀如初喪寶瑚重賻之俾得藏事焉可貞以
耿介得奇窮寶瑚數饋之不受則責以長者賜不得辭以是稍濟寶瑚沒可貞
愈困人即贈以金亦皆辭卒後總督沈葆楨聞其賢邺以五十金著有羣經定
虹橋文集胥江草皋亭唱和集寒鴉集寶琛子晉奎字星文性渾樸能文光緒
五年舉於鄉候選教諭寶瑚孫曾字撰異身中人而眉目竦秀面上下削微頰
鼻挾兩顴去其面幾寸時喜旋轉其體如蓬獨肩背山立少治班氏書通其大
義復治許氏說文喜用今體書古奇字治古文辭喜荀子韓非子詩可治不治
治詞喜以硬語撐拄治醫喜內經靈素若親與岐伯鬼臾區輩相然疑治道家
若浮屠家言亦弗之竟治制舉文喜道玉荊公不置既爲諸生從江甯汪士鋐

遊與纂府志尋以筆札遊臺灣其才睥睨一世而內行眞純乃能忍人所難忍焉先是母早喪父宦於外妻楊詩人得春女也素賢孝以不得於父妾抑鬱死曾自海上歸治喪攝淚受以心目鮮涓滴溢挈息男女寄育外家而後出俄聞父病乃歸侍疾時息男女亦還每牽裾訴飢曾拭其淚曰汝居母喪禮不得飽食且飢不至死勿泣傷祖父心未幾父沒既葬復渡海去沒於雞籠年才三十二耳所撰箸多散失僅存序記十數首有贈翁長森游臺灣序尤俶詭卒前數十日所作也合肥張士珩爲栞其遺藁且厚撫之

論曰陳張之學行曹吳甘之孝友夏田之義俠皆能自成其名宜其光啟後嗣顯榮褒大焉矣鳴之手創湘軍不食其報喋血陳陵一瞑弗視悲夫

姜徐朱唐傳第一百五十三

姜國綬字蔗亭六合人早孤事母夏孝六歲受書即以孟子事親守身爲問師大異之長補諸生嘉慶元年有司將以孝廉方正舉固辭不就知府許兆椿按部式其閭曰此姜孝子宅也江甯秦承業爲之傳子本禮字蘭石性樸厚待人無機心殫心學業流俗無所染讀書有得輒錄置簡端久而成帙嘉慶五年舉於鄉就職翰林典簿晚就養縉雲署中嘗訓孫輩曰我平生無他長惟存心忠厚甯人負我毋我負人汝等勉之既而至蘭谿歎曰石沈谿吾其不返矣尋卒年七十餘著有表海堂心存文集本禮子士冠字春帆幼慧未冠補諸生嘉慶十五年舉順天鄉試以宗人府教習考滿選浙江縉雲知縣縉雲多盜士冠偵知巢穴所在盡禽之轉蘭谿清釐積案多所平反父喪服闋歷直隸容城玉田二縣攝灤州遷大興知縣擢順天府南路同知勤愼供職以忤上官引退素工醫寓京師公卿延請無虛日（果親王撰自是天生醫國手罷官猶活萬千人之句以贈）年八十三卒著有靈岩山房詩集士冠子由軾字平之由未入流分發直隸歷保至同知咸豐十年署保安知州兼攝懷來縣事時英夷入寇京師戒嚴由軾創辦團練境內肅然調赤城知縣日坐堂皇決獄如流旋卒由軾弟由範字就之以典史投効四川軍營建議扼瀘水待賊食盡擊之大帥采其策石達開由是就禽累保至知縣歷彭水定遠以卓異升知州卒後民皆懷之

徐必純字佩蒼六合人先世以明勳臣世襲錦衣衛帶刀指揮父崑字楚珍性誠篤然諾不欺始卜居紙坊巷人稱南門徐家必純幼聰慧以貧故父令習賈與弟必經必綸糴米滁來閒獲利數倍每以不讀書爲憾延同縣舉人李德淳拔貢生孫延昌於家教其子脩脯惟所命曰治家宜儉延師不宜儉也尋以籌餉例加直隸州同銜已兩弟請析產必純不得已從之而兩弟不善居積家益貧用是不相能及必純卒必經遂以他事訟其子知府宋覲光誨之曰汝非徐佩蒼之弟耶是以孝友起家使汝坐食爲富家翁不圖報而反仇其子耶吾恐傷汝兄心不然予汝杖矣必經泣而悔和好如初孫延昌字樺村通經學家法嚴峻子貽謀官知縣迎至署居踰月曰吾恐子之不親民事而來爾既留意民瘼吾又何求且吾家世寒素署居不習也遂歸著有漱石軒集貽謀字仲如號竹隱乾隆五十四年拔貢除河南湯陰知縣遷鄭州知州以忤上官引歸宦橐蕭然著有嶽嵐集必純子鑑字藻亭號遠村未冠補諸生秉性淡雅絕意進取與同縣朱實發唐湘汪鶴舉孫永清常鈖（鈖字玉輝諸生著有水南詩集從子恬字引軒歲貢生居南郭外亦能詩）

爲文酒之會年五十二卒著有遠村詩鈔鑑子石麟字穆如以諸生報捐訓導未幾父卒家中落與諸弟析產分得馬廄圊溷十餘閒改葺爲課徒塾痛自刻苦自脩脯外一毫不取唐嘉德朱麟祺皆其門弟子也已而歷署邳州學正宿遷教諭儀徵訓導貧如故著有四書廣義軼陵詩文鈔石麟子鼐字吉芝年十四補諸生動止必以禮法聞人謾語輒掩耳走人呼爲二夫子咸豐初粵寇陷金陵江北戒嚴弟鼒以翰林在籍辦團練鼐閉門治經泊如也八年賊再犯六合鼒在閩遣其子承禧來迎家請鼐與偕鼐曰在家未必死在外未必生偷生而餓於道何若守義而死於家堅不肯行既被賊執大罵遂遇害鼐子承祺與壻王應元同被戕於雙墩保橋下承祺妻姚承祐妻吳與鼐女素玉承祺女雲姐同投水死

鼐字彝舟博學耆古道光十五年舉於鄉先是祖鑑以同縣舉人鄭德昌善周易命兄鼐師之詢其說殊不謂然及鼐游京師歸呼問曰史問山司寇家多藏書汝假館三年何所得鼐具以對鑑曰汝治諸經而不及易畏其難也天下豈

有難成之學哉於是鼐乃學易尋中二十一年進士改庶吉士是歲英夷犯廣東有以開礦助餉請者鼐謂國用之不足非銀少也恃銀以爲用之獎也故籌國用在重農桑重農桑必先禁淫侈淫侈禁而後商賈之利微商賈之利微而後耕織之人眾而後粟帛之所出多而後銀價賤銀價賤而後泉貨之源通作務本論上下二十篇散館授檢討　記名御史咸豐初謁告家居會粵寇報警亟上疏請飭重兵扼守瓜揚滁淮及分道救援之策與知縣温紹原倡率義民固守鄉賊以功加贊善銜命仍留辦團防鼐竭忠効智屢解重圍搗莊五載賊不得逞有鐵鑄六合之稱八年除福甯知府境瀕大海盜艘常出沒爲患鼐既涖任令民嚴斥堠守望一以六合團練法行之嘗出金贍軍修戰艦募水勇出洋禽巨猾寘諸法復振文教葺近聖書院購儲經史立管書讀書課書章程政績大著同治初浙江金錢會匪起與粵賊窺伺閩疆鼐力任轉餉兼温處接壤軍事以勞卒官贈道銜福甯人祀諸名宦祠所著書已行世者讀書雜識十四卷小腆紀年十二卷未灰齋

詩文集十三卷倣帚齋年譜二卷別有周易舊注十二卷度支輯略十卷明史藝文志補遺一卷未刊其禮記彙解月令異同疏解說文引經攷延平春秋小腆紀傳惜未卒業又嘗補毛詩爾雅注疏則參以陳啟源段玉裁王念孫臧琳邵晉涵郝懿行阮元之書校公羊左氏傳則參以孔廣森顧棟高劉文淇之書讀老子疑河上公注爲僞作參考王弼注本著老子校勘記並淮南子校勘記病王逸注離騷天問以下頗鑿空參以洪興祖補注朱子章句著楚詞校注鼐子承祖字孫麒生平倜儻不羈以候選知府條陳洋務大學士閻敬銘賞之俄爲駐日本　欽差大臣還京出白金八千兩置屋一區於內城貢院側爲甯屬鄉會士子臨場寓所較會館尤湫俄坐事罷官

朱本福字寓堂六合人父潔少孤事母以孝聞本福有學行由貢生除淮安訓導遷銅山教諭遇寒儒輒資以膏火乾隆五十年歲荒捐資振貧又嘗協修縣志著有管窺樓詩鈔謙堂遊草捐廉齋稿從兄本謙家極貧善事親父年甫五十本謙乞勿復遠遊日延父執一二人相與飲宴以爲常從弟本智好施予乾

隆四十年歲荒捐振五十年大饑家儲粟百餘石區分爲四以三遺族黨以一自贍日僅具饘粥曰吾不忍獨飽也友某無子本智爲置妾生一子而友卒其妾無以自存本智極力賙之曰吾不忍負吾友也妾爲感泣卒全其節本福子鷺性亦孝父病親嘗湯藥蹀躞牀前閱四年如一日父卒哀毀幾至滅性乾隆五十七年修葺學宮捐資完築易柵以牆至今仍之鷺子方字以知一字閑庭號京江性淡適好學工詩嘉慶十二年舉於鄉候選中書大挑得教職署通州學正除金壇教諭勤於課士士有小過孜孜開導使自悟尋乞養歸不數載母卒言及輒嗚咽著有自適其所適齋集文選集句五律方妻陳天香妾鑫鬚妹癯仙皆能詩詞方弟京字子玉質樸無華母病刲股者再凡里中善舉必身倡之以恩貢生就職直隸州判卒京弟亮字寅軒性誠厚人有欺之者不校也潛心學業往往經旬不出以諸生終著有寅軒詩草亮弟襄字星七歲貢生就職訓導循謹好學有司將以孝廉方正舉力辭不就襄弟亦字漢凱性慷慨嘗出資以濟人急其人請立券亦笑曰子豈望償者哉立焚之亮子學詩字鯉仙才識過人舉咸豐元年副貢宗人家炘字耀門道光元年舉人截取授四川巫山知縣咸豐中粵寇犯境力拒卻之涖任八年留心民事積功至同知調署郫縣未上卒

唐廷紳字張書六合人篤孝行工詩古文詞爲諸生日有名弟廷夔字律諧性嚴正交遊咸憚之東城外有淫祠能爲人禍福里人供奉不敢懈廷夔毅然毀其木偶亦無患其不惑如此以歲貢生終廷紳子潮字柳溪事母孝撫諸弟有恩性和而介知縣雲茂琦重其品嘗造廬訪之與談名理每竟日而去然潮終未嘗干以私已充嘉慶六年拔貢道光元年當事欲以孝廉方正舉力辭之與同縣厲柏友善晚年築屋數椽於竹中名竹坪書屋課孫以爲樂潮弟湘字瀟南品學兼粹臨事不苟乾隆五十九年舉於鄉著有采芝山房文稿潮子肇元歲貢生候選訓導湘子肇瑛諸生肇元族弟肇熊亦諸生秉性清介有文譽咸豐中六合無歲不被兵肇熊閉戶課徒嘗喟然曰吾老秀才義不受辱及賊陷六合其從弟肇鼇與其子諸生嘉模巷戰死肇熊持械出遇賊亦被害肇元子

嘉德

嘉德字用修號薇階道光二十四年舉於鄉咸豐六年成進士選庶吉士散館改江西吉水知縣斷獄明決案無留牘縣有白沙都張姓與雩都人累世械鬬以距城遠歷任不能治嘉德率吊親往禽首犯寘諸法餘眾懾服江西折漕浮言每石幾及萬錢而吉水以土瘠折徵不及他縣之半大吏爲平漕之議各州縣皆一例徵收嘉德曰平漕以蘇民困也今限以成數是他縣減而吾縣增也吾不能肥己以重困吾民毅然上請得末減著爲令俄徙貴溪未上欽差大臣李鴻章督師河南檄辦營務積功至道員署湖北鹽法道事尋司宜昌鹽稅潔已恤商務持大體光緒元年西人創立宜昌馬頭爲眾所撓釁且不測嘉德亟往開諭事遂定素精許氏說文梅氏算書嘗撮其要略附以己意未及成書而卒子毓慶字景星咸豐九年舉人

論曰姜徐朱唐皆六合大姓也其先無不以孝義起家者舜舟薇階當時事艱難之日竭力支拄奮雷雨之經綸而不廢撰述循良文苑兼擅其長徐其尤爲

優歟

孟談汪趙夏吳傳第一百五十四

孟志韶字音諧號幾園上元人性方嚴以宋學自勵充乾隆六年拔貢游京師潛山熊會珌延教其子寶泰後七年與寶泰見於江甯問所業以能詩對志韶面鐵色曰作詩恐流入輕薄故必須多讀書嚴羽卿謂詩不關學此語誤人不淺寶泰服其教撰師友小傳首志韶以志終身之感云志韶從弟志詩字龍溪行誼類志韶而和雅藹吉清氣溢於眉宇工歐書客授龍都垂五十年以介厲其俗年八十鬚髮不白不任杖而行嘗自訂家譜爲與志韶同貢者句容王道復字御冬其兄道行雍正十三年拔貢道復名與之埒讀書過目不忘博通經籍嘗著十三經賦文章名雋年甫四十而卒道復同縣樊明徵字聖謨號軫亭考古精覈嘗製禮樂之器以示人著書四十餘種尤詳金石之學撰有金石鉤元又葛廷偉字書酉溧水人亦喜研經以貢生選睢甯訓導不赴著有左傳注疏

談粹字穎長號一齋江甯人少孤家貧事母王孝養備至長補諸生其學以躬行實踐爲主以謹禮度爲入學之要氣宇靜穆見者躁心自平善啟迪後學材質無高下悉與成就接見生徒雖盛夏必整衣冠爲文苦心精詣一字未安槁經數易書法純遒入晉人之室周鴻章爲粹高第弟子最善詩粹後偶有吟咏必就質於鴻章人咸歎其虛心不可及年五十七卒著有瓣香齋筆録同縣張琚字樸夫號石江亦工詩文多沈博絶麗之作中年志於宋學以敬恕爲及門從遊者皆謙謹之士以諸生終著有紅茶山館詩鈔集古齋印譜又上元阮思文亦諸生父亦咸生三子而思文尤有名居冶山下父子兄弟自相師友由薛高以溯伊洛文最樸茂著有來鶴亭草思文族弟紹文字晉源號晴江乾隆五十四年舉人善談名理紹文子芹鏞皆諸生鏞字鐵香工詩詞著有蝯仙草

汪兆虹字澹生一字玉飛上元諸生篤信程朱爲格致誠正之學每日必考所爲得失悉書於冊以自省事父兄撫妻子皆循今世之禮而通以古人之意因刻苦得咯血疾妻楊封膂療之不愈卒年甫二十六桐城姚鼐銘其墓著有存誠學舍稿澹森日記子雲官字紀君亦諸生孝友篤學書有重名同縣張坦字蘭坪少力學即以品誼爲先言行不苟喜讀呂氏呻吟語與子勤之皆諸生趙庭柯字良琢江浦諸生舉止儒雅以理學自任每日檢察已過教子必以義方與同縣禹士銘友善士銘字丹書號菴江剛嚴好學至老不衰人奉之爲經師庭柯子汝蘭字紉佩號修亭性亦端直嘉慶初舉孝廉方正不就以歲貢生終汝蘭弟汝梅字偉臣諸生以孝友稱汝蘭子履坦履恆履觀皆諸生宗人一琴字師忭號綺泉貢生尤好成人之美人咸仰之

夏翥字步青江浦諸生性耆學於三禮源流最悉學庸義蘊尤能貫通爲生徒講解必具衣冠嘗館於某顯宦家酷暑某詣塾中坐久倜袒其臂翥怫然曰是豈所以敬師者乎遂辭去其剛嚴之概惟貢生許開泰能繼之開泰字建寅亦江浦人其父永清早孤事母吳孝聞泰生平落落寡合一以程朱爲師法閉戶課徒先勗以德性次即明聖賢義理至科名文字其末也日講諸經必摘其精蘊標記簡端俾諸生易於領悟與同縣孫林標爲莫逆交林標亦古道自持以

諸生舉孝廉方正人同稱之爲夫子知縣某聞開泰名往訪之輒避不見閒一出市大衆欽其操履必聚而環觀之著有蓮峯文稿開泰子廷策字一亭廷吉字常人皆諸生廷策死粵寇之難廷吉工詩畫咸豐八年江甯知府鄭濟美立振局以惠難民興月課以試士廷吉與袁光孝字慶蓀江浦諸生贊助其事著有燼餘小草蓊孫宗仁字體元嘗於大道拾遺金數百俟其人還之宗仁族兄弟朝柱朝坐朝灋等朝柱字位屏國子生父昕遠遊於外母朱以鍼黹佐饔飧恆日一舉火朝柱有氣節年未冠過某戚家饑甚戚食之有驕色遽拂衣去叔父瞻深器之召至家課之讀會疾篤以幼子託焉朝柱經理其家政十有四年拜叔父遺像曰姪受命持家教弟今弟已成立敢告遂以筦鑰付弟而去生平接物和易嘗書邵子平生不作愁眉事世上應無切齒人詩句以自勗喜吟咏然不多作年七十八卒著有雲峯遺稿朝坐字理堂諸生善屬文著有晴山堂稿字學拾遺朝灋字守黑道光初江浦議建義冢朝灋謂叢葬必別男女請分爲二區衆從之

吳際泰字一元號復齋先世有名玉者以明初功臣授橫海衛右所百戶世職居浦子口其後遂爲江浦人際泰父鋒早世母夏苦節撫孤稍長令就外傅寒夜紡績以供脩脯已補諸生酷耆宋五子書性端慤不苟言笑非其義不取而好濟人嘗創立繼善堂爲購常產歲暮罄所入以給貧者嘉慶元年當事將以孝廉方正舉辭不就卒年五十三子庚字西穀嘉慶九年舉人官望江教諭庚弟楫字川南性岸異年十八補諸生應省試不售歸遂沈酣羣籍慨然有志於古作者與休甯汪棟友善辨析疑義多所折衷闢小室植雙桐名之曰秋艇日夕諷誦不輟尤留心鄉邦利弊有重修朱家山河道記云江浦六合滁州來安全椒五州縣壤地相接中有圩田數千頃圩下之水遠與江通曰三汊河每逢夏秋之閒淫雨驟至五州縣之水多來匯合而滁水尤甚或風潮怒駛泛漲湧溢則決隄防壞廬舍殺人民牛馬而不可禦舉數千頃耕種之地不踰時而蕩爲巨浸民既飢且溺無所控告論者謂河水暴發行百數十里方抵瓜埠入江其勢迂緩易於生患若由張家堡天然河開朱家山以殺其勢其行不過十餘

里即由浦口宣化橋入江則水可驟洩圩當永遠無患前明時濬而中[illegible]本朝
制府高公鄂公兩行疏決六合紳士以爲不便因多方阻之至謂朱家[illegible]下有
石脊亘若門限牢不可破議論沸騰上下彌縫制府信之因而輟工故[illegible]雖曾
告成而實則未通嘉慶癸亥會稽陳公大文來爲制府有以濬河請者[illegible]六合
大經等具呈公躍然曰興利除害此吾責也急命方伯康公基田規往相度[illegible]民李
工六合紳士欲行其故智康公令曰有敢阻者即以大杖杖之及開朱[illegible]款興
無所謂石脊者由是六合紳士情見勢屈垂首屏息而不敢言而圩民[illegible]山絕
舉欣欣然有喜色而相告矣然河道介在江浦六合兩縣各濬其地自[illegible]萬家
至朱家山江浦濬之自朱家山至宣化橋六合濬之江浦所濬之地既[illegible]然河
而六合朱家山地勢本高雖屢經疏濬尚高天然河一丈有奇其所濬[illegible]舟楫
三四尺廣不及二丈又所掘之土盡置河堧一切粉飾就功苟且應命[illegible]不及
甚雨淤塞如故而河水卒無由分洩焉今雖興工修治急於星火其效[illegible]一經
逆覩者嗚乎以大府之有志勤民而加以方伯之督率宜其事無不成而[illegible]有可
[illegible]今乃

如是是圩民有可生之路而六合擠之大府有無窮之澤而六合壅之[illegible]前言
之河之不通非六合有司之咎由今言之六合紳士固無所辭其咎矣[illegible]府方
耘鋤貪墨崇右善良于蕃于宣日不暇給所以爲斯民計至深且遠豈其[illegible]勞民
傷財迄無成效遂自晏然而已乎故爲之記其顛末而又拭目以俟迨光[illegible]緒中
總督兩江始開通此河又嘗稽考掌故編次莊定山年譜傳劉大山趙玉川遺文著[illegible]襄公
易偶箋尚書辨誣毛詩砭愚春秋本義論語補說老子易知陰符經注桐[illegible]有周
書記談藝錄秋艇雜俎古文發源古文眞訣古詩眞訣秋艇集際泰季子雨時庚子[illegible]窗讀
六峯工行草書楫子琅字熊光俱諸生時江浦吳氏聞者又有文治廷珍振等文治字漢樣[illegible]霖字山字
父鳴鶴字九皋性任俠父訒字搢書號蕪衫諸生素豪於詩喜作擘窠大[illegible]其大
善醫痘疹晚號龍門山樵文治性孤介家居課徒不計脩脯一以陶成寒[illegible]字并
心工畫山水花鳥人戲呼爲道子以歲貢生終文治子家楣字硯堂舉道[illegible]暖爲
五年鄉試第一文名藉甚咸豐初選雲南道庫大使不赴繪有辭官種菊[illegible]光十
來蘇松閒以終家楣有女子化爲男異事也廷珍字介寶號湘潭其曾祖先祖坤皆諸[illegible]圖往
[illegible]生父

嘉謨國子生廷珍性肫篤居鄉以孝友稱足迹所至皆有設施嘗創立浦六救生局汊河烏衣同善堂以及浦口救荒施藥修冢諸事皆任勞怨而爲之與官長交但資以成善舉非是則絕不與通亦以歲貢生終年六十五祭酒王煜銘其墓廷珍子堯棟堯瞻堯采皆諸生振字玉成縣學生曾祖自昌以諸生早卒其妻葉苦節撫孤子廷鑾成立廷鑾生懿維正元年舉人懿拔貢生忠與兄懿同舉鄉試思乾隆九年舉人其季鳳輝字鍾岳優貢生卽振父也家素饒以快籍被累遂中落振遠遊貿易年逾三十始讀書坐臥一小樓足不履地遂得耆學名振子第元字冠軍諸生性蕭洒厭囂塵卜居紗帽山下篁篠幽秀嘯咏其中故又號篁圃焉第元子佑字相予一字右人以貢生就州判善治家一門雍睦無間言遇事有膽識佑弟任字莘田亦諸生誠樸不欺佑子大猷字允升號秩齋生平以禮自範館於李氏宅近秦淮水榭外笙歌絡繹未嘗一啟窻視也與弟大和皆諸生大和字達夫外和內介以攻苦得咯血疾遂知醫著有醫論未幾卒

論曰乾嘉之際漢學盛行博雅者多斥宋儒爲空疏而義理之精晦矣孟談汪趙夏吳諸君皆以力踐躬行期底於道非貌爲理學者比川南精心考訂貫徹古今又能通漢宋而一之樊氏聖謨志在禮樂其製造尤有依據云

金陵通傳卷三十六目錄

第一百五十五冊

史位三 吳球 位三從子大中 李鳴陽等 史懷直 從弟鳴直 鳴直子允甲 允甲子傳經 位三宗人喬瑜 仁一 褒

第一百五十六冊

陳順年 子德齡 德齡孫衍吉 順年從子世芳 王壽恭 楊澐 弟溶 汪漣 金世芳族弟銓 秦嵩年 梁增修 紹鵬 從子殿 汪鎔 子本源 許雯澤 沈佩蘭 陸會 徐朝珍 常得祿 孫泗 楊廷鶴 朝棟 張滏 孫肇奎 王燧

第一百五十七冊

陳毅 何士容 楊思立等 黃家炳 子墉 墉從子鼎 鼎子光燮 光裕 鐸 劉葆恬 葉光奕 子豐 毅子元富等 庭鑾 田種 濮陽上峯 宗人藍鑾 觀森 解中發 夏致慤 俞瀜 甘繩 玨 張葆和 張琴 琴女約蘋 典 子其一 張鵬 艾心海 馬光祖 弟榮祖 孫齡 吳思忠 蔡誥 誥子宏基 項穆之 張寶 厲柏 宗人式琯等 會昆 經伯 錄授

第一百五十八冊

張長鈞 宗人博遠 吳 周儀鳳 陶自超
祖新 倪士極 趙蘭 卞志 宗人煥芳
清 馮鑑泉 王以綱 陳克璋 吳鳴光 鍾弼
周斌 毛在轍 倪孝子等

金陵通傳卷三十六

江甯陳作霖伯雨纂述

二史傳第一百五十五

史位三字仍選號艮齋高淳人生有異稟讀書過目成誦從同縣邢瑞文游瑞文深器之乾隆四十二年舉於鄉三上禮部試不第遂閉戶養親學益充粹無幾微喜慍見顏色爲文原本經術窮極精微友教四方之士著錄殆數百人陳上源錢達吳球其尤也嘉慶元年有司將以孝廉方正舉力辭不就尋選儀徵教諭未上卒門人私謚曰孝潔先生著有五經四書考異淳溪文獻錄吳球字鳴唐亦高淳人幼穎異長以諸生肄業尊經書院與吳坦伍長華何汝霖交恂恂自好不立崖岸而潦倒不遇卧病十餘年吳坦既貴迂道訪之見所著傳經堂經解慨然曰此足以壽兄矣遂爲刊之仍有書經精義一稿藏於家位三從子大中少有神童之目體羸弱位三戒以勿苦讀大中曰兒非此不樂也所覽自經史外徧及名大家之文已補諸生與同縣李鳴陽齊名母黃病大中侍湯

藥衣不解帶者數月居喪哀毀過禮嘔血數升位三往視之忽呼曰兒從矣遂卒李鳴陽一名果延字筠齋者書購買不惜費位三其妻父也遇事疑者鳴陽輒開示條析人咸服其典博旌德呂賢基時爲教諭見其評注嘖嘖賞之與同族國器毓楨濬皆以諸生終國器字巨警一字待軒父杜國器以遺腹生事母許至孝家貧力學嘗館於外一飲食母未嘗者不忍寢處母未有者不忍居母沒爲請 旌不惜重貲著有五經旁注訓後錄詩稿毓楨字以任性孝友研究經史工書善畫著有四書參旨講義濬字謹飭博學著有四書融貫史鑑約編時位三宗人又有喬瑜仁一而褒最喬瑜年十歲喪父哭踊如成人壯時母失明侍養不離左右事兄蘧伯愛至不命之坐不敢坐治家嚴肅教子以義方卒時遺命曰汝曹能受人欺人畏吾含笑入地矣仁一字仍賢父年七十病下痢衣衾日數更必躬自澣母性不喜寐仁一挑燈侍側言笑不倦俟母寢然後退凡十餘年以爲常歡愛無間尤重然諾不苟取予褒字嘉之幼時父將使從位三學褒曰父

俸與兒買書讀有未解則查字典不必師也由是淹通古訓每對書冊如明伍有摺疊點污必加意整理尤長於易尋補諸生性坦率而介每遇家正衣冠廢酒食不笑語者終日咸豐中知縣某舉充立信鄉長褒大言曰諳公事止知讀書自前朝至近代任明公問有不知者生恥也餘不敢聞而去明日訪之則行矣及粵賊犯境謂其子華國曰此父子不相見時也之吾止此矣乃投池死著有易經四書注及日記

史懷直位三之疏族也性純謹而行方正素耽於學補縣學生雖時以公縣庭而未嘗有所干請晚年猶手不釋卷焉從弟鳴直好施予嘗拾遺金待其人還之鳴直子允甲字寅階性誠實能文章撫異母弟如同產受侮非公事不入縣門允甲子傳經字家田少孤事母卞孝性耿介能文既補尤通時務咸豐十年賊酋黃有才陷高淳肆淫掠傳經集永成鄉人誓之國殺賊公義也護家保身私情也因堤成壁借河爲濠事易辦也南約金西合永豐圩相與掎角敵愾同仇勢易集也況閩曾侍郎軍已南下滅賊

暮閒耳我輩與其從賊而生何如起義集團誓不與賊俱生雖死猶作忠義鬼乎衆曰唯傳經乃部署兵法修器械召募勇丁購得獵水禽鎗手數十人扼要築壘截河排艦盟結金寶永豐各圩經營數日人心粗定遂與貢生史丹書廩生沈登魁及周乃曦王廷謨李合浦葛謙吉卞墉等刻期舉事屢勝賊黃有才懼以僞書招降不屈賊乃乘永豐圩之疏決堤水灌之永豐圩沒永成鄉遂增西路之防十一年九月僞對王洪賊自蕪湖來水陸數萬與黃有才夾攻雙橋傳經整隊迎戰禽有才斬之而洪賊猶進傳經以得勝之師拒之燒賊船二十餘艘殺賊數千人越五日賊復以衆四面圍攻鄉團衆寡不敵史丹書李長庚李恆新劉金瀛李春暉皆冒陣死沈登魁被禽至宣城水碧橋投水死衆遂潰一鄉男婦皆殲焉傳經闔家盡死而身退至金寶圩三日歸保聖圩欲收合餘燼見事不可爲嘔血數升而卒口占有云嘔血斷腸心未死九泉再報九重恩生平著述皆燬於火惟有兵災記一首鄉人寶之

論曰史氏高淯鉅族也長齋文學冠於一鄉而嘉之繼其後卒以節著然猶自好之士也家田讀書之外兼習韜鈐永成一隅與金寶圩相掎角雖功業不成而忠烈之氣震古鑠今有孰謂文士之不足有爲哉

陳王楊金汪沈徐張傳第一百五十六

陳順年字時徵號遂菴江甯諸生敦行耆古嘗邀友會文於城東水月菴雖除夕不輟年五十遽卒子德齡字惠常號醴泉亦諸生篤孝友年四十後患臂風遂棄舉子業專研醫理德齡子淯桂從子世芳皆諸生淯卽送洪亮吉被謫而至保定者也桂子印千字月潭諸生衍吉字小丹幼聰慧同縣秦嵩年以女孫妻之衍吉遂從受許氏之學工詩古文詞舉道光十九年副貢選陽湖訓導卒於官世芳字香圃性冷峭工書尤善擘窠大字詩有逸氣嘗佐安徽巡撫鄧廷楨幕不事徵逐人謂之孤介先生世芳子念祖字小圃府學生迂謹能文世芳族弟銓字薇溪耿直自持爲諸生有名館於同縣王氏桐城姚氏子弟皆沿世祿積習怙侈奢麗受銓教叱無敢蹈故轍咸豐初避亂居雲臺山年七十卒秦嵩年字仁山幼孤母教之嚴已補府學生耆古書尤精小學中年遊關陝閒每

見殘碣斷碑必手自摹拓與同志相印證晚歸境益窘自號蠶民乃舉所撰字說音義數十萬言及詩文雜著於除夕酹以酒而悉焚之惟餘所授女孫四德箴在衍吉梓之以傳又梁增修字以安亦江甯人父學易諸生增修性敏悟家本富而中落至賃屋以居然好學益力爲諸生日有名著有讀史釋疑詩詞鈔筆記卒後無子妻胡緘藏之疾亟命火之曰此夫子心血也既未通顯又無傳人秀才家言誰復知而見采乎其用意較嵩年尤可悲也

王壽恭字山甫號晴嵐上元人父鳳藻字苞九號梧巢諸生工詩古文詞壽恭穎悟好學既補諸生精心考訂正字說文無間寒暑爲人貌和心介敦行誼甘淡泊嘗與顧月樵等爲眞率會晚號崆峒居士年七十六卒著有崆峒集子颺言亦諸生

楊澐字健一上元人少倜儻不羈善詩文工騎射兼應文武兩試俱獲雋學使令其爲文諸生憫從弟溶幼孤教之學晚歲精醫活人無算溶字安湖性孝恭篤學於文信重於友澐子煦暄溶子長昕皆諸生同縣汪漣字楓溪少失怙事叔如父叔卒撫從弟有恩既補諸生客於揚州安定書院山長杭世駿賞之著有詩文集

金紹鵬字雉山江甯諸生有足疾而品學端粹與同學張珠皆工文居近越臺聚徒教授同縣汪澐從之遊嘗云先生日飲酒三升詩文皆一揮而就蓋實錄也張珠字岳修和易而該博汪澐字雲溪與紹鵬子軒從子殿皆諸生殿字紫房工書能文家貧不妄取以耆酒得疾而卒

汪鎔字秉三號樸園上元諸生性寬厚喜交游年二十六喪妻不娶境雖困而不戚戚於心敝衣疏食宴如也年五十七卒同時江甯諸生許雯澤字時甫家貧而介工書法求者踵至取其直差可自給簞瓢陋巷充然無不足之色鎔子本源字雲根號玉泉少失母事父孝喜周人急善畫與其子廷桂及雯澤子繼甯繼輯亦皆諸生

沈佩蘭字紉齋號沅溪上元人諸生性和易不妄交游晚與二三老友綦酒盤桓蕭然自得卒年七十五著有讀史管見子淼亦諸生同縣陸會字百川居十

窗前每春秋佳日載酒呼朋登臨山水意態曠如與其子廷傑皆諸生

徐朝珍字席堂一字見吾江甯諸生性渾樸與人交坦率無隱鄉里有未決之事必取正焉年八十一卒同縣常得祿字廷揚一字益泉亦諸生醖厚如朝珍晚年尤篤學手不釋卷人皆重之又高淯孫泗字登龍幼穎異能文爲諸生講學里中循循不倦尤以維持風教爲己任鄉黨有爭輒就處分無不悅服以解後以年高　恩賜檢討年九十一卒泗同學楊廷鶴字鳴九性剛直鄉曲有疑難事輒以一二語定之廷鶴宗人朝棟性柔和與人交善於勸勉故人樂從其言亦往往息爭焉年九十六卒

張淦字念劬上元人好古耆博嘗重刊周暉金陵瑣事自加案語時稱該洽以諸生終著有娜環書屋集句詩同縣孫肇奎字惟永學極淵雅著有壺中纂說辨指佞草爲妄而斥張華之誣定王母爲鳥名而暢杜甫之意皆文之崇正黜邪者又王燧字次巢江浦人自稱茆山居士留心江南故實手鈔碑文一冊著有棲霞遊草

論曰陳王楊金諸君皆品學精粹人無間言汪沈則安貧樂道徐孫則取信鄉里孰非一時之純儒哉至張孫勤於考證則又緯之以文采矣

陳黃葉濮陽解甘馬吳厲傳第一百五十七

陳毅字直方號古漁江甯人曾祖鳳翥字行一祖緯宇星羅其兄緗字石房與齊名皆工吟善摹窠書毅少孤貧奉母孝工文詞尤深於詩與同縣何士容並稱錢塘袁枚深契之欲妻以女弟力辭性兀傲不諧於俗而篤實尚義撫孤甥成立自以布衣終其身著有金陵聞見錄攝山詩概又選所知集二十卷何士容字南園諸生毅詩矯健士容詩清婉各擅其勝士容館於其戚楊思立家談詩甚洽著有南園詩集楊思立字近仁號卓溪世居陶吳鎮自稱橫望山人與弟思達字樹庭號約齋俱雅士也思立子若偕字仲虓與兄若靄皆諸生少爲枚及錢大昕所賞著有環軒詩鈔時枚弟子又有上元曹言路江甯劉志鵬王汝藩輩曹言路字嗣康號淡泉先以一夕春風煖吹紅上海棠之句爲枚所擊節遂刻意爲詩劉志鵬字霞裳嘗隨枚游歷嶺海唱和詩甚夥皆諸生毅子元富字梓巖

一字潤之歲貢生家貧力學手鈔之書不下百卷嘗言東漢人誤認氣節西晉人錯解風流時以爲名言元富弟善富字賜之諸生文富字子彰嘉慶九年舉人以東河知縣改教諭毅孫樾咸豐初粵寇之難舉室自焚死

黃家炳字樞齋江甯人居上新河少卽能詩及壯游京師以咏秋墟詩得名人呼爲黃秋墟著有攄懷集峽雲詞于墉字實夫諸生性剛直言行不苟著有拾餘草墉從子鼎字秋園事親孝治家以禮好施予常稱貸以濟人急精篆刻工書法尤耽詩酒著有秋園吟草鼎子光燮字繡谿善書工詩著有繡谿吟草光燮弟光裕字問之性耿介不妄交遊惟與同縣劉葆恬友善日以詩酒自娛并工畫著有菜花臘語候蟲吟避亂吟光裕弟鐸字子宣號小園吟咏書畫皆不墜家學篤友于重交誼粵賊之亂流離轉徙家事獨肩任之撫從子如己出有姊家貧來依養贍至於終身並爲歸葬所遺二女擇士族嫁之親友避難者館之於家素工醫凡求診者不計酬金遇貧者輒反之以爲藥餌費每日所得悉付家人囊不私一錢著有胠餘集劉葆恬字雲卿號偶因諸生亦居上新河性

剛方寡言語不喜見要人然好獎借後進村氓一言而善輒隨筆誌之古文奧衍雋永得公穀莊列之遺傳記非其人不作著有偶翁詩文集治家格言蟻餘瑣記

葉光奕初名之檜字宣林江甯諸生性耿介篤志爲學尤耽詩能以左腕作大字兼工小楷一時名輩相過從分韻聯句漏三四下不倦也著有願學齋駢文紅雨軒集延碧山房詩稿弟之槐字芷沅以衞籍爲運丁亦能詩年三十一嘆水卒光奕子昱字仲融工畫豐字西田誠信不欺素訥於言惟與人談經史則娓娓不倦皆諸生豐子庭鑾字金甫事親孝父病禱天乞以身代家貧館於某氏以母茹苦食常舍肉主人知之遇珍膳輒饋兩器供庭鑾遺母也妻翁卒遂不再取道光十八年歲試與同縣田種珏均爲學使祁寯藻所賞二十三年舉於鄉數試禮部不售會有以周易食京師者庭鑾從之筮遇泰之升曰吉是謂以其彙允升庭鑾喜同里汪士鐸玩而憂之曰不然初九化六离體不成動而爲木居地之下棺之象也之子其不反乎且是卦也位於萃困之間泰反其類

風始東南渙汗之行而地陌之其
幾金陵陌於賊不祥不僅之子也其年同鄉無捷會試者未
患在不誠非特發於京邸病篤時謂其弟諸生庭鈺曰方今之
未讀書勝於讀子問也避亂以來吾子弟皆廢學我死弟其以誠教之誠實而
道光二十四年七十田種玨字達之性和易內行敦篤舉
蘊藉有度嘗署蕭縣訓導著有自鏡堂文集
濮陽上峯字儒齋生好學能文學
鑾最著名藍歲貢生亦以詩名又上元布衣艾心海以字行
事母孝自幼至
時稍後有觀森者
戀母不從賊乃
氏貞孝子
解中發字節菴
元諸生少以梅花
子廷颺亦諸生又
文治所賞後官訓
龍尾嫁同里李月
墨畫成挾以適市
譜者
是也
甘繩典字愛園高
樹落成因與錢塘
一字再之諸生嘗
鵬字扶萬一字兩
讀史別情吟鵬從

饑能療多讀詩書
諸生性好吟復耆
元諸生少以梅花
子廷颺亦諸生又
文治所賞後官訓
龍尾嫁同里李月
墨畫成挾以適市
譜者
是也
甘繩典字愛園高
樹落成因與錢塘
一字再之諸生嘗
鵬字扶萬一字兩
讀史別情吟鵬從

元
常人居清涼山下
總督高其倬見其題壁詩有云飽看山水
亦佳大賞之延入幕贈以千金同時夏致慤字著誠六合
遊覽尚書沈德潛重其詩著有石帆山人稿俞瀚字來溪上
詩見重於戴翼子為人伉爽不諧於俗著有秋水鈴言集瀚
張琴字碧川一字石泉自號樂曦子瀚同縣人詩為丹徒王
導琴女約蘋工詩詞於諸姑姊中年最稱而最才人謂為女
漢貧甚典奩具為活不繼乃謀賣畫以供薪水其夫為調脂
人爭購之粵賊之難與其夫對縊死約蘋詩詞稿皆散佚惟
傳彈詞一種所謂英雄
眉號仰山乾隆
遊嶺南度梅嶺而
詩益工人謂其得江山之助同時上元張
樹丹徒王文治
長
乾隆五十
年舉於鄉夙工吟咏嘗過金陵適莫愁水
年舉人官中書工詩喜談古事著有
翼字毅齋歲貢生亦以詩名又上元布衣艾心海以字行

年近五十爲詩而詩工通禪理並精醫秦大士嘗以詩贈焉史官廉字清溪江甯市人也詩含眞性情陳毅亟稱之

馬光祖字月川一字定溪上元諸生工詩好遊每遇佳山水輒窮其勝必至人迹所不到處肆意賦歌以爲樂著有笛樓詩稿弟榮祖字筠亭一字雪樓幼受書於汪時亭李鳳毋王中裕遂知名晚號平遠山樵光祖弟子孫齡字虎溪亦上元人官守備嘗從師尋定林開善遺址吟詩繪圖名鍾山遊草又著有紫筠館詩鈔

吳思忠字靖陳一字孝侯江甯人工吟咏善楷法復精繪事尤長於猿畫家稱爲吳猴住東園白塔巷錢塘袁枚極賞之著有青溪草堂詩集書畫傳同縣蔡誥字雪川畫猿與思忠齊名　南巡盛典所繪名勝各圖皆誥鑒定後有徐昂師其技焉誥孫宏基字聲遠亦善畫尤好施予終身無倦容又項穆之字莘甫上元諸生　高宗南巡時大府延入畫局一時名勝皆穆之握管雖支廩餼者尚數十輩率皆張目拱手睨其所爲或捧生紙立階下受教救維謹長子

文明字石田能世其學次子思聰尤酷肖所作蚤卒穆之自此不復畫矣稍後有張寶者字仙槎亦江甯畫師也游歷幾徧天下每經名山大川必摹繪而誌之凡爲圖百幅自成親王以下名公鉅卿無不題咏今所傳泛槎艤槎諸圖是已

厲柏字默菴六合人世居治浦橋善詩工琴既補諸生以賣文售藥爲生足迹不入城者十年性愛蘭春夏時芬芳滿室家貧不妄干人遣嫁女孫僅一琴一婢其高致不可及也時袁枚方寄居江甯爲風雅宗或勸柏以詩請評柏怫然曰吾詩豈借人傳耶著有樂天齋舊詩憶錄冶浦集默菴詩存厲氏故爲大族自柏以後有式琯式玫式珏會昆經伯輩式琯字紫筠資魯而好學屏居僧寺苦讀有年爲諸生時學使祁寯藻賞之道光十九年舉於鄉未幾卒式玫亦諸生其母汪早寡明大義咸豐八年賊氛日逼汪指窓前竹謂式玫曰吾能爲節婦爾當爲義士有如此君式玫遂糾合鄉團入城助守嘗登陴望母有句云忠孝難兼全一心兩滴血既而戰死東門外汪聞之遂自經死式珏國子生與宗

人炘諸生炳壎均拒賊被執及於難會字洛耆年七十三以諸生家居授徒賊警至家人勸之出避會怒曰吾老不能殺賊敢偷生乎俄遇賊大罵不屈與妻謝俱死昆鄉人也性戇而善製火藥當事令其守局賊至昆恐火藥爲賊得持械護門賊怒殺之經伯性忠直居城內與聞團事賊近眾皆逃經伯曰城守事急如此是導賊入也乃使幼子錄銘登陴而已與長子錄功次子錄圖廣購軍糧其三子錄賢爲從兄寅捉之出走夜見火光燭天泣曰吾父兄陷城中吾安用生遂復入城城陷皆死錄功從弟錄授有才略賊陷六合脅爲書記挾之至浙江使協守平湖錄授欲乘間圖賊恐賊疑己乃招其妻戴入城弟寅貽以書勗其熟審是非毋忘根本錄授歎曰弟烏知予心耶會淮軍圍平湖錄授謂妻曰吾之志可伸矣遂陳利害勸賊酋陳啟才反正賊心動錄授遂縋城出約官軍詰旦入城返卽傳令賊眾薙髮賊酋見勢瓦解忽中悔因錄授曰汝非爲我乃賣我也錄授厲聲曰吾數年忍死於此者欲有爲也今計已成任汝斬殺明日官兵礮汝矣遂遇害事聞大帥誅啟才等護其柩歸六合焉

論曰乾嘉之際海內承平袁沈諸公主持東南壇坫士被其容接者如登龍門古漁南園其最著者也黃葉以下諸人雖不必踵門投謁而麗藻翩翩實其流派獨默菴掉頭不顧如候蟲之自鳴可不謂之豪傑也與

張周卞吳鍾毛傳第一百五十八

張長鈞字運衡句容人唐孝子常洧之後也居縣西門外父慶闓字松軒副貢生性廉介長鈞事親孝繼母趙病侍湯藥不離汚穢之具皆自滌之會歲試同學某冀得首選求其文許酬白金五十兩長鈞曰日有食夜得寢焉用此爲卻之其方正如此以諸生終宗人博遠字禹成與弟厚遠皆英妙人目之爲雙璧弟尋卒父永年終歲經營博遠遂棄儒而賈母宋多疾侍之至忘寢食後事繼母王亦如之鄉困乏排爭訟皆爲里中所重卒年六十時同縣吳祖新字翹西諸生父某官翰林族卒山東祖新迎喪哭之慟哀感路人知縣林文照索父遺文纂寫獻之王民表稱之爲眞孝子又倪士極居湯塘性孝友館於鄰邨而定省不廢並能得大母歡叔父贍淇妾俞兄介眉妻裴皆苦節士極並爲請旌