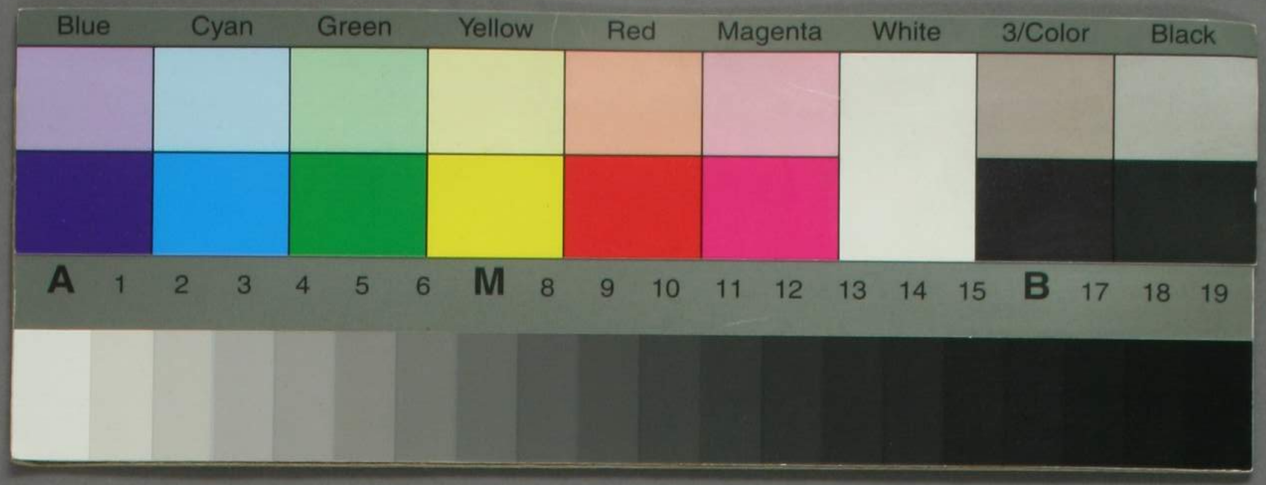
Blue
Cyan
Green
Yellow
Red
Magenta
White
3/Color
Black
A 1 2 3 4 5 6 M 8 9 10 11 12 13 14 15 B 17 18 19

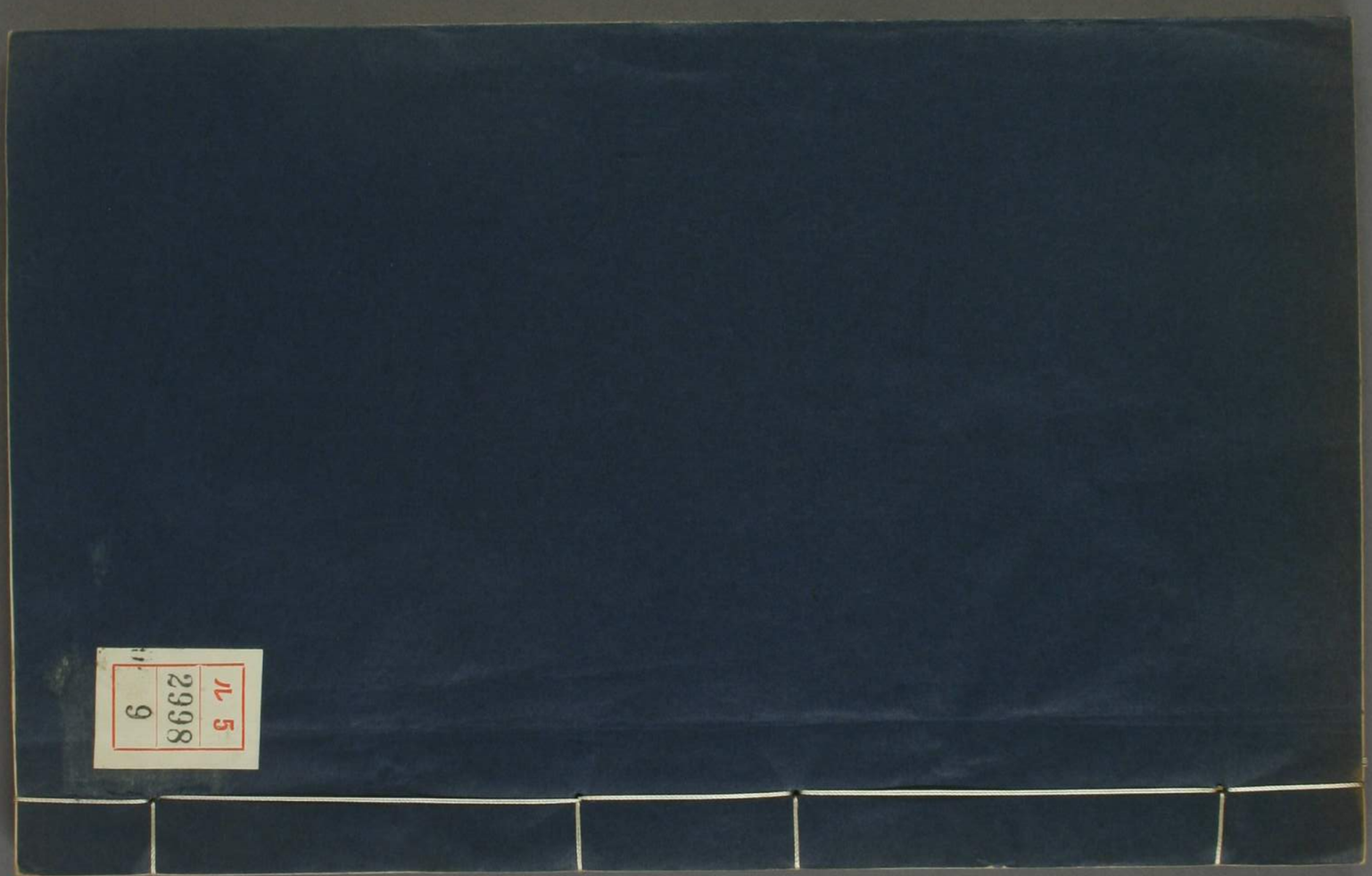
6
2998
JL 5

0 1 2 3 4 5 6 7 8 9 10 1 2 3 4 5 6 7 8 9 20 1 2 3 4 5 6
1m
Tajima
JAPAN

金陵通傳卷二十五目錄

第一百九冊

朱肩昌 柯彧 肩昌子墉 江朝宗 周天成 朱士履 周宗旦 邱湛
墉弟圻 堂 圻子元英 元律 張秉亮 王佩之 堂子頴 元
象 元英子松年 從子延年 頴子逢年 松年子瀾 逢年子濤 從
子濬 瀾子紹曾 續曾 續曾子桂楨 濤子緒曾 孫鈴 緒曾子桂
模

第一百十冊

方象乾 孫仲舒 吳勉 仲舒子舟 苞 舟子道希 玄孫先甲 苞子道
章 道興 從子杓 孫惟寅 惟寅曾孫恩露 宗人若夔
拱乾 孫登嶧 登嶧孫觀永 觀承 觀承子維甸
從子受疇 宗人求義 裕曾 中履等

第一百十一冊

鄧旭 子瑛 煊 煊曾孫巨源 宗洵等
巨源子廷楨 廷楨子爾恆 爾晉

門 ル 5
號 2998
卷 9

昭和九年四月二八日 購求

金陵通傳卷二十五

江甯陳作霖伯雨纂述

朱氏傳第一百九

朱胤昌字嗣宗其先吳人父廷佐字南仲與周順昌友善以諸生應南都鄉試爲胤昌締姻何氏遂移居金陵著有孝經左傳史記注海運備考春雨堂集胤昌於崇禎初補應天府學生讀書以實踐爲本深慮有遠識福王時大臣專利賞罰失宜胤昌謂都御史劉宗周曰爲政之本莫如去私去私之道必先去忌宗周以爲然又謂公卿中氣定骨勁者必完名氣矜骨脆者必失節其言皆驗鼎革後絕意科舉築洗影樓於儀鳳門盧龍山下繼乃渡江之六合歷主沈希孟孫宗岱湯祖武家三君皆負出世姿野鶴閒雲甚相得也遊或隔歲一歸歸不數日輒去家貧課徒自給從遊多雋才李敬以文章躋貴仕將薦之胤昌報曰僕老耄昏憒志氣衰惰豈有他哉清溪之曲月可以釣冶城之麓雲可以樵終老甕牖而已敬爾躬潔爾守榮於薦我多矣敬遂不敢復言葉灼棠以政問

亦不告其未仕者湯濩湯沐柯彧諸人皆文有重名濩沐事見前彧字幼香江甯人祖鳳捷字漣水為南都學官著有逐齋偶存父允捷字得先著有藻陰亭集彧家世能文居鳳臺側著有翼經堂集肩昌晚年益務韜晦僦居儀眞寶聖寺從遊皆僧雛牧豎自號社櫟未幾卒私謚貞孝先生著有洗影樓詩集子墉

圻堂

墉一名城字若張號鹿岡性倜儻豪詩文便弓馬尤工擘窠書嘗儒服遊郊外見數輩擊劍笑曰公等術非也夫善戰不戰大敵當前若無事者是謂神勇公等未鬬而趾高將合而神悚勝者色驕負者氣忿汗流面赭公等休矣眾怒挺劍求鬬墉笑舉路旁大石向之眾慙駭於是勇名振一時赴句容應試時試院不遇歸過張橋武士邀於路曰君才取印如斗大甚易耳奈何困三寸毛錐乎領之明年遂改試武督學李來泰首拔之命作安邊論文成來泰大驚曰上馬殺賊下馬作露布非子而誰鄉試合格為忌者所中傷因不復應舉出遊安慶有遊卒劫掠村甿墉突禽其渠走謁主將數其無紀律主將立斬謝之和州有警知州王纘緒延之助為城守以奇兵破賊將軍蔡毓榮聞其名聘入幕毓榮嘗怒一將問墉曰昔穰苴斬莊賈衛青不斬蘇建孰是墉曰處列國之勢當立法以示威居一統之朝當尊君以事上然則穰苴濟其變衛青守其經也乃釋不誅由是軍政皆得與聞毓榮每曰我延士多矣然教我不矜伐者朱鹿柯也屢欲奏以職固辭而去晚授徒瓦官寺又移攝山雪浪菴嘗語人曰三代以上文武一也漢後分學設博士極其流弊而文吏無膽略奄奄如泉下人武吏不識丁視人如机上肉此無他鄉射之典不行而澤宮之選不備也誠復三代之制而文武何有分途哉故所教弟子江朝宗周天成朱士履周宗旦邱湛王詰楊粹林濬施士俊無不兼擅文武焉其曰僅可曰鹿田農曰與遊夫皆墉之別號云所撰有毛詩春秋通論孫吳六韜注疏廣百將傳武經七子彙解綱鑑策題雪浪集子元會字紹前元擢字繼芳皆上元諸生元會文望甚重與同縣黃越齊名兼工相墓術元擢性峭潔與徐典升友善能通三命消息豫知死期江朝宗字匯川一字公達上元人康熙十六年舉人二十年進士由楚雄知縣歷

至漢中知府直諒多惠政尤篤友誼幼與胡任輿同硯席任輿卒哭之慟撫其子甚厚戴瀚遊於楚館之不溷以事使專學業著有松濤閣集周天成字織甸號函夫亦上元人康熙十一年舉人除東莞知縣縣近海之虎頭門每四水競發匯獅子洋水奔騰潰溢民田盡沒天成相視高下築堤捍水人稱周侯堤升惠州知府地與閩潮接壤蠻音悍俗加意撫字之其民遂安天成宗人斯盛字屺公順治十八年進士官即墨知縣疾惡如仇著有證山堂集舉人洛其裔也朱士履字禮也亦上元人世居止馬營康熙三十五年鄉試第一弟士賁字文也士漸字序也皆能詩周宗旦字青溪江甯人康熙四十七年武舉五十一年進士官侍衛嘗直西苑與王時鴻共飯食鮮魚投箸曰此時物也吾母未食敢先嘗乎時鴻以語汪武曹武曹亟往敬禮引與讀書談道爲忘形交後官至南雄副將著有清毖堂集邱湛字扳青上元人康熙三年武會試第一官總兵王喆字既明江甯人餘無考

圻字次郊上元諸生性狷介重氣誼書法古雅人爭乞之圻曰以字遺人必有稱謂非其人不可書江甯知縣某挾重賄來怒碎其絹摽使者出嘗遊六合及河南人爭以識面爲榮家有麟償樓晚歸居之自號硯北老生其印文云淵明神形似我著有夏雲樓稿天放居集子元璧字位子元鼎字呂臣元璽字尚符元掌字鳳綸皆能文而長子元英季子元律最知名

堂字季升性岸異不樂干時既補諸生喜讀書嘗糴米於市見鬻古書者以米錢易之不足解綈袍以益時大雨雪若不知其寒也歸而家人問米安在持書日膏粱安及是雖數日不舉火而歌嘯自若兩江總督于成龍聞其名微行訪之燕談移晷設杯水以待欲延主虹橋書院講固辭平生不苟言笑落落寡合而能忘己濟物歲暮遇人伏哭於路問之曰吾鬻女以養母又恐母聞而食不下咽也乃急歸罄家所有典十數金令贖女且以餘金贈之其高誼如此著有文集若干卷子頴

元英字師晦一字荔衣爲諸生時即有名康熙二十九年舉於鄉座主李光地得其文喜甚入京考授中書四十八年始成進士以二甲第一選庶吉士授編

修學以朱子爲師躬行實踐爲文不事華藻尤用力於左氏傳於季札觀樂歎小雅爲周德之衰解衰字云差也次也九章算法謂差分爲衰分晉伯音之對王亦曰遲速衰次於是乎在抑季子所云其周德之次乎小雅爲周德之次猶大雅爲周德之廣也小雅者或天子以享元侯或朝廷以燕嘉賓季子安得衰之此衰字不作盛衰解可以廣杜注衰小之義而駁服注衰微之說所著有左傳博議拾遺牧民通考治河要略虹城子詩文集子松年

元律字藥聲號竹坡少師事張秉亮季咸若學成應康熙四十四年　南巡召試取一等將除京職以母老辭不覆試俄補諸生時朱氏喪亡相繼凡九棺未葬元律售宅爲葬費有豪姓占其墓地賂以二百金卻之訟諸官事得理獨往返東陽十八次徒步風雪中葬事以舉宅既鬻僦居通濟門外龍華菴同縣王之佩每訪之見其鶉結欣然問何樂曰前此家徒壁立今則四壁亦無傳食親友間窘甚矣然父母兄嫂皆歸土此心自怡然耳晚稱嶰谷老人弟子知名者戴瀛劉敦著有年譜筆記述祖德觀我生二賦嶰谷詩集張秉亮字熙人一字

贈畊上元人謝晌高弟也康熙三十八年舉人五十一年進士充翰林纂修官性耿介遇人謙退善談古今事謁選得知縣未仕卒著有清思堂集其子長治曾孫效曾皆諸生王之佩字紳玉號恭菴亦諸生元律子遐年字敬聞家東陽依墓壠以居

頲初名元度字景略雍正初以諸生入都館大學士朱軾家精行楷書遂充會典館謄錄考授州同分發湖南署黔陽縣事有吳龍珠殺人買兇以抵罪獄既定頲疑之宿文廟禱於仲子側夢龍張皇於庭醒而檢糧冊呼吳龍珠至色戰遂鞫得其情冤諸法時夏旱忽雨人謂之朱公洗冤雨調署桑植知縣桑植舊設土司與保靖土司彭御彬結黨朝議擒印頲嘗上策於總督福敏聲言攻桑植御彬悉銳助守遂潛師入保靖禽御彬桑植自潰永順土司亦納地因設永順府統永順保靖龍山桑植四縣苗民多散法桑植尤悍易數官皆不協至是檄頲往頲曰令以猛治非也勿與苗爭小利疏節闊目明示以恩則治不難矣莅縣釋可原之囚給小偷地令種擇馴謹子弟令入苗學民大悅尋補武岡州

同攝知州事有富人强奪貧者葬地貧者訟於官富人請託權要將起貧者柩
頴廉得實諭富人曰此墳果佳必無復掘之慘若掘必不佳矣吾聞陰地不如
心地掘人墓心地傷矣陰地何益富人慙謝適弟元象官天門縣丞以事罷頴
曰向因親老家貧而仕今母卒弟罷吾年六十六矣歸與弟拜掃親墓此吾志
也遂告歸儉素如諸生嘗啟笥示諸子曰吾無贏餘以貽汝亦無遺累以貽汝
也未幾卒著有武岡集元象字文安號月峯草書入神品天性孝友遇物無忤

頴子堯年字封三堯年弟逢年

松年字牧長諸生幼失恃事繼母陳甚謹食未奉母者不敢嘗昆季羣從百數
遇婚喪事力任營辦如是者十餘年家大落童僕盡散猶必檢身券還之中歲
多爲客嘗謁仙遊知縣某見其日行荅楚不忍號呼聲規之不聽乃辭去而卻
其贐冬夜宿逆旅有窮途婦將產主者拒不內松年亟起以所居屋讓之且解
囊助錢贈裘衣以禦寒而自露處待旦暑日乘肩輿憫輿夫之苦往往徒行歸
雍正初元有司以賢良方正薦辭不就俄以貢例授州同未仕卒著有江村集

從弟延年字萬斯元掌子也家貧甚乾隆中爲友人所累幾被逮嘗謂子弟曰
文章詩歌其禍最烈汝輩宜謹之而交遊尤不可不愼晚年遊獻縣歸卒著有
縣磬集松年子瀾

逢年字大有號雲圃頴側室楊出也楊性樸直不得小姑歡頴卒遣之誓守夫
墓不他適逢年幼不知也及壯聞之涕泣迎歸備極孝養既沒懸象朝夕瞻拜
如生性極慈從孫鳳保襁褓失母保抱攜持有乳母所不及者素工書法肖爾
雅嘗手寫之年八十卒從子濬字見虞堯年子也諸生工醫輯本草紀聞脈法
集成自謂畢精力於此書又著朱氏宗支傳五卷逢年子濤

瀾字問源號安齋母舒最賢初鬻銀珥佐夫持家暨夫卒家愈窘又燬於火舒
營葬撫子命從師受章句音義而自課誦教以定志氣親正士戒佚遊瀾亦能
遵母訓既長幕遊直隸總督方觀承因北河需員奏以從九品用補武清主簿
歷獻縣知縣保定天津同知淶升清河道淀河溢魚葦課附以災免　純
皇帝東巡召見瀾問曰魚葦皆利於水何以爲災對曰魚聚於塘葦出水面民

獲其利水大則魚溢四出無
大喜曰朱瀾頗似方觀承蘆
多爲獄囚疾設隔別之法令
訟者必諭之曰人之一家猶
乞歸修宗祠置祭田族戚之
而祖宗視之則一苟能養贍
師睚眦之怨必報未免狹量
紹曾續曾顯曾
濤字錦江少困苦從兄瀾察
四十餘年如一日晚年課孫
其爲子夫婦兄弟各如其分
黠讀書雖貧必無越禮之事
財無多寡義取則能久宗族

能網取葦沒水底無能刈穫是以報災 上
課得以災請自此始五署按察使事平反冤獄甚
無傳染又歲籌千金爲獄中薪炭醫藥費有宗族
身之一體豈可戕旁體而自以爲安乎久之以病
貧者月有例給之費嘗謂子孫曰族姓雖有親疏
族姓卽以仰答祖宗又云一飯之德不忘厚意可
不可學也著有待潮存稿待潮雜識歷官紀要子
其誠篤資以貿易族中孀者三人令以餘息贍之
作家訓一篇其略曰一家之中父得其爲父子得
姑媳妯娌各順其理童孺勿令驕縱婢僕勿用狡
擁貲雖富易生不肖之心業無大小身勤則必成
以性相洽無此界而彼疆親戚以禮往來勿爭長

而競短敬禮師儒嚴憚所以
閨閫奇巧之物不設於庭除
在誠敬必竭婦女不宜輕出
口體之多危博奕耗神懼身
深惡而痛絕勿狎娼優致有
保身之善策布衣蔬食乃守
遽動其歆羨濟人之危雖損
不匱不至逋負之加思終始
里勿營小利名有重於科第
念可縱念念以名教自防勿
戶庭堯舜之道不外乎孝弟
紹曾字衣言號魯門體貌豐
研究以國子生充方略館謄

成器尊崇執友比匪卽以斂形詬誶之聲不聞於
婚姻勿尙侈靡要在和順相安喪葬勿事喧譁要
盥饋宜修子弟不宜閒遊酒掃宜愼酒食致訟恐
命之或隕少儀內則必熟誦而講明俚曲盲詞必
玷於素履勿招僧道致蠱惑於異端暮舞朝歌非
分之常經見人勢赫勿妄生其攀援見人金多勿
己而弗懈刻人之利雖肥己而弗爲量出入則用
則行不虧不致尤悔之集處學校勿競虛聲居鄉
而富貴爲輕利莫薄於金銀而陰德爲厚勿謂一
謂一時可寬時時以身家自愛天下之理不出於
我子弟其愼之哉子緒曾
碩讀書目數行下博涉子史韜略周髀占候無不
錄議敘補雲南維西通判遷魯甸歷中甸同知擢

順甯知府重建育賢堂以課士尋擢迺東道嘉慶初牛肩山
征官兵但恃鳥鎗賊多仰臥貼地搬弩俟鎗彈過發弩傷官
火兵一人司鎗筒其四人空身持矛入箐追殺遂破其砦會
廣西苗自混水掠師宗又自清水逼五嘈腹背受敵紹曾亦
黑耳嘈羊街旋赴羅平會鶴麗總兵德某於金雞山三路進
東至五洛河魯克嘈乘雨破三十餘寨總督勒保命援捧飯
造船渡據鶯哥背且戰且行立解其圍調補直隸霸昌道建
布政使改湖南尋署巡撫事大旱投詩汨羅江明日而雨繼
歸遇鄉里凶歉竭力辦振尤篤於族戚歲分金以贍貧乏著
文集滇行日記威遠紀略子桂棟字禹臣官九江同知桂棟
舉銜著有小雲谷集照廉子和塤和塤字怡伯天津縣丞著有滇
彥宇後民官浙江布政理問咸豐中粵賊陷杭州與妻王罵
續曾字序之號芸之園以國子生充四庫館謄錄議敘布政經

襄陽縣丞署應山知縣除穀城調孝感有聲與傭姦毒斃其
夫續曾廉得實立雪之時當協濟臺灣軍米十萬石大府議
儲跂俟碾運需時穀陳不膏弗饗軍食後時買補又將擾民
事升山東沂州通判調甘肅西甯旋擢知靈州改廣西上思
州南十萬山太平洞奸民結添弟會冊列五百人續曾奉檄
非嚇緊紲罪首懲治餘皆省釋移龍州同知上官議編保甲
竹為屋歲無常居且丙環十九土司外界越南涼山牧馬二
邊擾毫無詰姦之實請勿編查總督蔣攸銛韙其論調太平
棄僅餘二百金蕭然若寒素生平酷耆吟咏著有湟中歸來
集弟顯曾字敬之官安陽知縣有能吏名每歲以俸餘分寄
桂楨

桂楨字幹臣號樸菴幼不好弄容止肅然居大父清河道署
戶讀書不出寓京師隆福寺不窺廟市寶應朱彬見而歎曰

不可量乾隆五十年金陵大饑請毀產救鄉里大父喜甚從之五十三年舉順天鄉試從武進邵晉涵遊學益邃嘉慶四年成進士除吏部主事歷郎中轉御史出知廣西鎮遠府鎮遠苗民雜處素不知織乃教以紡績之法廣西有苗布自此始歲洊饑民將流莩盡出庫藏不待報振之事竣攜印謁大府請罪民聞之惘然曰吾儕嘬太守膚以自活於心安乎誓俟秋成醵金還庫款無角尖耗鎮江寺木龍爲祟嘗溺殺人叱鋸之血出害遂除時久旱忽雨民相慶曰吾太守斬龍雨也黃平州盜發告變單騎入其境呼父老縛爲首者出不戮一人而事定興義苗鬬大府已勒兵桂楨曰苗爲民欺忿鬬耳願以身保萬衆使開諭之果帖服久之擢陝西潼商道轉浙江按察使親行海道勘南田禁山欲爲久遠計招民開墾事不果行遷甘肅布政使飭州縣掘井以供飲凡開五百餘泉民大便之旋調山東道光三年升山西巡撫丁父憂服闋署禮部右侍郎轉倉場改漕運總督體恤漕丁幫快糜費悉裁十年調廣東巡撫凡兩署總督事廣東風俗奢靡香山東莞多悍族跋扈桂楨示以恩信有法必行紅夷求於澳門築棧屯貨堅執不許英酋盼師攜婦至城中夷館潛入軍械以自衛又侵佔馬頭界勢張甚桂楨躬往毀其館收其械定其界無敢抗者由是西洋諸國皆讋服十三年引疾歸自號覺修生平狷介純樸服食如寒士接物和易不爲崖岸然義所不行雖三軍不能奪少精漢儒注疏晚喜呂坤呻吟語顧炎武利病書著有詩文集若干卷年七十二卒謚莊恪子鎮字靜夫官御史諸孫和鈞字調元以部曹從使西洋

緒曾字述之幼耆讀書居鄰秦淮盛夏時畫船簫鼓不一顧也有上元諸生孫鈴字佩鸞受小學於其父又祺應試默寫爾雅悉遵唐石經爲督學胡高望所賞每晨必誦經書至老不輟無子依其壻房某壻又卒乃授徒洞神宮緒曾從之問業遂精訓詁陳宗彝金鼇博雅人也與緒曾往來最密緒曾作修利涉橋碑宗彝爲篆額鼇著金陵待徵錄喜借緒曾藏書緒曾目爲盛仲交每日晡輒出遊書肆有所得必互相考訂緒曾旋舉道光二年鄉試大挑知縣籤分浙江補孝豐遷嘉興獲鄰縣盜讓其功於承緝者人服其厚善知人江忠源以知縣

需次一見與訂莫逆交兼攝秀水以提倡風雅爲己任梅里舊有三忠祠祀明
季王允昌李自明李士標緒曾增以李毓新爲四忠又建清芬閣以祀里之詩
人重修朱彝尊曝書亭道光二十九年大水　詔頒內帑給振緒曾宣揚　上
德紳民無不樂輸救患是歲有野蠶成繭之異瑞轉台州同知升知府卒贈道
銜生平著述極富其爾雅集釋續宋文鑑中論注論語義證金陵舊聞輦譜皆
經亂散失今所存者梅里詩輯昌國典詠曹子建集考異續棠陰比事北山集
開有益齋集惟金陵詩匯則二千年名流韻語搜采靡遺並各詳其生平同治
中重修縣志光緒中續纂府志莫不資爲張本焉子桂楷咸豐初江甯城陷罵
賊死桂模字崇嶧面方頤垂色近赭而舌微蹇吃長不及中人性敦篤博雅能
文壯歲喪妻不復娶兄弟析居弗爭沃產充同治辛酉拔貢生　朝考報罷入
直隸學政鮑源深幕三年歸仍事課讀候補道洪汝奎重之延入書局分校爲
人胸無城府嘗謂天下皆好人凡交際一出於誠人亦不忍欺之行路必從方
達不知有捷徑眾笑之不顧也生平無他耆好朝夕手不釋卷每以父書未能
盡刊爲憾　國朝詩徵之刻走書四方捐募經費竭盡心力未及告成而卒余
爲政詳其事焉

論曰朱氏爲江南一大族自明迄今代有偉人嗣宗遜跡不仕門多公卿文中
子之流亞也鹿岡倜儻不羣而性情純正文非迂儒武非遊俠謂之奇士可矣
師晦博洽夔聲孝義分擅季升之長者焉安齋魯門芝園皆以仕宦馳聲而集
其成於莊恪其時夷務萌牙使常得如公者以遏抑之可以不至猖獗如此用
之不竟天也述之考據淹雅出爲儒吏家鄉文獻所賴以傳者歟

諸方傳第一百一十

方象乾字聖則號聞菴明崇禎中官廣西副使自桐城徙金陵遂爲上元人始
居由正街後移土街子三畿字還青　國朝順治九年拔貢累官漢中知府著
有四松齋集戡字周臣順治十四年舉人幟字漢樹以歲貢歷蕪湖訓導興化
教諭著有馬溪集幟子仲舒
仲舒字董次一字南董號逸巢性純謹有雋才而處已謙退六經三史不開卷

能舉其辭胸無畦町詩思秀拔杜濬每稱道之上元吳勉因妻以女勉字素裘少窶艱歲祲不食者二日中貴人以文請饋千金不應保定總兵賀某聞其名禮致幕中嘗單騎入山招賊降俄由拔貢官紹興同知邊海寇攝蕭山知縣平天台賊以忤勢家罷歸徙居六合留稼村子聖穆字敬儀以能文稱仲舒已贅吳氏寓江北者十年晚與里中遺逸趙某養眞陳書寄園汪詠思攝山三人結眭社著有瞻雲堂集子舟苞林

舟字百川性倜儻好讀書而不屑爲章句學八九歲誦左傳史記遇兵事輒錄置袷衣中服則之大澤召羣兒布勒左右爲陣年十四侍大父蓁湖踰歲歸日吾鄉所學者無所施用家貧二大人冬無絮衣當求爲邑諸生課蒙童以養贍耳遂補上元縣學生以制舉文名天下倘書韓菉見之曰二百年無此作也生平內行敦篤父仲舒嘗語人曰視於無形聽於無聲此子庶近之卒之夕戒弟苞奉親就寢曰命盡矣恐記吾音容增悲惻也妻子環哭諭使退曰君子以齋終吾獨宜死弟手且曰吾兒弟當共一邱不得以妻祔先數日悉焚所論著僅

存廣師說一篇子道希字師范年十七補諸生以家禍事見下遂棄舉業力持門戶乾隆元年舉孝廉方正會弟道永官通判僕隸詐財事發朋謀誣主人以自脫道希氣噎及聞道永受刑大痛疾遂沈篤後道永事得白而道希竟卒無子以道永子諸生惟敬嗣惟敬孫先甲

先甲字愼之少孤承母教尙氣節始補諸生就其執友參將浦承恩請益承恩曰君欲獵科第苟得名利就所學加熟焉足矣欲爲通人義士有爲於時則當盡讀廿四史自今伊始嚴定程課五年可成則入面應敵才也先甲歸乃盡發史書讀之日益博洽方氏有義莊在江甯鎭佃竊做租號難督先甲受事威惠並行田大治然歲數祲貧農無力完納雖痛懲亦無益而族姓恃爲養育出浮於入先甲既憫農困則出已名稱貸以益之用是逋日積江甯潘鐸藩晉與先甲總角交數寓書勸先甲釋所事往將爲納貲爲知縣先甲既至謂鐸曰僕逋殆二萬計君一歲廉俸且不足君將盡廢百爲以周之乎抑非義取以周之乎君不能也若在俗情專以報捐累君而徐取償於官僕亦不能也事無可言此

治者視民眾寡得擅發倉粟勿拘存七糶三常制又請因歲荒聚民修
謹封樹以制盜賊之遁藏又疏陳矯除積習興起人才其語尤激切章城濬池
皆　報聞而同列多厭苦之遂以足疾辭部務供館職四年以微譴落數十上
三禮越三年乞病解書局　賜侍講銜歸里兩江總督尹繼善三踵門職仍修
以疾辭安徽布政使李學裕學使尹會一俱屏騶從操几杖造門執弟求見皆
畏人疑詫乃掃墓繁昌以避之始建宗祠於烏龍潭側顏以教忠置祭子禮苞
時合族生徒饋遺悉予姻族之貧者耄期耆學猶日有課程治儀禮朱田以歲
云苞貌怯瘦身長面微有豆斑目光照人如電生平言動必準禮法於十易稿
宋儒爲宗所著有周官辨周官集注周官析疑考工記析義春秋通論學一以
解禮記析疑喪禮或問儀禮析疑春秋比事目錄左傳義法舉要刪爲春秋直
子史記注補正離騷正義刪定通志堂宋元經解及望溪文集行世遍管子荀
塗早卒從子杓字建初一字華南號蜨巢少受經於苞舉乾隆三十[illegible]林字椒
學士朱珪所重著有夢香軒詩草苞子道章字定思號用闇師事李[illegible]鄉試爲
[illegible]爲顏氏

之學雍正十年舉於鄉生平落落不甚可人苟不當意相對默然令人
古文有家法然未嘗輕以示人晚年蕉萃里門食指甚繁終日米鹽[illegible]廢沮治
於卒道章弟道興字行之號信芳諸生博覽羣書當事將以經學薦以[illegible]間以至
道章子超乾隆三十九年舉人官英山教諭超弟惟寅字直清號厚堂[illegible]母老辭
生性淡泊與人無競晚精醫著有浣思齋學吟草道興子惟清亦諸生[illegible]上元諸
慶中慶中子恩露字雨培道光十二年副貢咸豐初粵寇陷金陵以身[illegible]惟寅子
人若夔原名五德字衣江候選縣丞亦死是難　[illegible]殉又族
拱乾字坦菴號甦翁象乾弟也明崇禎元年進士官至少詹事國變南[illegible]
朝順治九年起補弘文館學士以事戍關外旋放歸金陵居東園石橋[illegible]歸　國
磚偉貌修髯風神秀朗丁父憂草衣木食廬墓三年酷好爲詩雖流離[illegible]之五塊
嘗一日輟著有白門鐵鞵出關入關諸集及何陋居草子四元成初名[illegible]播遷未
樓岡順治六年進士累官翰林侍讀學士疑即著滇游紀聞者也亨咸[illegible]孝標字
一字邵村順治四年進士官御史膏茂字敦四順治四年舉人十二年[illegible]字吉偶
[illegible]明通榜

進士奕箴字謙六蔭生候選郎中拱乾從子兆及字子詒一字蛟峯順治十一
年舉人歷刑部郎中山東濟甯道著有述古堂詩刋無子以元成子登嶧爲後
登嶧字鳧宗少與劉輝祖汪文升善春秋佳日登西山尋郊墅並轡聯吟登嶧
詩出輒驚一座嘗遊端州陳恭尹等推重之已而官工部主事坐南山集累謫
戍卜魁著有依園詩略星硯齋存稿垢硯吟葆素齋集如是齋集子式濟字屋
源號沃園舉康熙四十七年鄉試明年成進士官內閣中書宗禓作式濟自知
不免則多方以脫族人及抵戍所軍吏議分戍黑龍江墨爾根各路式濟罄資
裝稱貸於賈人以移其議戍得無分式濟在戍定省外獨處一土室羅諸經誤
說之日事吟咏著有陸塘初稿出關詩飛沙紀略五經一得後與父母皆死遼
東子觀永字鹽若號辨菽以貢生官翰林待詔祖及父皆在卜魁觀永與弟觀
承每歲具衣糧出關省視吏相代以爲常士大夫咸重其孝卒無子以從子曾
畬嗣曾畬子傳穉官至臺灣道
觀承字宜田一字遐穀號問亭工詩文善書雍正中平郡王征準噶爾奏爲書

訖以布衣　召見賜中書銜同往凱旋補中書直軍機房歷兵部主事吏部郎
中授直隸清河道就擢按察使歷布政使攝山東巡撫調補浙江命履勘河道
及海塘乾隆十四年疏言定海普陀山有香頭者領衆進香應稽查偷漏禁物
復請纂兩浙海塘通志及嚴米穀出洋之禁尋擢直隸總督兼理河道會畿輔
創立義倉觀承令各屬繪爲圖十八年疏進之其略曰竊照積貯爲本計所關
而推行惟義倉尤便蓋鄉村分貯則斂散可以隨時興守在民則吏胥無由滋
弊歷稽前代良法具存自周禮遺人之掌門關鄉閭各有委積以待艱阨隋長
孫平因之爲義倉之制令諸州百姓當社立倉隨所收穫勸課出輸領之社司
以時振發唐宋遞相遵仿至朱子而規畫備詳倉雖以社爲名事實與義同例
一切輸受之法條目兼該而其要尤在地近其人人習其事良以官爲民計不
若民自爲計故守以民而不守以官城專爲備不若鄉多所備故貯於鄉而不
貯於城其輸也不勞其散也易偏其操也不迫其察也易周是以積久而蠹不
生施博而澤可繼雖有水旱不齊之歲而無倉皇四出之民制莫有善於此者

也乾隆十一年特降　諭旨命地方大吏乘時勸導臣先於直隸布政使任內酌議條規以有穀而不籌其地則浥變可虞有地而不察其形則經界莫定故勸捐必先建倉建倉必先繪圖當經指示屬員通行循照及擢任畿輔復申前令次第經理就其幅員之廣狹度其道里之均齊於四鄉酌設倉座自三四區以至十八區其地必擇人煙稠密形勢高阜之處使四面村莊相為附麗期於往返各便賙救易通比年以來年穀豐登人民和樂臣與諸有司隨宜勸導俾各出其有餘而不限以數粟黍悉從其便務在樂輸無稍勉強如一州邑中豐歉不齊歉處即停其報捐選擇倉正專司簿鑰不許吏胥干預現據報捐新舊義穀共二十八萬五千三百餘石而圖與倉先後告成州縣衙各具一圖大小村莊並各村到倉里數悉載統計為圖百四十有四臣詳加訂正鏤板刷印一貯布政司庫一貯本州縣衙按圖以稽倉而知各村之遠近按倉以稽穀而知四境之細盈由是儲蓄遞年有增規畫因時漸擴而有司凡於境內振糶惠民之舉辦方隅計道里披圖瞭然亦足以資措理臣謹參合新舊事宜酌籌規條

另摺奏請以仰副　皇上惠保无疆之至意茲將議倉全圖按府州所屬繕寫十四冊敬列凡例恭呈　御覽得　旨嘉獎未幾西陲用兵加太子太保署陝甘總督逾歲回直隸疏請永清等七州縣守隄貧民領種輸租並嚴麥田牧羊之禁又遵　旨酌定陂窪兵役規條四事未幾易州城北白洋嶺安國河灌田渠成　賜名安河三十年　帝南巡迎　駕賜詩繪木棉圖十六則以進　御題詩十六章並寫觀承詩於幅末古北口大閱乞　賜花翎　帝笑曰若侏儒亦愛花翎耶許之文臣之得花翎自此始時欒城相鄉內邱定興安肅望都等縣改建磚城部議令民自行修築觀承奏直隸素多差徭民無餘力且又樸野不受獎誘修城之費請發公帑從之旋乞淀泊河灘淤地種租以贍貧民又籌辦居庸關城及關溝疊道衙水縣西重建石塘　賜名安濟橋磁州有奸民謀亂觀承奏誅三人絞七人　嚴旨駁責以為縱弛沽名觀承申辯愈力　詔解送闕下命大臣會訊卒如其議三十五年卒於官　賜祭葬子謚敏恪入祀賢良祠觀承少以家難奔走四方達知天下事嘗寄食清涼寺

僧海岳善視之既貴以千金報其德年五十無子買一妾待吉未納偶從女弟處見其詩冊瞿然曰吾曩以詩文與其祖父游其曾祖不以我年少而尊禮之何忍辱其女孫爲擇士族嫁之其不忘舊如此歷任封疆知無不爲其在直隸最久直隸人至今頌之著有五禮通考增廟祀典直隸河渠書賑記義倉圖記東閫賸藁入塞詩懷南草竪步吟叩舷吟宜田藁稿看蠶詞松溪草子維甸維甸字南耦號葆巖乾隆中

召見維甸跪拜如禮　上大喜解荷囊賜之並進見　皇太后賞以食物觀承卒侍生母吳歸江甯遭遇外侮而勤學不懈年十八補縣學生被召至京　賜舉人內閣中書軍機處行走未幾值庚子科成進士除吏部主事隨征臺灣林爽文　賞花翎遷御史充廣西正考官廓爾喀作亂從福康安討之至打箭爐再前有丹達山者雪與平不辨途路維甸竭誠禱神見一犬引路導者隨之始得徑時軍中乏糧取草子舂而和之名糌粑以爲食而維甸籌軍旅傳檄諭諸部落仍晝夜不懈軍還　上嘉歎曰方觀承宜有此子爲朕出力擢通政使轉副都御史充順天副考官以事降員外郎分校會試卷遷內閣侍讀學士隨平廣西教匪出爲山東按察使歷河南陝西布政使升陝西巡撫進閩浙總督時海中多盜維甸至首厲開洋之禁躬督將士勦除渠酋蔡大麻等餘黨朱渥蓉小仁陳黃爭乞降事平以母老乞養歸嘉慶十九年江甯大旱倡捐散振悉本父觀承規條復議優卹士族謂祖父身列膠庠子孫非齊民比相待以禮則人知勸勉厚之正以厲之也尋丁母憂以毀卒事聞　賜祭葬予謚勤襄子傳穆嘉慶十五年舉人　賜進士由編修出爲江西湖北知府升福建道員

受疇字次耘號來青觀承弟觀本子也觀本以附貢生官秀水知縣早卒受疇初納貲爲鹽大使總督高其倬器之謂僚屬曰此我輩人也俄改蕭山知縣歷保定知府轉直隸清河道緣事鐫級復補通永道嘉慶中由直隸按察布政使洊升浙江巡撫調河南道出沂州聞睢工河決曹縣鄆教倡亂即奏請暫停河工專力勦賊及事平復會河南總督堵塞決河合龍僅八十日其時河南兵後

疫癘流行道殣相望受疇籌辦善後蠲振事宜日不暇給凡所設施一以世父
觀承爲準旋進直隸總督部民向懷觀承遺愛聞其來皆喜道光初加太子太
保以病乞假遣御醫診視歸至沛上卒　賜祭葬如例時方氏以循吏著者有
求義裕曾

求義字質夫一字綺亭父世宏字邨鶴壯歲好遊嘗隨冊封使臣至琉球（從父世儁）
字毓川乾隆元年舉人四年進士累擢陝西布政使貴州湖南巡撫以虧缺銅本鉛運事罷法求義以雍正七年拔貢除龍南
知縣縣民廖氏最橫有名蛟者尤甚逾以禍福遂革心爲善調署安遠值歲大
祲上官禁擅糶倉穀謂無益災民而徒飽胥吏之橐他縣遂不敢上請求義喟
然曰誠能拯救一邑生靈雖忤長官罷黜何憾急以狀聞卒如所請由是諸屬
踵而行之全活無算尋以葬親告歸明年謁選補上猶旋卒著有話桑麻圖樂
巢寄性篇弟求愉字泳亭工詩
裕曾字光遠初爲麗江經歷署定遠知縣時移緬甸之師征金川道出縣境裕
曾籌辦軍需未嘗擾民尋攝姚州知州告歸著有芝稼軒詩集又與二乾同寄

籍江甯者有中履中發

中履字素伯明簡討以智幼子也兄中德字田伯中通字陪翁皆同居金陵中
履著有汗青閣集古今釋疑中通子正璘字浦還中履子正瑗字
引遷康熙五十九年舉人官至潼商道著有連理山人詩鈔正琯字虞律官盱
眙訓導著有柴林詩鈔正琪字紱長著有揶室詩略正瑞字玫士諸生爲劉思
問壻金陵豪士鄭珣若家有冠芳園梅花盛開嘗集名士五十三人讌飲正瑞
與族人舟與焉著有義史題衣錄百結鶉源莊集正瑗子張登字午莊乾隆十
七年舉人官羅平知縣候補主事正瑞子軾字完車諸生著有觀枰山房集
中發字懷十歲而孤侍世父以智病不解帶者累月著有白鹿山房詩集子
城字西莊城子根基字石鄰著有善齋詩草根樾字錦江著有杜軒彀音稿根
椅字楚琴號杭石山人著有隱巖詩存根栩字花菴根枏字交讓根樓字層霞
皆以詩名

論曰桐城方氏寄籍江甯者不一族而二乾爲大聞菴之後百川靈皐文名冠

海內坦菴之後敏恪勤襄同爲寶臣而來青復能繼之奕世簪纓可謂喬木故家矣至如愼之雨培慷慨殉節不又無忝厥祖也哉

鄧氏傳第一百十一

鄧旭字元昭號九日明崇禎末自壽州遷金陵遂爲江甯人　國朝順治三年舉於鄉明年成進士授檢討充辛卯科江西鄉試正考官仕至陝西洮岷道旭自爲諸生時有經濟之略通籍後談枋用者皆首屬之尋以黨累告歸生平見義必爲急人之難如赴饑渴江甯衛軍主糧運衛中官倚爲奸利并快丁屯軍槩爲簽派旭請於總督重刊船政新書以復其舊吳三桂之亂江西婦女以俘至旭倡率紳士捐金要於路贖還其主者萬計燕子磯水勢迅急旭設救生船以拯之又經紀庚戌年荒政活人二十四萬餘口復置育嬰堂三山門外買田千畝他類是者不可殫述卜居城南萬竹園讀書課子幾三十年而卒性喜爲詩錢謙益徐乾學王士正輩皆推重之著有林屋詩集子烺字四岳以中書需次於家盡讀青藜閣藏書別構秀野園居之煐字五至由貢生歷國子監博士至工部主事於經史靡不研究煊字六御亦由貢生除貴池訓導遷臨安府經歷署甯州知州政通人和以勞卒官著有青嶰堂集煊子二重堪堪子鑽皆諸生鑽子巨源字崑發少有孝行侍父疾三年抑搔扶侍不敢委童僕戚鄰中孤貧老疾者月助錢米有差以歲貢生終巨源從弟宗洵宗洛宗海亦皆諸生宗洵字竹人著有無夢樓草宗洛字英堂工詩出游溺死其妻陳淑蘭字蕙卿工寫蘭竹既聞夫死爲立嗣子霖急營葬事畢盛服投繯以殉著有化鳳軒稿宗海字文水號容之性嚴重寡交遊子弟咸敬憚之巨源子廷楨

廷楨字維周號嶰筠嘉慶五年舉於鄉明年成進士改庶吉士授編修屢充會試同考官出知甯波府丁母憂服闋補延安知府調西安治獄明決譽流京師漢中營卒鄭魁坐置砒饝中殺人論死獄具廷楨疑之乃密呼賣饝者前曰汝賣饝日幾何曰三百一人約買幾何曰三四枚然則汝日閱數百人矣曰然百餘人形狀名姓日月汝皆識耶曰不能然則汝何以獨識鄭魁其人愕然固問之曰我不知也縣役來告曰官訊殺人者已服矣惟少一賣饝者汝盍爲之證訊左證皆如前言惟賣砒者爲眞蓋死者與魁有違言以瘋犬死其脣青而魁買砒實以毒鼠也獄遂平反又有同州嫠者以事出其繼子子無所歸訟至府廷楨陽怒曰此逆子也當杖死繫柱礎下故久治他事而潛令人以茶餅給其子子奉母母怒不食奉其叔叔食之至日暮廷楨度其母見子傫然繫庭中時

時顧日影待暨也意且悔乃密呼其叔曰汝嫂癡人耳試以我意語之汝撫六歲兒至娶婦婦死更娶勞苦甚矣顧信族人言有好兒子將爲汝嗣汝幼而撫者不能子顧能子長兒乎彼利汝財而嗣汝顧能孝養汝乎汝死財與子皆族人有也汝何利必欲出子者明日官爲汝決杖無難也其叔叩頭去明日母子來泣謝不復言出子事　道光元年超遷湖北按察使權布政使請免入江田稅銀十餘萬兩遷江西布政使攝巡撫事以前守西安失察案免歸旋起爲通永道擢陝西布政使攝巡撫事尋轉安徽巡撫自嘉慶時皖中多大獄信臣覆讞歷久愈疑鳳潁俗尤悍常以兵定亂廷楨至又值水災乃親乘舟振郵所在吏皆得入悍民畏威黠者亦不敢幻訟涖任十年俗乃大和公餘之暇與幕中諸名士會食八箴堂考訂詁訓詠詩歌十五年遷兩廣總督時方議雅片煙禁廷楨奏言法行豪貴則小民易從令嚴中土則夷貨自絀　上韙之林則徐尋以欽差大臣至廣東英夷遂輸煙入官已而中變以兵船進至穿鼻廷楨飭將士迎擊六戰皆捷自廣東外夷最易犯者莫如閩故轉廷楨督兩江督雲貴皆未行而改調浙閩二十年四月夷船泊穿山洋及梅窩廈門皆擊走之援定海至清風嶺得　旨卻回蓋是時夷方銳欲入閩而閩之海防地道多兵力散廷楨往來泉廈間暑行宵征籌應捷出晝吏夜牘且詢且披無一夕得安枕乃坐前在粵捕煙不力奪職戍伊犁二十三年召爲甘肅布政使權陝甘總督番賊擾蒙古游牧遣兵邀擊於硫磺溝奪還馬牛羊以萬計二十五年再授陝西巡撫逾年卒於官年七十三遺疏聞　賜祭葬如例廷楨機神高朗外容異量而制行內嚴自侍從歷封疆四十年屢起屢躓無幾微得失見於色有及見其年少者皆曰如諸生時過學士文人講論不倦於詩及古音韻學所得尤深復精於吏治有神明稱及爲大吏嚴束傔從無妄索嘗閱兵當塗或問知縣廚傳費答曰二十千聞者以爲難子爾恒爾頤爾咸爾晉爾巽

爾恒字子久道光十二年舉於鄉明年成進士改庶吉士授編修補曲靖知府咸豐初尋甸回民馬二花聚眾劫掠官不敢詰爾恒署迤東道乃下令曰漢回皆朝廷赤子回民黠悍甚於漢民然皆工賈爲生其賄屬胥吏交通官長亦不能如漢民之便易夫剽劫大奸也抗官重科也馬二花暨某某者始禍之魁不可赦餘悉予自新其有負枉甚深者但有指名皆爲伸理有能縛馬二花暨某

某獻者依軍功論賞令下本道且以兵往兵臨自新之路絕矣同眾感泣遂散去爾恒以健卒數十人馳捕馬二花等寘諸法尋甸平五年彌勒奸民作亂六年海口同民戕官據城皆討平之七年大理同民杜文秀等揭竿起爾恒欲依前總督林則徐治永昌盜故事勦撫兼施乃武人思專兵柄謂可盡殲卒無功而營弁寖驕不可制比新巡撫徐某至滇知爾恒清正屈意傾接爾恒終不少委蛇十年擢布政使巡撫欲使其弄兒為知縣爾恒不許又欲得一人妻為妾不可夜召其夫至賊殺之於道詰旦巡撫謂昆明知縣曰荒城暮夜劫殺時有不可研治恐生事端爾恒以為撫署森嚴非掠竊之地死者冠帶非行路之倫今日不具獄狀將來不免列彈章耳未幾擢陝西巡撫既受代由東路赴陝將盡發巡撫諸罪狀疏已具行至曲靖副將何有保率其黨劉達武等百餘人忽追至突入請謁遂被戕身受二十七創事聞 賜祭葬 予謚文慤建專祠廕騎都尉世職巡撫及曲靖文武降革有差後數年同縣潘鐸督滇乃戮何有保尸而磔劉達武於市爾恒子嘉純字笏臣光緒五年舉人六年進士浙江候補

知府

爾咸字子京諸生以貲為知縣分發安徽溫和敦厚無貴介習子嘉繩字公武福建某縣知縣嘉績字季垂優貢生 朝考以知縣用復舉光緒元年鄉試簽發貴州歷署貴筑畢節等縣知縣貞豐州知州今官湖北襄陽知府

爾晉字子楚生有至性四歲遭所生母憂哀毀如成人既冠補諸生充道光二十九年拔貢咸豐初總督陸建瀛兵潰於九江爾晉在幕中謂宜急守安慶不聽遂去之避地山西時仲兄爾頤季子期者權知絳州賊由河南西竄爾晉助兄守禦嘗出視險隘歸未至城數里一人戴笠指而呼曰賊薄城矣不可入從騎皆驚爾晉曰此詐也手揭其笠髮長數寸窮詰之得為賊諜狀盡捕其黨賊至城以完尋以通判從軍江南洊保至知府九年張國樑軍掘長壕成江甯將合圍眾皆喜爾晉獨憂之曰今將帥不和師其殆哉明年三月大軍潰爾晉方在鎮江江浦諸路購兵米聞警兼程以進或尼之爾晉嘅然曰事誠不可為顧張公尚守丹陽兵以食為本萬一有濟吾盡吾分耳及丹陽陷次子嘉緒字引

之者以馬奉爾晉勸之走爾晉以策撾其首曰吾素志殉　國汝歸侍汝母撫諸弟成立汝之孝也嘉緒曰避父之難而逃其死去將安之爾晉策馬冒陣死嘉緒從焉事聞　贈太僕卿建祠廕子如例嘉緒弟嘉緝字熙之優貢生候選訓導工詩文善楷隸著有扁善齋詩文集

爾巽字子魚以諸生官至貴西道從征有功加悍勇巴圖魯名號

論曰元昭風流儒雅海內知名餘慶所鍾乃在五世維周敭歷中外治具恢張其時島孽擾邊力主撻伐與林文忠比烈矣文慤以剛直被禍子楚以勤瘁致身世濟其美不隕令名豈不宜哉

金陵通傳卷二十五

弟作儀參訂甥鄭謙校字

金陵通傳卷二十六目錄

第一百十二冊

白夢鼐 兄夢鼎 宗人德馨　何采 從父應璿 采弟亮功　程邃 玄孫鉞　倪燦 程邑 王瑞　王仕雲 父承芳 張大受 大受孫禮間 胡宋 宋從子旨　鄧庭羅　葉舟

第一百十三冊

羅必顯 子德御 秉英　德御子秉倫　何雲章 祖綸 子夢篆 許鏘 龔纓 鐸 鐸子聲振　黃道行 孫瑞 瑞曾孫鵬年 鵬年從弟恩蔭 恩蔭子榮曾 念曾 榮曾子家聲 鵬年曾孫汝玉 汝蘭　謝燦 子樹 張師儒 元士 樹弟文運 宗人天璘 蓀蕃　尹調羹 子亮采 亮采孫正鼐 正鼐 正位 正位子世爵 世清　蔡元濬 宗人澤 澤孫錦　司徒臨 琦 棠 杰 宜

第一百十四冊

劉芳蔭 楊東生 東生孫瑞三　馮驤 鄭逖 黃開宗　張士秀 賈大任 朱之卿　王裕 程煒 林岳　易芳 呂士詒　張超特 錢輝祖 金大咸　方力新 劉萬文

第一百十五冊

黃嘉善 高尚賓 尹文元 吳紳 董志聰 張正鸞 楊宗應 郭維翰 余量 房天駟 劉覲公

諸兆元 張光 子景載 吳調元 張玉衡

第一百十六冊

周勳 劉日珩 陸世忱 馬際泰 陳實穎 吳宗渭 宣芸 穎 葛震 丹 王象坤 張徵典 周南 劉開槐 開柟 弟象震 子芝藻 楊端 蕭瑄 方駿 楊日祐 從子珂泰 羅孚尹 王若玉 從孫純伯

第一百十七冊

周而湻 施鳳翼 夏甲 周京 魏憲 葉閶 江元旭 劉達 陸光卿 劉覽元 姚佺 陳莞 陳昭 夏維 維孫林

袁逢盛 子綖等 李可植 陳舒 任髡 王穉 吳宏

金陵通傳卷二十六

江甯陳作霖伯雨纂述

白何葉倪王鄧傳第一百十二

白夢鼐字仲調號蜨菴江甯人與兄夢鼎俱爲明諸生稱金陵二白夢鼎字孟新號醒菴其在南雍有魚肚白之目謂余懷杜濬及夢鼎也天啟末兄弟皆以觸閹黨下獄崇禎改元獲免福王南渡黨禍復熾再被逮母陳怡然曰子爲范滂吾獨不能爲滂母乎會國亡獄始解已而夢鼎充 國朝康熙十七年歲貢未謁選而卒著有冠山堂集夢鼐以順治四年舉於鄉康熙九年成進士除大理評事十八年左都御史魏象樞薦舉博學鴻辭未試明年典福建鄉試所拔皆孤寒士生平重氣誼尤篤師友座主王伯勉卒於山陰訃聞京師爲位而哭又於慈仁寺受弔如子弟執父兄之喪一時稱之著有天山堂稿孟鼎子采字子受一字祇六諸生英字子雲一字象五能詩夢鼐子眉字子常官國子學正女語生著有紫石吟其後白氏聞者有德純字羲民一字扆敏諸生德輝字鳳

覽康熙三十八年武舉而德馨最知名德馨字上聞號季子居雞籠山側工草書著有藏山亭洗硯齋稿又長庚字沙邨无咎字淇園皆德馨族兄工吟咏然未知於夢鼐何屬也及嘉道以來金陵白氏無聞人矣

何采字濮源一字省齋上元人祖如寵明武英殿大學士賜第金陵父應璜字蓉菴人　國朝官贛州知府始自桐城徙居之遂占籍焉采以順治五年舉於鄉明年成進士累官翰林侍讀工書法詩詞多諷刺滑稽玩世然干以非義則有凜然不可犯之色年三十棄官歸與同縣程邃皆爲吳偉業友偉業嘗贈以詩著有讓村集邃字穆倩自號垢道人亦稱野全道者詩文書畫印章俱臻絶詣當事以鴻博薦不就著有日表姓氏等錄及蕭然會心吟采弟亮功字允德號辨齋順治十四年舉人著有與稽堂集玄孫鉞字濯垣諸生年逾九十而起居飲食如壯年制藝尤爲人推重焉

葉舟字天木號星槎江甯人賦性骯髒少奇窮行商江楚間年二十始折節讀書順治三年舉鄉試明年成進士出知華陰縣徵拜兵部郎中改御史巡按浙江升延安知府清廉爲十三府冠乞歸居迴光寺側倪嘉慶故園水不明瑟門謝雜賓傍牀置一棺曰此老生之安宅也其風趣如此未幾卒

倪燦字闇公號雁園上元人明尚書岳裔孫也博學耆古工八法行草書早歲即名重海內家極貧春秋冬皆衣絨色單衣坐處已三補矣以歲貢舉康熙十六年順天鄉試旋與同里黃虞稷白夢鼐俱薦博學鴻詞眾皆報罷而燦得一等二名授檢討入史局與編纂蒐羅極富明史藝文志序泝源窮流括以數百言其所著也既又補元史藝文志錢辛楣書多因之時同修明史者有程邑字翼蒼先世籍新安後徙江甯邑以順治八年舉人九年進士改蘇州教授遷國子助教工詩著有介軒集又王瑞字魯生號天門亦上元人少讀書高座寺舉康熙十一年鄉試十五年成進士除檢討與長洲韓菼齊名充十八年會試同考官得人最盛適燦以應徵辟至都館於其家瑞雖先入翰林而事燦以父執之禮時人稱古道焉瑞子孚字配村雍正間進士官固始知縣孚弟隨悅字澹安諸生著有掬芷園集

王仕雲字望如一字過客江甯人父承芳字元美性孝友以歲時洗腆繪同心圖與兩弟各持一以見志族有婚喪時周卹之故人有溺死者遇祭時輒呼之以致奠里人稱爲忠恕翁拜光祿寺丞不就舉鄉飲大賓卒祀鄉賢仕雲篤志好學嘗與同里胡禹冀宋懌先倪燦張大受胡宋舉五經會順治五年領鄉薦九年成進士除泉州推官平反大獄改烏程知縣累至衡州潮州知府皆有政績生平博覽不倦公餘輒手一編於世味泊如也卒後衡人祀諸七賢祠命曰八賢著有易解論史同異通鑑易知錄鑑畧四字書寫心諸詩集張大受字與三上元人少孤攻苦食淡以經學爲諸名士冠賦性剛直恥爲依阿人重其品子二緯字在茲歲貢生有文名純字心一由舉人除奉賢訓導以孝稱純子禮問字聃云號愚溪幼承父訓記誦淹博嘗有摘同業疵句爲笑者禮問曰彼文固不佳然數語出朱子語錄未可非也檢示之一座皆服舉康熙五十六年鄉試除甯鄉知縣奔母喪歸以毀卒禮問子士登乾隆十八年拔貢生胡宋字妙山早棄諸生多爲富貴人志墓得金後居江蘇巡撫喻某幕中撫皖督楚咸從焉宋從子旨字易簡號讌江江甯諸生疏食緼袍意氣自若工詩文書法逼近晉唐日與顧夢游龔賢往來唱和有桃葉渡納涼詩云人於月下美身到水邊輕大爲杜濬所賞性耆蟹食必兼人崑山徐乾學嘗招其父子欲屬以史事焉旨子實諸生玉成雍正十年舉人

鄧庭羅字叔奇一字偶樵江甯人順治八年拔貢歷官中書舍人青州知府湖廣兵備道博學工文尤喜談兵著有二遠堂集又輯兵鏡十一卷凡孫子集注一卷十三篇各爲注釋其作戰一篇移爲第三九變一篇改爲軍變刪地形篇重出五句九地一篇謂原本重複爲之改正次爲兵鏡或問上下卷各十五篇次爲兵鏡備考八卷則於十三篇中摘其要語網羅史事以證之者也

論曰夢鼐篤於風誼綽有重名復社賢聲於茲未墜何采程邃見重梅村詩人之魁首也鴻博制科網羅英傑而倪燦幾冠其曹華國之文載於明史盛矣仕雲庭羅以游宦而能著述仕優則學豈不信然

羅必顯字揚廷明萬厤三十七年副貢自南昌移江甯居蓮花[illegible]遂占籍焉性
至孝研精理學嘗夜過羅廊巷口見負債者投繯未絕解而代[illegible]之宜興陳維
崧有詩詠其事子德御字文載一字拓菴治家嚴肅性耽風雅[illegible]同里盧贄字稚
公上元人有淳化鎮見宋人李仲春題名詩欽遴生以字行上元諸生居雞籠山下課徒自給馬白眉著[illegible]江夏履安徐
瑞之周伯重沈德元張宇明王靜卿葉君碩翁自新王坦之盧[illegible]貢許繼先季
鳳麓施二水普煥文馬星房爲十九老會著有偶吟編六卷德[illegible]子秉倫
秉倫字振彝號繼峯康熙五年舉人十二年進士由編修轉御[illegible]史遷大理寺丞
擢通政使在朝以直道稱倡建元甯會館於京師以居鄉人在[illegible]巷二條胡同[illegible]謂之東館晚
歸卜宅甘雨巷中里人呼爲銀臺第從弟秉俠字振英號醒菴[illegible]貧傭書以養
母病革號呼籲天遂甦母卒廬墓三年鄉人稱羅孝子後官至[illegible]州副將秉俠
子興治亦有孝行
何雲章字旦復江甯人祖綸字蟠雪本蜀籍明福王時以御史[illegible]遷按安徽劾馬
阮人稱其直始家南京居豐富巷建白鶴樓於宅中蓄書以教[illegible]弟父如蘭諸

生四川亂以兵捍鄉里勞疾卒雲章事綸以孝聞祖母病泣禱於天既以舉人
例授推官不就居家好行其德鄉人重之弟永錫永孚皆有文名永錫字類子
尤博洽爲簡上李仙根鄧旭所重雲章子夢篆
夢篆字賡墀號退夫康熙五十九年舉人雍正元年進士除廣東新安知縣乾
隆元年薦試博學鴻詞加中書銜還任性喜著述詩摹昌黎文則解經者多歸
里後上元知縣藍應襲延修縣志著有思無邪齋集同時舉博學鴻詞者上元
有程廷祚許鏘江甯有龔纓黃濤楫廷祚事見家傳許鏘字賢聲其父祖護字
皓孫號竹儕從父祖修字餘齋號聞孫皆諸生祖護著有酣遊草鏘以諸生被
舉罷歸名益重鏘弟鏞字序東鋐字奎南俱能文龔纓字斯采號孝水黃濤楫
字逢源亦皆諸生纓夙爲方苞所重纓弟鐸字于路康熙三十二年舉於鄉明
年成進士仕至少詹事鐸子聲振字以成時方苞以累入旗籍其母北上載椑
以從爲關吏所阻置天津踰年其母疾革椑不可致南昌彭尹作白于路使粵
西其子在是吾爲子語之其半可任也越日聲振具以來事遂集既而聞之乃

貧於金陵賈人者也尋舉順天鄉試年二十三卒

黃道行佚其字明末自徽州徙金陵遂爲上元人工醫多隱德其戚程某久客於外妻沈無所依道行供其日食爲之走六安促程歸俾完聚生一子延程後其尙義多類此子象田蚤卒象田妻程年甫二十六撫孤守志家貧以女紅度日孤名瑞字輯五純明篤實鄉里稱長者生平績學試諸生屢冠其曹充康熙三十五年歲貢除震澤訓導卒官門人私謚孝潔先生著有四書講義會要餘瑞子昌遇康熙五十一年舉人歷官贊皇古田知縣廈門同知昇遇字東升歷江都訓導轉益陽縣丞晨遇景遇皆諸生昇遇子純熙字嗣公浙江候補縣丞純熙子鵬年字翼雲號敬齋乾隆五十九年歲貢學謹而粹貌莊且和工書法嘉慶元年有司將以孝廉方正薦辭不就鵬年從弟恩蔭字貽蓀性沈毅爲文有家法訓子極嚴以諸生終恩洋字望庭苦志績學書法極工恩蔭子榮曾字芝田年十七舉乾隆四十五年鄉試不樂爲州縣官歷阜甯訓導宣城敎諭無爲學正常州敎授道光二十年重宴鹿鳴襲鑾如少年時念曾字景山性耿介非義不取晚年力學尤篤榮曾子家達字小谷諸生能書畫工刻石家達弟家聲

家聲字筱原號鶴皐道光十四年舉於鄉明年成進士歷雲南保山貴州開泰甘肅華亭知縣四川會理知州適蒼溪民抗糧戕官將據城以叛大府以家聲老吏詢方畧對曰此龔遂所謂弄兵潢池者也愚民苦吏胥暴無所訴故鋌而走險急則變緩則解請以一身任之遂單騎入城諭以禍福衆大感動縛獻首惡數人事遂解咸豐八年同酋圍城家聲晝夜守禦城陷朝服投水死子慶光從之不沈有役拯之不肯起役泣曰或天留公子以斂父請毋死遂出舁家聲尸曝所服衣斂之乘閒入賊中大罵求死賊殺之而遣人護其父子匿至府城馬家聲族子汝玉

汝玉字諫帷鵬年之曾孫也父德符字應侯諸生工書汝玉性端嚴與兄汝蘭皆有聲庠序咸豐三年賊逼城汝玉檢家乘並祖塋處所授子弟令熟識之曰子弟能從我死幸甚否則存先人宗祀庶不忘所自及城陷方籌死所突有賊

撞門入脅之去從叔保元弟汝金從焉汝玉陰屬保元歸促家人速死毋從賊而與汝金投印于山澗中死保元至家則汝蘭及合室已死尸滿庭戶大慟投城河死汝玉長子思永年甫十二解帶自經大樹下次子思明年十歲牽兄衣泣曰我無以死乞分帶與我思永裂帶與之死焉思永未絕賊以刃斷帶活之得免後以諸生充同治十年拔貢光緒元年舉人六年進士　廷試第一今爲翰林侍讀學士

謝燦字明宇溧水人性慷慨好施予有捕蛙螺爲生者予之金令改業曰毋戕生命凡有興建僦稟佐之所貸或不能償輒焚其券聞富人督重息歎曰盍少寬之爲子孫計取償不更厚與後以吏員選典史不赴卒于樹字遠村居近深山茅屋數椽翛然自得好讀書詩絕工而集唐爲最嘗日一卷唐詩三杯濁酒吾將終焉與張師儒元士兄弟僧閒堂爲友年逾六十卒師儒遂不復作詩一旦見樹來曰遠村招我遂卒元士字德公少孤事母孝著述爲樹所賞未幾亦卒後有人自縱陽來見樹在宿松道上倚樹聽秋聲人咸疑其仙去著有夢草亭稿集唐詩樹弟文運

文運字質夫康熙二年舉於鄉旋成進士除資陽知縣時當兵後公私凋敝初蒞巡撫謂曰資陽孔道羽檄爲先倘不勝任曰簡不汝寬也未及一年驛治民安再蒞巡撫慰勞有加及罷任行李蕭然民咸思其遺愛焉宗人天璘字廷玉以康熙三十六年拔貢充內廷教習四十一年復舉副榜除富民知縣甫上即革陋規十六條擇地建學宮疏溝渠以溉田疇三調繁劇士民皆攀留之後百餘年謝氏之有名者曰蓀曰蕃皆諸生蓀字湘友事母孝與人交重然諾文學冠一時蕃字又良號霽軒性任俠嘉慶十九年歲飢倡捐平糶不避勞瘁溧水從建學宮鳩工庀材皆其力也蕃子春池字韻新號西堂純謹老成不苟言笑亦以諸生終

尹調羹字碩輔溧水諸生質敏好學淹貫經史居鄉尚義人皆德之子亮采字際聖以武科起家官至副將封懷遠將軍惠愛軍民歸卒於里第亮采子民則舉人民則子正殽字燮公康熙五十一年優貢生篤學者古嘗增刻五經圖正

鼐弟正鼒

正鼒字芳莘號梅亭爲諸生時知縣趙某延問民間疾苦以里長之害對鄉里獲安尋舉康熙五十二年鄉試初官廣東程鄉知縣大水民饑立捐廉俸並勸富民出粟以振正鼒時方病疽裹瘡督辦不自知其憊也調署開建地接廣西山險多盜正鼒令嚴保甲緩催科隆學校布恩信俗爲之變轉順德民富而好訟正鼒案無留牘日坐堂皇抵暮方罷不半載而弊革程鄉順德均有去思碑程民復祀諸九賢祠弟正位

正位字定三號柳村性和而介雍正中以貢舉賢良方正辭不就生平究心鄉里利弊乾隆九年有司議開胭脂引河正位乃親履其地詳勘原委而紀之其略曰看得此河自南渡橋抵洪藍埠共計十五六里今時水道南北分流北流自西王村抵南渡橋約八九里南流自廟塘鋪抵洪藍埠約四五里中間西王村抵廟塘鋪約有二里河道淤塞在此其自西王村抵南渡橋者河身尚在水道通流惟寬窄不等兩旁所有淤地擴而大之爲工不難其自廟塘鋪抵洪藍埠者河身甚廣今改爲塘爲壩民間各據所有通塞不一濬而通之爲力亦易惟西王村抵廟塘鋪二里許地勢頗高水流不通向時河身已沒居民盡墾爲田至今名爲河田第河雖爲田按視仍然水道也兩岸相距不越二三丈爲田無多倘欲挑濬成河驗契給價似亦無難此其原委高卑通塞之大致也而尤不可不詳慎者憲檄有有無妨礙田墓等語田則已如前說不過數十畝之多河可爲田田亦可復爲河而此十五六里中並無廬舍墳墓蓋原係水流故道漂廒雖久設遇歲澇急流洶猛河田未嘗不被淹沒也惟是此河南北兩低中段獨高如屋之有脊無源之水涸可立待是故工程之難在西王村抵廟塘鋪二里之地雖幸無高山峻嶺艱險難開之處而欲使南北分流之水并合一道中間河身必倍深於兩頭又恐高卑相去仍遠其流不能不斷此際量工程以計經費之多寡測高下以定水勢之歸注制淺深以令河流之不涸非熟悉水利之君子難以懸斷至此河一開上通宣歙下達蘇杭中抵省會水流灌溉之利便於田畝商賈往來之多資於貨賄舟行者避江濤之險樂安瀾之慶百貨

雲集　國家兼可榷稅此其公私交利也而議者或謂南北通流則水澇之年恐有妨北方諸圩殊不知水逆行則泥濫水流通則患息蓋洩之使有所歸將橫溢者循流而下分之使非一道將泛漫者不至壅滯不行也蓋聞有河不通而水能爲患者未聞有河既通而水反爲患者耳且此河既通水大之年南北分洩一自洪藍埠入石臼湖出江一自秦淮河通省會出江南水大則北分之北水大則南分之即南北俱大仍可彼此分流何至獨害崇長諸圩乎若夫住居洪藍埠者恐此河既開舟通省會則賈客不停難據一方之利獨不思省會既通則商賈往來甚眾四方貨物益多欲往省會發賣者自往省會不往省會者洪藍埠仍可發賣何必獨據一方以爲利乎愚所疑者惟西王村抵廟塘鋪二里之地勢處高阜南北難通其開濬之方需用之數督工任事之人非審計詳盡確有定識未敢妄議若既通之後有利無害此固如燭照數計而龜卜者又何必爲紛紛之議以淆亂公事也哉卒格於眾議不行溧人惜之子世爵字列五號荷溪年十二能文未冠補諸生性直諒嘗貧遺以濟人急人有過必面折之與弟世清居無間言愛其子如翼若已出教以有成世清字禮存號芹溪亦諸生篤於孝友事兄如父從兄世倫宦廣西卒官貧不能歸世清鬻產挈其孤迎喪還葬善詩古文辭並通醫卜地理之學知縣淩世御修縣志與分修焉世爵子如嚞字夢符生而英敏具肆應才早卒世清子如翼字敬茲號吉菴剛介無私人不敢以非禮干遭家中落不爲境累晚寂杜門不出讀書自娛稍後有鳴球者字玉振諸生長身玉立人極靜穆望而知爲儒者

蔡元濬溧水人性樸直嘗拾遺金待其人還之并卻其酬曰分爾金何如昧爾金也道路相傳以爲盛德宗人澤字霖蒼工畫有王某家十三棺未葬出百金以賙之晚號雪巖繪事輒署此款焉澤孫錦字春田雍正四年舉人除諸暨知縣縣當義浦下流田多淹沒錦爲疏濬之調縉雲雪俞通才之冤獄丁憂服闋補長樂鄰境饑流民踵至錦令於山中采黃精百合爲食人日給穀一升且爲茅屋居之來者皆樂業焉

司徒臨字亦敦溧水諸生事親孝閉戶著述人罕見其面雖疾臥牀蓐未嘗輟

業宗人琦字千子亦諸生好讀書寒暑無間棠字際周號補山工文善書有幹濟才邑中大務必訪之所著詩歌甚多以貢生終杰字梁公號書農拔貢生潛心經史晚年鍵戶不出學養益粹又有宣懋霦燄四人皆歲貢最後有名宜者以貢官靖安縣丞三署縣事有惠政

論曰羅何黃謝尹蔡司徒諸族皆以孝義世其家者也秉倫立朝矯矯風節夢篆經學特舉制科與黃瑞俱以儒行重文運天璘二謝競爽而正鼐蔡錦之吏治相爲頡頏謂非餘慶所鍾乎正位水利之篇崇論宏議實得之於目驗豈彼虛揣地勢者所可同日語哉

劉馮張王易張傳第一百十四

劉芳蔭字震蕃一字瞻岵江甯人先世屢割股救親父岳遂名其堂曰孝友芳蔭性純篤能體父訓年十五補諸生受業於黃瑛朱尚雲楊東生治經學專詩母病祈以身代母沒事母兄如父事姊如母兄弟朋友有急周之如恐不及焉築怡園以會賓客觴詠最盛其會中最著名者金乾初周過可盧冶遜李君虞李碩子李陽倩朱本固朱曉臣薛仲弢薛子健吳泰臨吳玉林虞子因姚仔尹夏履安劉樵石劉玉林金聲侯劉秋子謝天流謝蒼崖劉映玉王羽彤王錦雯孫國瑞馬介臣周輿仲周寅止周樹玉唐不才張奉生鮑乃則高耳黃潘南二孫公調洪子一楊彥臣陳苹鹿梁天一焦大徵焦子和焦子厚林元鞏林紫岩鄭瞻紫及僧自知語松王羽客等皆金陵人著有孝友堂遺草身雲閣集子思仁從子美發皆有名黃瑛朱尚雲別有傳楊東生字爲專號誰子亦江甯人制行端嚴順治初以貢生除南陵訓導著有讀易私箋四書匡注東生子和字敦士諸生和子瑞三字亞侯苦志力學夜縛雞牀幹聞聲即起學使田紫綸極賞其文行焉

馮驤呂府志驤作驥字子超上元人生而穎異長補諸生家居燕子磯側值海氛起沿江劫奪祖業蕩盡驤竭力經營事親備極色養居喪哀毀骨立撫諸弟姪咸使有成同時鄭逖字彥遠亦上元人年十二兄爲亂兵所掠父母皆耄旦夕悲泣逖走求得之抱持痛哭兵感其義釋之歸及長兄弟六人絕甘分少迄五世未嘗析爨鄉里重之黃開宗字裕我江甯人海寇逼城有姊居郭外恐其被掠崎嶇兵刃間迎歸

張士秀字彥侯號恪菴上元人家貧課徒養親已以貢銓選及次慨然曰家有

老親忍缺定省以事微名耶遂不赴嘗讓產諸昆而自置屋挈幼弟以居總督范承勳爲表其門時同縣貢重任字宏仁幼孤以祖勳應得世職有司檄徵至再會母蘇病不赴偕弟大任侍牀側不寢處者十餘年大任亦以仗義稱朱之卿字蓋甫朝選次子官池河守備隨提督杜宏域勦賊有功辭官終養友愛尤篤之卿子浦澄性亦孝

王裕字成公號大江江甯人少不羈既補諸生忌者屬學官以劣行報試之前夕始聞之酣寢達旦入試冠其曹遂獲免有達官招至京師初甚相得久亦苦其元傚疏之乃南還日夜沈飲方仲舒戒其子曰母視王先生爲放達人吾與交久嘗過其門時爲母滌褻器見客無怍容也著有孟莊軼事自負曰此王氏之書也故不襲孟莊一語而二子若相見舍此無可言者同時上元程煒字闇章一字允文性誠樸早喪妻不娶侍父寢三十年親滌溺器衣垢躬自浣之父年九十而卒煒時已老猶作孺子泣焉著有尚友堂近草又林岳字翰五號薦菴亦江甯人少孤事母孝以羸疾故終身不娶所著詩文稿門人馬大紀刊行

之

易芳字天培江甯人曾祖震起明崇禎七年進士官至浙江副使國變後隱居不仕子孫世習儒業芳事母至孝家貧工畫母所欲得必竭力以供不使母知其艱窘母性嚴峭不稱意輒怒或加笞撻必跪受之家無隔宿糧一日晨起將遠出子婦進食有肉詰所自對曰祖姑欲食典衣辦此耳曰祖姑已食乎曰未因泫然曰是使我爲不孝子也卒不食嘗於風雪中衣單衿過其友友問曰子有敝裘何不服也曰吾適乏養以質米矣友歎息爲贖之芳攜歸衣母他日過其友單衿如故友驚問之曰我可寒母不可寒也友爲製絮衣芳泣謝曰使吾母子皆免饑寒者君之惠也年六十餘以貧病死時母年逾九十氣將絕猶顧母而涕者三同時上元呂士詒字聖功家貧養母甘旨不缺與弟同居不言析爨其子律工醫貧者不取直焉

張超特字滌田上元諸生事親孝奉兄恭父卒時弟友甫十齡撫之成立而以所分之產歸之既爲鑾儀衛經歷告歸所生母沒哀毀絕粒及葬廬墓三年又

於祖堂前設義塾以教族人之貧者時同縣諸生錢輝祖字實孫
道自處居喪三年不茹葷飲酒居宿於外與人交不苟訾笑焉又
咸劉萬文亦皆上元人力新字曰盤居湖熟鎮性孝友敦名節母
食既葬廬墓朝夕哭拜遂成羸疾醫不能治力新以罔極未報哀
自蓼罔者異之大咸國子生幼孤年五歲忽詰父所在母實告之
已及長每祭必流涕食不下咽母病禱天乞減算益母居喪悲慟
葬之夕露宿草間廬墓再期而卒萬文字允公當家中落時兄弟
泣曰奈何骨肉計利乎盡讓不取而隻身走吳越貿易致富年七
大資
論曰劉馮張王易張六君子皆以儒生而孝者也芳蔭受業於誰
於仲舒師友觀摩倍敦篤行若易芳之貧而善養尤事之難者耳
谷皆著傳表之宜哉宜哉
黃郭房諸張吳傳第一百十五

黃嘉善上元人性孝友樂施予有醫兒完國課者嘉善代贖之明
多流離嘉善輒贖還其家有閩秀蒙難令與已女同居尋送歸鎮
贖難民數百人友無子密託嘉善二千金友亡嘉善卽覓其弟與
縣高尙賓字瑞生與子文廣亦倡贖鎮江難婦千人歲暮擔錢給
告姓名尹文元字祥宇六合鄉民有少女因海寇剽掠失父母文
嫁如已女又於七里洲拾遺金俟其人至還之吳紳字德卿其先
祖明時官南京太常卿遂家焉海寇之役紳贖難婦以千數總督
廠紳董其事粟間不給卽出貲給之又捐修通濟門至華陽古道
志聰江甯人明季請建預備倉於賽洪橋凡九十三間海寇之亂
贖人子女餘如築圩堤造渡舟諸義舉無不倡爲之張正鸞溧水人
婦女正鸞持五百金爲請命賊義而許之康熙九年水災設廠於蒲
宗應字永錫江浦人年十七爲海寇所劫見獲二女慮爲賊污匿而
行竊餽金遣去卒改行宗應子居丙舉人

郭維翰字均衡一字石溪上元人大父坦菴以貢生授推官不就著有易經解疑正誼父秀厓諸生考授典史明亡以隱終　國朝順治中鄭成功犯江甯滿帥疑有內應欲屠城維翰力言於知府周某轉白總督而止軍士乘亂掠婦女維翰又以爲言乃放還方是時江上紛然六合知縣遁去百姓洶洶欲亂縣人余量字德輔獨掉小舟冒風穿營而渡泣叩總督給榜安民一縣賴以無恐康熙七年縣東冶浦橋壞量與同里唐希憲郝大言捐貲以石易之

房天鵬字大生江甯人以俠聞爲廣東總兵馬蛟麟記室有瞿昌文者明大學士式耜孫也由廣西返江南謁蛟麟蛟麟禮之許給符送歸時方搜捕明大臣家屬式耜有舊僕王陳策在軍中將說蛟麟縛獻以求官久而未決天鵬聞之以危言動陳策曰爾受督師深恩圖報正在今日公孫以爾密札相通巡投至此爾既不能效廣柳車卽當縛獻藩前以博榮寵胡乃卻顧歷時日倘公孫不測爾不惟得罪舊主且不能立功新朝矣不如縱之陳策色動言於蛟麟乃遣行還至江甯昌文貲用已罄醫士劉覲公解橐助之覲公亦江甯人

諸兆元句容人人以其佞佛呼爲老道廣西巡撫馬雄鎮僕也將軍孫延齡叛囚雄鎮四年兆元相隨不去及吳世倅殺延齡遣騎收雄鎮并縛其僕次及兆元賊以其老縱之兆元大呼曰吾得從主人地下甚幸豈效鼠輩叛主貽千古罵名耶奮然隨行雄鎮罵兆元亦罵賊皆殺之

張光字樸生江甯諸生以孝義著謝廷相北行道卒撫其遺孤鳩貲置產歷二十年無倦志陳君昱無子僅一女許字光之子無何子夭爲擇佳士嫁之復立女之子後陳氏迨成人又爲之婚娶嘗訓其子曰見人危而不救與殺人同子景拭諸生景載字仍渠康熙十六年副貢選興安知縣累至刑部員外郎爲王士正弟子

吳調元字雨蒼上元人順治三年舉人選東阿知縣遷興化同知素以任俠自許嘗買一妾其母送至詢爲縉紳女愀然憫之扃戶而去夜半其母叩門請曰吾女命不猶不能侍公其如明珠一斛何言畢而泣調元不爲動次日厚贈歸且賦宵征篇以誌之所著有同善錄弟調鼎字枚臣諸生同時江甯張玉衡性

孝友樂施予里中有貧鬻子女者悉爲贖還

論曰順治之初江南底定而海寇犯順實爲巨劫婦女流離人心搖惑賴黃高郭余諸君爲之維持誠哉功在桑梓矣房天駟保全瞿氏諸兆元從殉馬公志識堅貞非徒任俠之爲也張光不負死友吳調元不欺暗室赴義若渴其謂此夫

周吳王二楊傳第一百十六

周勳初名敏字膚公一字楚樵江甯人少穎敏長持正明崇禎時爲府尹徐虞求所重專習詩經從遊者眾　國朝康熙初始補諸生時年已五十矣又二十年猶應歲試督學邵宗堯拔諸合府一等之上著有詩經標旨同時諸生以經學著者江浦劉曰珩字上玉順治十五年歲貢官石泉知縣著有四書詩經說約卒祀鄉賢六合陸世忱字葵心與張竹澗李叔靜齊名尤遂於易溧水馬際泰字石倉著有周易詮解高淳陳實穎字叔玉著有周易輯解實穎子大武亦諸生著有讀易私解張徽典字愼五號省旃著有小學圖注徽典子聖度輯有五經衷一周南字南吉善事親著有四書解注劉開槐字王森著有易經纂要四書辨疑開槐弟開枏性篤孝母喪廬墓刻木爲像事之如生與同縣諸生陳三捷皆以孝　旌門

吳宗渭字飛溶一字姜綸先世自休甯遷上元遂占籍焉宗渭絕意科舉闔門朱陸異同講學之餘抒爲吟嘯著有豹隱堂詩及語錄同時句容宣芸字書城父卒廬墓三年舉康熙二十九年鄉試官宣城訓導著有周程張朱四子集解芹澗堂文集芸族人穎字茂公順治十二年拔貢素好莊子著有南華經解又葛震字星巖亦句容人淹貫史學著有四書史徵同縣曹荃爲之注震宗人丹孫字笏書亦以文名

王象坤字拙菴溧水人力學不倦博通古今書籍又喜爲人講說聽者忘疲每訓子弟曰已圖其利而以害推於人固非以君子之名自予而以不肖之名加人此念亦爲刻薄以恩貢授州判未赴卒著有四寶家訓弟象震字蟄菴性慕高逸酷好陽明學父老侍養與同臥起交友以誠著有約樂居質疑蟄菴詩稿

象坤子芝藻字荇友順治十一年舉人歷婺源教諭泗州學正遷邵陽知縣有政聲告歸後耽心著述寒暑不下樓撰有大易疏義四卷謂九疇本於六書春秋類義折衷四卷謂穀梁不失聖人之義又有周禮訂釋史學提要六朝政典諸書芝藻子國偉國佐國俊國倫國儀國僎分治一經各有論說其孫立字于宣芝藻諸書皆命手錄故立亦深於經象坤同時上元羅孚尹原名光璽字瑕公居草堂橋側方正自持嘗與周亮工論風俗云風流儒雅亦吾師風流二字談何容易吾里之士徒取烏衣燕子吳宮花草一段些小風流稱爲六朝佳麗靡曼自矢士夫既如是矣甚至有謂金陵人即賣菜傭束一把菜亦有六朝風致豈不可慨願與有心人以敦厚挽浮華時以爲名言著有臻壁齋稿

楊端字子緒一字葵伯上元人其先世以軍功襲百戶明亡遂替父兆嘉隱居不仕端好讀書既補諸生與楊孟宣季宣結經社倪燦艾徵咸與焉晚築室冶山之麓詩酒自娛同時居治城者有蕭瑄字玉宣其先建水人兄琯字五雲明季以舉人官揚州知府罷居金陵著有遯菴集瑄早歲遭亂長始就學凡目所過終身不忘旋占籍爲上元諸生性淡泊閉戶著書不應科舉琯子繼昌仁和縣丞繼芃康熙五年舉人瑄子夢鶴字其兆與夢熊繼菁皆諸生又方駿字襄臣江甯人生於明季入　國朝爲諸生康熙二十九年鄉貢後遂不應舉成就後學甚衆如陳微猷謝珊皆其弟子也卒年八十八著有膝舫老興集王若玉字古堂亦江甯諸生性耆學四川楊愛竹開新社於金陵若玉與焉學使李來泰尤賞異之若玉子天寅亦以學行著

楊日祐字秩人高淳人好讀書左國史漢皆手錄數過尤精於詩家素貧淡泊自甘不干一人結廬溪上咏歌弗輟晚號蘆中人著有蘆中詩集從子珂泰字聲侯諸生老而篤孝言及所生輒涕泣著有五經彙要珂泰子純伯字長文康熙五十三年舉人博學能文果親王延之教授旋補江津知縣嘗策四川時務有三易五難之說興立書院優給膏火士林頌之著有調閒集純伯子中墀字堯階亦耆學官繁昌訓導

論曰周之經學吳之理學皆能勵志儒修品與學稱拙菴從事陽明猶染前明

之習然觀其訓子弟數言純乎成德君子矣二楊博雅質有其文純伯才優政事以仕爲學尤能不負所志云

周江袁陳傳第一百十七

周而湻字黎同號古村江甯人順治八年舉於鄉明年成進士除戸部主事以古文名波瀾宏肆得北宋人氣格著有古村集弟而灝字梁又亦能文時同縣施鳳翼字紫翔明崇禎十五年舉人　國朝順治四年進士除上虞知縣與王造命聶光溶皆以文名造命字鄴銘光溶字水容亦江甯人高湻夏甲字辛也諸生工古文與宣城施閏章爲忘年交閏章歎其所作爲歐蘇之遺又張延基字埴允上元人順治五年舉人與而湻同年成進士除石泉知縣工詩著有東海遊草燕帆紀事蜀吟石紐集非隱齋偶集其與而湻同縣同年舉武進士者周京字雨郇一字向山累官至太原總兵詩有豪氣張揔極推許之嘗采近代詩刊刻成帙一洗竟陵之習與同里魏憲葉闇劉覽元姚佺陳莞並稱選家焉魏憲字惟度一字雨峯居清涼寺側一拂祠中順治十一年副貢著有枕江堂集所輯詩名詩持上元程瀚爲之參校瀚字瞻菴順治十一年舉人葉闇字隱僧讀書半峯菴著有林屋集魏憲稱其所選詩爲當時所重劉覽元字觀敬選明詩敦姚佺字仙期自稱山貞遺民與陳昭羅源選刊詩源昭字若木亦上元人自稱度船子居雨花山下有梅岡書屋陳莞字笑軒選明代耆舊詩爲竹窗彙集

江元旭字青城上元人自號夢癡子好吟咏詩宗公安與計淩秋計旭東計允昭宰龍文僧萬堂翠岩古拙梵音相唱和著有桐雨閣集時同縣劉達字德孚號梅坡居虎踞關詩爲龔賢及趙雪余所賞著有石齋集達子擢亦能文又高湻陸光卿居湻溪之西隴自號松間子著有閒適草陳石滸謂其詩似放翁光卿同縣夏維字四只諸生工詩詞善書畫著有湖上集北窗瑣言維孫林字定裕亦諸生性方正犯而不校族有鬻妻者給錢米留之積券千金悉焚之林子文源字淵如同治六年拔貢

袁逢盛字磊菴六合人兄逢恩字淑岐工詩著有憩緣軒集逢盛以順治五年

歲貢選常州教授亦好吟咏子經字度昭號石根以拔貢除房山知縣能斷疑獄旗民奪民地七百餘畝請於上官悉以歸民奉檄振濟全活甚多經弟綏字受旃一字紫若綰字漢推亦皆能詩綏復業醫工畫同時江浦李可植字直木一字石江六合孫洊如之壻也好古詩歌不事帖括與兄可楷齊名尤喜施予晚號定山白叟可楷字孔林著有玉照堂集可植子士璜士基皆諸生

陳舒字原舒一字道山江甯人少豪邁不羈嘗遊東牟登蓬萊閣望海獨舉數大白索筆書渺乎小矣四字一貴客稍以語侵之舒攘臂起欲挾投海中座客大驚力勸而止及歸金陵乃更謙飭構小園於雨花山下吟詩作畫怡然自得每風日晴好捫腹縱遊或過市上人留之飲亦飲雖屠沽兒不拒醉輒高歌或請之歌則不歌凡畫必自題不由思索皆有韻致人爭寶之時同縣任堯字名古號半齋性亦豪放耽詩縱酒尤工書法有乞書者書竟輒付酒家準其直以舉人終吳宏字遠度容貌偉然最善畫與陳卓樊圻鄒喆蔡澤高岑武弁李又李齊名周亮工謂之金陵八大家嘗以詩贈之卓字中立上元人樊鄒蔡高武皆別有傳王稺字東皋亦善畫以醫名終日坐肩輿中因號輿菴亮工亟重其品

論曰古村之古文埴允之詩學兩鄒惟度諸子並號選家青城磊菴諸人咸推作手貞元文運之所寄也道山半齋豪邁絕倫殆隱於酒者歟

第一百十八冊

徐惺　胡允胡順忠　朱之翰史允琦　戴夢暘　周從謙王廷弼　孫奏宗人
陳嘉善　王上林　吳之樞　顧來鶴　姜山　皮大夔林本直
謙　吳樹聲從父繼　周于漆　劉斌訒成　王仁錫　嵇永仁
林杭寧
郭椿陳祥
董三策

第一百十九冊

朱獻醅張芳　司徒珍　葉爾喬吳煥然　黃紹琦　王運啟　王在豐　吳
伯方履咸　修倫　陳一安　部清新　宗源　衡　朝典
牛宮　楊天德

第一百二十冊

車萬育子鼎晉　鼎豐　鼎賁　孫敏來　曾孫研　岳夢淵
鼎賁曾孫持謙　研孫懋洵等　書　謝學元

第一百二十一冊

陳菁蔣允旦　父清楨　弟悅忠　子裔　王吉人　陳大音孟尚
菁裔孫綱　陳悅旦　程祿　張必新　必昕　鄉
王擇孫元　黃大鵬　王孚劉朝講　周楨　馬士芳
王昌學　陳昌會　王傑叢克敬　王霖

弟作儀參訂男鄭頤校字

陶敬孫湘 曾孫岑 楊以甯子錡 金鐘施鴻 張光臣

金陵通傳卷二十七

江甯陳作霖伯雨纂述

徐胡朱周孫吳劉皮傳第一百十八

徐惺字子星一字籥園江甯人大父揚先明太僕卿惺舉 國朝順治二年鄉試六年成進士歷至工科右給事中疏請禁止開煤其略曰江南素稱沃壤盡屬 朝廷正供其山場隙地非室廬相接卽墳墓相連故自來無開煤之例曾經奉 旨嚴禁而邇來地棍私充牙行串引營兵盜采如故遇有盤詰地棍躲閃以營兵爲護符雖有司官不敢問也得 旨重申厲禁尋補兗沂道所部有賊屯聚自入其寨告諭之乃就撫道路靜謐至今名其寨地曰徐公店轉河南巡按歲除釋囚歸約日明春來上官劾奏將罪之諸囚聞之悉來無逸者擢湖北布政使滇楚事平以奏銷罷歸著有雨梧堂詩稿來鹿軒集子怡娶丹徒張氏生沂沂早亡妻蔣守貞歸徐徐族無可繼者海昌楊中吉亦娶於張遂乞中吉子震爲沂後震生嗣曾居丹徒以異姓異籍不得試遂歸海昌從楊姓舉乾隆二十年鄉

試二十八年成進士歷至郎中提督陝甘學政念蔣貞女鞠育恩陳請　封典
因改徐姓游擢福建巡撫以平臺灣功　賜花翎繪形紫光閣嗣曾既改徐姓
令子孫世世覆姓徐楊以示不忘本云

胡允字甯伯句容人順治六年進士歷至廣遠知府隨經略洪承疇勦賊多所
參決調補臨江捐建學校又勘石田以清荒賦累升湖廣副使雲南布政使卒
官與允同舉進士者上元胡順忠陳嘉善順忠字將美事親以孝聞初除潯州
知府值兵火之後翦荆棘招流民亦為洪承疇所重量移南安地當嶺表孔道
順忠葺屋出入興利除弊境有虎移牒城隍神患遂息歲旱禱於天雨立降郡
人歡呼曰太守雨也其修文廟葺城垣造橋梁皆不勞民而事畢致仕歸行李
蕭然鄉人謂之清白吏卒祀鄉賢嘉善字伯敬少孤繼母鄭苦節訓之極嚴嘉
善承顏順旨士論多之交友復樸誠後官至青州道有廉惠聲卒後至無以為
斂焉

朱之翰字鶴門上元人順治二年舉人四年進士初知蠡縣有賊倡亂之翰單
騎入其巢諭以禍福賊感泣請降籍其首數人入民壯餘悉解散遷平湖降狥
湖賊錢大縣人立生祠祀之累擢禮部郎中出為河南學政乞休歸卒時同縣
有史允琦字奇玉號蒼航幼孤事母撫弟咸有至性以順治三年舉人與之翰
同歲成進士除興化推官歷至福建按察僉事清方有幹略平反疑獄靖海寇
給軍需安民察吏舉用賢良轉山西提學士頒公明卒祀鄉賢及山西名宦又
溧水戴夢暘字大來由貢生歷官高州通判廣州知府雷廉道愛士民如子卒
祀廣州名宦江浦吳之樞字天水以拔貢除弘文館中書轉戶部郎中出知紹
興府署甯紹台道勦平土寇蔡和尚等士民立蕩寇碑以紀其事高淳王上林
字聖修順治初官湖州府同知署知府事時寇盜充斥賄賂交通溢任者多以
贓敗上林獨清無所染卒後湖州人立祠祀之

周從謙字益菴一字同山江甯人溧水籍順治初從軍湖廣以計開復辰沅斬
賊姚黃授沅陵知縣招集流亡襄奪賊糧二千餘石升辰州同知累擢至參議
道同縣王廷弼字右舒以軍功官至貴州安平道時西南新入版圖婦女流離

者衆廷弼日給糧以贍之請於上官盡許其家領還黔人至今稱道焉

孫泰字賡伯號茲菴高涪人父汝驌字公偉篤行好學泰以順治十七年舉於鄉明年成進士除湖北巴東知縣遷廣東平遠時耿精忠構逆侵及縣境泰練鄉兵拒之連斬僞總兵林清袍僞遊擊洪省經未幾尚之信又叛泰力戰潰圍出請援事平升鎮遠知府量移台州勸課農桑敦率孝弟日以興利除弊爲事著有二懷堂紀遊草卒祀鄉賢宗人謙字文益號簡菴與泰同領鄉薦由六安學正擢善化知縣縣自吳三桂亂後戶口逃散謙以恩信招集開墾民用安堵丁憂服闋補永從知縣縣在黔邊有六洞生苗言語不通租稅須官親往往必有備苗亦集洞口約言合始得入謙惟率傔從數人以前苗咸歡迎租無後時者以卓異爲戶部主事監鹽倉二場無私羨升刑部郎中坐事罷歸同時林杭學江甯人以諸生保薦得官康熙十六年從征廣東授潮州知府時城甫恢復大軍雲屯杭學竭辦軍需民無所擾迨事小定弭盜賊建學校修廣濟橋創葺祠宇設立義塾十餘年間百廢具舉以勞卒官

吳樹聲字周旌上元人從父繩字天一以歲貢爲如皋訓導門多通儒與林臚齊名樹聲舉順治十四年鄉試康熙三年成進士繩與書云登第樂事能以儉素守之則尤樂用不節則必稱貸貸積無償勢難自保如蔡婦再醮非必以淫多爲貧者樹聲尋除略陽知縣值滇逆之亂供應軍需公私無擾以勞卒官子惟碩有文名同時江浦周于漆字西水號萬峯五歲而孤經書皆母口授歲時祭父哭輒失聲以順治十五年拔貢除密雲知縣時民屋半爲戍卒所踞自題一聯風示之聞者愧懼盡還侵地入爲兵部主事戶部郎中出補汾州知府擢贛南道未上卒

劉斌字太修上元人順治十五年武進士除鄖陽守備調竹溪吳三桂反遣人誘之不從賊攻寨急斌妻周脫簪珥易糧兵皆感奮憑高發擂石七戰傷賊千餘人加斌副將尋力戰冒陳而死子銓性孝以貧故卒無嗣時三藩鼎沸上元又有計成顧來鶴姜山王仁錫嵇永仁等皆死是難計成明舉人嘉聞之子也與斌同歲成進士官岷州參將吳逆之變死於官成子遲子身萬里輿櫬歸人

稱其孝後仕至興國知州卒
僉事管寧夏中衛守備三桂
大罵不屈死事聞贈游擊僉
參將耿精忠來犯亦被執不
州副將王仁錫以順治二年
仁錫與其子世澤等六人死
王時中書舍人永仁於　國
承謨同被執不屈死事聞贈
仁作永德自江
甯遷居無錫
皮大夔字堯臣上元人順治
縣輒禁軍士入城俾遄行無
私蓄計口縣林本直字燧葬
提督湖廣都督僉事有幹濟

與文士交又簡偉字來器江
進平雲貴委署湄潭知縣偉
鎮雄土苗運糧赴滇補雙梅
以把總從征吳逆克樂安已
克杏子樹東瓜洞赤坳等處
游擊澎湖副總兵以勞卒陳
門至太平門日役千夫撫卹
名隨平雲貴積勞而卒諸秉
征吳逆秉鉞爲前部平雲南
南巡校射多中的升廣東總
士官安州游擊奉檄勦賊於
受毒身仆猶連呼殺賊而死
論曰　國家定鼎之初威德

令下滇蜀粤閩所在蠭起亦天地間一厄運也徐胡朱周諸人撫勦兼施邊隅底定民之被其惠者稱賢父母焉若子星請禁開煤其慮尤爲遠矣孫奏之戰功吳樹聲之轉運皮大夔等之紀律允文允武各奏乃勳而抗節拒逆一瞑不顧則劉斌以下尤其卓卓者爾

朱司徒葉吳傳第一百十九

朱獻醅原名朝幹字亮工號鶴湄句容人事父和宇以孝聞舉順治十一年鄉試第一七上禮闈有欲招致之者拂衣去尋選射洪知縣敦俗勸學民愛之如父母以疾歸居鄉二十年見句容歲舉區頭一人任征徭不半歲家輒破乃請縣勒石永禁又以禮貯龍潭民疲陸運奸胥橫索不允交兌條陳其弊除之嘗作杯銘以自警卒祀鄉賢子埰字芝山諸生性友愛埴康熙五十六年舉人埴亦諸生皆有雋才同縣張芳字菊人號鹿牀晚稱濬翁順治八年舉人九年進士除宜江知縣以寬簡爲治旋引歸閉戶著述無子書多散佚所存者燕臺聯句吳江唱和集而已

司徒珍字中子溧水人少師事趙起元學業淵雅以貢生爲濟陽知縣善折獄多平反孝子張魁仁者以報父仇坐死珍力爭於上官釋之又有被殺而亡其首者珍判之數日得首惡人稱神君焉

葉爾喬字豫栩江甯人以歲貢知廣西容縣順治二年改崇明教諭覽厚恭儉人稱長者鼎革之交士心惶惑爾喬多方開諭有被誣者爲力白於當事不憚再三卒於任諸生立石頌德時敦職以循良名者同縣吳煥然字鍾閬以貢爲歙縣訓導有貧生邵邈爲仇陷力爭於郝推官白其冤富室江細良謀占程自勝祖塋賄縣誣斷知府委學覆勘細良以五百金求如縣判煥然不受斷其地歸自勝素工醫多療不起之證著有曙漚九鏡溧水黃紹琦以進士改開封教授時有河工之役刻期竣工委紹琦監視紹琦蚤夜不息有要工則身先之以積勞卒官紹琦同縣又有王運啟王在豐邵清新三人王運啟字開之家貧篤學以順治九年　廷試除全椒訓導有貢生無後爲訪遠族續之一士人貧欲棄妻資助以金俾得完聚適有盜竊發復率士守城賊退巡按衞貞元將題獎

之遂乞休歸在豐以貢官宜興訓導博雅厚重協修廟學久不辭勞部清新字
右丞號拙菴以貢官盱眙訓導勤考課端士習遠近奉以爲式清新弟宗嫄字
齋周亦爲霍山訓導士愛戴之卒後多執紼泣送者其宗人衡以進士爲中部
知縣清介自矢解任不能歸適同歲生王雲錦來督陝學助以金始克成行焉
又有名朝典字君型者少孤事母李孝家無儲石而吟咏不輟以諸生終
吳伯字大宗號讓里上元人康熙九年武進士官固原守備界接邊陲軍民雜
處伯撫綏有方部下罔不愛戴擢甯夏屯田都司未上卒生平博綜羣書富於
篇什著有坐花等集弟垚進士子天吾以歲貢仕至南陽同知有政聲時武將
能文者同縣修倫字惇典康熙三年與江甯方履咸同舉武進士官至參將嘗
登獅子山酒酣賦詩悲壯慷慨無能和者方履咸字祖襄一字仙洲號卓菴會
試後以武改文授吏部主事精研詩賦尤嫻騎射著有雪窗秦淮等集履咸同
縣陳一安牛宮一安以武舉官海鹽游擊能詩善書有儒將風宮字汝昇以武
生官崇明游擊執法嚴而用心恕工醫軍民多就以治病事繼母以孝聞又楊

天德字大生高淳人少精弓馬習水操以列校從征臺灣鄭克塽有功授左都
督將補缺天德曰今　國家承平若以前此微功坐耗軍糧非我志也乃退歸
蘆溪終日垂釣怡然自樂若未嘗爲將領也者
論曰鶴湄風節政事見於臨民而鄉里尤蒙其德可謂出處一致者矣中子經
濟由文學而出葉吳黃王諸人以儒官而効循良誰謂教授之職不足以有爲
哉大宗以下奮身行伍有雅歌投壺之概大生有功不居翩然歸隱尤武人所
難得云

車氏傳第一百二十

車萬育字與三一字敏州先世籍邵陽萬育舉康熙二年進士由庶吉士歷官
兵科給事中指陳時政侃侃不阿進掌印掌登聞鼓值吳三桂作亂父留原籍
道梗不通萬育泣涕請假隨師南下及邵陽克復則父已前卒萬育大慟大卹
隣之曰此孝子也萬育因奉繼母及兄弟百餘口同遷金陵遂爲上元人名其
居曰懷園
聖祖南巡召見問治河方略卒後復召其子鼎晉問病狀

諭令卽葬江甯熊賜履題其墓曰古之遺直萬育家法修整爲一鄉最生平博學工書所藏墨迹甚富輯爲明代螢照堂法書十卷著有歷代君臣交警錄奏疏懷園集唐詩讀餘集

鼎晉字麗上一字平嶽幼敏悟七歲能詩舉康熙三十六年進士改庶吉士習國書授編修連主廣西順天鄉試以父病乞假歸旋遭憂　聖祖南巡召校全唐詩固辭命開局江南乃受　詔服闋視學福建以廉明稱閩人爲立生祠試畢有潛河之命衆士知其貧爭捐金以爲助福建巡撫上其事奉　旨卽賜鼎晉清還負償工直竣事乞歸養母遂不復出居鄉謙慎治家肅然會兩弟鼎豐鼎賁以浙人書案羅禍憂懼卒著有天竹山房詩集及雜著鼎豐字遇上晚更名道南號雙亭副貢生生平專力宋五子書著有晚聞軒集朱子文語纂編中庸輯略或問教學繩墨衷聖錄鼎賁字須上晚更名世南號南東亦諸生著有正正字通韻正老莊定論小四書集注惜寶錄近思錄注析微識字訛小歇處殘稿雙桐書屋集鼎晉子敏來

敏來字遜躬號望亭以康熙五十二年舉人充教習入詩經館纂修期滿試第一除新會知縣雍正初運粵銅至京以薦改發山西補安邑有異政遷保德知州愛養邊民以父憂歸民爲立生祠服闋補隰州書其聽事曰勿作子孫計是爲父母官素工吟咏著有偶然草弟復來字雪齋諸生子研字養源一字靜年爲文極敏有洗研癖既補諸生以章奏幕游督撫間與同縣岳夢淵齊名著有綠松花石山房集夢淵字水軒一字峙亭植品清潔博通諸家下筆千言立就綽有經濟才遊歷遍天下著有海桐書屋詩鈔依紅自惕錄夢淵子樹德字滋本字養園樹仁字樂山樹皆能詩　研弟碩字介石乾隆九年舉人官知縣確字絳年諸生研子廷雋乾隆三十五年舉人官河南知縣廷雅諸生

持謙字秋舲鼎賁之曾孫也上元諸生性冷峭愼取友與楊輔仁顧槐三結茗岑詩社家貧以書記幕游博洽耆古尤長史學嘗著秦淮畫舫錄雖紀冶游而筆削有法後深悔之生平服膺顧亭林乃爲作年譜考據詳贍後來撰述之家率以是書爲權輿今世所傳亭林年譜成於張石舟猶贅事書不容口焉　至於金石之學致力尤深游蹤

所到必有椎拓宋王象之輿地紀勝有碑記一門明人抄撮爲輿地碑記目四卷世無藏本持謙取顧廣圻傳錄冊與同縣陳仲虎覆校刊之別著金石叢話錢譜印譜紀元通考薇西小舫近稿妻方曜字蓮猗工詩著有紅蠶閣稿繼娶袁青字黛青著有燕歸來軒詩草咸豐癸丑之變投水死持謙弟持謹字子廉號澹修著有草草草堂詩稿碩諸孫懋恂

懋恂字俊三諸生純謹好學而多病妻王刲臂以進終不起已聞續刊金陵文徵泣曰吾夫阨於天困於世忍不存其文乎時選事已竣朱文者憫之爲登一篇以慰其意從弟懋修懋勛懋員懋正皆諸生懋修字竹君後更名淮有文名懋勛懋員皆死咸豐癸丑之難懋正字養之庚申江南營潰遇賊投水死亂後存者惟懋修弟書

書字子尚諸生文筆宏肆於書無不讀於人無不交喜與方外遊不娶無家歸里與弟子蔣師軾師轍寓鍾山書院講誦不輟卒無子友人謝學元等葬諸雨花山歲一致祭借謀野飲亦朋儕之韻事也自學元沒而是舉歇絕矣學元字幼暉江甯歲貢生少負氣好勝與陳瑒朱嘉彬友善賊據金陵時嘗上書巡撫徐友仁請嚴東壩溧陽廣德之防以杜繞襲後果如其言克復後民生凋敝或死無以葬乃偕同志創代賑材局以周之晚選睢甯訓導卒子緒會字功甫績學能文亦以歲貢生終

論曰敏州以侃直結　主知著述繁富平嶽繼之迭主文衡民頌其清德雙亭南東服膺宋儒而以文字罹禍可慨也遜躬奮迹循良秋舲立身文苑繼起非無人焉而今則寂無傳者君子之澤五世而斬豈不信然

百二十一

陳菁字幼木江甯人康熙二年舉人由蘇州教授擢惠安知縣有政聲行取爲四陳三王馬陶楊金張傳第一百二十一御史以風力著嘗請刪捐免保舉例不允晚年家居有浙僧於雨花山西設會懸旗書小南海招誘男婦舉國若狂菁至海公祠見之即命拔木火旗毀屋焚像歸語有司逐僧出境焉性耆梅著有梅巢詩集時不惑異端者有高淯蔣允旦字清伯官博白教諭縣有邪教曰肉齋每朔望及子午卯酉日男女夜聚曉

散巫覡紛沓允旦嚴禁絕之又爲捐置義倉建學署尋轉桂林教授卒官菁孫
式憬字最存諸生爲菁刊其詩歌書法文法訓裔孫綱字振三號曉林以貢生
爲太平訓導文名藉甚著有百尺樓詩文集水北山南吟卷飲香集游皖草綱
子夔諸生

陳悅旦字昇如一字義馭高淳人父淳楨諸生好施予悅旦耆古博學康熙八
年舉於鄉二十一年成進士授中書除杭州同知歷署嘉善海鹽於潛樂清知
縣聽斷明允攝衢州知府清查蚶田釐清漕弊修葺文廟建置橋梁以能吏名
著有樂在堂集弟悅忠字良如嘗捐貲建文昌閣康熙四十七年饑買粟以振
會大水太平橋圮復募修之明年歲又荒捨義山四畝施棺瘞骼悅旦子崙字
芳澍少能文篤於孝義母病刲股以進後見瘡痕輒泣思親焉嘗以麥貸人歲
歉即焚其券崙子士然乾隆十三年舉人悅忠孫世范字廷軾乾隆四十年歲
荒出穀振貧鄉人稱之同縣張必新字命之康熙三十五年舉人四十五年進
士除渭南知縣至則修學宮減耗銀嘗奉命赴口外藏地屯田其弟必昕念兄

老與祠往不避寒苦事兄尤恭必新尋以憂歸會高淳大水倡義捐穀全活無
算時又有程祿字于天一字在夫上元人初爲于成龍記室他客多苦淡泊求
去祿獨始終相從成龍賞異之尋以薦授連城知縣捐修學宮增設橋梁禁市
水米及溺女俗俄以父老乞歸乾隆初舉鄉飲大賓著有樂志堂稿王吉人字
天與六合人官閿鄉知縣民素強悍難治吉人以德化之丁憂服闋補清平有
廉惠聲吉人子守敬歷官鄱陽羅源知縣以峭直忤上官罷歸

陳大音字正希號復菴上元人以國子監生得官歷至衡陽知縣康熙中丈量
田畝有司競以增賦迎上官意大音按畝清丈以欺隱補包賠君民皆無所損
上官持議有與大音不合者欲以法中之衡陽人相率呼冤大音止之曰不愧
於心去官何害會上官以事去乃解衡陽至今祠祀之時同縣孟尚鄰字錦巢
工書以武英殿校書議敘除泗水知縣性豪邁喜交遊以剛直忤上官罷歸又
王昌學呂志作易學字仲賢句容人康熙二十九年舉人除隴西知縣方正自矢秋
閘分校上官屬以私峻拒之尋被劾罷歸

陳昌會字聚野一字葭沚上元人康熙四十七年舉人除亳州學正教士以敦崇實行爲先亳州衞舊以地糧追呼滋擾昌會建議詳請得免重累在亳十餘年民數罹水患每振給編查戶口釐剔姦弊雖嚴冬必冒寒列炬日夜不休遂以勞卒官

王傑字士先一字蓮洲高淳人大父錫襟字可函諸生工詩著有亦可堂集傑以康熙二十六年舉於鄉明年成進士除平遙知縣會噶爾丹叛　聖祖親征傑承辦軍需量其緩急民無重困入爲工部主事歷禮戶二部擢給事中糾罷臨清北新兩關監督請蠲杭州四務關增稅進禮科都給事中兼掌登聞鼓嘗請增有氏言氏卜氏二冉氏顓孫氏諸裔博士著有易經注解子炳宏官中書衍聖公孔毓圻修　幸魯盛典薦爲纂修官克敬宗人府字肖岩一字汝修謝弟潤字河九亦有名稍後有上元王霖字巖夫一字澄齋康熙四十一年舉人四十五年進士殿試編

補彭縣調新繁以廉能稱入爲禮部員外郎凡郊廟祭告之儀參酌經義悉爲釐訂告歸年八十餘卒著有澄齋稿秋遊北遊楚蜀行役石蘿山房諸草霖子鼎誌字祠永乾隆四十八年副貢生孫映奎映壁以文學世其家

王鐸字禹齋上元人少通敏於書無所不讀康熙中以修書勞議敘選雲南同知轉徙江知府境有海口河踞撫仙星雲二湖之上爲河陽三縣田畝所係自明季築壩障之久而壩傾河塞鐸請祭興修并捐廉以助躬行董視工成民勒石紀其事又以澂江無兵米倉秋糧皆赴省完納往返百二十里民苦之建議糧納河陽量徵運費官爲代運民用稱便調雷州知府勸民墾荒官給牛種尋擢海南道卒官時同縣黃大鵬字運滄以貢生官平遠知縣調鶴山境介山莽之區夙爲盜藪大鵬至築城浚池建廨宇學校百凡草創鄰縣民願著籍者給田與牛種俾安其業焉稍後有孫元字芝田一字仙名亦上元人康熙五十二年舉人官至衡州知府調長沙會米價翔貴元開倉平糶踰月價平雍正二年滇苗作亂軍糧取辦於湖南元轉輸不絕民樂爲盡力焉尋擢潼商道轉延綏

道以母老乞養歸

王孚字容若號盥亭高淳人父景淯字右文矜名節敦禮讓增置田以供祀事孚舉康熙三十二年鄉試四十二年成進士除連江知縣勸民墾荒田仿朱子社倉法積穀以備水旱故事縣署歲時諸浮費悉派里圖供應孚嚴禁之劇盜薛彥文聚眾孚率兵截要路獲其黨縱之使為導遂得入巢擒三十餘人賊乃潰散有陳漢蓮者人誣以藏偽劄孚廉得其情釋之福州知府楊某行部至問囚數以一人對楊為改容稱異尋卒官子元士字麟書博學有文名時同縣劉朝講字石平康熙四十一年舉人四十五年進士除孝感知縣善決疑獄民有納妾外舍者偶歸妻為具飲食而妾死妾弟訟於官妻已誣服朝講廉得其情平反之復捐貲修治縣城捕劇盜劉四誅之縣賴以安又周楨字鹿厓句容人康熙四十四年舉人五十一年進士除中書改通道知縣攝綏甯事獄多滯囚楨至釋百餘人踰月疑獄皆結所定必當罪地素苦猺傷人掘塚無敢誰何者楨練鄉壯防守民恃以無恐謬沖花苗作亂楨破走之遂定生苗流民復業升靖州知州著有存青閣詩集

馬士芳字蘅原本姓陳江甯人康熙十一年貢生初為盱眙教諭值歲荒士芳以振請知縣某許以上詳實未為揭也越數日士芳請先借倉穀千石又不報乃遣急足還鄉貸千金糴米散給知縣大惡之訐其沽名惑眾事聞　聖祖優詔獎之而坐知縣以罪尋擢同知轉御史升給事中彈劾不避權貴官終大理卿文詞清婉棲霞山志序其所著也

陶敬字肅公一字雪樵江甯人舉康熙五年鄉試除博羅知縣民悍多盜不識禮讓敬一以忠誠化之修建學宮義塾刊刻孝經小學朔望親與士民講誦期年俗為之變潘耒適遊羅浮與共輯山志尋告歸博羅人為立生祠敬在里與黃虞稷何采程邃為眞率會吟咏無虛日著有偶存集四庫提要誤作陶敬益　敬孫湘字衡川號秋水又號楚漁少孤貧母紡績督課及長肆力經訓得館穀少給蔬食即以市書庋藏之富甲於金陵又好漢唐以來碑版法物及宋元人手蹟皆能辨其眞贋素與程廷祚齊名有南陶北程之目乾隆三十六年鄉試考官彭元

瑞搜得其卷驚曰此宿學也乃取以殿榜而湘年已老矣一試禮部未售遂不出買阮氏石巢園居之改名冰雪窩老樹清池頗饒古趣嘗與張師嶠取邑賢之未顯達者裒集其文名幽光集所著有春秋經傳集解補義衡川文集湘子岑諸生善古文辭性愛竹嘗築个中亭以居焉

楊以甯字宗堯號知白上元人幼有奇氣年十七襆被遊京師文名噪甚康熙五十六年舉順天鄉試除溫江知縣沒河渠築江安二堰歲用大豐招撫又木多蠻酋十九部擢肇慶知府爲忌者所中謫戍關外子錡字升若武勇多力以貲爲州同未謁選隨父戍所會準噶爾叛錡遂屢立戰功嘗以鐵棍掃賊數百人大將軍平郡王嘉之尋以以甯疾請於王願終身効力宥父入口治病書八九上而不行以甯旋卒是時錡已以軍功邀議敘王欲留之不從扶櫬南還道經黑水河匱甫抵岸驟忽蹶將傾於河錡亟以胸抵之得不落水因骨折嘔血焉錡性沈毅常慷慨急人難悼父以剛直獲戾不樂仕進卒於家

金鐘字聲菴江甯人父亮卿仕明國變後以隱終鐘官遊陝西康熙三十一年西安大饑自彭衙主簿攝奉先篆野人以疾黎子獻晚歸里號長干逸人著乘風居閒見錄金陵塡事之亞也妻徐亦能詩後有上元施鴻字沛九官信陽吏目值州中有工作令封民間樹木鴻力言不可議乃格晚歸居治城南徜徉自得年七十三而卒

張光臣字公輔一字敬菴江甯人初與趙一麟交一麟素貧薦名當出光臣後光臣故註誤不與試以貢讓之後官高平訓導轉隆平教諭課士有方會歲饑振濟捐俸以爲眾倡有項犀水者故相善緘金寄存屬有急可取用光臣終不一視犀水歸以原金畀之其不苟如此年八十二乃卒

論曰陳菁馬士芳王傑皆以州縣循良入登風憲文章氣節迥異羣倫可謂得君者矣陶敬風雅施及子孫固以儒術飾吏治者也王鐸陳悅旦王孚陳大音諸人莫不有所表見楊以甯剛直生有令子孝哉弗可及已

金陵通傳卷二十七

弟作儀參訂受業夏仁溥校字

金陵通傳卷二十八目錄

第一百二十二冊

黃越 周易 吳啟昆 子鏡源 劉巖 子啟人 顧國泰 張自超 宗人琬 陳義 孫虬

劉捷 兄輝祖 子敦等 郭長春 兄于鄘 從曾孫鴻 于磐 倪之鑣 朱文鑣 蔡擎 阮夢鼇 程士馨

第一百二十三冊

王禧 從子徯服 唐臣曾孫琯 王唐臣 李鄴 李況 俞文源 陸詩 朱絃 父有定 兄綏

王宣 張紳 程之銘

第一百二十四冊

袁瑛 馬兆羲 何李 王奕鳴 馬幾先 哈理 鮑元方 祖華 曹聯 劉五腐 梁宏譽 卞巖 崑 左史

徐上 元方孫璉 劉旂錫 弟章錫 虞化鵬 王文成 谷起鳳 張涵 宗人長庚 鄭選 弟中

第一百二十五冊

牛建章 子天申 芮作舟 孫璥 鄭端 黃基開 潘經世 遂先 應標 林曠 正蕃 巖 岱 徐鵬

陳徽猷 弟清 秉恕 吳允誠 王瀛仙 徐文衡 張捷三 孟宏任 劉珊 宏任子光祖 李正芳

第一百二十六冊

朱庭柏 弟直 俞養直 朱寄畧 桑樞 李芳 陳宗渭 宗范 汪洪度 沅 汪宇 田林 綸 方岳 葉方嘉 弟方標 呂士宏 汪匯 張之楨 文震 紀嘉孚 杭綸 馬采臣 顏鑄 劉必暉 曾孫曾元孫敏學 姜文登 成澐 林 吳貫勉等 周于邁 昝文潮 馬純士 李蘇 劉紹庭 吳九思 梁魏今 陶和之 朱懷璧 陳瑚 莊臻鳳 孟芾 李永齡 曹夔音 賢 陳凱 劉智 馬禹錫

金陵通傳卷二十八

江甯陳作霖伯雨纂述

黃吳劉顧張劉郭朱傳第一百二十二

黃越字際飛上元人少以文名而所交非人方苞見而規之遂閉戶研經父母皆嚴急小失意輒搒笞數十越怡然受之其授徒客遊所獲一錢不得隨身妻子凍餒尋舉康熙四十四年鄉試四十八年成進士除檢討於時諸弟皆不事詩書少時或有違言越一待以誠其歸也出裝齎及微薄舊產推予弟妹而獨行郊野求上世邱隴悉得其徵而封樹焉雅好地理書嘗過方苞兄舟墓訝曰陰流盈壙矣探之果然爲行營地風雪中謂苞曰吾與子皆老矣念此生幸不爲海內士君子所遐棄而無恨於吾身惟子直諒之功茲所以報也晚益潛心宋四子書重校五經四書大全行世江浦饒起鳳饒純多所辯駁起鳳字鳴先純字惟一皆諸生越又著有退谷詩文集子白麟字漢奇號適齋雍正四年貢生同縣周易字在西號蓮峯康熙五十九年貢生與越齊名善詩文工書尤耆

性理探研二十餘年晚居蓮花橋沿隄夾植桃柳自稱六橋種花翁著有性理旨趣五卷

吳啟昆字宥函一字佑咸號新亭江甯人少以才著與方舟兄弟齊名舉康熙五十二年鄉試六十年成進士改庶吉士散館第一授編修轉御史巡視北城所部肅然生平勇於爲善居京師宴甚而行營高敞地葬鄉人客死者以前門外元甯會館湫隘改建於宣武門外南半截衚衕磬其數十年課徒貲拜典衣稱貸以益之卽今之江甯郡館是也而舊館則謂之東館俾商於都者主之凡仕宦公車之衆皆於西館是依啟昆創始之功不可沒矣年七十四卒著有春秋周易臆說子鏡源雲珧鏡源字方諸雍正五年舉人著有讀書記其目凡五小司誤賢己編餘閒漫錄雲珧字時祥雍正二年舉人官太倉學正

劉巖字大山號無垢本名枝桂字月丹江浦人曾祖選祖源泮父應奎世有隱德巖幼敏慧妙於音律兼善繪事尤喜奕里中宿儒左文相與校弗勝奇其才因切責之曰奈何耗精力於此而不以讀書爲也巖面赤若無所容退而發憤遂得補諸生與方苞朱元英吳啟昆黃越朱文鑣郭長春以道義文章相切劘學使者聞其名多備禮延聘性樂濟人嘗閱卷山東逆旅中老嫗喪夫無棺卽解囊助之其僕慮露藏誨盜巖因盡開書篋以示無餘金康熙二十五年充拔貢生入太學太學諸生率一時之秀出其所業皆無能與巖抗由是名震京師外藩入貢 聖祖問以中國之寶對曰才子劉枝桂會 詔行 太皇太后三年喪廷臣議以日易月欲使太學生上書而難其首祭酒某欲爲德於巖曰此舉若就則鴻博可得也遂首列其名而巖實不知既邀 俞允將顯擢之巖不奉 詔爭辯午門外聲色俱厲廷臣多爲祭酒地者相率勸止巖因著太學生伏闕上書論申明大義譏切當時文多故不載書出廷臣大恨之巖畏禍乃歸絕意功名大學士張玉書歎曰有才如此顧以布衣老乎於是勸以易名應試巖之稱今名自此始旋舉三十二年順天鄉試四十二年成進士除編修聲譽益熾而內行篤修事繼母孝聞疾馳三千里歸親滌溺器驗差劇與諸弟相友愛嘗作樂孺堂以自誌善表彰潛德而尤不忘舊恩同縣張羽苞者

左文相弟子嚴所從受業也諸生陳政能文與羽苞善嘗曰奪吾幟者其劉生乎嚴於二人皆有知己之感待之甚厚後以南山集案被逮　詔赦罪隸漢軍卒年六十一著有匪莪堂文集拙修齋纂石樵詩集大山詩燕臺唱和詩行世其四書典故及目錄皆散佚弟國瑞字仲山孝弟有學問鄉里重之嚴妻吳性賢淑以嚴無子盡鬻嫁時衣買婢致京邸而自留事繼姑及繫旗籍吳奉部檄至都與嚴不見者幾二十年曰吾不能生育當與小姑居自是至嚴之沒未嘗同藏焉卒無子以國瑞子啟人嗣啟人字崧靈事繼母鄭孝鄭亦篤愛之以學行爲方苞所契尋舉副貢官教諭剛直不阿啟人弟春田亦多才

顧國泰字秋亭上元人居土街口風工詩嘗自謂一字未愜寢食俱廢兼善琴詩旨和粹有琴理方苞最推重之以爲文章品誼皆近世所難舉康熙五十年武鄉試五十二年成進士授侍衛僕直　禁廷者十一年雍正初特轉光祿少卿每設大謀決大事言論侃侃不避同列有古直臣風尋乞疾歸卒著有樂易堂集暮年詩粵遊詩子鉉字愚溪乾隆三年武舉四年進士官潮州副將國泰

晚年實就養於其署中

張自超字彝歎號補庵高淳人世居蒼溪少孤課耕奉其母其族故不繁而親屬彫盡高祖以下惟一身常自惴惴視人世所歆羨泊如也爲諸生試必冠其曹方舟兄弟與爲深交年將五十始舉康熙五十一年鄉試明年成進士尚書韓菼欲處以上甲自超聞之踵門辭曰某有老母病且衰登上第必以館職留公當愛人以德試畢歸其母竟以是秋沒母病篤因其無子爲買妾命入側室自超泣曰兒方寸亂矣雖入室不能合歡成子姓天果不絕張氏兒何患無子其後終母喪數年妾終不孕衆乃歎其知命而不惑也高淳故湖壖以圩障水於外而耕其中歲大潦隄潰居人議撤屋材以塞之自超有船直百金曰速毀船以版築隄完大有年衆歸其直終不受平生未嘗入縣治歲連禩死者相藉一日造縣庭具陳方畧知縣夙重之爲設飲盡召富人富人曰張君吾邑之望所捐助則吾儕視焉自超遂注籍二百金諸富人相視大駭次第注籍然私料其不能猝具也越數日自超首納金諸富人大屈盡出金爲部署活縣人幾半

蓋自超有田二百畝畝六七金披其半索直三之一衆爭購
歲家益落每取菽麥雜稊稗食之或遺之金終不受鄉人有
主講浙江萬峰書院敎士有方會　詔舉經學工部尚書徐
京卒於道著有春秋宗朱辨義滄溪澀音集無子以從子九
昇號琢庵少師同縣葛自紀字廉如以拔貢　爲文日有名父
以身代居喪悉遵古禮康熙五十三年舉順天鄉試三上禮
著有燕遊草嶺南雜詠雍課聽眞自超妹壻邢泰儒孫鶴庚
陳義最著義字方嶼一字學山面長盈尺腦後畧似面爲諸
善琴蚤卒又同縣孫虬字豐圩自超高弟也窮而不遇著有
劉捷字月三號古塘江甯人兄輝祖字北固康熙二十九年
官慕其名聘者接踵贈送動以千計歸家盡子親故蔬布自
幼從輝祖學及貴齎兼金爲壽仍致聘焉輝祖麾使者門外
謂將不得以功名終後果如其言論者比諸焦延壽之誡京

自處短衣厲飾唯恐見者知爲儒生其爲文篤自信而不牽
母家給以田數十畝稍長貢食自活以田歸庶弟既爲諸生
撫四川固請與偕羹堯議加賦力爭而止遂以他故行曰其
吾言以期月乎及督川陝復固請以往再三見浹日而歸有
甯武生大患鄉里督學邵嗣堯聞而未察也見捷名忽命撈
乃置其名四等比郡皆譁而捷無幾微動於色繼任者爲張
有故人夜至出千金請事峻拒之康熙五十年舉鄉試第一
勘停一科踰年將赴會試適方苞編旗伍捷送其妻子北上
終身未與禮部試年六十九卒著有詩經臆說子敦字艮吉一
庭弦字肖竹皆能世其家學敦著有杜詩考字體辨集蓼吟敦
一字坰堂從懋字遵衢一字楫庭皆國子生從榘著有紫坡亥
字景叔一字介眉工畫山水斯勳字竹銘一字樹門能詩
郭長春字蔚瞻號鶴巢江甯人父晉字錫侯號虬庵有隱德見

生著有迂談二則一戒煙已之長形人之短一醫說一篇皆切中時弊于磐石字戒澆俗日肆日侈日薄日浮

漢占一字玉泉力學窮經克敦內行以恩貢生終長春樸學多文其授徒告語溫溫常抑然自下舉康熙五十二年鄉試爲方苞所推重著有翦韭齋藁從子廷選字賓賢號鐵崖于磐子也爲學專肆力於古廷選子種玉字芝田號藍莊孝友方正與父皆諸生種玉子鴻字雲川家極貧事父以孝聞侍母尤曲盡子道冬日赴市買粥奉母往來不避風雪母病瀕死鴻旦夕禱天願減算益母壽母竟至九十餘乃終里人爲刊庸行圖說行世督學湯金釗聞之贈以聯舉優行貢入太學嘉慶十年以孝旌門時有同縣監生倪之鑣字德源一字寶泉亦居磊功巷與鴻衡宇相望事繼母極孝剖臂療其疾友愛昆弟贍鄔親族家素裕竟以此匱乏鄉黨稱爲善士道光四年亦旌門一里中二坊竝峙焉

朱文鑣字履安江甯諸生父母衰老尤自力於子道與方苞友善苞被逮入江甯獄文鑣左右其閒當事飭與苞往來者籍之而文鑣不爲止或云文鑣亦被逮妻王因驚悸卒文鑣中歲以授經客遊學使者爭迎致之及自江西遘疾歸

歷四五年講學教子不忘饗飧乏絕以至於卒時與苞交遊者又有江甯蔡擎程士馨阮夢鼇蔡擎字念貽一字岡南康熙十九年歲貢美須髯丰儀俊偉望若神仙中人孝友於家接物無忤雖晨炊不舉而意興晏然遊都下王公爭延爲子弟師大學士伊某嘗受業其門焉擎子復康熙三十八年副貢程士馨字若韓諸生直諒古道言動必以禮法友朋見之不敢作一慢語阮夢鼇字以南市藥授徒隱於廛肆閒

論曰黃吳劉顧張劉郭朱皆方望溪之契友也大都內行篤厚輕財重義文章爾雅誼有終始乃能與於是選而大山不爲祭酒屈矯矯風節學者至與莊山竝稱謂爲江浦二山古塘兄弟在年將軍幕中直言規勸不爲所染尤足見其持正語曰處視其所友豈不信哉

王李俞陸朱王張傳第一百二十三

王禧字元祉一字澹餘上元人性沈警數歲父授以經傳輒背誦不遺父卒母徐守節撫之徐能詩著有嘯秋堂集禧事母至孝母或不懌卽長跪請解年六

十居母喪猶作孺子泣焉弟祚蚤世撫猶子徬服有恩博通羣籍善詩古文辭
所爲金陵賦明史序一時傳鈔殆徧以諸生終徬服字與蘇一字語疏康熙六
十一年歲貢家貧而性豪宕見同志有窘者救之惟恐不及冬月常無縕袍閒
日不舉火仍嘯傲自若當路巨猾或以多金相招則叱之走所居在辛水橋最
愛其少子時時挾之遊詩文簡古畫得雲林大意時同縣有王唐臣者亦好施
總督于成龍書寶善堂以旌之唐臣子永甯永甯子相昇相昇子琯字緘五號
和齋諸生與弟璇皆有和余碩金陵覽古詩璇字慕遽號顧客善醫
李鄴字泌仙上元人曾祖承恩明太常博士直諫廷杖死其子遂自閩徙金陵
鄴少孤事母丁極孝飲食起居五十年未嘗離左右迨母亡而鄴亦老矣學無
不通諳習史事尤工書法生平恥試於有司以布衣終著有墨池編碎金錄金
陵明人字學紀鷗天閣文集同縣李況字同人事親亦孝親沒旦夕號泣易名
曰嵩字匪莪以示孺慕時與杜濬胡其毅唱酬著有梅花百詠半壑諸詩
俞文源字士匯江浦諸生居江甯大石橋苦心力學與黃越朱文鑣爲友以道

義相勖父母沒哀毀幾滅性三年居外不茹葷酒時人稱之其孫國蘭乾隆六
年舉人
陸詩字以言江甯人始以監生考授州同素習宋學乃入　蒙養齋書局敬敏
有聲衆心嫉之及議敘同輩皆得美仕詩獨以後期不與發憤成疾方苞開之
曰毋以爲也若欲以聲勢與衆爭衡何道可以相勝苟能修身力學則自知不
足帶介矣詩大感動念家貧親老不得養或饋之品味必轉遺他人而不自食
學柳書晝夜矻矻點畫無毫髮不似將死泣而語人曰我無子無用歸我喪重
父母感傷竟卒葬京東義冢妻王守節養舅姑越四年乃返葬焉
朱紘字阜公一字嶽青六合人父有定字靜之由黔縣遷居江北讓產諸昆明
季民多流離賴以存者甚衆兄綏字安公工吟詠著有簡齋詩存紘性敦篤孝
於親友於兄弟厚於友朋詩皆本性情而出紀映鍾余懷俱亟稱之尋舉康熙
八年武鄉試著有嶽青堂集黃山遊草離珠集選弟繡字素公亦有名
王宣字聖期江浦人六歲失父與弟馨聞友愛無閒事母皆孝生平好行其德

有困厄者輒濟之不
情山水築逸園遊自
亦與鄉飲之選時以
張紳字用五江甯人
鍾粵王徯服何夢筠
程之銘字得萃一字
之銓字邃庵苦志力
論曰王李俞陸諸人
勖於望溪用五見稱
袁馬鮑劉谷鄭傳箭
袁瑛字五修號古香
扈從明成祖功襲指
死斂葬之卽明吏部

遊傳二十八

人知受經於龔紫園得其宗旨名人皆樂與遊晚年陶
其中乾隆元年舉鄉飲介賓黃越贈以序後十餘年弟詔
爲榮子之冕通經學從子之翰工文章嫺繪事皆諸生
幼孤事母極孝處朋輩中吶吶若無所長旣補諸生與吳
程之銘互以學行相砥礪時有五君子之目年八十二卒
楫夫亦江甯人其孝與紳同稱舉雍正元年鄉試之銘弟
學後兄四年亦舉於鄉之銘子體仁諸生
以孝事親而加之以文采其閒士匯見契於朱黃以言見
爲君子順乎親者信乎友有旨哉其斯言乎

一百二十四

上元人始祖陟字世弼當宋時由南昌遷金陵九世祖以
揮使鼎革乃除父述周有隱德匿僧文白於家延以教子
侍郎章正宸也瑛少有文名補諸生以貢遊京師康親王

重其才品請爲世子
以貧窶動心日與馬
客有經世才孫嵩崙
略嘗遊幕雲南廣東
否雖千金不往也遊
軍王孝揚禮爲上客
堂集燕臺雜詠詩
馬幾先字祖修一字
言與袁瑛及陳菊圃
重之晚歸里自號天
者許瀛字聚文陳世
字琢圃李士晉字昭
幾先詩嘗寫數十本
經字文度亦能詩

師勸以仕輒辭後歸里以賢良方正徵不就讓產諸昆不
兆義諸人唱和年九十餘卒著有聽雪齋集子景昉字霞
峻皆知名馬兆羲字聖則號雪航與瑛同里閈工書有才
爲又王奕鳴字心尹亦上元人諸生督撫聘以禮者就之
覽幾遍天下詩思豪邁何李字左車江甯人抱負奇偉將
貲爲知縣候選幾二十年旅食都中著有千巖萬壑草

田號香林江甯人居孝侯臺側生平篤於內行人無閒
石農齊名以詩遊京師爲紅蘭主人客新城王士正極
山樵雍正初舉賢良方正力辭不就著有敦好堂集參校
金字挹崙湯慶蓀字修來王廷璧
金田字南畝黃鶴田皆上元人上元哈理字紹亭酷耆
贈人曰吾無力付梓藉此流傳庶幾不泯幾先從子大

遊傳二十八

鮑元方字季昭一字淨蹀號樸園上元人祖華字曼殊爲諸生有名與蕭尺木讀書攝山中著有紫峯聯義元方壻於方仲舒邃學勵行屏絕紛華坐一斗室專以翰墨自娛工繪事花卉禽魚尤佳與同里曹聯劉五腐梁宏譽卞巖卞崑左史徐上徐航袁瑛胡宋王徯服最善以諸生終著有憶亡友詩曹聯字芳白喜高談及夜坐言取有味不必徵實嘗自闢書室請元方署名元方曰謊齋聯笑而書之元方家種書堂多聯大字焉劉五腐佚其名字裕只性嚴介元方嘗以事饋金爲壽遭其揮斥久遊幕公卿閒身沒金盡其子不免飢寒梁宏譽字寄巖年七十餘猶好學嘗借書手鈔之畫墨菊最佳授經河督趙某幕中一夕趙集客賦詩宏譽請題趙指几上蠟燭欲以難之宏譽立就一詩爲諸客冠卞巖字愼旃諸生工篆籀論古今金石文甚悉貧老每就市飲所著書輒鬻於他人其弟崑字山立號西圃貌寢多須詩法溫李亦以貧故抑鬱卒時母年幾八十子方孩提一女適陳節口食以贍其家左史字方山一字鄰書性躁氣莽不修小節家本素封先人蓄聲伎盛僕從身死財散嘗冬夜與袁瑛曹聯諸子坐元方家談飲達旦有偷兒入其室竊釜去史大窘元方作失釜歎以嘲之徐上字登逵號梅江康熙三十五年舉人四十二年進士除龍南知縣龍南夙產豬肉有官價上慮損廉名淡食終任以足疾乞休臥榻十年有典裘別裘諸詩與里中故舊爲讌飲會元方與焉名其堂曰肯來取杜詩肯來尋一老之意其弟航字盤澗號迎仙諸生少不羈議論蠭起喜爲香奩詩後毀其藁以兄官江西因留居之未幾喪歸元方孫璉字文石號勺亭諸生與兄瑚齊名人品峻潔工詩善畫

劉旂錫字子望號莪厓江甯人明誠意伯之裔祖庚字西瞻　國朝順治八年副貢父誠字存齋諸生工小篆旂錫性孝友博學工文爲廬江宋衡所重既補諸生與吳啟昆許祖修王文成俱有名著有藏虛齋萃筆文家稽古編白下餘談王文成字姚江上元人雍正七年拔貢旂錫弟章錫字綏人一字理堂亦諸生著有遞嬗編與從弟康錫皆爲時人所推時又有同縣諸生虞化鵬字今南一字德純世居丹陽鄉嚴村化鵬孝友篤學修族譜置祭田以范文正爲法旂

錫亟稱之著有期范堂集

谷起鳳字雲章號半軒高淯人居滄溪父憲德性好施歲大疫持藥餌糜粥存問族黨起鳳以諸生充康熙三十四年歲貢與夏雯張之楨孫范施賁谷俱以詩名茅茨蕘羹書數卷硯一牀蕭然終日晚授徒於秣陵村弟子知名者族孫鉅受字子函與張自超為最著有昭亭遊草淇萊園草吳舟吟秣陵集時有江甯張涵者亦詩人也酷耆梅起鳳為梅花十律贈之涵大書以揭於座右起鳳宗人長庚字幼白諸生重氣誼能濟人急高淯當塗築丹陽湖草場為忠惠場時議草場入當塗冊高淯歲賠平米一百五十餘石長庚力請復歸高淯著有嘉會堂集長庚子淮亦諸生

鄭選字鹿萃號耕巖其先閩人曾祖國庸字起予官龍虎衞經歷治浦口遂家焉祖純守字我爵父良翰字用梅世有隱德選好學能文章善諧笑風流似魏晉閒人其意夷然視天下事若不足為而獨耆佳山水嘗自大河而北走齊魯趙衞之郊抵薊門而循行於塞上復浮大江以汎閩海性喜為詩凡足迹所至必有題詠又精郭璞之術晚卜生壙於句容石墨村去母墓里許築茅屋三楹於側顏曰懸雲時時攜友朋嫻姬飲酒歡呼其中卒即葬於是焉弟中字子紱號清江生有異稟其祖抱而喜曰吾孫神骨非凡兒也弱冠應試立就七藝補江甯府學生屢試高等是時文體爛熟士尚揣摩經史束高閣不視中獨研究羣籍自秦漢以下古文辭皆手纂成帙工為詩嘗詠梅花為張鹿牀所賞夙負才氣尤篤孝友事父母能得其歡心伯兄代紳字于簪中嚴事之仲兄選所居相去遠經宿不見即鬱鬱不自聊時與伯仲同居野園吟哦為樂先人葬有未善者營吉地遷之其已葬者躬為植表勒碑不自憚其勞也從父官清平沒於任子幼中獨毅然走千里以其喪歸家貧素不以經心薄田數畝悉令種秫釀酒凡十試鄉闈不第年五十三卒葬定山劉巖為之志墓焉

論曰古香秋田授簡王郎而不樂仕進枚馬之流亞也莪厓兄弟著述終身尤留心於里閈其業勤矣半軒為彝歎之師二鄭為大山之友讀滄溪匪莪二集慨然想見其為人至樸園憶亡友詩人係以傳更足以備文獻之徵云

牛鄭林陳徐李傳第一百二十五

牛建章字棐臣號旭峯上元諸生性耆學能耐堅苦尤精易理冬夜嘗畫粥讀書教弟子以躬行體認爲切要著有易經解義太極圖說通書廣義夢草齋詩集子天申字蓼懷一字令宜康熙四十二年舉人五十七年進士官至大定知府時同縣孫瞰字于山先天申一年舉於鄉爲人果於自信非義不屈臧否人物主持壇坫謂其任在己亦精易理兼及天官地輿醫卜勳侯張宗仁嚴事之年八十餘卒著有學易集又高湻諸生芮作舟字若濟好讀書著有尚書大全說約合參小學折衷作舟弟作霖字琇伯品端學粹事繼母以孝聞

鄭端字今呂上元人幼從張怡受學邃於經術不苟言笑嘗以清介公自勵已充康熙三十年歲貢句容黃基開潘經世師事之黃基開字駿聲康熙五十六年歲貢碭山訓導潘經世字堯書康熙四十七年恩貢爲文磊落不羈經世族父遂先字景初善音韻之學著有聲音發源圖解一卷其子命世續成之命世宗人應標居白石山下力耕讀書訂正周易經傳十餘萬言尤精詩學自號白石山翁

林曠字野平號青雷江甯人康熙四十七年恩貢生教人以程畏齋分年讀書日程呂新吾社學要略爲法弟子雖通顯侍曠不敢少縱著有易待古今泉志又林正蕃字升公上元人居雙橋門弟子百餘人徐鵬其一也稍後江浦諸生林巖巖弟岱文亦爲後學宗仰居城北草堂橋門無雜賓客至出家釀以供與曠及正蕃號四林云巖字殿樞乾隆十五年舉人徐鵬字鳴九一字葯川號逸休江甯人幼習文後改藝騎射中康熙四十二年武進士工詩古文辭兼善書奕兵部將截取選守備以兩兄沒母老辭不赴侍奉終身復因母病精通醫理衣粗食澹舉止怡然飲可四五十器而不亂謙抑方潔人咸重之著有虛白齋集集杜詩詞感舊錄

陳徽猷字尹閣號逸園江甯人康熙四十七年歲貢生平無疾言遽色而懍然難犯嘗謂學者當研精殫思以究所難知平心易氣以聽其自得與從遊之士反復辯論率至丙夜雖疾病支離弗輟也除蕪湖訓導士慶得師歸舉鄉飲大

賓卒年八十餘弟清字方叔號方山穎悟絕人自守剛介總督于成龍督學張鵬翮俱以國士相待居來鳳里築小圃與兄觴詠其中徽猷子松作楫清子與權皆諸生時同縣吳允誠宇孟孚康熙五十年舉人爲文不拘成法嘗謂人之有言須稱心而出心有未達而欲强爲之說雖累幅千百不能明也時人以爲知言允誠弟秉恕字矩原少有文名王侯服程之銘皆呼爲小友長益肆力經術上元知縣唐開陶聘修縣志舉雍正十年鄉試同舉者王瀛仙字居洲上元人少與兄深仁有神童之目壯更博洽尤善清談深仁字元長歲貢生

徐文衡字綺平號鹿幢上元人耆學工書爲諸生日有名嘗言吾之於書猶魚之於水每教人讀陸宣公奏議曰此經濟文章也館龔氏最久龔孫枝親受業焉晚稱葭庵居士卒無子孫枝立主於家塾以祀之時同縣稱經師者張捷三字虎文號以亭康熙五十九年舉人屢上禮部試不第會新例直省鄉試聘鄰省科目未仕者分校捷三乃應浙江之聘得人稱盛晚年家居以教授老謝瑗字遽公事母孝姊老家貧分脩脯所入肖其子女終年課徒孜孜不倦劉珊字

梧岡蚤擅文譽性矜重不妄交際居儀鳳門外終歲不入城市居貧自樂生徒斤斤孟宏任字毅貞博極羣書而澹於進取隱居教授其子光祖字榮光甘貧著學終身不離親側無子疾劇時弟憲祖侍湯藥維謹卒後殯葬如禮一門孝友里黨咸樂道之

李正芳字師芳上元人習顏習齋之學讀其書即行冠禮學儀會學使鄭鑣按臨至江甯正芳請以顏學頒訓士子鑣曰習齋學重六藝但道爲本藝爲末恐人舍本而趨末也適李塨在江南正芳因以質之塨曰達巷黨人稱孔子博學孔子擇居射御是以射御爲學也子之武城聞弦歌之聲而子游以爲學道是以禮樂爲道也孔門身通六藝者七十二人而有德行者不違仁是德仁皆在六藝內也以倫常日用言曰道得倫常於身心曰德心純粹曰仁而其實事則曰藝集注道藝分本末誤也自古有以禮樂爲末者乎記曰禮樂不斯須去身末務而何庸斯須不去乎孔子曰立禮成樂文以禮樂可謂成人末務而何成德成人乎然鄭公未可尤也甯道孔聖誤諱言鄭服非漢唐重師承卽然矣

何尤正芳悚然退益務顏氏之學終身不移焉

論曰牛鄭林陳望重經師而鹿幢兼訓以經濟宜其皆爲後進式也師芳學遵顏氏雖非正軌然實出於浙派亦未可厚非焉

朱桑田葉文顏劉周馬孟曹劉傳第一百二十六

朱庭柏字林修號深村江甯諸生居東園茅屋數椽頗具結構善詩古文辭性復猶介與弟直衡宇相望直當歲暮覘知其兄缺薪米袖二十金爲餽庭柏卻之直強納以去頃之庭柏攜還且曰我願一家餓死其剛耿如此著有乙丙侯官集甘白堂詩集直字少文國子生康熙二十六年鄉試榜發不厭人望眾喧沸擲瓦辱詈主司府縣逮繫數人直自任爲倡指摘榜中某某請再試總督董訥以其語脅主司主司心悸獄乃解著有丁卯集西州感詠綠萍灣史論時上元俞養直字集萬一字及之性亦耿介而慷慨任氣言笑不苟會江甯知府陳鵬年被誣下獄士民慟哭罷市環督署問被劾之由官叱吏禽治之養直挺身就縛旋因諸生罷考乃出養直於獄移案就淮安會勘行日送者數萬人官拒之江甯武生朱寄略突出大呼曰願保留陳青天遂與養直同以義俠稱養直工書法已由銅板館議敘得朝城典史欲釋一囚辨其冤與知縣忤後知縣獲譴歎曰蚤從俞君言不至此

桑樞字蓬戶一字矩斯江甯人康熙四十一年歲貢安貧樂道環堵一室花木爛然吟嘯其中曰千門萬戶不如我蓽門之樂也因號蓽門居士與劉王孫（康熙）三十八年舉人計部字銓六雍正元年歲貢友善著有達意集同時以高潔稱者上元有李芳陳宗渭汪洪度江甯有汪宇皆諸生李芳字子玉家城中百花園紅綠繞門常就張揔讀書詩酒外白眼望天而已著有梅谿草陳宗渭字熊占工詩文結屋數椽顏曰蘭圃與弟宗范坐卧其閒怡然自得著有蘭圃集宗范字聖業亦諸生性倜儻好施予朋友鄉鄰多賴以飭助工詩文幷畫嘗繪牛首山圖藏白鶴觀中汪洪度字于鼎與弟洋度字少治亦諸生俱有名王士正賞之嘗結廬黃山之麓著有餘事集息廬詩其宗人沅字右湘几案閒多古籍龔賢鄭簠與之善因繪二老讀書圖著有研村集沅子樹珌樹琪皆能詩汪宇字松軒家鳳臺下闢新柳

莊於六合與文士宴遊輯有新柳莊詩六峰唱和集

田林字志山號髯農江甯人孤介自立構室長干曰南墅草堂火燬其半不復重葺而居之晏如工詩文篆刻并通醫生平無事不可告人人有過者常畏見其面雖牧豎采傭皆知爲隱德君子嘗有盜入其室方蒼直以詩慰問林次韻答之曰半夜驚回一夢過猶然慨想待如何平時只怕牽愁動此夜須知受福多仍把老懷重放頓肯將佳日便蹉跎甕春幸未勞伊顧一盞聊持慰坎軻盜聞而大悔曰吾屬萬死奈何劫田先生次夜擲綈袍庭中以還之晚年自刊其詩同里李赫繪小像於首子壽民字平甫校之名曰詩未年八十四乃卒宗人綸字秩奇康熙三十八年恩貢生性耆潔自除斗室種竹蓄蘭靜坐如枯禪年幾七十無疾而卒同時有上元方岳字愚巢一字石庵號石巢幼穎異知府張羽明試童子命作薔薇賦大奇之既補諸生科歲七試皆第一充康熙二十四年拔貢卒後李振裕表其墓曰江左第一才子

葉方嘉字平仲號鷗莊江甯人六合湯聖宏之甥也學有本原嘗讀書天界寺中家築綠夢山房爲嘯詠之所境極幽靚著有學圃吟瓠瓜集讀史卮言鷗莊詩集又輯古人詩二萬餘首爲擇雅堂詩選弟方標亦有名著有深柳讀書堂詩草濂峪偶存草冰雪編兩朝國雅碎金集時同縣有呂士宏字克毅號退庵居雞龍山下築亦園建一草亭觴詠無虛日其子師坦亦能詩又汪匯字潮生高淯人諸生得邢昉之學同縣張之楨從之遊晚號眇翁著有西來子集草草吟始悔師放草張之楨字石公工篆草著有北遊篇沛橋草

支震字東育江甯人諸生敦厚修謹有司欲薦舉之震曰士貴實行耳安用虛名爲辭不赴時不應徵辟者句容紀嘉孚字尹達明溧陽侯廣之後也居望仙鄉有孝行好施予工詩文楷法知府陳鵬年表其居曰高士鄉溧水馬采臣字寅公康熙十七年貢生三薦三辭教諭程某贈以鳳翔千仞額又震同縣杭綸字醖圃自稱梧岡樵侶應試見官役搜檢曰何爲以盜賊待也遂棄去讀書賦詩以終身著有電中吟溧水陳欣藏者顏鑄字聖冶號核庵上元人與蕭志平一暘從子也一暘見明末列傳友善耆酒傲物然貧不

于人喪妻不娶與三女居一日大雪甚寒鑄詣志平志平留飲酒徐問三女奈何鑄曰已扃鐍一室矣志平潛以內人意餉之兼送禦寒具其介潔如此晚年遂究心理學焉

劉必暉字燦臣上元人居蘆渡橋側故又號蘆渡少試爲吏詩才淵雅織造曹寅亟賞之著有蘆渡詩鈔弟書字清隱亦有蘆渡吟必暉子治國字子齊治國子夢芳字春池居東倉巷築半野園觴咏稱盛著有秋水堂集（夢芳弟夢蘭字晚香夢蘭子堯年一名祝三字颺廷堯年子文思吟咏文思子澄字清宇諸生著有季萼詩鈔）夢芳子曾字啟昆號悔庵性好古嘗謁運使某贈以三千金悉於揚州市購書歸晚歲奇窮居蘆渡橋嘉樹園嘯歌不輟年八十餘卒著有習靜山房集曾子敏學字問亭髫足習醫稱劉一劑性懶不治生以貧卒著有耐庵詩存時一家工詩詞者同縣姜文登字聽吉號補峰王仕雲之壻也著有茲泉集紅豆莊詞松語堂藁其弟文崇文聘子明基字磐安明懷字予德皆世其學吳貫勉字尊五號秋屏亦上元人博學能文曹寅刊全唐詩玉篇廣韻等書聘以校讎號爲精審年八十五卒其宗人紹熹字聖輔著有劒吼堂集炯字初明一字阿蒙著有雪蓬集燭字調玉號橘農著有橘圃集燧字遂人著有雪樵集成溍字紫嵐江浦諸生才望與同縣劉巖相次客遊公卿間著有月來堂詞集溍子林字寶林號櫟村喜吟咏與江甯陳元富唱和甚夥尤工畫林子長然字耀山性豪邁不諧於俗長然子方城字楚垣諸生有文學名

周于遾字師及江甯人倜儻有才思工音律嘗讀書攝山月明楓落搦簫吹之人以爲仙晚年家稍窘而意氣自若以貢生候選訓導年七十餘卒時同縣晉文潮字抱雪文淵字省雪居近陶吳鎮繆謀盛鄰焉地名皆繆村兄弟皆以俠名與卓爾堪友善文潮嘗遊塞上遇妓蘭娘贈以詩有花底驊騮金勒香句後復至則蘭娘已嫁其母能誦是詩約女伴設筵祖之姜宸英爲文記其事足迹幾遍天下晚歸老於家焉

馬純士字誠修號樸亭江甯人康熙五十年武舉明年成進士志不樂仕天文地輿無不淹貫旁及醫卜與上元李蘇吳九思江甯劉紹庭陳薦英爲詩社五

友李蘇字西眉性豪爽無城府少師俞長城極爲所重已補諸生工詩詞尤精書法晚益灑落談諧每宴會輒傾其座客劉紹庭字前昭雍正元年拔貢貌清癯性嚴介善書晚年目疾所作擘窠大字皆以意爲之而神致殊妙家有老僕每拾其殘紙鬻於市不使紹庭知也卒無子吳九思字官心善琴嘗至京師四方操琴者皆下拜稱爲祖師貴人爭館之九思慵於酬對居數月卽歸與梁魏今陶和之皆居旱西門清涼山側魏今棋爲天下冠城南周春來逐二子終身莫能與敵和之善吹簫每月下發聲聞三四里朱懷璧謂爲西城三老懷璧字次琚上元諸生性剛正不妄交人有潔癖能以刺繡代丹青寫生如神然非至好不能得也年七十餘卒九思外甥陳瑚字耀珊一字國士號雋亭亦上元諸生以聞母訓遂通琴理著有取斯集又江甯莊臻鳳字蝀庵一字羽存工琴王士祿宋犖湯斌皆重之推爲秣陵高士著有琴學心聲

孟芾字嶧山江甯人與兄菁齊名工楷書行草督學邵嗣堯重之曰與米南宮同名不愧也延入幕與刪訂易統刊行以歲貢生終時同縣李永齡短身傴僂

草尤奇縱如龍蛇俗傳其書能辟邪焉

曹夔音江甯人善畫有仿王翬日長山靜倪瓚秋林亭子二圖　聖祖極賞之題詩以識宗人賢字五遇康熙四十五年武進士工詩善畫尤精六壬數時同縣陳凱字蕭樂號青溪精人物山水樓閣工細不差累黍嘗爲曹寅畫水陸變相施古林庵寺僧寶之

劉智字介溪江甯人籍出西域嘗取回回文字七十種譯爲天方禮經又撮其要爲天方典禮擇要解雜采儒書經義以文其說同教上元馬禹錫字洛文一字香林本姓喇能詩豪飲脫落不羈又不拘於天方學焉

論曰朱桑田顏貞介絕俗交紀馬杭不求仕進士品何其高歟葉馬學業博贍劉氏詩有淵源周吳孟曹各擅絕藝皆非齷齪者流可比也卽劉智習回回之學其功力亦未爲不專云

金陵通傳卷二十八

弟作儀參訂受業夏仁沂校字

金陵通傳卷二十九目錄

第一百二十七冊

王安修 從子天印 廷享 廷言 友亮 廷享子煊 嘉黼 友亮子麟生 鳳生 陳慶蓀 程京萼 范萊 京萼子廷祚 嗣章 洪嘉植 宗人仲璉 端德等 戴天章 子瀚 濬 周璹 濬子祖啟 孫衍善 瀚 從子翼子 翼子子衍祚 衍祜 衍祜孫錦江 徐煜 金綬 綬子彥和

第一百二十八冊

談禮 子仕麐 李仍治 宗人恆豐 高萬泉 裔孫官佑 官蔭 鶴善慶 郁瑞 瑞子長裕 汪渤 子楨 楨子文煜 吳永錫 王時中 弟大來 高士傑 父車志 黃焯 杜文煥 子鑣 孫嵩崑等 曾孫琦 璜等 玄孫濂等 來孫之蕃等 諶瑋 子永恕 孫配道 配中 配道族子命夔 命官 命年

第一百二十九冊

曹德元 張岍然 彭文煥 黃士謙 吳天佑 王君寵 李西岡 胡甯 王琮 黃爾匯 馬虹 徐孝子 劉公良 張正銘 陶拭 馬坤翁 周尚直 何允謙 傅倫 燕詒 弟詔 呂垓 謝文表 吳偉 子霆 夏允潛 子健 任 健子之瑚 之瑚子賓

王程戴傳第一百二十七

江甯陳作霖

王安修初名文治字後村江甯人大父斗垣明末自歙遷金陵
炤字開仲號潛峯以孝友聞兄文德官平陽同知安修初補諸
及女弟之夫朱文鑣居相近有疑義必共析性至孝侍母疾書
稱之繼乃割情場屋鍵戶發篋爲詩古文辭尤長史學論斷謹
昌志集從子天印字山立一字卯否諸生工詩錢唐袁枚築隨
詩酒唱和年九十餘卒著有慙德堂集天印從弟廷亭字于庭
齋文德子也官工部員外郎著有約齋集廷亭弟廷言字顧庭
略初以貲爲雲南和曲知州遷直隸順德知府年甫三十以疾
臨江一樓曰蔬香自號蔬香老人工詞年八十三卒著有自娛
亮

友亮字景南號葑亭乾隆三十年舉於鄉考取中書直
士除刑部主事總辦秋審以敏慎稱所建議皆關體要
恤運丁尤厚擢通政副使生平邃於文章見京師士大
因作正師以諷之其後僧及奉之者果皆得罪又以當
爲異姓兄弟名曰換帖復作正友一篇其詞更切略曰
之大倫也人有孤生而無兄弟者矣未有特立而無朋
仁莫重於朋友友也者降於師而近於兄弟然與兄弟
昆弟也朋友之交也又曰朋友切切偲偲兄弟怡怡蓋
疏厚薄勢難强而同也古人敦厭行曰友于兄弟篤恩
之言子夏謂司馬牛曰四海之內皆兄弟此亦權詞以解
今人論交必以結拜爲親厚吾不知其何謂也謂重兄
重兄弟以重朋友乎則視朋友者輕謂
有疾同氣如寇仇愛他人如骨肉者夫既視爲寇仇矣
軍機處四十六年成進
尋以給事中巡南漕撫
夫多奉廣惠寺僧爲師
時仕宦廣通聲氣每結
居則兄弟出則朋友人
友者故師之外益德輔
究有辨孔子言達道曰
一以天合一以人合親
嗚曰情如兄弟此比況
變非謂朋友卽兄弟也
弟乎則視朋友者輕謂
於義均無所處也且世
又取所疾之名加諸所

愛不更惑與吾知哲士端人必笑而弗受焉者則盍
柔佞之徒烏可與言交際哉詩曰每有良朋況也永歎
友夫朋曰良友曰密推之至矣未嘗易以別稱也若今
朋友之道廢刑例異姓結盟兄弟者罪照謀叛未行律
爲市井小民而設士大夫公然效之何哉本之經考之
鬨一也作正友時人皆譏其論友亮詩歌與祭酒吳錫
便辟柔佞之徒也便辟
有雙佩齋集葑亭集金陵雜詠廷亨子煊字香田蚤年
傳云一介之士必有密
之以病目幾失明遂棄舉子業援例爲監生父沒京師
所爲則兄弟之誼淪而
弟嘉黼復卒從子世銓幼撫以成立家教嚴肅燕居無
餘以人數多寡爲差蓋
恤嘉慶十九年江甯大旱傾囊助振前此已入貲爲候
傳參之律知五倫不可
二次性愛書畫精鑒別收藏之富甲於東南著有玉壺
餼學士法式善齊名著
名炳字少文才名噪甚乾隆四十九年
譽爲詩隨園詩話嘗采
二等特蒙文綺之　賜居父喪哀毀卒年三十二著有
輯紀諸費皆獨任之仲
清容生平重交誼樂敦
經道至是議敘加紀錄
巡以諸生獻賦　召試
士人詩詞彙稿嘉黼初
春潭詩文集友亮子麟

生字孔翔號香圃性豪善飲工詩以諸生終著有補梅書屋集麟生弟鳳生
鳳生字振軒號竹嶼以貲入爲通判試用浙江寬裕廉斷處事精覈嘗攝平湖
知縣晨起坐堂皇待民訟訟日稀時江甯以獲妖民方榮昇讞獄者皆遷擢而
平湖有獄類是巡撫清安泰欲以爲鳳生功鳳生訊其非逆請罪首犯釋其餘
曰吾不忍以枉民命得官巡撫喜揖謝曰君仁人仁人之言吾無可易補嘉興
通判權知府事遷玉環同知巡撫帥承瀛留振浙西水災改乍浦同知浙水
出天目山阻吳松江者與江蘇省集議事未行擢知歸德府尋遷河北道俗所
稱膏腴鉄也鳳生不樂是官以病去而好言水利推原於棚民開山使草木竹
石皆盡土易頹散因甚雨注溪谷中由溪入江至海口爲潮水迎拒不得下則
橫亘如限流益緩而限益高徵不及覺著乃費工識者然其言兩江總督蔣攸
銛薦入都除兩淮鹽運使以黃玉林爲私梟首招使捕私官商大迺丁家灣燈
火復盛丁家灣者商人期會私所也市常以夜會玉林爲人訐告死鳳生亦坐
罷以六品職爲總督陶澍往理湖北岸鹽值漢江築堤楚撫請留監工澍又請

留定票鹽章程具後赴工既兩省皆以道員奏未及入都而卒著有學治體行
錄讀史彙說沱江感舊集浙西水利考宋州從政錄河北采風錄江漢宣防錄
竹嶼集子世翰世幹女玉芬字華雲初以父無子願不嫁以事父會弟生鳳生
以禮譬喻始適同知嚴遜焉鳳生姊子陳慶蓀字省梅江甯諸生幼孤貧因父
沒於粵無力迎葬心常戚戚後鳳生爲返其柩慶蓀終以家室累客吳卒著有
詞集

程京萼字韋華號祓齋上元人大父虞卿自新安遷金陵父莘樂字任之明諸
生國變後不復應試業鬻於浙家素豐裕立崇文社以會諸生倡建紫陽書院
崇祀朱子及京萼時而產中落京萼竭力事親甘旨無缺每言窮約其身者得
爲良士窮約其親者不得爲孝子當是時天下初定或謀薦諸　朝京萼以不
能離膝下辭喪母日年已近五十至性猶若孺子性好山水當母在時不遠遊
至服闋後乃浮江漢覽滁宣往來淮揚與名流觴咏睥顏秀貌望而知爲賢人
君子然鯁直少容不憚面斥人過最耆讀書善屬文與兄京藩齊名嘗撰金陵

祀典議謂金陵爲東南大都會江海會流禹跡所至泰伯竄居荆蠻爲開天立極之君此邦亦在封內子游爲吳人古志載上元縣東有子游里二聖一賢宜崇其廟宇又作開秦淮通丹陽河駁議以止世之妄談水利者文多故不載夙工書法友人貧窶者月書數幅使鬻之或欲其假託董香光墨迹答曰吾生平不解作僞織造曹寅欲致之不可得也與同縣范萊友善萊字北山工詩著有雪泉稿年七十一卒著有野處堂文鈔子廷祚

廷祚初名默字啟生號綿莊少穎異不妄語言年十四作松賦一千餘言同縣洪嘉植見而嘉賞勸以治經且曰是子必爲儒宗嘉植字去蕪性警悟貫通經史江天一從金聲死難爲刋其遺文八卷學者稱匯村先生著有易說春秋農田類記封建宗法考菊廬詩稿大蔭堂集廷祚既聞嘉植言遂肆力諸經毅然以聖賢爲歸不依傍門戶而能通漢宋之癥結侍父左右就養無方客來進雞黍奉匜沃盥如古弟子職持躬嚴靜迂緩其衣冠容貌粹然累舉不第會開博學鴻詞科安徽巡撫王鋐以廷祚薦至京師有要人慕其名欲招致門下廷祚不往被放歸乾隆十四年吏部侍郎雅爾哈善又以經明行修舉復報罷見都中泰西人立天主堂縉紳多慕其教憤甚力言於大學士朱軾著爲厲禁生平以利物爲懷有友人劉著主其家篋藏顧氏方輿紀要一書爲人誣控督府發兵圍宅取其書逮著入獄廷祚多方護持之不畏其累已也事解著深德之爲其父卜吉壤以報焉晚年學易自號青溪居士年七十七卒著有大易擇言易通易說辨正彖爻求是說春秋識小錄周禮說禮學識餘禘祫辨誤喪服瑣言古文尚書冤冤詞尚書通義并補青溪詩說讀書管見晚書訂疑論語說青溪文集岫雲閣詩集而總名曰盎園集弟嗣章

嗣章字元朴一字南耕兄廷祚治經而已則學史以幕游公卿閒嘗掌江蘇巡撫晏斯盛箋奏事適有邪教一案蔓延多人嗣章曰此皆愚民盡殺之實傷好生之德請釋其附從者從之先是州縣例不蠲漕嗣章曰災地無米必倍價遠購災民免地丁之一而納漕費之十其何以堪斯盛以其言入奏得　允嗣後被災之區漕米銀或蠲或緩臨期奏請著爲例已隨大學士某公督閩蘇祿國

進表使者報聞人某在呂宋暹夷人劫貢物嗣章曰是詐也宜斥還其表聽候詞察則事敗矣某公從其言察之果來使欲誣其仇而爲是說也其明察如此

著有明史略明儒講學考史學例議整敦說牧民瑣言金陵識古錄望岫亭詩稿同族與京萼並世者有仲璉端德

仲璉字伯獻慷慨好義買妾知爲名家女爲擇士人嫁之子九萬字周籍號永江康熙三十二年武舉四十二年進士性至孝以親老不仕居鄉仁恕耆酒能詩著有儉可堂文集永詩稿九萬子兆瑛雍正十三年拔貢兆瑛子炳勳襄勳名勳有勳皆諸生

端德字午公一字鼎菴工詩著有文山堂集子瑞鑰字孚夏號雲峯貢生著有聞善堂集羅浮近草瑞祉字次郊號澹園著有孝友堂近草餐勝樓稿瑞祐字宗衍號碧川又號姬田著有文山堂新草瑞初字旦伯一字訥菴號松軒著有上誠堂偶鈔

戴天章字麟郊一字北山上元人父進忠以醫名天章爲諸生貧不能自存而奉親以孝從師力學夏夜納足大甕中以避蚊讀書不倦亦精醫理持身嚴正至爲鬼祟所憚著有醫鏡咳嗽論痺論注廣瘟疫論妻林曠從女也性至孝翁病齒食遇砂稗觸輔車則廢餐不飯林進食粒粒如擇其體親心如此子瀚

瀚字巨川一字鎮東號雪村襁褓中得破書輒半日不啼八歲能詩年十三侍父讀書棲霞山得奇句輒篝燈先眾起書之年十九游京師文譽大起王元藹曰他日志墓得戴君文必傳世卽死不恨又謂其詩似元遺山朱元英曰夫學無窮如欲益巨川宜無爲此言瀚聞更謁元英執弟子禮客漢中江匯川館之鍵戶日課文一篇乃聽出舉雍正元年春闈鄉試是秋卽成進士以一甲二名授編修嘗典貴州鄉試俄督學福建母林戒之曰無忘父訓爲官不許要一錢故任滿垂橐而歸妻父周琦以拳勇著瀚少從學射能引弓十石在閩與督撫將軍仿古射禮挽強命中將軍阿某自歎不如累遷侍講學士　南書房行走

世宗召見於問津秘殿間語及家事　特諭江南總督給二千金爲伊母養贍異數也轉左庶子入直軍機房十三年復典順天鄉試坐累下刑部獄

褫職歸瀚歷職清華晚年返里貧至無室可棲而好奬進後學休甯戴震師事之詩文名滿天下兼工篆籀後右手病廢以左手作書畫鐫玉尤有古致著有編年詩乘及文集璕字崑來亦上元人精峩眉槍法與甘鳳池齊名又善畫嘗繪龍幅長丈八尺懸江夏黃鶴樓索直千金有武弁强奪之與璕鬬不勝聞諸總督三韓丁思孔見而賞之畀以千金不受由是畫名大振瀚未第時璕奇之妻以女曰戴生必貴後果然璕子良字心田孫所皆工畫瀚弟濬字粒民一字漸東諸生性孤介不諧於俗有故人薦之館鹽商家詢爲無徒立棄去早歲工醫晚年研窮經學著有易隅稽疑考樗園易粟草濬弟瀛字環九一字寰中能詩瀚子嗣琦諸生濬子祖啟

祖啟字未堂一字敬咸舉乾隆二十七年鄉試四上春闈不第會修四庫全書大學士于敏中爲總裁屬戴震招之入館辭不往迨四十三年始成進士授中書主講關中書院以薦　召試改國子學正旋告歸卒於家祖啟工文辭研經訓嘗以書勗其子衍善曰汝欲知經學之說乎今之經學非古之經學也學經必闇誦五經之正文潛玩功令所立之注訓旁及諸家漸有心得反之身心體究親切措之民物實可施行一言而獲終身之益一句而尋無窮之味日就月將心醉神化夫然故觀其容貌則沖和靜重可望而知也察其氣質則温良恭儉可樂而玩也稽其行事則中正平易可述而知也誦其文詞則淵懿樸茂可愛而傳也施之天下國家則明通公溥不習而無不利也功烈於是乎出忠孝廉恥於是乎生文章於是乎根深而柢固古之學經者如此今之經學則不然六經之本文不必上口諸家之義法無所動心所習者爾雅說文之業所證者山經地志之書相逐以名相高以聲相辯以無窮其實身心不待此而治也天下國家不待此而理也及其英華既竭精力消耗珠本無有櫝亦見還則茫然與不學之人同耳吾家東原蓋痛悔之晚嬰末疾自京師與余書曰生平所記都茫如隔世惟義理可以養心耳又云向吾所著書强半爲人竊去不知學有心得者公諸四達之衢而人不能竊也世俗之士方沒溺於科舉之文藉聖經爲禽摯等古字於蟲書陋劣不堪故吾於上所云亦兼有取蓋今之所謂經學

者貧老無依者月有餼以至掩暴露之骨置救火之夫每歲費又不貲會歲凶米價騰踊官佑偕從子國紀貴羅賤糴以濟飢嗷國紀兄國綱與同縣談景白亦各捐金助之官佑弟官蔭性篤孝年十四父病痢不食官蔭亦不食母病篤藥不下咽官蔭時年十六以口度藥夜則籲天請代刲股進之母愈而官蔭卒

雍正十年　旌其門官蔭族裔鶴字子固諸生性峭潔戚黨有富者足未嘗一詣家貧屢空晏如也咸豐初遭寇亂以憤卒鶴子善慶字雲卿簡靜有識嘗游燕雲河湟一如未出戶者人皆重之與官蔭同時以孝聞者郁瑞字與六亦江甯人幼嘗割股以事母後舉康熙四十八年進士官中書其孫長裕字雨堂以諸生幕游四方著有河干草堂集又輯白門風雅集

汪渤字朝宗上元人性篤孝兼好義舉爲德於鄉里而不居其名子楨字維周能繼父志嘗監理普育四堂輯有普育條規稍後有吳承錫字敬菴江甯人捐金普育堂以助費又置義田以贍族及施藥救生等事義聲尤著楨子文煜字闇先號柏齋官泗州知州有淤田重爲民累文煜代爲輸逋詳請蠲其賦稅爲

王時中字蒼平上元人孝友耆學爲諸生時以江南貢院湫隘旁有明平江侯府故址出重貲購之以拓號舍復捐貲爲文廟祭費後舉康熙三十八年鄉試卒祀鄉賢弟大來賈人也性至孝目未涉經史而可以娛親者無不致力戚黨貧者咸周之

高士傑字漢三句容人父車志性慷慨明崇禎十三年饑設廠振粥見有野死者力不能具棺乃每尸給蘆席二令工往瘞瘞畢與錢二百故葬埋無虛冒者

國朝順治中海氛起多以間諜誣良民車志力庇之獲全者無算士傑踵行父志事庶母孝讓田於弟千子有鬻女者代贖之後舉康熙十五年鄉試著有焦山遺筆浪遊草子渾澍俱以孝友名同縣黃焯字子閻事父士勛孝兄早亡教兩弟皆爲諸生生平寬厚康讓兼通醫卜年八十二猶丹鉛不去手以蕪湖訓導終弟燿字子殷以詩名

杜文煥字子章六合人康熙中沿江長洲居民互爭文煥督其事視老洲可開田者定界募民墾之餘編號輪執人服其公後議敘州同銜子鑑字佃五諸生

繼父理洲務設官渡置義冢建冶浦石橋乾隆五十年大旱捐振并助牛種之費焉鑣子崑崙巖釜崑字蓉菴號玉樵諸生乾隆中與修縣志著有晚香樓近稿崑子琦亦諸生琦子濂字雲湄以優貢官詹事府主簿性方直不苟言笑著有十三經精義沅字湘浦爲人眞誠而和易濂子之蕃事親孝父沒時方病聞之一慟而死沅子之蕙字香谷以諸生保知縣分發福建還里後襄辦善後能任勞劇崙字蘅江一字山甫工詩舉乾隆四十二年鄉試考授太常博士大挑知縣歷任文登棲霞樂安擢曹州同知署本府事所在有政聲尤重學校晚號少室山樵著有以我鳴秋霞山浣花東道樂安疊韻等集巖字魯望與人交有肝膽兄崙卒官以其喪歸爲詩記事悱惻動人晚歲究心性命之學顏其室曰遺餘年著有若洲詩稿巖子璜字雨仲一字小若著有浣花軒集璜子浚由供事議敘縣丞升署義烏知縣俗好械鬬浚躬親勸諭舊習以除適值寇警登陴守禦轉東陽調武義兵亂初平殫心撫字以勞卒官浚字石逸諸生著有飫經堂集

琪璋字玉章上元人事親孝母病與妻閔晝夜侍衣不解帶者數月居喪如禮遊太學以學行自勵尤精醫于孫皆世其業子永恕字尊五著有幼幼心法粹纂永恕子宏德宏德弟錦濤字文川皆諸生宏德子配道字味堂嘉慶元年舉孝廉方正旋領三年鄉薦官旌德教諭錦濤子配中字厚菴幼慧好學既補諸生爲督學胡高望所賞事父孝謹善居喪蚤卒配中弟配和亦諸生配道子命榮命綸命鈞皆諸生命綸後與母劉同殉粵賊之難命綸撫異母弟命誥命華成立識易長華兄弟於貧困中以孝謹聞族兄命夔事繼母孝致通顯焉命夔族弟命官命恩皆諸生命官才志高亢睥睨一世命恩慨慕忠義嘗繪黃陶菴夏彝仲陳階平像各繫以贊終日展對咸豐三年江甯城陷其母魏與家人言曰如此時勢豈可與賊俱生吾當先死以絕汝輩念遂入室自經命恩哭母慟與妻秦訣曰母死矣吾不可以生汝何如因自經命恩投二子一女於甕亦自經弟命年時應禮部試其妻程見舉家皆死急從之命官將葬母而後死突有賊斧門而入殺從兄命彰於庭懼爲所賊遂闔室二十二人

並自焚死命年字瑞卿身不逾中人面瘦顴高聳須眉疏秀目炯炯有神以咸
豐元年舉人同治元年進士歷官三河武清大興文安豐潤知縣加知府銜性
豪邁善諧謔輕財好施告歸後立宗祠周恤族黨捐五千金以爲舉子公車費
士林頌之卒年六十有八
論曰談李高汪王高杜諶諸族皆以孝義世其家者也夫一家雍睦一鄉之風
俗卽因以厚比戶可封文武成康之教去人不遠矣諶氏一門殉節求忠臣必
於孝子之門豈不諒哉

曹黃王胡徐陶馬燕呂吳夏傳第一百二十九

曹德元字善長上元人母苦節奉事極謹用情懇款始婚不忍與母異房闈併
室而居慰其岑寂家貧與婦薨食時以旨甘供母年四十先母卒臨沒時猶戀
戀也時同縣有張岍然字節侯父延祚官寶慶通判早沒母施年二十七矢志
撫孤家貧無以自給岍然遂棄儒而賈委婉承志六十餘年母卒哀毀特甚後
家稍裕與弟巒友愛無閒斗粟尺布未嘗自私族戚婚喪常代營辦又彭文煥
字丹崖事父起鼇孝待兄弟無閒言長游京師會設普濟堂文煥捐金司其事
姻黨有急輒周恤之
黃士謙字子讓句容人年九歲父客死江甯往迎柩回中道迷路家人不知所
往闔哭聲尋得之年十九母病危强使迎娶婚之夕泣不就寢明日母沒僵臥
柩側三年未嘗與妻通閒服闋乃設饌祀祖享族戚曰母病而婚大不道某雖
愚不敢欺心今乃花燭期矣敢告人咸異之時有江浦吳天佑妻傅早死不再
娶友勸之答曰吾非爲婦人守節緣妻事母孝故不忘耳年八十始卒
王君寵句容人父卒於衡州母耿痛哭欲絕君寵跪請曰兒年十八當迎父柩
弟君修才三歲耳母獨不念之乎耿爲之節哀君寵遂徒跣扶櫬歸奉母至孝
兄弟同爨終其身時有上元李西岡父娶繼母未旬日而沒繼母欲身殉西岡
泣請曰母歸吾父卽吾母也苟不孝母何以慰吾父極盡子道三十年如一日
焉
胡甯字文以六合人父光啟負郭課徒家故居城內雞鳴門啟甯必趨省風雨

無間父死哀毀迨居母喪年老矣哭泣如喪父時同時上元王琮字若玉客鎮江聞母病急歸會風大覆舟遇救不死後倡建宗祠置祭田以贍族焉琮同縣黃爾匯字百谷康熙中歸自雲南時父已先卒母病禱天祈代越二日果死而母愈詩人馬虹爲作黃爾匯死孝歌虹一名若駑字雲驤號弱奴著有稱善堂集

徐孝子失其名上元人父爲仇家所殺孝子方七歲哀號動天年十五補諸生潛鑄匕首鐫復仇二字懷之十四年子生七歲持之泣曰汝祖爲仇殺予抱恨二十年今幸得汝觀汝非不成立者吾將甘心焉即挾匕首往殺仇於室持其頭祭父冢畢詣官自首紳民環庭乞免之不得卒死於獄時同縣劉公良父智所遊鎮江遭劫死公良在家心悸奔訊知父死於河控官捕諸盜抵以法負尸歸葬焉又張正銘居宋墅父玉建爲虎噬正銘與弟正鍔正錄正鋐正鈇誓殺虎報仇而虎倚張山石洞負嵎者三年乃因獵者得之方山下剖心祭墓而虎患永除

陶拭字次南上元人幼孤亳人鄧洪範養爲子遂以寄籍舉康熙二十九年鄉試洪範卒撫其幼子成立盡以遺產付之曰鄧既有子冒姓非禮乃上狀復姓至金陵杜桂村尋父墓祭之年七十九應會試或勸以八十邀　恩不可尋選吳江教諭卒官

馬坤翁江甯人明勳衛裔也性至孝父混然年八十三事之惟謹素精心計以貲雄里中然與人交坦率無城府又好施予歲暮輒攜金錢待道左見貧者即周之人或乞貸而不能償常折券棄責焉子乘雲績學耆古以國子生官部郎與劉巖友善同時以義俠稱者周尚直字天如句容人康熙十八年歲荒出粟以振有魯隆者貧困將死月給錢米贍之隆爲戚屬株連將鬻妻於營兵復捐金完其夫婦焉何允謙字尊六上元人以舉人官婺源教諭嘗遊湖南歸舟次聞女子夜啼詢爲願賣身以贖父罪者乃罄其所有助之並爲集貲以周其事而父女遂得相依又江甯傅倫字同風居燕子磯側家貧力學爲知府郭汝楩所禮而甘受人侮汝楩知之仍乞勿問嘗市米三升以供晨夕鄰媼乞假即舉

付之雪中
燕詒字翼
信行質爲
詔字鶴書
呂該上元
省四萬金
漕運多累
吳偉字尊
陳言大吏
知縣至思
令不義峻
夏允潛字
產讓其從

呈請上官改
留之家敎育
論曰孟子有
爲大都會孝
表焉

金陵通傳卷三十目錄

第一百三十冊

駱維持弟維甯　子鳴駿　從子曰俞　宗人圖呈　友麟　嘉言　琚
重恆　重恆族子　懋修等　維清　壽祺　郭世俊
魏應昇子方泰　子嵩　子恆　子嶠　尚祜子永瑄等　孫祚滋等
族子兆山　裴于宣弟于東　從子嘉梁　從子玠　紹濂紹濂從子
孫鑑　曾孫霨　曾孫雲錦　雲松　董進　何瑞芝
葉本實子均　孫世經　世倬　曾孫德豫　來孫守矩

第一百三十二冊

朱廷清子辰　侯某孫學詩　曾孫雲錦　雲松　董進　何瑞芝
沈琮　馬士圖　陳太占　崔溥　朱福田

第一百三十三冊

張齊族弟嵩　子師說　師式　子曾　周鴻覃　炳文
唐大沛　師鄖孫介福　介福子繼庚　張仕義　汪遇開子本　鳴恩
本孫汝式　金德榮　鳴子嘉昇　項廷楨
嘉鎔　嘉鎔子復　汝桂

金陵通傳卷三十

江甯陳作霖伯雨纂述

駱魏尙裴傳第一百三十

駱維持字盤如號毅庵世爲句容望族維持性孝友并好施予歲荒捐田振粟散藥埋崗嘗以千金助修大成殿生平無他耆年八十餘猶於鐙下寫細字月下視夾注書以國子生終弟維甯字謐如號靜庵康熙三十五年大水設巨筏以救人其死者以布裹葬之復泛舟江西糴米而下仿社倉法以濟鄉人一方無流孛者維持長子豹文康熙十一年武舉次子鳴騶字颺廷一字臨吉號勉齋少讀書於長干半峰庵舉康熙二十六年鄉試四上禮部見山東苦旱隨地捐貲以振三十五年督學張某校士句容蛟起署後鳴騶懸重金募救尸無主者悉棺斂之五十六年　詔舉天下才士鳴騶被徵未及應而卒年六十五維甯子曰俞字帝然雍正中歲饑捐金五百買米平糶著有偶然草宗人圖呈字開一康熙五十一年捐米穀爲粥以振饑友麟字五修康熙十七年旱倡議平

羅有鬻女其家者詢女之父則所識也即送還不索直而厚贈之嘉言佚其字嘗修學校葺橋梁凡有利鄉里者知無不爲稍及有名琚字徵懷者工詩官中書著有藍谷藁覺夢樓集懷人集至嘉道時重恆之名最著

重恆字子占號芷餘父燕詒諸生重恆幼慧甫冠入學爲文敏速歲科十五試九冠其曹學使辛從益尤賞之名既重從遊者日廣脩脯未嘗計厚薄貧者反飲助之嘗慕古人講論之風謂足以恢宏道德著養經綸然獨不喜魏晉間人及明東林諸君子每知縣至聞其品必訪之一報謁即退無私語也與同縣諸生王瀚字雋江爲道義交談笑竟日雖極歡無戲謔語亦不及他人長短貌嚴衣冠樸素不輕出戶庭每日定省外即趨書舍父兄偶至起立垂手侍去約數十步始就坐著有愛吾廬詩集從弟重鼎性慈惠有定識鄰人欲出其童養婦爲排解完全之重恆子道腴妥才亮特命從其高弟田志蓮學尋補諸生族弟掄元族子懋修懋功希言及王澄皆從重恆遊而有聲庠序者也澄字秋潭與志蓮友善不苟取子訓徒嚴肅有古人風懋修字輔賢道光元年舉孝廉方正

咸豐三年江甯陷於粵賊句容辦團官以懋修董其事六年浚城濠兼督南八鄉練務未幾城陷率衆保鄉賊不敢入又以鄉人避兵江北者無所得食勸捐以拯之八年城再陷與妻子皆死之希言子崇善字雨香肆力於古與弟崇祺均諸生知縣王檢心深重之其同族又有名岐者性廉介耄而好學以諸生終維清字河光冬日風雪中輒集族人施粥以濟禋孫貧又閭行隘巷察斷炊者給以米壽祺佚其字與同里郭世俊字秀升友善亂後共捐金掩埋枯骨焉

魏應昇字昇初初名時昕句容人世居東陽性孤孝侍父疾晝夜不離者六十餘日及父卒執喪盡禮每述父遺命以教諸子猶己剛嚴人敬憚之以諸生終著有東陽閒筆及詩藁子四方泰子嵩前妻吳出也子恆子嶠繼妻施出也方泰字魯巖一字蓼園八歲喪母哀若成人遇時物必親薦之父病嘗見之心痛誓不御酒肉事繼母如所生有餽食物於其母弟嵩感謝不去口數十年來人不知其非施出也喜賓客好施予乾隆十六年歲饑倡捐粟米二十一年又饑強者沿門索食方泰懲其倡首者餘不敢譁乃勸富者出穀振之一方以安晚以

歲貢生選金山訓導未上卒子嵩字雪亭號健庵少失恃大母戴撫之每夕述
古先賢哲事以爲訓子嵩立志願學焉年二十四舉雍正十年鄉試赴禮部罷
歸而父已謝世浹旬一慟幾絕既登乾隆十年明通榜進士選太平教諭諸生
會文仿程子法改試爲課不月使之爭補製文庶祭器合樂習舞均依古式上
官委查涇縣積欠不事敲扑而民課自完並詳陳水災情形乞振從之已而適
值旱饑置廠振粥又倡捐分濟貧鰥遣役齎送以全自好之士纂修太平縣志
搜采節烈都爲一冊以請 旌表迎養繼母於署先意承志事兄方泰如師老
而彌篤有故人子二無以爲生攜歸教之後皆補諸生俸滿引 見道卒著有
虛亭集詩文藁子愜字冀襄諸生父病時長兄方泰待疾仲兄子嵩入都試禮
部乃偕弟子嶠外謀脩脯以供家計一錢尺布不入私室及方泰年邁子嵩先
沒子愜子嶠經理家政拮据支持有不使方泰知者以是方泰得與老友觴詠
以爲常子嶠一名子岱字平山幼慧能文蚤補諸生毋施卒於子嵩署中聞訃
哀號水漿不入口者數日子嶠子紹濂字秀泉乾隆五十一年舉順天鄉試嘉

慶十五年成進士由黃縣蘭山知縣升至兗州知府加道銜有政聲卒於官紹
濂從子嘉梁字秦聘諸生設教不出里門曰吾若遠遊以謀甘旨其如曠定省
何嘉梁從子元白字臨仙諸生

尚祜字賓臣句容人先世有華玉者以孝義稱祜事親亦謹父病禱天乞代其
藥餌日費多金貲盡不悔父沒哀毀盡禮弟昌遴字枚臣諸生昌祚字介繁喜
施子嘗重修宗祠以奉先祜子永瑄字繡書性至孝雖燕見必正衣冠文敏而
工浙中嘗聘修府縣志尋考授太常博士永瑄弟永瑗字景遷諸生歲暮輒出
貲濟親族不使人知乾隆二十一年大荒襄理振務數十村無流殍者昌遴子
永瑞字天錫生五月而孤母周苦節撫之年十一補縣學生賦性倜儻鄉里曲
直一言而決著有寄園集虬岩集宗人宏轍字文遠親老不忍出遊嘗道拾遺
金還原主兄蚤卒擇己子之賢者嗣之永瑄子祚滋字樹旃乾隆五十年大祲
祚滋曰今茲無禾來春可無麥乎於是貸鄉人以麥種復倡義振自食糜粥而
以貲財分給餓者永瑗子祚涑字若水生平無玷行著有歷溪瑣語青玕集西

村晚霞集祚涑諸弟祚臻字也耘性豪邁交無貴賤遇困者必援
慶中屢入總河幕祚圮字履三爲寶應汪氏司會計汪氏以業敗
支持獲數萬緡悉歸汪氏與從弟祚奎俱以忠誠名祚滋子徵儼
有才名總督書麟將入覲令偕其子讀書茅山比返則徵儼已死
卹其家著有讀史劄記徵儼從弟徵倩字朔方貌魁偉性孝友徵
生存心耿介侍母王病衣不解帶者數月徵進字竹如恩貢生嘉
縣志徵珮從子世賢字子揚事母唐孝與兄弟析產居瘠讓肥後
屋居其寡嫂生平敬禮儒素見人有過必直言規勸家雖苦貧未
友祚奎孫世馨才氣瀟灑書畫琴奕咸通其旨以諸生終同族兆
生善畫尤耆金石古鼎彝器常典衣以購之又數走荒山中捫葛
題名苟成字者必搨以歸於鍾山得顏顏壘玉二大字於攝山得
碑殘字皆寶藏之光緒中與修府志所著金石輿地之類幾二十
疾革時猶手一編或勸以節精神答曰樂此故不楚也卒年四十

鐸志其墓

裴于宣字郁雨一字晴宇句容人世居天王寺父謂士性嚴重于
心既補諸生居鄉恂恂遇事退讓而於捐振諸義舉則贊成之而
日手通鑑一編中夜不倦退處內寢子孫入侍怡怡如也嘗謂處
固防微杜漸必慎其端遇時節則家人治具稧子稱觴訓飭累千
聽以此爲娛卒年六十六弟于東字韻初一字養拙內介外和遇
慷慨縣學修尊經閣捐貲董役不辭勞瘁乾隆四十年歲祲賙邨
年大歉仍出重貲勸募徧贍村鄰執友朱慧昌死臺灣之難慰贈其
有姊適倪數月而寡迎歸養之敬同諸母伯兄芾棠屬纊時接脣
生雖已遘疾不顧也年六十五卒于東子暢援例爲同知暢從弟祉
祉亭生三月而孤母周撫之成立及省試間母病急歸次日而母
應試以諸生老嘉慶十九年大祲與從子鑑於天王寺倡議捐輸
復謀於族中醵貲部署給米振飯鄰近數十村咸無餓者族女爲

虐遇之玠收養於家視如己女及笄備匳送歸母舅周聿修暮年貧窘玠惻然曰舅母黨也困至此吾母心傷矣迎養終其身又與族人續修家乘十月而告成素工篆書好古器喜交賓客築醉墨樓以爲讌會之所年六十八卒玠子鏞字聚堂從子鍼字受堂皆諸生鍼與從父暢弟錡俱爲洪亮吉所善者也

鑑字靜涵一字印川于宣孫也父球蚤卒從父珏字雋駢撫鑑如己出鑑補諸生及受室皆告奠兄靈著有醫粹二卷鑑耆古好學舉嘉慶十三年鄉試初選如皋教諭諸生課文手自校勘如塾師之繩弟子二十四年成進士以庶吉士改中書充湖南壬午科主考擢協辦侍讀轉宗人府主事未幾告歸以母苦節既爲請　旌表復推及縣之節婦籌建總坊於西門外又以族姓滋繁於宗祠中積穀備荒凡親戚之貧者出私財周卹之家居罕入城市人或以事干必婉謝之年六十三卒弟鑽字竹臞自稱潑潑子著有活潑潑地藁鑑子澍字孟生後更名霨字黍谷道光五年拔貢除懷遠教諭會大水霨經理振務不憚劬勞明歲境有飛蝗霨復督役撲治之俸滿以知縣用母老例得告近選湯溪假歸迎母赴浙而母卒匝月霨亦卒年僅五十人稱爲孝霨弟泰字季安歷官宿遷沭陽訓導工於醫

論曰駱魏尚裴皆句容之大族自康雍以來類能敦孝義尚文章至於今未替者也重恆學行實爲純儒子嵩治術不卑學職至通籍之後猶孜孜鄉里不忘其本者要必以裴鑑爲最云

葉氏傳第一百三十一

葉本實佚其名上元人少遊京師以工部書史考滿注選從九品適有漢軍高某得撫夷通判邀往甘肅至則準噶爾用兵出納糧餉以千萬計皆本實司之事竣於筆札薪水中節縮餘萬金高欲分贈之辭曰此固由某銖積寸累而成然某於束脩外絲粟皆非分也高不能强既歸適高子選全椒知縣高貽其子書曰汝得官不足喜喜與葉先生近當延至以事我者事之否則毋相見也高子造廬以請辭不就則出書長跪曰先生忍帚我父子不見乎本實乃行居數月致書其父引疾而歸子均

均字陞平一字可亭亦以吏滿發南河爲主簿乾隆二十八年補寶應主簿分管運河四十里其閒爲閘者四爲涵洞者五受閘與涵洞水以轉輸於湖蕩者爲閘洞河瀕河之田旱資灌溉潦賴宣洩往日水小則愼閉以濟漕而民苦旱水大則又開閘以保隄而民苦潦均相時緩急調劑有方三十一年夏大水淫雨月餘民田皆沒均以閉閘被揭河道總督召問狀均曰　皇上軫念民隱於高郵之壩立樁以志曰水不至樁三尺勿開壩今水未至三尺奈何以民爲魚乎總督是之令亟閉上游三閘以遏來水田禾遂復蘇尋乞養歸服闋補原官遷邳州州判卒於任子世經世倬

世經字子常號存齋乾隆四十二年舉順天鄉試大挑得湖南知縣署道州知州道俗健悍常以人命詐財世經莅任一月得四十五案勘實擬抵者二人餘皆坐誣其風遂息尋補瀘溪知縣苗民雜處遇商賈率肆劫掠守土者遣隸搜索往往拒捕世經第遣二人諭以理法苗皆輸物還主縣境以安調綏甯以憂歸服闋選福建古田知縣禁溺女火葬調署侯官雪誣抵死罪者之冤又屢獲洋盜蔡牽黨有尚幹者村民也與林姓互毆巡檢受賂以謀逆聞大吏將以兵勦世經止之曰尚幹愚民無知械鬬或有之謀逆則未也率數人往幹已逃詢其情乃爭蜆地傷十餘人驗不致死令獻首從六人以還以不善事上官二十年不徙職無慍色引疾家居年六十五卒

世倬字子雲號健庵乾隆三十九年舉於鄉以四庫館謄錄議敘知縣簽分四川初試長甯縣事以卓異升嘉興同知母憂服闋選德安同知興修岳家口河工盛暑寢處隄上刻日蕆事人謂之葉公隄嘉慶初遷西安同知時敎匪猖獗往來陝境世倬晝理軍需夜籌民事且倡文敎以消邪慝政績爲關中最軍事既平就撫者衆大府欲興屯田檄勘興平咸陽荒地世倬上議曰古人屯田乃度閒曠之地令兵開墾不取民田卽築室其側類聚而居與平民劃分畛域今地少不能徧給投誠之衆野性難馴豈能安於畎畝且兵民雜處易起爭端非計也事遂止會歲大饑巡撫方維甸遵其父觀承所輯振略酌行之一覈戶二勘災三造冊四嚴法五卹死六增廠七展振八止流民九勸安業十糶米十一借種十二推廣惠政檄世倬督其事時稱得人歷署鳳

翔同州府事擢補興安知府檄各屬編查保甲曰府稱知府縣稱知縣若不行保甲而能知者吾不信也刊有保甲說一卷又因漢江水爲患修萬春隄以障之闢南書院久廢不講爲定條約延名師士氣以振漢南士潤宜桑而民不知蠶導以緝帛之利織者比戶名其綢曰葉公綢未幾府境旱災請帑十餘萬兩上官以其多難之世倬以去就爭乃許既查明戶口揭示通衢某戶振幾口某口振若干吏胥無所影射上官嘉之曰是可爲散振法俸滿升福建延建邵道就權按察使調巡臺灣上治臺六議一官宜久任二嚴行保甲三招來生番四募兵本地五籌補積儲六分設船廠又有擬開水沙連地議蓋其地逼近內山止通一路周約百里北界彰化南界嘉義爲生番獵牧之所昔有人以利誘之遂得開墾成田數千頃繼欲盡攘其地因而生事官遂驅逐封禁失業者多爲盜捕急則仍往藏匿或私通偷墾世倬欲明收其地定限升科使番民兩利以遷江西按察使去不果行旋授山西布政使進福建巡撫兼署閩浙總督以病乞歸寓寶應數月卒年七十二世倬生平力學宗守程朱天性純篤奔母喪號慟辟踊晝夜行風浪中比至喉不能出聲者匝月燕居與羣季諸子循循遵禮法服官四十年故里無一椽之置而振卹之著有退思堂集沒後入祀鄉賢子德豫

德豫字立凡號湘圃以貲爲縣丞効力東河初署武清縣丞調補宛平歷管平定河北上南下北下三汛晝夜巡閱綜覈工料吏不能欺撥攝內邱知縣編查門牌保甲驛馬芻茭當堂給直不以累民擢固安知縣王府莊頭某怙勢稔惡命健僕拘之抗辯不跪予以大杖慴服弗敢逞天津鹽政承差齎物過境吏胥引爲狹斜遊忽訴某來此置妾爲人撓阻被毆德豫嚴詰之曰固安非產妾地汝奉差不謹將買良爲賤罪奚逭乃引服叩頭去尋升永定河北岸同知三汛險工修防克舉已而丁兩親艱喪祭悉遵古制不用浮屠法服闋歷署子牙河及漕運通判遷安知縣調趙州知州趙有書院久廢德豫修葺之以孝弟勸士餘力課其詩文又嘗攝清苑知縣保定理事同知順德知府雖暫亦無曠職遂補保定河捕同知讞獄不設鉤距情無不得未幾卒官子克昌字遂生道光二

年舉人官中書克昌
事同治元年成進士
飯善談每宴集四座
論曰本實潔己有爲
聲卿家自有治譜當
可英雄之見蓋大畧
朱侯傳第一百三十
朱廷清字子元上元
諉諸從父兄弟客蜀
扆字巽齋以國子生
不得夤緣爲奸利事
檄加息扆持不發知
見扆亦怒召諸商曰

子守矩字仲方道光二十九年舉人亦官中書改刑部主
仍補原官性不耐靜敝車羸馬日馳逐塵土中好交遊健
但聞其喧笑聲俄染時疾卒
非矜豪舉者比也所謂篤行君子非邪可亭以降世著循
實爲祕籍矣健庵治臺六議尤切事情開闢生番非是不
相同云

二

人少孤貧績學事母杜以孝聞祖父喪未葬竭力經營不
中大吏嘗造門決疑口不言佛老之學年八十有四卒子
薦得知縣歷太湖懷甯諸縣擢知亳州性明察吏胥家人
聽訟片言而折鳳陽知府某山西人也典商以鄉里干之
府怒按州示以辭色扆陽不喻復治其吏扆往請之拒不
成例可守奈何加息以病民今與若約願如舊者速具結

否則移他所毋在此
修大橋加振饑民製
府卒所莅皆有惠政
侯某佚其名江甯人
者舉進士出黃道周
卒河閒家無一錢徒
上燈則疾趨以往蓋
皆躬雜傭保扶輿往
學詩字康衢一字起
三十六年成進士除
碑紀其事轉南海兼
百人平明將殲之學
緣隄追及之徒步十

案吾民也諸商氣懾即具結狀以結覆府議遂寢在任重
水車以禦火患捕蝗身先徒役俄轉六安知州擢撫州知
而亳民尤懷之爲立祠分司街以祀焉
其先明永樂中以武功由萊陽遷金陵崇禎時有名鼎銓
之門　國初隱居不仕鼎銓子曦舉人至某性最孝聞父
少往迎喪歸母耆藕某每先五鼓起啟扉佇立望藕家幟
稱之初啟釜者味全也母或肩輿赴親串家及看花郊外
逾年九十五乃卒孫學詩
收號葦園幼孤貧力學尤邃於詩舉乾隆二十一年鄉試
二水知縣調新會歲饑捐振活人無算新會建有生祠立
虎門同知廣東巡撫李瑚於舟次治番禺菱塘盜夜縛二
詩乘小艇往謁請宥脅從不許解舟去時已四更學詩復
五里見而力請瑚曰吾任君作好人乃復訊出者百餘人

有噓靈書屋文鈔寶佩字月溪工畫竹著有金陵覽勝詩考唐大沛字醴泉上元人以拔貢選蒙城教諭餘皆有傳曾子鳳儀道光十五年舉人鳳儀子逢新字鼎臣少年謹飭解反切之學蚤卒

介福曾從弟也世父嘉善字元長性警敏能知人之情僞後失明以諸生終父春源字星海爲人爽朗有行誼介福舉道光五年鄉試明年成進士除保靖知縣歷攝清泉桃源衡山所莅皆有政聲廉潔明敏尤長折獄子繼庚

繼庚字炳垣少倜儻有志節既補諸生幕游湖南咸豐二年從布政使潘鐸守長沙圍既解策賊必東竄亟歸爲江甯布政使祁宿藻主籌防事以兵不足增募壯勇舉諸生李翼棠等統之三年春賊至繼庚請仿古火城法於城內開濠積薪城上築兩牆爲孔以出火器城下兩旁設牛皮柵內伏精兵以塞來路格於總督策不行二月十日城陷繼庚率衆巷戰從弟繼辛及李翼棠侯敦詩武生許長青王仲德皆死繼庚赴水不沈旋爲賊挾充書算自念徒死無益將欲有所爲乃以毋諶託戚友變姓名爲葉芝發陽與賊暱盡得其虛實會欽差大臣向榮軍至遂結賊黨爲內應與諸生周葆濂李鈞祥何師孟布衣吳長松宛正龍等定謀而潛報大營有悍賊張沛澤者同謀中悔首其事死者衆繼庚以厲名免九月復上書大營謂水西門賊所不備有船可度太平門近鍾山由山越城易爲力近臺城之後湖有賊捕魚船可度師緣城其近城賊壘皆受約束既得報益廣結死士張仕義劉隆舒呂萬興朱碩齡等礪刃以待乃大軍期約屢爽七上書促之事稍稍露繼庚泣謂其友曰事急矣吾當自往夜縋入營痛哭請師期諸將皆感動提督張國樑欲留之以毋在城中不可既歸刻期將率衆奪門而大兵以雨雪不至繼庚瞠目返一日出遇張沛澤於途嗟曰此葉芝發也遂被囚繼庚雖爲賊拘竟以計殺沛澤而陰趣張仕義等踐夙約張仕義者乳名鴉頭故無賴而有肝膽能急人之急在賊中與所素狎者醉歌一室若無事然繼庚聞其名遣劉隆舒招之且袖短刀二授之曰汝能殺賊當以功名顯仕義慨然曰我何人諸君乃下交如是我素聞張先生今之義士請殺賊洩憤富貴非所望也至是繼庚獄日急有戚李某自賊牢出傳繼庚語於仕義等

曰城外事速圖之衆聞氣益奮請於大營得田玉梅等十人監其事江甯諸生
柳之麒導之入城四年二月二十二日夜仕義與劉隆舒呂長興朱碩齡等凡
五十七人乘暗登城遇一賊手紅燈騰身斫之擲首城外以爲信復殺賊十數
而官兵終不進乃下城將斬關而城甕新增木柵堅不可啟擲火入中空不然
柵內賊起抽矛外刺環城吹角聲嗚嗚然衆知事不濟遂遁仕義血濺履上灰
墨塗之明日賊閉城大索懸重賞有沈獸醫知仕義等所爲告之被執窮其主
使仕義叱曰賊子汝欲殺則殺主使不可得也天下人皆欲殺汝獨我哉卒不
吐一人遂與隆舒長興碩齡皆被害賊既殺仕義等益搒掠繼庚楚壽備至自
脛以下皆骨頭面血模糊指寸寸斷每受刑輒須臾怒張大罵賊終無所承既
思旦夕且死欲翦其心腹使自相屠見叛官胡元煒在坐乃躍起大言曰事已
不成徒苦無益公祖固官江南知江南人素孱弱非老兄弟合謀誰敢者老兄
弟者賊中以呼楚粵人也賊渠信之令指實繼庚佯曰我憊甚不能盡記得爾
冊則可一一指冊至每指一人賊輒殺之橫尸東門者三十四人賊渠旋悟頓

足曰中若計矣令速殺之繼庚臨刑揚揚如平時口占絕命詞曰拔不去眼中
鐵嘔不盡心中血吁嗟窮途窮空抱烈士烈殺賊苦無權罵賊猶有舌事聞
贈國子監典籍

汪遇開字澹如上元諸生性嚴介工醫延者盈門日不暇給擇其尤貧者先往
所需藥餌不給者並以所得醫貲量贈之屬文多在輿中較伏案精思者尤工
子四本炳文鳴恩

本字清宸號鏡泉少時家極貧食指數十本獨任家事令諸弟專心於學故諸
弟皆賴以成居鄉里尤孚衆望忿爭者必走質得其一言立解爲文極敏讀書
不倦嘗云秀才與乞丐只隔一紙而富貴家不數十年便消敗秀才則終身如
常當思其故後以歲貢選沭陽訓導著有四書集異五經考異清宇山房詩文
藁子嘉德純厚有父風嘉德子汝式字子經少爲叔祖鳴所愛教以詩即多驚
人句既補諸生其從父鈞招致之令與郡中名士何汝霖章沅周開麒讀書於
城北竹居三年學大進後又即其家後圃在南城外三里店圃內有奎星閣予幼時曾登之　與沅下帷

其中益肆力於古既而同學者皆掇巍科而汝式獨不售乃棄舉子業幕遊皖南與同里金德榮甘煦聯文酒之讌有宛上同人集合刊性至孝歲暮必歸省其親遂以歲貢終著有信芳閣集金德榮字桐軒亦上元人嘉慶二十四年舉人以知縣歷安徽湖南二省迭任繁劇有政聲後坐事謫戍歸有塞上諸作又有珠江遊草汝式子元照字鳳生亦諸生

炳文字醒庵乾隆五十一年舉人選淮安教授性坦適處己接物和而不流工詩文尤善畫得其一縑片紙者爭寶貴之子嘉捷字月三諸生蚤卒

鳴宇鶴亭乾隆三十九年舉人官至涇州知州性豪而善談論時事中夜不倦三已三仕視萬里爲等閒遊卒後宦橐蕭然子嘉昇原名鈞字平甫諸生工詩古文詞與管同梅曾亮友善幕遊公卿間資束脩以養母撫異母弟嘉洋有恩既爲安徽巡撫鄧廷楨記室歲入稍豐每迫歲除然燭手權分絨款識自族黨以至知交次第分潤所餘以自給者無幾也將沒前數月與客戲集詩牌得句云三徑草荒螢有路九秋花落蟋無家同人推服嘉昇愀然曰何衰颯若是吾其不久乎未幾卒年五十八著有心筠堂詩鈔嘉昇弟嘉鎔字冶城善畫青綠山水及士女皆秀韻嘉鎔子復字雨生性豪邁方先甲堉也咸豐三年江甯陷賊復聞先甲雉經死奮然曰舅年老自畢可也吾當殺賊而後死舉八歲兒元龍投之水出與賊鬬殺二人歸而自刎其子元直亦從死復弟汝桂字燕山幼負奇力飲啖兼人或勸入伍及應武童試皆不可曰武童試需費不貲安所得入伍非兵也直人奴耳且二者皆士君子所不齒吾何可爲咸豐初陷賊跳而免追者至手批殺一賊擲過濠賊懾而返同時項廷楨字石臣江甯諸生以文章氣節自負豪於飲凡不可意者必乘醉斥之以爲快至是亦在城乘賊部署未定冒賊衣犯聚寶門出遂得脫汝桂既出爲江蘇巡撫趙德轍戈什屢立功恥爲武弁乃以藍翎縣丞保既德轍病歸徒步送之返山西還入湘軍營從統帥曾國荃攻江甯軍頻捷將進汝桂官前一夕忽卒汝桂雖負武勇而恂恂如書生工繪事其季弟汝梅字月鋤死常州之難

恩字芝亭與兄炳文同舉於鄉嘉慶四年成進士除刑部主事改知縣分發四

川初任南江事縣有柏楊坪古樹數千株綿亙百餘里土人謂之神木姦商請伐之恩謂不可伐者四一左右多係田疇護河隄中通孔道留之則水漲無崩圮之患夏日招蔭底之涼地勢民情兩有稗益三百里青蔥有關風水且歷年久遠砍伐大損生機四縣界東連巴通西接廣南近蒼溪北與陝之甯羌褒城毗連地方遼闊風俗強悍一伐此木鋸匠運夫多至數萬賢姦不一聚衆滋事勢必不免遂詳請上官勒石永禁之歷南充梁山皆有政聲民以青天稱之累擢潁州知府調安慶莅任數年民安訟息俗以五月寶城隍神偃城殺雞無慮數萬恩聞惻然乃作戒殺雞文勸其以卒於官士民懷之子鼎字子鑄以方略生雞莫民感其意無違者升甯池太道館膳錄議敘入貲加知州歷任山西大甯雲南鶴慶事所在有名鼎弟海與松齡皆諸生

論曰臨東好義與宣四並稱熙亭叔姪正續文徵之刻先進文字流傳勿替厥功可謂偉矣炳垣忠節磊落掀天地正今談者莫不咋舌豈非奇男子哉澹如工醫濟以仁術鶴芝繼起無忝厥官甫子經其文雅又有加焉雨生之忠燕山之勇皆以豪俠而成蓋懍懍然有古氣云

弟作儀參訂受業李保亮校字