

深州風土記  
歙朱穎署檢

ル 5  
496  
1

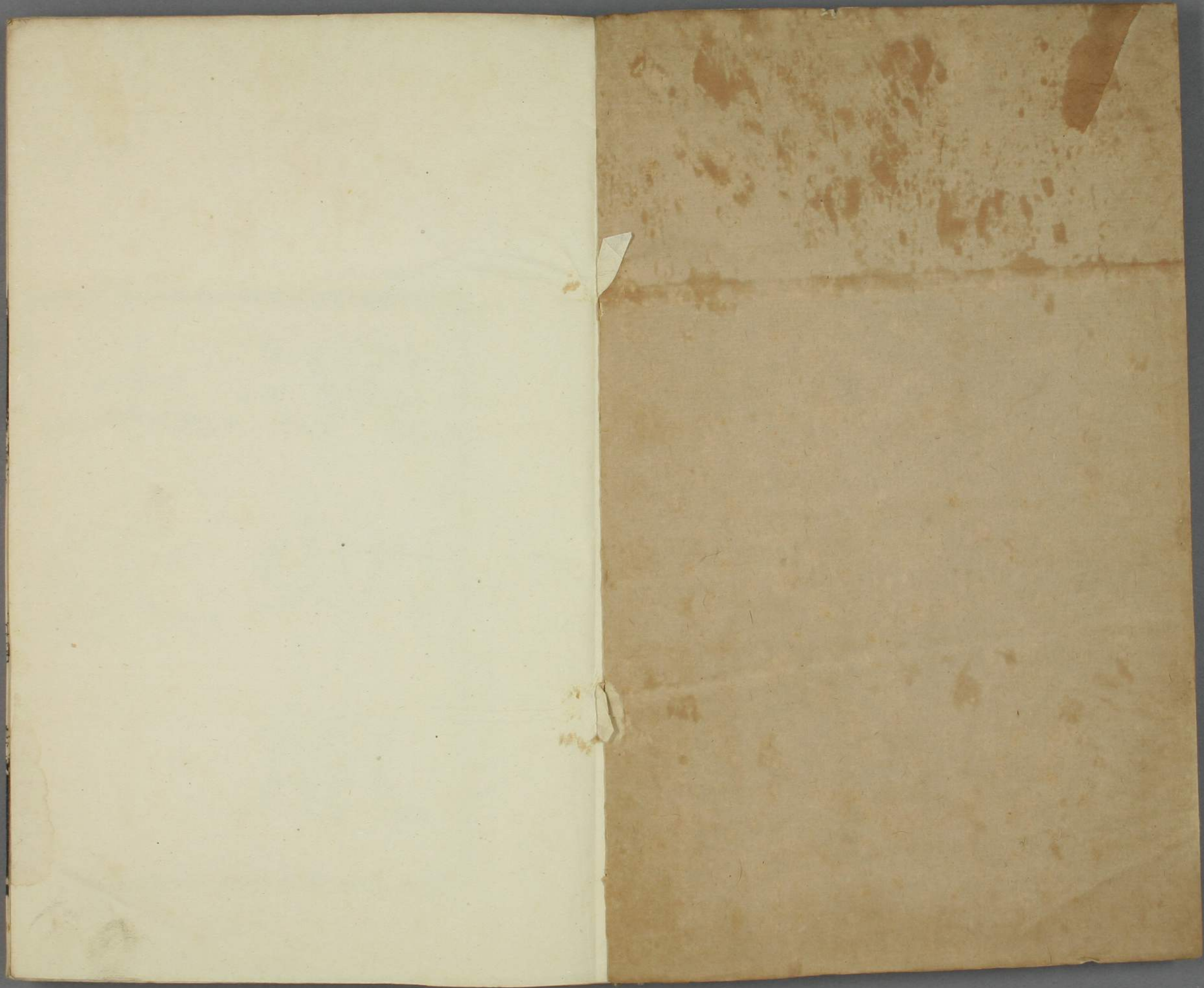



門牌 5  
號 496  
巷 1



土澳  
記州  
風

清國吳汝倫氏寄贈  
明治卅五年十月十九日

光緒廿有六  
年冬十一月  
文瑞書院棊

麻代置域

涿州風土記第一

涿州在禹貢爲冀州大陸之域故唐置陸澤縣于此杜佑  
李吉甫并謂大陸爲邢趙涿三州地是也春秋之初不見  
于傳記魯昭公十二年晉荀吳伐鮮于圍鼓鼓今晉州而  
涿之三屬縣元明故皆屬晉循是言之涿在春秋鮮于地  
也史記趙武靈王二十年畧中山地至寧葭顧祖禹謂寧  
葭故城在今涿州東南戰國中山卽春秋鮮于地如顧斯  
言戰國之初涿屬中山矣呼沱在涿州界中涿屬中山呼  
沱亦在中山故戰國策云趙攻中山以擅呼沱也而武靈  
王亦稱我先王阻漳滏之險立長城然則漳滏以北趙不

能有中山已滅燕趙以呼沱爲界是後深始屬趙悼襄王六年封長安君以饒張守節謂卽饒陽是也通典謂深在戰國屬趙不能詳考鮮于中山之分域後世方志因之是其疏也秦以前州境之見于傳記者如此至武彊古曰武隧而史記秦破扈輒于武隧司馬貞謂在趙西李牧攻燕拔武隧方城括地志謂在易州皆非今武彊地故弗論

右春秋戰國

自漢以來史家詳紀地里沿革併省可得而言史記樂毅傳高帝過趙封樂叔于樂鄉爲漢代州地分封之始一統志謂樂叔封邑在今清苑東南今考清苑樂鄉後魏始置

論其疆域乃是燕境深之樂鄉漢已著目樂毅降趙封于觀津子孫所居與深爲近過趙封國不容在燕統志之言似是誤也饒陽在前漢故止名饒後漢郡國志云饒陽故名饒凡續志所稱故名竝是西京舊號然則今漢書地理志有饒陽縣蓋陽爲衍字也舊唐書地理志謂唐卽古鄴縣置陸澤而明嘉靖時康縉撰廟碑謂磨頭爲古桃城駟蓋隋割桃縣置衡水而桃故城仍在州境衡水志稱桃縣故城在今縣西四十里磨頭距衡水道里適符是磨頭本漢桃縣故後人于此置駟也水經注衡水逕桃縣故城北合斯汶水又北逕鄴縣東下博縣西據此則鄴在下博西

桃縣北桃在州境卽鄔之在州境決矣漢志州凡八縣一  
侯國曰穀邱曰安平曰饒陽隸涿郡曰下博曰桃曰樂鄉  
侯國隸信都國曰武隧隸河間國曰鄔隸鉅鹿郡王莽之  
世所在郡縣數易名稱于是安平曰廣望亭下博曰閭博  
樂鄉曰樂邱武隧曰桓隧光武旣立始復舊名而武隧改  
曰武遂又省穀邱樂鄉二邑續志州凡五縣劉昭云前志  
有今不載者世祖所併省也五縣者曰下博曰武遂曰饒  
陽曰安平並隸安平國曰鄔隸鉅鹿郡鄔卽前漢之鄔蓋  
漢世州域擴矣水經注引地理風俗記曰蠡吾故饒陽之  
下鄉也據此則蠡吾未置縣時饒陽北境奄有今博野地

矣其河水篇云大河右瀆逕長樂郡武彊縣故城東又東  
北逕廣川縣武彊漢武隧地據此則武隧故境乃斜截廣  
川西南矣其濁漳水篇云水逕下博縣故城西又東北歷  
下博城西樂鄉縣故城南又東北逕武邑郡南又東逕武  
彊縣北又東北逕武隧縣故城南據此則下博樂鄉並在  
武邑郡西南其下博故城卽漢縣也又在魏下博西南矣  
范書光武至饒陽無糞亭馮異進豆粥及至呼沱異復進  
麥飯菟肩然則由無糞至呼沱須再食乃達及至下博城  
西老父謂去信都八十里信都今冀州治漢里視今差小  
攷其地望則下博在今衡水縣境蓋饒陽在呼沱北樂鄉

在漳北下博在漳東南而武隧乃跨漳南北而爲縣此漢代州域之大凡也及晉割漳南置武彊而武遂乃南以漳爲界矣武邑郡介在樂鄉武彊兩城之間其所治武遂非漢故城仍漢武遂故地

右漢

三國史無地志 國朝洪編脩亮吉采漢晉二史輯補之大抵與晉志無異晉志凡五縣隸安平國者曰下博曰武遂隸博陵郡者曰安平曰饒陽隸趙國者曰鄆自東漢以後有安平國或稱安平郡皆治信都非安平縣也水經注太康五年改安平國爲長樂郡自是迄於北魏信都無復

安平之目漢晉之際郡國與縣皆有安平地異名同方志往往淆誤也博陵郡漢桓帝置以奉孝崇皇后園陵司馬彪續志郡縣增損在安順以後者不錄故無此郡郡初治今博野後徙治安平縣北齊以前所謂博陵郡皆安平也及隋世以定州爲博陵郡而後安平無博陵之目矣安平定州皆稱博陵異代同名方志又往往淆誤也晉志地理殊疏元和郡縣志晉置武彊縣屬武邑郡而志不載郡國縣道記武彊漢爲侯國西晉卽其城置縣酈元謂卽光武拜王梁爲大司空以爲侯國者也余意王梁所封當卽前漢莊不識故邑漢志不言其地史記曹相國世家還攻武

疆薛瓚云在陽武水經渠水謂卽不識封邑二漢封國應  
是一地酈氏兩存恐非其實蓋陽武武彊漢時已有武邑  
武彊晉代始置此又方志之以同名而淆誤者也又如徐  
廣稱安平縣西有薄洛津津爲漳水枝流顧祖禹疑漳水  
舊瀆嘗經安平不知徐廣所稱非涿郡之安平乃清河之  
信鄉應劭孟康皆言漢順帝改信鄉爲安平縣信鄉與經  
縣相接續郡國志經西有薄洛津是也若涿郡安平去漳  
絕遠顧氏精于考索猶有此失此又同名淆誤之甚者矣

右魏晉

晉惠以後冀部淪陷石趙慕容燕苻秦大氏因太康之舊

而小有增改其見于晉書載記者石勒將王午鄧恆冉閔  
閔子操呂護慕容垂將平規申永丁零段遼先後據魯口  
而慕容評恪垂垂子農寶寶將慕輿騰皆嘗攻魯口魯口  
者司馬懿征公孫淵時所築城也在今饒陽魏武鑿虜它  
入泝水以運糧名曰平虜渠懿築城其口故曰虜口也寰  
宇記自石趙苻秦以及後魏博陵郡并治魯口當時史文  
多見魯口少見饒陽則魯口當已置縣矣是時又有博陵  
縣亦在饒陽載記後燕博陵令屈遵降魏洪穉存疑博陵  
當爲博陸非也魏收地形志饒陽有博陵城魯口城足驗  
秦燕饒陽嘗析置博陵魯口二縣逮于元魏仍省入饒陽



耳洪氏又疑饒陽之博陵城爲晉博陵國博稽往牒北魏以前博陵立國并未移治饒陽洪之斯言殊非翔塙又自太康以來有武邑郡洪輯前燕疆域獨無武邑按平規謀反實據博陵武邑長樂三郡是後燕尙有武邑不應前燕獨無凡此皆洪氏之疏不可不正今以意定十六國時郡邑蓋隸長樂郡者一縣曰下博隸武邑郡者二縣曰武遂曰武彊隸博陵郡者四縣曰安平曰博陵曰饒陽曰魯口隸鉅鹿者一縣曰鄆

右十六國

魏書地形志州爲六縣分隸四郡饒陽安平隸博陵郡下

博隸長樂郡武遂武彊隸武邑郡鄆隸鉅鹿郡鄆卽鄆也而饒陽有博陵魯口二城則二縣已併省也是後諸縣屢有遷省據水經注下博魏城在漢縣東北郡國地道記稱下博治祭遵壘北枕衡漳水者又周建德六年所移顧祖禹謂移而益北是也北周下博尙在漳南則寰宇記言魏移衡水北者誤矣晉時武遂在漳北爲武邑郡治而武彊則在漳南及魏皇始三年徙郡來治武彊神光太和旋省旋復逮齊文宣天保七年郡廢縣移又省武遂以入武彊于是武彊亦移而益北矣地形志饒陽縣下云有饒陽城是魏時饒陽已非漢舊及齊天保五年移治魯口又非魏

治一統志但言故城有二為失考也唐因北齊仍治魯口而括地志饒陽故城在東北二十里大氏謂魏故城若漢之故城蓋唐代已難確指矣鄴北齊省

右後魏北齊

隋之郡邑變易古制多為後代所因隋書地理志武彊下博隸信都郡安平隸博陵郡饒陽隸河間郡先是博陵舊郡或治安平或治饒陽自大業初徙治鮮于以定州為博陵是後安平無博陵之目其變一也先是未嘗置州自開皇十六年于饒陽置涿州以州西故涿池為名是後乃有涿州之號其變二也先是下博武彊南境遠包廣川武邑

之地自隋割下博置衡水分武彊置昌亭是後南邊盡削衡漳以南無復故地其變三也先是安平疆域甚廣自開皇六年割安平重置涿澤而西境感矣其變四也

右隋

唐置涿州本隋舊制其後割隸不常史文頗復遺脫自河朔擅于方鎮置帥不由朝命州郡遷革滋難備紀唐史謂武彊唐末屬冀州而不能考知其年文獻通考五代周始以冀州武彊隸涿州則唐史之說信矣歐公五代職方考凡州縣之割隸為宋時所因者皆書之而武彊自冀隸涿乃不著是其疏也今列唐一代為年表



邊軍天聖七年改永甯軍治博野然則唐永甯軍在下博  
及宋天聖時廢博野之甯邊軍乃以下博之永甯軍移治  
博野也

右唐

五代周既以武彊來隸又割涇之博野隸定其增置者則  
顯德二年以李晏口爲靜安軍見于舊五代史史云其軍  
南距冀州百里北距涇州三十里夾胡盧河爲壘而胡三  
省通鑑注謂在脩縣東北不知脩縣別有李晏口非靜安  
軍城之李晏口也胡盧河在涇冀間宋史韓通傳周世宗  
以涇冀之間有胡盧河東西橫亘數百里乃築此城城之

不在脩縣明矣周既置靜安軍因移下博縣治此以軍領  
縣于是境內爲州一卽涇州爲軍二曰靜安曰永甯爲縣  
五曰陸澤曰饒陽曰安平曰武彊曰下博

右五代

宋時諸縣無甚改易而太宗之世州地屢有併省仁宗時  
永甯軍徙此其變也金因宋制而金史地理志下博爲一  
鎮領于州元世遷改皆在宋混一以前及明而地制大定  
國朝多因之今具列四代沿革爲年表唯元憲宗在潛安  
平武彊皆隸鼓城等處軍民萬戶府史無年月不表  
宋金當州沿革表 三縣均無改置

宋 太平興國八年 雍熙二年三年 四年 淳化元年 至道三年 仁宗天聖七年 金

以下博隸軍廢縣省下博縣置靜安縣以東鹿來以樂壽隸永甯軍移下博為一鎮領于州

靜安軍 還隸州 省陸澤屬 瀛州 治博野

元明州域沿革表

元太祖十九年	州廢靜安縣隸東武州	武疆	改東武州領武邑靜安隸南平州	饒陽	改南平州領饒陽
太宗六年	復置州治靜安隸河間置節府	復為縣來屬			
七年	領五縣饒陽安平武強東鹿靜安	來屬			
十年	隸真定路				
十年					
世祖中統二年	領靜安衡水二縣				
明太祖洪武二年	省靜安縣入之領衡水				
成祖永樂十年	徙吳莊即今治				

右宋金元明

大氏州地由隋以前分隸郡國每代不同唐以來始置州而所領之縣或多或寡時出時入又州所隸諸道軍府亦變革不常今通列之為表

隋以前州地所隸郡國表

戰國	涿州	武疆	饒陽	安平
漢	中山趙 鄴 涿	河間國 武 武 武	趙 饒 饒	涿郡 安平 安平
後漢	鉅鹿郡 鄴 安平國 下博 武 武 武	安平國 武 武 武	安平國 饒 饒 饒	安平國 安平 安平 安平

置域

唐書	陸澤	饒陽	東鹿	安平	博野	樂壽	下博
	陸澤	饒陽	東鹿	安平	博野	樂壽	下博
通典	饒陽	安平	鹿城	陸澤			
唐以後州所領縣表	信都郡	信都郡	河間郡	博陵郡	博陵郡	博陵郡	博陵郡
隋	信都郡	信都郡	河間郡	博陵郡	博陵郡	博陵郡	博陵郡
北魏	鉅鹿郡	長樂郡	武邑郡	博陵郡	博陵郡	博陵郡	博陵郡
前後二燕	鉅鹿郡	鉅鹿郡					
石趙苻秦	長樂郡	長樂郡	武邑郡	博陵郡	博陵郡	博陵郡	博陵郡
魏晉	趙國	安平國	安平國	博陵郡	博陵郡	博陵郡	博陵郡

五代周	陸澤	饒陽	東鹿	安平	樂壽	下博	武彊
寰宇記	陸澤	饒陽	安平	下博	武彊	樂壽	樂壽
九域志	靜安	東鹿	饒陽	安平	武彊		
金史	靜安	東鹿	饒陽	安平	武彊	下博鎮	
元史	靜安	衡水					
明史	衡水						
唐以後諸縣別隸他州表	冀	冀	靜安	東武	南平	祁	晉
瀛大定	冀	冀	靜安	東武	南平	祁	晉
饒陽安平	下博	武彊	下博	武彊	安平	武彊	安平
隋屬唐	隋屬唐	唐武德	武德貞	五代周	元太祖	元太宗	元屬明
貞觀屬	貞觀屬	貞觀天	觀天寶	屬宋太	屬	屬	屬



大凡溪州在前古臺域沿革略可考見者如此 國朝之初因明舊制州領衡水一縣武彊饒陽安平別屬晉州而皆統于正定府 大清會典雍正二年議臣以正定府轄州縣三十有二知府鞭長莫及請分十有四縣隸冀趙晉定四州以武彊饒陽安平來隸溪州其後晉定旋有改割他如故自是溪州始陞為直隸州云

下博  
冀州總治  
管府  
治永  
治軍

千戶總管府治

自通典以後方志家并有幅員袤廣及四至八到之道里屬邑有多寡則地域廣狹異焉臺界割併治所遷改即計里亦殊今差其異同為譜

東西相距

元和志	九十里
寰宇記	一百九十里
一統志	二百二十三里

南北相距

元和志	一百一十里
寰宇記	二百六十里
一統志	一百十五里

右東西南北相距道里表

至東

通典 <small>寰宇記</small>	景城郡 <small>寰宇記</small>	三百十五里
九域志	本州界六十五里	自界首至冀州一百里
一統志	交河縣界六十八里	

臺城



至北		至南		至西	
一統志	蠡縣界六十五里	一統志	衡水縣界五十里	一統志	東鹿縣界五十五里
九域志	本州界二百二十五里自界首至瀛州五十五里	九域志	本州界十五里自界首至冀州七十五里	九域志	本州界七十三里自界首至祁州九十里
通典	上谷郡 <small>實字記 易州</small> 三百里	通典	魏郡 <small>實字記 魏州</small> 五百里	通典	常山郡 <small>實字記 鎮州</small> 一百八十里
博陵郡 <small>實字記 定州</small>	一百七十里	博陵郡 <small>實字記 定州</small>	一百六十里	博陵郡 <small>實字記 定州</small>	一百七十里

右四至道里表

東		南		西		北		到	
一統志	武邑縣治六十里	一統志	東鹿縣治六十五里	一統志	河間縣治一百六十里	一統志	博陵郡 <small>實字記 定州</small> 一百七十里	九域志	本州界二百二十五里自界首至河間府六十里
九域志	本州界三十五里自界首至冀州六十五里	九域志	本州界十五里自界首至冀州七十五里	九域志	本州界七十五里自界首至冀州九十里	九域志	本州界一百七十里自界首至冀州一百二十里	九域志	本州界一百五十里自界首至冀州一百里
通典	信都郡 <small>實字記 冀州</small> 一百三十里	通典	趙郡 <small>實字記 冀州</small> 一百九十里	通典	河間郡 <small>實字記 瀛州</small> 一百五十里	通典	博陵郡 <small>實字記 定州</small> 一百七十里	通典	博陵郡 <small>實字記 定州</small> 一百六十里
博陵郡 <small>實字記 定州</small>	一百七十里	博陵郡 <small>實字記 定州</small>	一百六十里	博陵郡 <small>實字記 定州</small>	一百七十里	博陵郡 <small>實字記 定州</small>	一百七十里	博陵郡 <small>實字記 定州</small>	一百六十里

北到 九域志本州界二百五里自界首至祁州六十五里  
一統志深澤縣治七十里

右八到道里表

蓋唐治陸澤宋治靜安 國朝因明治吳莊此其所以異也屬縣多少不同故九域志之界首亦與今別然皆一州之全境若本州及三縣又各有相距之道里則歷代方志所未詳載而一統志與乾隆時舊志言之詳畧既殊頗難強合今并考之

一統志	東西九十三里 南北九十里	武彊	東西四十二里 南北四十八里	饒陽	東西五十里 南北五十里	安平	東西五十里 南北三十五里
舊志	深州 廣六十三里 表一百四十里	武彊	東西五十六里 南北五十五里	饒陽	東西四十五里 南北五十二里	安平	東西四十五里 南北四十里

深州 元和志冀州西北至深州一百三十里下博南至冀州一百里

一統志 東至 武彊界三十八里 西至 東鹿界五十里 南至 衡水界五十里 北至 安平界四里

舊志 東南到 武彊界七里 西南到 東鹿治五里 東北到 饒陽治七十里 西北到 安平治五十二里

武彊 元和志西南至冀州一百三十里

一統志 東至 交河界三里 西至 州界十里 南至 武彊界八里 北至 饒陽界四十里

舊志 東南到 武彊界十里 西南到 衡水界八里 東北到 獻縣界五里 西北到 饒陽界三十五里

饒陽 元和志西南至州三十里

一統志 東至 獻縣界三十里 西至 安平界十里 南至 州界三十里 北至 肅寧界二十里

舊志 東南到 武彊治六十里 西南到 州界二十五里 東北到 河間治九十里 西北到 肅寧治四十里

安平 元和志東南至州五十三里

一統志 東至 饒陽界七里 西至 深澤界三十里 南至 州界十里 北至 蠡縣界二十五里  
舊志 東至 十五里 西至 三里 南至 十一里 北至 博野界六里  
 東南到 武強治九十里 西南到 東鹿治九十里 東北到 肅寧治八十里 西北到 博野界二十五里  
饒陽治四十五里 同 饒陽治五里 祁州界三十五里

右州及三縣四至八到表

通典	去西京二百五十里	<small>案此文有誤據寰宇記當作二千一百五十里</small>	去東京一千一百五十里
元和志	西南取趙州路至上都二千五百里	西南至東都千三百二十里	
寰宇記	去東京九百里	<small>九域志作九百五十里</small>	去西京一千三百二十里
一統志	在京師西南六百十二里		
舊志	州距京師五百五十里	武彊五百二十里	饒陽五百里 安平五百里

右距京里數表

大凡州境古今道里畧可考見者如此

疆域既明斯邑廬社鄉之息耗可得而言已 國朝里社

之制大氏沿襲明故深州廿七社 曰開府曰大張曰新張曰新興曰官莊曰郭莊曰王莊曰北安莊曰南大

留為上九社曰北大留曰西安南曰西安北曰棗科曰在城曰孤城曰陽臺曰西北留曰禪院為中九社曰東興曰新增曰新安曰新置曰兵曹曰馬莊曰八公曰新留曰歸化為下九社 集市十有五興廢不常 今依道光志所載州城三八日小集五十九日大集四鄉則大馮營二六日榆科二七日傅家池四九日陳二莊一六日磨頭二八日王家井二七日魏家橋四九日陽臺一六日少府村一六日唐鳳二七日穆村三八日辰時村二八日北劇村二七日穆家左五十五日南辛

舖舍七咸豐後減削舖司兵工食寢以廢失 總舖在州治前西辛村舖距州廿里丁管屯舖距西辛村廿里劉光營舖距丁管屯廿里安平縣前舖距劉光營卅里大陸市舖距安平縣前卅里楊村舖距大陸市十五里 街衢今雖

鞠為荒墟記其遺蹟足見昔時之盛武彊饒陽縣志不載

安平則頗得涯畧 州城東大街四巷曰龍王廟曰三義廟曰城隍廟曰柳家坑西大街三巷曰藥王廟曰土地廟曰新開南大街三巷曰馬殿曰油房曰寺道北大街三巷 武彊十六社 曰坊市曰武西曰河北曰河

臺南曰崇仁曰武北曰陽武曰東  
 社曰韓王曰北里曰大有曰樂民  
 張法臺  
 五十日 舖舍三 總舖在縣治前孫莊舖  
 南召實舖均在縣北  
 熙東南曰丹桂曰正節曰孝行曰崇教曰崔村西南曰善保曰楊  
 莊曰韓村曰饒城曰新莊西北曰張平曰西城曰清流曰隆平  
 在城三關一六三八日東路曰留楚二七日曰劉滿五十月南路曰小隄四九日曰鄒  
 村一六日曰曹莊二七日曰許張保五十月曰韓合三八月西路曰支窩五十月曰京  
 堂五十月曰里滿三八月曰大宋莊一六日曰韓村一七日曰張平舖四九日曰路子  
 口七日曰勝水二日北路曰尹村四九日曰張莊五十月曰曲呂一六日曰蔡劉集二  
 七日曰政河三八  
 日曰寺莊三八日 舖舍五 總舖在縣治前張平舖在縣西十五里楊莊舖在縣西  
 南十八里小隄舖在縣西南卅里孔店舖在縣北卅里 安  
 平十五社 曰坊市曰廟頭曰牛具曰會滿曰崔令曰羽林曰長汝曰唐  
 貝曰子文曰角邱曰黃城曰辛莊曰侯瞳曰義明曰臺城 集市十  
 有二 故時四城有集明末兵亂移集四關至今仍之四鄉曰子文四九日曰馬店二  
 三八日曰會滿五十月曰宗左二六 舖舍 縣志所列新舊七舖皆在未隸州以前舊  
 日曰黃城二七日曰傅家莊二七日 舖舍 舖五總舖在縣治前韓村舖在縣東十五  
 里黃城舖在縣西十里崔安舖在縣西卅里武陽舖在縣西南 街衢 前街在縣治前  
 卅五里新舖二城于舖在縣東廿里實口舖在縣東北卅里 後街在縣治後

南街北通縣治前街北街南通縣治前  
 街炭市在縣治前街柴市在縣治西北街  
 歲久遷變不可詳稽故別錄之今案村名亦時有興替改  
 易考其都數則深州五百一十三村合數村為一村以應  
 縣役謂之官村官村二百六十  
 集他縣 武疆二百五十一村 以散村計數材無鄉  
 所無也 長皆衙役遙領之 饒陽一百八十九  
 村以官村 安平一百五十四村 以散村計數舊志云舊七  
 計數 十二村蓋據官村計數  
 明以來建置表 均 學校河渠別見

武 洪	深州	武疆	饒陽	安平
		知縣夏安禮建察院二年建城隍廟八年四年縣丞劉敏修縣 主簿王彬因舊址知縣左良弼建縣宅宅 建縣宅知縣王思道建社厲壇每社一壇 重修 建城隍廟在縣治西		

永樂	景泰	天順	化成	正德
十年知州蕭伯辰徙治十三年始建州宅	初年知州喻彤始創城塹	三年知州楊禧修州宅	初年知州尤嶽增築城周九里高二丈五尺厚二丈建城樓墩又修州宅	四年知州韓瑒建東南二城樓六年知州李鴻增高五尺池深一丈三尺寬二丈增樓櫓墩臺四門城樓四關各設門備防守又移儒學前察院於治北為北察院建陰陽學醫學
		始築城 知縣張諒修縣宅	十八年城壞于水知縣吳鳳鳴更築城周四里百五十六步高二丈五尺厚一丈池深八尺	
	三年知縣劉用修縣宅		知縣韓宥宋 銳先後修城 知縣劉昇	九年知縣仇相奉檄修城高四丈有奇厚三丈六尺延袤三里餘建三門北無門十四年三月訖工池深廣各二丈十五年修縣宅
				六年知縣王珣修城周五里百卅步高二丈八尺四城造樓城外隄周八里高二丈隄西南北各有門十二年知縣陸載修戒石亭土神祠城隍祠

嘉靖	隆慶	萬曆
十年知州官一夔修城修州宅建郡計樓高五丈錢棟余一鵬相繼修州宅廿一年巡按御史督知州余一鵬創建恒麓書院一鵬環城築隄防水張光漢程道東相繼增修 鄭存仁字靜齋由侍御謫判此州創西郊義冢	知縣錢學博修城知縣邵刑修書院	二年知州李恩龍修預備倉修州宅儀門東西角門監獄州神祠 五年知州劉應民修府館南北察院迎賓館六年修城增
知縣張相張籍馬充姚德胡健先後修城趙漢姚德先後修縣宅 張籍鵬相繼修州宅廿一年巡按御史督知州余一鵬創建恒麓書院一鵬環城築隄防水張光漢程道東相繼增修 鄭存仁字靜齋由侍御謫判此州創西郊義冢		知縣閻鍊修 察院府館知 縣萬獻築修
知縣楊東山築城六年知縣蘭澤植外隄七年主簿柳隄隄廿一年知縣郭學書造磚城築二千廿一角樓四腰舖八建縣宅 譙門額曰春雨樓 廿六年知縣沈同人周築城址六里百餘步高三尺廣一丈於縣治南重建府館廿七年改舊太僕寺為察院	三年社稷壇圯于水 移建演武廳東北向	二年知縣李真創十一知縣李時芳築護城隄周八里高三丈五尺厚二丈植柳三千株舊稱八景所云柳隄環翠者也 五年知縣孟陳堯雷雷雨壇邑厲壇關

崇禎

高三尺許厚加二尺  
修州宅公廨于二堂  
北修大堂鑿駕庫幕  
廳東西六科卷房承  
發司架閣庫卓隸房  
戒石亭是年詔減代  
編銀六千六百餘兩  
廿二年知州張鳳  
翼築磚城濬隄池築  
護隄建城樓造東南  
隅磚塔構蕪葦亭於  
南城上 四十六年  
州人戶部郎中張才  
安修歐陽監丞珣祠

知縣傅蒙床  
整磚城堞

修縣宅立題名碑 廟 廿二年濬沱浸  
十八年知縣閔宗舜城知縣梅廷哲增築  
設養濟院 廿三年外隄 廿三年康宅  
知縣王之紀修城隍壇城南門知縣何翌  
廟創義倉五區在城修復之開水門培城  
城隍廟西南陳家莊址高八尺廣一丈增  
小隄東南留楚縣北築外隄高三丈厚三  
曲呂 廿七年知縣文環隄植柳 卅八  
翟耀修預備倉 卅年巡撫王國題扁云  
九年建文昌祠 苑民之父母聯語云愛  
守宅置西義家符宗民君子治邑如家以  
仁宗義宗信置南義戒厲各屬知縣喬鍾  
家 秀刻之 王三餘築  
眞隱園在郭西門洞  
開築依隱園在路莊  
十年知縣唐順徵改十年知縣孔聞俊築  
建磚城高厚增半凡墾城四墩臺廿四改  
七百五十墩墩樓廿修垛口一千一百六  
敵臺十六神器舖十六腰舖廿四增墾

崇禎

導劉名言侯度昭王  
孟夏祀舉人呂叔  
成王呈禎田如庸王  
肩昌田如坻田如阜  
王呈禎有園林狂  
東關外半里兵憲趙  
喬年亦有山亭藥土  
疊石有洞有橋二家  
林亭皆有名流題詠

十六年議裁  
武強縣縣人  
鴻臚寺序班  
辛繼烈上疏  
請留縣報可

六墩臺二百有奇襄城外門樓增築隄池  
城重門池加濬深隄內隄高一丈厚二丈  
高一丈厚一丈三尺上修女牆高八尺  
隄外木寨三品坑七是年建縣宅東書房  
又置北義家在州廬三間 十一年建孔  
村 太常卿路陞建公祠祀殉節知縣孔  
藥王廟設藥局重濬 闕俊附祀戰死之士  
宋太平聖惠丹  
王昌印劉用世高案  
劉順才任寅李登友  
李運昌高法王福齊  
王三才馬駒乘馬朝  
鳳王策言王正印李  
巖劉進才畢三劉可  
孝陳應祿李堯夫崔  
龍薛自保凡廿八人

右明

置城

順治

知州任三奇朱衣助  
韓志道相繼修州宅  
衣助建內宅北平樓  
豪民侵耕學由學  
正茹鄂侯復之十年  
鄂侯建藏書樓

康熙

額定積穀二萬八千石  
額定積穀一萬二千石  
知州崔公集服祖  
張泰階孟振裕相繼  
修州宅振裕增建迴  
廊自二堂連接大堂  
泰階又與學正趙吉  
徵修文昌閣魁星閣  
五年於州宅西立啟  
判官宅 八年吉徵  
修教諭宅 九年訓

定縣為中治  
積穀一萬石

額定積穀一萬石  
知縣邵顯堯取射圃  
遺址設社學知縣吳  
應聯胡宣修講堂號  
舍廿二年胡宣修城  
立社學除雜派廿四  
年大水知縣陳宗石  
修大隄增北門西橫  
隄植隄柳於縣宅建  
思立堂增思補樓東

三年大雨霖城圯七  
十餘丈知縣劉世祚  
修之移奎星閣于城  
上東南隅移建燕龕  
亭于西關立高安祠  
明教諭閣鑄建呂漢  
河橋在城東十里  
八年大饑田敬宗置  
東義冢在東關外三

五

導李廣生修訓導宅  
行入司副張星閣  
十一年學正趙吉  
徵修名宦鄉賢祠置  
義學在西玉帶街即  
廢祠改建 廿二年移  
龍泉關守備來鎮巡  
撫郭世隆發銀三百  
九十兩構營房七十  
八間 西察院舊為  
提學御史校士書院  
後移棚南宮改為察  
院卅三年知州李天  
培因其故址改建新  
倉 卅六年束鹿諸  
生馮士憲來修歐陽  
監丞祠 吏目呂調  
陽建小樓于吏目宅  
西修書舍于宅東訓  
導宅圯四十八年知  
州陳廷柏購民居別

西耳樓簷樓典史張  
政教於典史宅增瓦  
厦 廿五年宗石修  
城塚三百廿一設義  
學廿餘區於尊經閣  
後建講學亭又構屋  
廿間名曰讀書處廿  
六年建知縣題名碑  
造養濟院 卅一年  
屯民公買田立辛莊  
屯學 四十二年諸  
生張若焜募設白沙  
莊義渡 預備倉縣  
倉學倉龍王廟馬神  
廟八蜡廟河神廟王  
公祈祠周公士琦祠  
康熙縣志均無年月

正 雍

置訓導宅 五十四 年知州郭維寧置義 學在城隍廟街 五 十七年諸生劉翼軫 泰階父子創西景萌 義學	三年行社倉法附儲 常平倉是年知州朱 更武創建貢院士人 便之五年更武修訓 導宅外垣訓導方志 修邊雲先後修宅 六年更武建先農壇 置籍田四畝九分修 忠義祠節孝祠關廟 七年奉勅設鄉約 所五區一城西街關 廟一榆科一唐鳳一 魏橋一陳二莊有約 正有值月皆諸生為	改定積穀一萬四千石 七年知縣馮淵法 建先農壇 九年知 縣黃嘉謨建忠義祠 節孝祠 邑人族補 主事張星輝修利濟 橋後改名永固	三年令行義倉社倉 法改定積穀一萬四 千石 八年建先農 壇高二尺一寸方二 丈五尺陞四面各三 級壇後正室三間廂 室一間壇外續以周 垣籍田四畝九分十 年知縣李任修文昌 祠魁星閣 二年勅 封關氏三代公爵十 一年建關廟後殿祀 之 增積穀四千石 十三年分建義倉九區	改定積穀一 萬四千石
--	--	--	---	---------------

隆 乾

之 九年知州徐綬 修八蜡祠 十年諸 生馮希賢集眾置茶 金山義冢 十一年 徐綬修社稷壇風雲 雷雨壇建文昌閣魁 星閣	三年知州俞士恒廢常平倉穀定一萬四 大魏村舊廟改為義千石 五年知縣燕千石 五年知縣侯 學 常平倉康熙時臣仁修養濟院 九珏修縣宅講門鐘鼓 額定一萬八千石至 年知縣陶鑄建彰善樓開七溝泄積潦日 十三年始符額數 坊知縣吳龍見創書羅屯溝富村溝白池 十四年知州姜泰嗣院 十年龍見領格溝小屯溝合方溝韓 立大丹莊義學并立修城 十四年知縣合溝韓村溝八年珏 景萌大魏大丹三學 張述孔建社倉四一建田祖祠移燕董 條教 十八年知州幸莊一拜口一小范于邵村 十一年知 尹佩禁墳宅十九年一隄南 廿年知縣縣單作哲浚太平聖 領帑修城蓋外牆以姚德文修縣宅大堂惠并義民王魁龍建 磚濬隄池建三樓于儀門修小范橋述孔菜園義學 十二年	常平倉積穀 與饒陽同城內 西關白沙莊 黃城中左角 邱留養凡六 局
--	---	---



城上沙河肅宵交河 德文先後捐銀二百奉文遷毀所莊三教  
 皆佩舊部民皆來趨 九十九兩為留養局子寺十三年作哲改里  
 役為深州修城又修 本廿七年知縣彭滿三教寺為義學修  
 隄禦水自花盆至磨 堤改建書院名曰萃北極閣于北城上十  
 頭修方壽宮置留養 升知縣郭玉吳士御四年修近聖書院又  
 十五局建義倉十二 先後增經費至五十創滾單催科夙弊悉  
 區詳見賦役門知州 八年得銀三千兩去十四年知縣王  
 鄒雲城增設南關留 養局 廿一年雲城 將軍祠馬神祠十  
 改建書院在城西三 六年知縣范鎔立曹 莊義學立東關留楚  
 里知州帥家相李賊 小隄留養三局廿年 知縣周天度增呂漢  
 先後修葺 四十八 千民張平三局知縣 王鳳文修文昌祠錢  
 年知州楊濬文修常 大所有碑 典史宅 教諭訓導宅陰陽學  
 平倉 五十一知 縣李君教諭秦繼宗 靈學僧會道會司關  
 州徐炎以義倉貯穀 廟馬明王廟三公祠 祀知縣丁忠楊東山  
 一萬五百石分儲十 州陳漢續修常平倉

道	嘉慶	
乾隆時尹佩所置留二年大水知縣翟慎 養十五局盡圮元年行塞決河七處五年州	五年知州陸香森修 書院 廿年知州凌 泰交修常平倉廿一 年泰交修在城義倉 州人訓導李崇馨修 榆科義倉 廿五年 知州張杰修四城樓 東門外橋修州宅增 建鼓樓修文昌閣廿 五年修書院改今名 曰文瑞增書院田畝	二年知縣袁 惟清移節孝 祠於文昌宮 後 總督文 清公松筠疏 言武彊書院 由紳士經理 章程最善
知縣戚貞修 置城	十四年知縣王子音 修近聖書院建成已 堂十七年修城隍廟 上方臺龍母廟植孔 廟槐六柏七十一	羅名十二公祠祀知 縣李君教諭秦繼宗 唐公祠祀知縣唐順 徵何公祠祀知縣何 國琦乾隆縣志均無 營建年月

光

張杰修復唐鳳榆科還書院制錢二百四  
等九局凡尹侃買回十楮 慎行與署知  
撥補安州地十三頃 縣彭邦除共募義穀  
餘盡歸留養增書院二千二百餘石分儲  
膏火增子本制錢萬四倉積子本錢三百  
緡二年修歐陽監丞緡 迎賓館倉殿典  
祠制祭費置李天培 史宅營汛宅八蜡廟  
墓田免墓傍二村絲 火神廟龍神廟馬神  
役使守家修監獄三 廟土地廟道光志均  
年修貢院括境內廟 無建造年月  
田五十四頃四十餘  
畝立義學二百四十  
五區濬州南枯渠入  
龍池河革雜派差絲  
及後任復借民力謂  
之幫差裁桃貢 六  
年知州張範東修州  
宅城隍廟貢院立書  
院章程七年修榆科  
王家井唐鳳義倉積

書院 廿八  
年知縣王蘭  
廣葺城濬隍  
增書院膏火

咸豐

穀六千二百石 八  
九年知州蔣兆璠募  
穀五百八十餘石銀  
六百兩為義倉字本  
道光州志無建置  
年月者旌善申明二  
亭劉猛將軍廟火神  
河神龍神馬神諸祠  
韓文公祠在城北小  
曹莊養濟院在州治  
西南義家城東王莊  
地四畝諸生李廷秀  
置西郎里地三畝諸  
生劉可興置

三年考覈劉振邦等置  
義家營兵戰死者二百  
餘人 六年知州沈  
希祖為李天培加守  
冢一村

置城

同治

光緒

六年知州王啓會因  
 捻亂修城計村分功  
 三月功成其後知州  
 劉秉琳守城拒捻卒  
 賴其力秉琳與署知  
 州游智開相繼修補  
 智開又修養濟院  
 八年磨頭立庫宅河  
 神祠 十一年知州  
 吳汝綸於西城建河  
 神祠 正名宦祠神  
 主選募俗舞生肆孔  
 廟禮樂改定書院章  
 程購備經史十二年  
 修城盤磚城頂孤  
 貧元額九十名代理  
 知州王福謙增四十  
 七名捐給口糧

十六年縣人

知縣李傳芾  
 白總督劉公  
 長佑奏裁紳  
 貢 五年創  
 設講堂學舍  
 六年傳芾  
 籌備書院子  
 本銀二千七  
 百廿兩有碑記  
 十四年署知縣陳復二年知縣王家瑞創  
 思修名宦祠廿一年興書院名曰滋陽書

緒

院子本銀二千九百  
 兩制錢一千二百緡  
 貢院雍正時州升直  
 隸創建每學使按臨  
 三縣釀貲修補是年  
 地震壞屋塌旬又修  
 葺之有碑記十三年  
 知州王炳壇環城植  
 柳一千四百餘株十  
 九年知州錢湖者浚  
 隄池廿年修倉用制  
 錢二萬餘緡名曰盈  
 億倉延名師召生徒  
 肄業書院購備羣書  
 謀建藏書樓既去位  
 署知州朱璋達卒成  
 之璋達又修韓文公  
 祠 廿六年畿輔亂  
 知州曹景邨修城  
 書院地廿四頃餘租

訓導杜霖購  
 書籍存儲書  
 院廿六年舉  
 人賀嘉柟督  
 役修城

教諭王元一訓導院籌備子本積子錢  
 趙省三修鄉賢祠廿六年共得京錢八  
 廿三年王元一修千二百緡新舊地二  
 教諭宅廿六年歲頃又十七畝有奇縣  
 輔亂知縣汪寶樹人副貢生弓汝恒購  
 修城 嘉道時書十三經注疏并廿四  
 院有田七百餘畝史藏之家瑞又增留  
 同治被兵失文卷養一局捐銀二百兩  
 田被侵隱歲入租生息 十五年知縣  
 穀八十石汪寶樹鄭驥修豐備倉存穀  
 任內查得田二百 一千一百餘石備經  
 費八千五百緡是年  
 書院修藏書樓  
 廿四年知縣王錦陽  
 修縣宅大堂東西更  
 房十二楹



故曰禹大河曰漳曰絳曰滏曰長蘆曰列葭曰胡盧河皆  
衡水也滏合唐水沙水沙水者說文所謂派水也滋水在  
漢志入呼沱而後世入滏水經滏自安國今肅州分二水環解  
瀆亭南北流解瀆亭劉昭云在饒陽今饒陽尚有古唐河  
隄也滏入安平唐宋時謂之疆河明謂之院西口河 皇  
朝通志謂之瀦龍河故曰恒曰嘔夷曰派水曰沙水曰唐  
水曰滋水曰疆河曰院西口河曰瀦龍河皆滏水也呼沱  
自職方以後無異目後魏時冀州刺史楊貝嘗改爲清寧  
河而名不大箸其枝津橫出見于漢書地理志者則有太  
白渠斯洩水見于應劭漢書注者則有饒河饒陽所以氏

縣也見三國志者有平虜渠見水經注者有白馬河有列  
葭水見寰宇記者有雅兒河有平澤河而方輿紀要有龍  
池河于河雁河亭子河鐵燈竿河其他若古河岔河新開  
河呂漢河賈溝閭溝駝灣之類不可勝紀皆官吏隨水  
疏導人亾水去旋復湮滅無足言者凡此皆呼沱之枝渠  
也自禹貢職方冀并大川皆在涿州之境大河又時時出  
入漳瀆故涿州澤國也自漢以來接乎近代占籍此州歲  
離昏墊好事之徒爭言水利矣然或議而不行或行而寡  
利或利而難久軍國漕轉取濟一時有之矣至乃一方澹  
災水維循轍茫乎未有聞也或曰津流緯絡往蹟間存躡

而脩之以時宣洩雖績狀不敢期儻亦官吏所有事乎謹  
條漢魏到今考其行事纂輯其論議以備後君子採覽漳  
澗入州行頗近澗尤少變更獨呼沱行州地遠又不常其  
處北魏以前數有脩鑿漢武帝削弱諸侯王國名山陂海  
咸納于漢是後嘗竝呼沱立苑囿及平帝元始二年王莽  
柄政乃罷呼沱苑以爲安國縣其後明帝永平十年作常  
山呼沱河蒲吾渠上竝西山經三百八十九隘以達羊腸  
倉作之十餘年鄧訓諫罷其役而蒲吾以下至鄆則渠成  
不廢所謂太白渠也渠自蒲吾首受綿蔓水東南至下曲  
陽入斯汶斯汶水首受太白渠東至鄆入河河者漳水也

太白渠蓋自平山導呼沱過晉州循斯汶以達深州之南

舊唐書陸澤即古鄆縣在今州南境斯汶至此入漳則深州之水  
高安朱文端公誤以斯汶爲汶至引漢志此文證治入汶非是

大清一統志

以爲今呼沱所經道也平虜渠者獻帝建安十一年曹孟  
德征遼西單于蹋頓因饒河故瀆鑿此渠自呼沱入泝水  
以運糧渠下抵滄州元和志魯城縣郭內亦有平虜渠是  
也白馬河者魏明帝太和中白馬王彪所鑿引呼沱逕故  
樂鄉縣北饒陽縣南又東至武彊縣北故武隧縣南而入  
于衡漳水李公緒趙記俗謂之黃河也自是以來呼沱每  
決輒出太白白馬二渠而軍國漕引輒利平虜景初二年  
司馬懿征公孫淵築城平虜之口而軍行饋餉自呼沱入

言二  
三  
泜蓋循魏武舊蹟北魏之世議脩溝洫以通轉輸尙書崔  
林言討虜之通幽冀古迹猶在亦卽魏武此渠其時冀州  
刺史王質以呼沱河流屈曲疏而直之此呼沱之蹟之著  
在前世者也禹大河自周定王五年初徙及王莽時又徙  
不由漳瀆矣至北魏孝明帝熙平正光之間河蓋嘗北溢  
挾漳呼沱爲患史不具詳而崔楷嘗疏言之楷疏畧曰頃  
東北數州頻年淫雨長河激浪洪波汨流川陸連濤原隰  
通望華壤膏腴變爲鴻鹵菽麥禾黍化作萑蒲定冀水潦  
無歲不飢幽瀛川河頻年汎濫豈是陽九厄會百六鍾期  
故以人事而然非爲運極昔魏國鹹鴻史起晒之茲地荒

蕪臣實爲恥計水之湊下浸潤無間九河通塞屢有變改  
不可一準古法皆循舊隄何者河決瓠子梁楚幾危宣防  
旣建水還舊蹟十數年間戶口豐衍又決屯氏兩川分流  
東北數郡之地僅得支存及下通靈鳴水由一路往昔膏  
腴十分病九邑居凋離墳并毀滅良由水大渠狹更不開泄  
眾流壅塞曲直乘之至若量其逶迤穿鑿畎澮分立隄塹  
所在疏通預決其路令無停蹙隨其高下必得地形土木  
叅功務從便省使地有金隄之堅水有非常之備鈎連相  
注多置水口從河入海遠邇逕過瀉其境鹵泄此陂澤九  
月農罷量役計功十月昏正立匠表度縣遣能工摩畫形

言二  
執郡發明使籌察可否審地推岸辨其脈流樹板分崖練  
厥從往別使案檢分部是非瞰睇川原明審通塞當境脩  
治不勞役遠終春自罷未須久功卽以高下營田水種秔  
稻陸執桑麻必使室有久儲門豐餘積斯實上葉禦災之  
術中古井田之利也臣鄉居水際目覩荒殘每思鄭白屢  
想王李夙宵不寐實希効力有心螢爝乞暫施行使鄴宰  
涇关息自一朝臣之至誠申于今日疏入詔從之而楷功  
卒不就自是以來州境川瀆屢變水患益深大氏河來則  
漳爲鉅患河去則呼沱爲劇而議河事者或築隄或濬流  
或改道言愈紛紜成功愈少州縣吏各于其境疏治者亦

往往而有然無大益也唐太宗貞觀之末呼沱澁水歲有  
汎溢漂流居人二十三年瀛州刺史賈敦頤奏立隄堰水  
患遂息隄堰之興於是始是時饒陽屬瀛而涇州陸澤本  
饒陽地今自涇州北二十里有古隄歲久積敗尙存二阜  
俗號之爲紫金山入饒陽經魯口故城迤邐而東謂之金  
綫嶺抵武彊謂之長城隄疑敦頤遺蹟也中葉以後方鎮  
割據治水之績闕焉宋代河北水利曰通漕曰防遼曰淤  
田而大河北流爭議滋起太宗淳化二年從河北轉運使  
言自涇州新砦鎮開渠導胡盧河二百里抵常山景德時  
閻承翰嘗醜唐沙爲渠入界河達方舟此以通漕爲利者



也自五代周世宗時契丹屢深入言者謂深冀間有胡盧河東西橫亙數百里可浚之限戎馬顯德二年遣王彥超韓通等率兵民浚之而夾河築壘為靜安軍邊患少弭及宋淳化時六宅使何承矩引呼沱灌稻屯田且為備禦塘灤始興其後益增廣之凡竝邊若呼沱胡盧諸河皆滙于塘築隄儲水相循而不廢此以防遼為利者也淤田者放諸河濁水溉濕鹵使膏沃也熙寧初王安石任程昉脩漳呼沱昉請決胡盧引水入新河從之昉又請疏塘水溉深州田樞密院言昉放呼沱懇填淤塘灤失險固安石曰呼沱舊入邊吳淀新入淇城淀均塘灤今昔何異熙寧六年

深州祁州永寧軍此時永寧軍在博野非下博也脩新河七年深州開引呼沱水淤田及回胡盧呼沱下尾八年昉奏開呼沱胡盧官吏

勞乞推恩從之仍發五千人增脩胡盧是年四月靜安令任迪乞俟來年刈麥畢全放呼沱胡盧兩河又引永靜軍

光雙陵口河水溉南北岸田二萬七千餘頃從之此以淤

田為利者也大河自北魏北決後至唐開元十五年又決冀州及宋仁宗慶厯八年河決澶州商胡埽於是東北分流東流去深州絕遠北流始行永濟渠後行漳瀆州境實被其患熙寧元年河決棗彊樂壽等埽瀛冀流民至州者踵接知深州竇卞發常平粟食之民間訛言大水至卞令

敢言者斬逾日又報吏請閉門下不可已而果安州人稱之當是時都水監李立之請于恩溪等州創生隄三百六十里以禦河韓琦曰生隄之東大河西來其西西山諸水東注腹背受水不可王安石亦不謂然於是罷立之議導東流也元豐中河又北決知溪州孫民先議脩禹河故瀆水官以聞詔民先等按視而未興辦哲宗初議者謂北流爲害溪冀腹心郡縣執且不保於是有回河東流之議前知武彊縣趙君錫時爲給事中疏言大河不可輕議東回請亟罷脩河司以省邦費寬民力不聽而河卒不東徽宗崇寧三年遣官措置大河歷沿邊州軍返至武彊循河隄

至溪州又南過衡水達于冀明年尙書省言大河北流合西山諸水在溪州武彊瀛州樂壽二埽俯瞰雄霸及沿邊塘濼萬一決溢爲害甚大於是詔增二埽隄以備漲水蓋北宋大河東北二流迭開迭閉朝議紛綸不定以迄于亾而溪州河患亦與爲終始河災旣重呼沱乃不大害自程昉引以淤田而呼沱始病神宗知之故嘗與王安石言謂昉治呼沱無下尾也元豐四年北外都水丞陳祐甫言呼沱自熙寧八年以後汎濫溪州諸邑爲患甚大其下舊入邊吳宜子淀最爲便順屯田司懼填淤塘濼昨差官計之若障入胡盧河用工千六百萬若治程昉新河工六百萬

若依舊入邊吳等淀工二十九萬耳乞嚴立期會定歸一  
築詔屯田都水同相視迄不聞定何策也自唐賈敦頤奏  
立隄堰以後宋尤謹之至設防河卒元豐八年成德軍天  
章閣待制劉瑾脩呼沱其從事清源石巨爲文記之畧曰  
真定控河之衝天聖七年潰曹馬口隄塞之功九十七萬  
其後隄圯又廢防河卒徙之於祁因循大壞元豐七年曹  
馬復決廬陵劉公來帥命諸邑版籍率八丁均一夫富者  
餉之役人驩呼譀以相杵堤道承洞流地聚沙疊埽若木  
岸禦之木岸八百餘步埽三倍于木岸之長三旬功已序  
乃疏請都水領之復防河卒營之故隄隄足植榆柳禁盜

決以申告賞是役於深州無與然呼沱防卒僅見此記不  
可不箸及金世宗大定十年又設巡河官二員呼沱置河  
官於是始也至章宗明昌五年大河由梁山灤分出南  
北二清河北宋深州河患至是始絕是時轉漕尤重自河  
未南徙瀕河州縣皆置倉以儲旁郡稅武彊置倉一區及  
河徙後衡水經深州會呼沱則清獻二州之餉自此以達  
京師泰和六年尙書省以漕河所經州縣官不理河事河  
輒淺阻網戶緣盤淺爲奸遂定制州府官帶提控漕河衙  
縣官則帶管句衙凡州十有二深其一也縣三十有三武  
彊其一也元代漕運專由御河於是武彊深州之河不復

轉漕御河者漳水之分流也隋煬帝鑿為永濟渠故曰御  
河水經謂之白溝逕羅勒城東而漳水注之羅勒在館陶  
大業之末竇建德又疏以入柳溝遂與永濟合蓋漳水之  
分東西二流久矣東則合衛西則挾滏東流強則西流弱  
自元以東流轉漕而西流日就湮塞故潑武之水利去而  
害亦隨去金代河徙州無河災元世漕改州鮮漳患自是  
以來唯呼沱一水為兢兢也元人之議呼沱以為發源本  
微及與冶河合其勢遂猛世祖至元三十年靜安縣大水  
發義倉糧二千五百七十四石賑之是時真定路達魯花  
赤元史考證作達魯花赤哈散考證作哈克撒請闢冶河別為一流世祖從之已徵

發矣會晏駕而罷及成宗元貞元年丞相完澤考證作諤勒哲等請  
卒其事從之自是呼沱水十退三四其後十餘年而治復  
塞仁宗延祐二年真定總管馬思忽考證作巴蘇呼又闢冶河已而  
又塞延祐七年及英宗至治元年及泰定帝泰定二年皆  
嘗脩呼沱隄莫能禦其害其後瀕河州縣官及耆老會議  
脩呼沱且鑿之入冶分殺其勢工部以二河並治役大民  
勞議先脩冶而不果行逮順帝至正元年呼沱水溢壞武  
疆城舟楫入郭魚行人路詔封呼沱之神為昭佑靈源侯  
則聽命于神人事稍怠廢矣是時沙滋亦溢安平尹王從  
理力請于朝以得賑民感之至尸祝也明代治河之議盛

于中葉以後太祖時嘗一濬呼沱建文永樂間脩武彊真  
定決岸者三永樂十年脩饒陽恭儉隄是年水壞州城知  
州蕭伯辰遷治避之卽今治也仁宗洪熙元年又脩饒陽  
恭儉隄及窰隄口英宗正統四年呼沱漳并溢決饒陽醜  
女隄滄溪州田百餘里命有司脩築而已不大治也憲宗  
成化七年巡撫都御史楊璿言饒陽等縣屢被水患由地  
形平行唐呼沱諸隄低薄遇雨輒潰官吏東西放決以隣  
爲壑宜求故蹟隨宜濬之詔璿董其役水患稍平至十八  
年衛漳呼沱并溢因循者久之世宗嘉靖十一年敕太僕  
卿何棟相視呼沱棟言河故由晉州紫城口南入寧晉泊

紫城東決而東鹿溪州遂爲巨浸請起藁城至晉州爲隄  
十八里浚河南行歸故道郎中徐元祉亦言導東鹿武彊  
諸水歸呼沱皆從之已而不行十七年御史王廷相又請  
濬復故河時議興脩水利方欲分流灌田疏入不省神宗  
萬厯十三年尙寶司丞徐貞明議治呼沱河是時呼沱自  
東鹿天宮口趨饒陽貞明所議蓋自溪州疏渠分河流歸  
滄御史王之棟條其不便畧曰呼沱一河臣生其地履其  
患日夜思所以除之詢諸父老質之士大夫僉謂不可以  
人力治水悍土疏壅決不常一歲數遷今欲議濬臣恐橫  
流未除徵派紛出故道初無定所脩復將歸何道或曰醜

二渠使自饒陽下者十七自涇州下者十三然隆慶中井  
徑道臣紀誠欲開天宮口饒陽涇州之人填街衢稱不便  
水執慄悍唯其所之誰能別其流派使南三北七夏秋水  
漲河廣十里許今涇州所濬廣三十步深一丈所容幾何  
彼云可資灌溉不知此水淤沙適能害苗自天宮口至清  
河此清河蓋謂滄河透迤百里河所占大約百頃今止云三十頃東  
鹿涇州等處上地一畝可易二三金最下五錢今止易以  
三錢有不興怨者乎奏入詔罷其役之棟此疏緣呼沱州  
縣家有之焉其于河事至深切矣而史家乃謂當時奄人  
勦戚占田者恐貞明議行已失其利之棟之言亦有爲也

明一代朝議如此自蕭伯辰後州縣之盡心河事者宏治  
時饒陽知縣徐淮脩決隄十許所正德時安平知縣陸載  
預築隄防無極祁州博野諸官吏皆牽連入薦牘嘉靖時  
郭學書令安平築沙河隄三十里當是時朝廷方議開河  
而知州錢榎余一鵬先後持不便一鵬條列事宜反覆數  
千言今佚其說榎之言則謂班固以呼沱爲徒駭禹時九  
河卽西山諸水東注入河者呼沱其一也逆河卽易水音  
近而訛河自南而北易水自北而南故曰逆河九河皆天  
作之川禹疏而合之非分之也大陸北播經有明文呼沱  
爲北播之始易水爲北播之終榎說如此而陸隴其非之



故道孫文定公嘉淦以爲不可乃止漳既改流溢水遂獨  
行漳瀆至今人謂之溢河也呼沱無數年不變其於溢時  
分時合雍正四年怡賢親王朱文端公軾等奏言元時開  
治河呼沱水十退三四今宜斷治入呼沱引之入汶此前  
人已試之功也去年決州頭晉州村東趨東鹿奔軾四出官民  
請疏入泊泊不應聽其淤塞也有呼沱入溢舊路由木邱  
東鹿村至焦岡衡水村今現存開六七里接決河入溢東鹿深州無  
患矣於是濬此道經深州西南境以行然歲濬歲淤越五  
年怡王薨而役遂罷是時敕封呼沱爲長源永濟之神守  
土官春秋致祭焉乾隆間州境屢遭水患桐城方敏恪公

輒奏卹之不議治河也乾隆五年饒陽知縣侯珏開七溝  
以洩積潦曰羅屯溝長一千四百六十六弓曰富村溝四  
千二百六十六弓曰白池溝五百四十弓曰小屯溝六千  
四百六十弓右四溝皆入呂漢河呂漢河者呼沱故道行  
經呂漢村者也入獻縣歸古洋河曰合方溝一千一百五  
十弓曰韓合溝九千三百二十八弓右二溝不歸呂漢亦  
入古洋河洋河者卽方輿紀要所謂鐵燈竿河戈溝以爲  
元時漳水所決道也曰韓村溝三百二十弓入武彊凡溝  
皆廣七尺深五尺唯白池減三之二云十九年七月水入  
州南自花盆至磨頭知州尹侃集民萬五千人築隄三百



一十丈傍隄爲臺曰迴瀾曰定水曰望波逾年又遣州判楊瑗武彊典史許遵王增爲隄三百四十丈爲臺曰測流夾隄種柳五千株其友頌之曰呼沱所經危渡之澍秋水時至孔亟我宇痾魚之頰拊雁之羽匪峻厥防曷俾安堵尺檄遄飛萬夫就部薪捷手持魚龍狎侮振臂一呼神怪並頰奮揭雲屯鼙鼓雷怒兩涯安流菽澤而圃作我保障晉陽實祖及侃去任爲書詒後刺史猶津津道前事又言由杜科馬蘭井串州腹至三龍堂有故河入武彊歸滄瀆之可泄潰流云其後五年水南徙入冀趙二州之人請挽歸故道方公奏稱新河已成宜因執利導乃止五十九年

又入安平而武彊龍池河亦漲知縣黃玉登集夫堵禦未成大患龍池上游卽尹侃所稱杜科三龍堂之舊河也州治自蕭伯辰移徙後數百年無水患嘉慶六年水始入城官府文籍漂蕩畧盡

詔蠲本年正賦發米八千石銀一萬六千兩賑之道光二年呼沱溢並溢武彊一邑無乾土逾年知縣翟慎行之任下車卽修決口七所武彊故有天平溝五自臺頭至留貫長二百三十丈自鋪頭經五里屯至小營入獻縣竇口長一萬九百四十六丈自蕭莊至大屯長五百四十三丈自小韓至召什入獻縣袁桑樓長一千二百二十四丈自小

寨至鍊坊入獻縣歸亭子河

亭子河在滏河東非今呼沱所經道然獻縣志謂此河入清河以歸呼沱蓋呼沱往

時合滏呼沱去則此河固故曰呼沱枝渠

長四千一百六十六丈此五溝皆呼沱枯渠

乾隆四年議脩之逮慎行時已八十餘年日益塞涸居人  
侵耕慎行復疏濬之各廣一丈深五尺至光緒二十年知  
州錢溯耆又疏濬之自縣西至獻之三汊口長六千五百  
二十六丈深六尺廣二丈二尺底殺四之二隄自口上至  
縣界四百四十九丈高五尺武強人刑部主事賀濤為碑  
記碑今具金石篇方翟慎行濬天平溝時安平知縣彭定  
澤亦濬安平三渠自束鹿孟莊入東河曠經深州馬莊再  
入徐疇過縣西關東北行過胡林至廟頭以入饒陽耿莊

長七千三百五十丈者其南渠也自深澤馬壘入崔安經  
子文黃城至西關會南渠而下長五千八百丈者其西渠  
也自祁州宋固入薊館經崔令劉吉牛具至毛營以入饒  
陽長七千六百五十丈者其北渠也各隨地勢廣狹寬者  
至一丈五六尺深至七八尺而止又二年 朝命興脩水  
利檄州縣相度境內大小河渠隄堰隨宜濬築知州張杰  
得州南枯渠自束鹿散思臺入韓莊至蔣屯下武邑柳莊  
歸龍池河凡長一萬二百一十七丈令民間疏濬之其後  
十餘年安平知縣蔡應桓再濬三渠一如彭定澤故蹟咸  
豐二年武彊知縣余枋再濬天平溝一如翟慎行故蹟自

後困于兵役不復事治河同治八年曾文正公奏言去年呼沱北徙漫及涿州安平饒陽等州縣訪得藁城迤南故道八十里河形尙存勘估用銀約二十萬兩或謂河善遷徙據東鹿志自順治至乾隆百年之間已二十五徙脩築徒勞或謂呼沱剽悍不受約束隄防愈堅衝決愈甚且下有伏流築隄於伏流之上斷難久峙或謂怡賢親王脩治時亦旋開旋淤今僅築隄濬河勉救目前非經久之計若遠築長隄大開引河不得不議歲脩設汛官日增無窮之費而水害仍不能免請敕部臣折衷至當其後亦竟不行又二年饒陽知縣唐世祿于境內疏經流三枝渠入其北

流上承彭定澤所脩之安平南渠下入呂漢故瀆長三十里中流由涿州河柳入境至北岩會呂漢長八十一里南流由涿州南志入境下獻縣長六十三里枝渠各隨執坵入凡饒陽之水歸獻縣者皆入古洋河世祿治之數年又條議善後六事意欲垂之久遠逾年而呼沱自無極深澤分流入滋至邴州安平又挾滋決南隄而下安平饒陽皆成洪湖矣於是清河道葉公伯英堵築決口自無極至安平一百三十里而安平所築起郭村訖秦王莊凡三十一里隄高一丈趾厚四丈而弱上減于趾之半知縣吳恩慶實承其役自是滋呼沱始分然以一隄當二水滋蝕其

內呼沱齧其外又數縣分築堅窳不齊故仍歲脩守灾黎  
疲役未嘗少怠也光緒三年伯相合肥李公遣候補道周  
公馥與清河道同視呼沱還言溢水之北滋水之南皆呼  
沱縱橫蕩決處或一二十年或三五年必一遷徙自平山  
測量水平每一里上高于下一尺五寸至藁城每里高下  
僅五寸獻縣則二寸耳地形西峻東夷故河流來急去緩  
與其與水爭地爲水所勝不若保守故隄北岸安平以上  
有潞龍河隄饒陽以下有古唐河隄南岸向無隄惟獻縣  
有小埧高三尺可禦小水保麥苗應令饒陽以上一律接  
築又古唐河隄至饒陽千民莊有缺口下注肅寧請飭河

間守涇州牧同往堵築禁私決伯相從之所謂古唐河者  
明以前唐經饒陽之舊道也自宋景德時閻承翰引沙唐  
北入界河及元豐中仍入文安晁以道嘗言滋水東南流  
入於衡水蓋不久行其由饒陽者乃其經流明天啓中由  
蠡縣北決是後有潞龍河之目而饒陽故瀆遂空其隄則  
乾隆間戈濤已言或斷或續矣今其存者蓋亦僅耳千民  
莊之隄饒陽知縣張濟康集民功塞之其後河不經千民  
莊而汎濫他處候補道史克寬謂呼沱苦無下尾自宋已  
然其漲發無可宣泄故自饒陽安平下至文雄霸保數州  
縣盡被其患因周麻行水自獻縣山角村引河流至臧家

橋南河長四十里導呼沱歸子牙河於是呼沱漲水有所歸趨而饒陽安平以東北水災因之滅息者十有餘年克寬以功旋補官清河道其所開河無南隄以地勢南高於北也水漲時東北數州縣災滅矣其南數十村水患乃益甚克寬來行水居民持刀逐之僅乃獲免是時左文襄方議大治畿輔諸河謂合肥李相治河久不效前追殺克寬諸村民訴之朝

上遣侍郎徐樹銘來相視樹銘湖南人陰右文襄遂疏劾克寬克寬鑄級去官合肥李相爲言克寬開此河滅數州縣水災今災所被僅河迤南數十村功大過小請復克寬

官內廷竟不許也近年治河事者不復問利害輕重克寬所引呼沱入子牙河處歲歲淤填聞將復塞矣州境自古病河漳二水河漳先後他徙淫滋皆不甚橫獨呼沱一河入滋則滋病入滏則滏病俱不入則滋滏間居人皆病滏之則淤隄之則決楊子雲云浮滄海而知江河之惡沱况枯澤乎原呼沱之義蓋以言乎淺也淺則不行地中而汎濫無常處故國家治之勞費而寡益則舉而任之州縣之吏夫其來也屢遷其去也無所歸漲而彌漫百里涸而不絕如帶則州縣吏之私治其境者其果有益乎否也後之治水者考千載之前事覽王之棟曾文正諸人之論說足

以知之矣謹條漢以後呼沱移徙可考者著於篇

函城今繁峙 虜沱河東至參戶入虜沱別從河東至文安入海過郡六行千三百七十里參戶舊作參合過郡六舊作過郡九從胡渭校改

蒲吾今平山 上文綿蔓水東至蒲吾入虜池水 靈壽今縣 禹貢衡水出東北東入虜池 新市今晉

州 南行唐滋水東至新市入虜池水按新市縣在今新樂新市侯國在今晉州西北呼沱所經當在新市侯國不在新樂也 信都今冀州

故虜池 虜池別水首 東光今縣 虜池別入 成平今交河

在虜池 虜池別水首 樂成今獻縣 虜池別水首 參戶今青縣 虜池別入 文安今

縣 從河東至文安入海 東平舒今靜海 虜池別水入海按志平舒入海者東

下曲陽 王霸傳 深澤 章懷光武紀注呼沱流經定州深澤縣東南即光武所度處今俗猶謂之危度口 饒陽 光武紀章懷

饒陽南至魏太祖因饒河故瀆決令 北注新溝水所以今在饒陽縣北 下博 武紀 南宮 馮異傳章懷注光武紀度呼

北注新溝水所以今在饒陽縣北

右漢書地理志

此傳先言至南宮後言度呼沱河南宮在呼沱河南百有餘里又似自南而北迹其地理紀是傳非諸家之書井然未詳其故顧祖禹曰南宮亭在涿州南近呼沱下博間也若謂今南宮縣則相去遠矣

右後漢書光武度呼沱道

常山 虜池河水東逕常山城城北又東南為蒲澤濟水有梁焉俗謂之蒲澤口 新市 滋水又東至新市入虜池河 饒陽 虜池河又

渠出 白馬河水上承虜池東 昌亭 濁漳水至昌亭與虜池會 鄺 注東昌亭 樂鄉 逕樂鄉縣北饒陽縣南 昌亭 所謂昌亭也 衛漳 又東北左會虜池故瀆

謂之 漳水逕成平縣南又東 河間 大浦下導吸溝競奔咸注虜池是 東州 合口

巨馬河逕東州縣故城 易水逕容城縣南又東合流水自下互受通稱又東至 文安 文安縣與虜池合 鄺 注杜預曰濡水出高陽縣東北

西又南右合虜池枯溝 文安縣與虜池合 鄺 注杜預曰濡水出高陽縣東北 平舒 漳水逕參戶亭分為一瀆一水逕參

至河間鄺縣入易水是濡水 巨亭北又東北逕平舒縣注虜池 泉州 泉州渠

與虜池浼易互舉通稱矣 池水于泉州縣北逕縣東又北 自虜池北入其下謂之泉州口

右水經注

內常山新市饒陽河間四事為水經佚文見寰宇記所引

繁峙 泰戲山一名武天山在縣東九十里唐林 水在縣東二百步 秀容 水在縣東三十二里 定襄

雁門 水在縣南 五臺 水東流經聖 孟 水西自代州五臺流入南去縣百里 靈壽 水在縣西

真定 水南去 九門 水在縣西九十里 藁城 水去縣二十九里 鼓城 水在縣北

深澤 水在縣南 無極 水南去縣三十五里 鹿城 水在縣西北四十二里 安平 水

饒陽 水北去縣四十五里 河間 水在縣西二十里以下並據寰宇記補 高陽 水在縣東

大城 水在縣北 文安 水在縣西北三十里又東溢為趙淀 右元和志 內雁門五臺河開高陽鄭大

繁峙 崞 蔚 容 雁門 五臺無呼沱 孟 獲鹿 靈 行唐無呼沱

真定 藁城 鼓城 東鹿 安平 饒陽 河

任邱 高陽無呼沱 大城 文安無呼沱 保定軍 縣今父母寨

間 任邱 高陽無呼沱 大城 文安無呼沱 保定軍 縣今父母寨

寨在軍西北 一十一里 信安軍 今霸州東 李詳寨 寨在軍東 六十里

右九域志有呼沱諸縣

金史河渠志 同九域志河間以下闕載

元史河渠志

深州 衡水經深 州會呼沱

平山 北十里 靈壽 真定 藁城 北一里

明以來呼沱出入州境表

年號	入州	出州	治河
太祖洪武十一年	由東鹿流入運州南傳家池		夏四月濟河
惠帝建文四年	北徙由東鹿劉村入州東出武強		脩決隄
成祖永樂四年	北徙由東鹿劉村入州東出武強		脩武強隄及白馬口
五年	州及饒陽并水		脩饒陽縣縣恭倫隄
十年	呼沱道并益壞州城運治		
十三年	水入藁城		
十六年	由衡水五花營入漳		
仁宗洪熙元年	深州饒陽低田盡沒	至晉田沒	河渠

宣宗宣德六年	英宗正統元年	宣宗成化七年	宣宗宏治二年	武宗正德二年	武宗正德十二年	武宗正德十三年	嘉靖元年	嘉靖九年	嘉靖十年	嘉靖十七年
武宗宣德六年	英宗正統元年	宣宗成化七年	宣宗宏治二年	武宗正德二年	武宗正德十二年	武宗正德十三年	嘉靖元年	嘉靖九年	嘉靖十年	嘉靖十七年
宣德六年	正統元年	成化七年	宏治二年	正德二年	正德十二年	正德十三年	嘉靖元年	嘉靖九年	嘉靖十年	嘉靖十七年
宣德六年	正統元年	成化七年	宏治二年	正德二年	正德十二年	正德十三年	嘉靖元年	嘉靖九年	嘉靖十年	嘉靖十七年
宣德六年	正統元年	成化七年	宏治二年	正德二年	正德十二年	正德十三年	嘉靖元年	嘉靖九年	嘉靖十年	嘉靖十七年
宣德六年	正統元年	成化七年	宏治二年	正德二年	正德十二年	正德十三年	嘉靖元年	嘉靖九年	嘉靖十年	嘉靖十七年
宣德六年	正統元年	成化七年	宏治二年	正德二年	正德十二年	正德十三年	嘉靖元年	嘉靖九年	嘉靖十年	嘉靖十七年
宣德六年	正統元年	成化七年	宏治二年	正德二年	正德十二年	正德十三年	嘉靖元年	嘉靖九年	嘉靖十年	嘉靖十七年
宣德六年	正統元年	成化七年	宏治二年	正德二年	正德十二年	正德十三年	嘉靖元年	嘉靖九年	嘉靖十年	嘉靖十七年
宣德六年	正統元年	成化七年	宏治二年	正德二年	正德十二年	正德十三年	嘉靖元年	嘉靖九年	嘉靖十年	嘉靖十七年
宣德六年	正統元年	成化七年	宏治二年	正德二年	正德十二年	正德十三年	嘉靖元年	嘉靖九年	嘉靖十年	嘉靖十七年

宣宗宣德六年  
英宗正統元年  
宣宗成化七年  
宣宗宏治二年  
武宗正德二年  
武宗正德十二年  
武宗正德十三年  
嘉靖元年  
嘉靖九年  
嘉靖十年  
嘉靖十七年

二十二年	二十六年	三十一年	三十二年	三十七年	四十四年	穆宗隆慶元年	神宗萬曆九年	十二年	十四年	二十一年	二十三年	二十四年	二十五年	三十二年	三十五年
武強西北隅	水侵州城	漳呼沱溢武強饒陽并水	水入饒陽	自東鹿天宮口逕州南二十五里入武強武強水平地丈餘	武強呼沱清累日	田東鹿入州至饒陽平地丈餘	徙饒陽城南	徙安平城外	徙州南去安平百里許	饒陽何美并漲水沸	饒陽河溢	水徙饒陽城北	自東鹿入州至饒陽武強呼沱並溢安平呼沱溢并溢水入安平東門至孔廟會城樓地堵不得入乃免	支南徙合漳見紀要	漂冀州城西南二關

河渠木

知州余一鵬築城南隄  
知州張斌再築隄  
築雒縣橫隄任邱東隄  
徐貞明議于潞州開河  
王之棟奏罷貞明議



三十九年	水武強溢饒陽饒陽單志是年當徒饒陽南舊禾藪		
四十一年	水武強		
四十五年	徙州北		
四十八年	徙州南		
嘉宗天啓元年	武強水溢		
二年	由東鹿邑彩入州至饒陽北		
二年	溢饒陽		
六年	呼沱溢并溢安平饒陽大水旋自安平徙州城北		
七年		冀州大水	
莊烈崇禎十二年	武強大水		
右明			
世祖順治二年	分三支由東鹿邑莊入安平角邱運饒陽支濁呂漢所謂呂漢河也州志云八月八日四河並漲四河呼沱沙溢唐也	入冀州者一支由東鹿韓村至冀州趙莊入漳由東鹿溫朗運冀州隄北入漳	
五年	分二支一支入安平是年武強大水	一支自晉州南徙由賈家口入漳冀州水平地三尺	
七年	武強大水		
			知州陳美增築城南隄
			議近呼沱州縣脩橋

九年		呼沱漳並溢冀州衡水	
十年		呼沱漳並溢冀州	
十一年	呼沱溢並溢水入安平城	冀州北門圯于水	
十二年	武強大水	由東鹿百尺口入漳	
十四年	武強大水	溢武邑	
十八年	武強水		
聖祖康熙元年		冀州大水	
二年		冀州水	
三年		冀州水	
四年		冀州水	
五年	分五支入州者三支一由東鹿智邱恒邱入州一由賈百戶大營入州一由趙古營穆甸入州均運孤城吐露口復渦入漳	入冀者一支一由東鹿大理寺入冀州隄北一由韓林入冀州趙莊	
六年	呼沱合漳自州運衡水溢武強		
七年	安平大水決隄武強水	由冀州王口南徙三里餘	
八年		水冀州	
十一年		溢冀州	
二十四年	安平呼沱溢并溢武強水		
河渠			

二十五年	州水		
三十二年	州及武強并水		
三十二年	州大水		
三十五年	分一支由州東流八月七日夜大至饒陽武強水亦溢	一支由東鹿耿慶南流逕蓋晉即村入冀	
三十九年		自寧晉即村徙入東鹿百尺口韓林入冀	
四十八年		自百尺口徙王口丁莊入冀	
五十二年	饒東鹿城東入州		
五十三年		由晉州平鄉逕寧晉馬	
五十四年		皆固紀莊入泊	
五十五年		由寧晉司馬徙羊碑四枝	
五十七年		蘭入泊	
世宗雍正元年		由趙州大禾莊堯古入泊	
二年	饒陽大水	自趙州朱莊逕寧晉趙平	
三年	決晉州周頭分二支一自東鹿北	即入泊	
		由東鹿溫朗台至寧晉入泊	
		溢衡水	

四年	饒陽武強并水		
五年	自東鹿木邱徙噴井入州		
八年	自木邱徙賈百戶穆甸入州	水衡水	
九年			怡賢親王薨
十年	分二支一自晉州周頭逕東鹿城入州一自晉州張岔口逕東鹿賈百戶孟莊入州		木邱逕溪州西南至衡水
十一年	饒陽賈甸十二村水武強水		焦岡入滏
十二年	自張岔口徙智邱大理寺入州		議罷焦岡引河之役
十三年	分三支一自東鹿西城寺入州	一支自東鹿木邱分流	
		至冀州五莊復合	
高宗乾隆二年	北徙滏州南孤城等八村饒陽李莊等二十七村武強水		
三年	州及武強水滏陽九古等二十村		饒陽知縣侯瑛開七溝
四年	自東鹿曹莊入溪冀武強水		
七年	自東鹿劉莊入溪冀界		

記二

河渠

九年	自東鹿曹莊入深冀界		
十二年	自東鹿溫朗口入冀		
十四年	分二支一由東鹿盧莊入州	一由東鹿韓林入冀	
十五年	自東鹿穆甸盧莊入州		
十六年	汾州南狼洞孤城等二十餘村 武強河溢		
十八年	是年方路敏公進義倉圖圖內現行河道自冀城樓村至晉州周頭寨圍張岔口逕東鹿張岔口貫百戶大營曹莊入深州狼洞孫老人屯麥窪陳口出境至衡水呼莊即子橋窪入滄循衡水城西北隅東過游甸入武邑固頭趙橋北行逕武強古河村小龍馬頭下入獻縣此當時呼沱滄合流之原委也		
十九年	自東鹿分二支由理順井入州界馬蘭井一由東鹿南關入州界甜水井		
二十年	自東鹿五套頭入州		
二十二年	自東鹿大理寺入冀		
二十三年	自晉州分二支一由東鹿理順井入		

二十四年	州一由東鹿趙古營入州	南徙由寧晉營上入滄	東鹿民助晉州築隄已而隄決冀趙二州請挽歸東鹿方 嚴恪奏止之
二十六年	自東鹿分二支一由右什入州一由白龍湫入州是後十八年不改	由東鹿智邱入冀	
三十三年		自晉州南徙入滄	
五十年			
五十五年	州及武強井水		
五十九年	自晉州分二支一由東鹿清官甸入安平一由東鹿理順井入州逕馬蘭井三龍堂入武強龍池河		
宣宗嘉慶六年	仁宗嘉慶六年 宣宗道光二年		
三年	分二支一由東鹿入州西北一由衡水會滄入州東南武強全邑無乾土		
四年	州及武強井水		

記二

河渠

三

武強知縣羅慎行濬天平五溝安平知縣彭定澤濬三渠  
知州張杰脩州南枯渠

十五年	安平知縣蔡應植再脩三渠	南徙由冀城東門外逕晉州趙州至晉州冀州邵村入溢	文宗咸豐元年	冀城樓上村決逕東鹿入州南磨頭至三龍堂入武強龍池河溢天平溝餘北戴等五十餘村	七年	武強知縣余坊脩天平溝	二年	南徙入寧晉泊	七年	穆宗同治三年	溢河東西岸俱溢武強全境無乾土	七年	曾文正公議自冀城挽復南行故道不果	七年	由東鹿北決入州北及安平饒陽	饒陽知縣唐世祿開十渠	十一年	呼沱溢并溢安平南門入城城樓圯堵水不得入乃定是後安平饒陽連年大水	十三	益北徙州北無水自安平下饒陽	今上光緒二年	呼沱溢并溢安平饒陽大水	六年	脩饒陽千民莊隄	清河道史克寬開河自饒
-----	-------------	------------------------	--------	--------------------------------------	----	------------	----	--------	----	--------	----------------	----	------------------	----	---------------	------------	-----	---------------------------------	----	---------------	--------	-------------	----	---------	------------

二十一年	陽入獻縣歸子牙河	饒陽知縣年懋圻開引河自王官屯至獻縣朱家口入新河	二十年	知州錢湖春濬武強天平溝至獻縣之三汊口
------	----------	-------------------------	-----	--------------------

右國朝

賦役上

溪爲州土薄而人寡自唐以來下於他州通典饒陽郡戶四萬八千八百五十八口三十四萬六千四百七十一是時郡兼轄鹿城而下博武彊乃別屬信都視今地差小然人數可知也唐之常貢皆取當州土所產準絹爲價而饒陽郡貢絹止二十疋無他物宜宋元豐時爲戶主三萬三千五百十六客五千二百五十是時下博省入靜安武彊亦來屬地廣於唐而戶數反少及金史載十九路戶口之數溪州戶五萬六千三百四十則增多於唐世矣其土貢宋仍唐制絹數亦如之其商稅熙寧時州有五務歲額三

萬貫以下其酒課五務歲額五萬貫以上見於九域志及  
文獻通考者如此而田稅役錢無聞焉蓋取民之制元以  
前尚矣 國朝賦役本於前明方志家率取之賦役全書  
莫能考其終始世稱陸清獻靈壽志余讀之無甚奇異者  
獨其詳稽洪武以來之賦役源流略具故足尚也州所屬  
饒陽安平皆有萬麻志頗復殘闕而饒陽乾隆志亦間載  
往蹟州及武彊闕焉其略可考見者深州民田一萬一百  
八十二頃五十一畝四分武彊二千三百四十三頃九十  
五畝八分七釐饒陽四千九百七十頃九十九畝二分五  
釐六豪三絲安平五千二百十五頃七十三畝六分九釐

凡州所屬為民田二萬二千七百十三頃十九畝有奇其

編審人丁三等九則折下下丁行差深州人丁六萬四百

三 雍正深州志洪武二年戶一千二百二十八口一萬三千三百十  
五至萬曆六年戶增至三千六百六十六口增至六萬四百三 武彊闕饒

陽五萬五千三百六十五 乾隆饒陽志洪武時戶二千一百九十口三萬五  
四千五百二十永樂時戶一千九百口三萬五

千一百一十正德時戶二千一百九十二口三萬五千七百三十二嘉靖十一年戶二千  
二百二十四口三萬三千六百六十六嘉靖二十一年戶二千二百三十六口三萬三千一百

八十九隆慶時戶二千二百三十六口三萬八千八百一十萬曆十年戶二千二百三十六口  
三萬一千五百八十五萬曆二十年戶一千九百口三萬一千三百六十五萬曆三十

年丁五萬五千 安平二萬八千一百十 嘉靖安平志男婦共二萬三千六百  
六十名口城市一萬一千六百八鄉

村一萬二千五十二萬曆安平志中下民軍雜役并畸零人戶共二千三百九十九男婦  
四萬四千九百九十四名口男子成丁者二萬六千九百九十九人萬曆十七年丁二萬九千四

百八十一行差人丁二萬八千一百一十  
明季下則丁數二萬二千四百八十八 其地丁徵銀州及武彊并闕

饒陽二萬一百二十兩有奇 乾隆饒陽志後加一萬  
三千三百二十二兩有奇 安平一萬七

千一百七十三兩有奇此皆以萬麻時為據其前蓋不可  
詳考嘉靖安平志見萬麻志所引白地五千三百十六頃 事產地

一千一百三十頃一畝八分 凡白地事產地六千四百

四十六頃一畝八分 夏稅小麥一千七百二十石五斗

五升 秋糧穀三千七百十三石二斗九升三合六勺九

抄 人丁絲二千五百三十一兩元太宗八年始行絲料之法每二戶出絲一兩輸於官五戶出絲一兩輸

於本位此人農桑絲四千八百四十九兩六錢五分五釐洪武初令

民栽桑麻木棉桑麻畝徵八兩木棉畝徵四兩不種桑出絹一匹不種麻及木棉出麻布棉布各一匹此農桑絲絹所由起穀草六萬九千

六十二束九筋四兩八錢欽定續通考馬草為有明正賦之一每十五筋為一束於稅糧內折徵棉花

一萬九千三百九十八兩五錢五分以上正賦商稅鈔三百六

十五貫 酒鈔二貫六百元欽定續通典謂明史明會典均無酒稅蓋惟酌至明而廢據此志則明代有酒稅矣

門攤油粉鈔二十九貫三百文元文宗天祿元年歲課內有門攤課契本工墨

課鈔十九貫二百文元制市易莊宅奴婢孳畜收契本工墨費天祿歲課有契本課房屠賃課鈔

二十八貫九百元天祿歲課有房地租錢課以上雜稅狐狸皮粉皮二十七張

毛皮十三張 貉皮十五張 雜皮二十八張 雁翎

一千七十五枚 野雞翎一千枚以上由嘉靖以前取於一

縣者如此而已萬麻饒陽志載洪武以來民地一千三百

五頃二十五畝 馬廠地二百二十三頃一十九畝三分

屯軍地七頃三十畝三分三釐三豪 廣儀伯吳宗莊

田五十頃在滋河南岸 指揮孫續宗莊田三十五頃在

滋河北 指揮劉宗武莊田三十三頃在滋河北 駙馬  
蔡鎮莊田一百六十六頃六分六釐六豪七絲  
在劉指揮東孫指揮西 凡官民地一千八百三十頃七  
十五畝六分三釐二豪七絲 嘉靖九年丈量白地七千  
八百三頃二十二畝二分四釐二豪以白地五畝九分七  
釐八豪二絲七忽折徵糧地一畝於是徵糧民地較洪武  
來增多一畝二分八釐五豪馬厰地僅九十二頃八十一  
畝減舊額百三十餘頃其屯軍地及勲戚莊田皆如舊額  
無增減 萬曆十三年遣安平知縣王訢勘文饒陽徵糧  
地爲數四千九百五十二頃八十二畝二分五釐六豪三

絲二十年據以起科科徵驟增矣二十四年又丈之徵糧  
民地增至五千七百七十九頃一十一畝二分四釐九豪  
八絲而官地皆減於舊額 馬厰地一百三十八頃七十  
四畝三分三釐八豪三絲 屯軍地七頃五十九畝 廣  
儀伯莊田三十四頃七十三畝四分五釐九豪七絲 孫  
指揮莊田二十五頃四十一畝一分五釐三豪 劉指揮  
地十八頃八十一畝三分九釐六豪二絲 蔡駙馬地一  
百三十五頃八十八畝二分五釐一豪蓋萬曆以前田額  
之變遷如此其賦稅之制 夏稅舊額小麥一千八百八  
十八石五斗一升二合九抄六撮七圭後徵一千二百三



言三  
十二石六斗九升八合四勺九抄六撮七圭 秋糧粟米  
二千六百五十一石六斗六合四勺後徵二千七百五十  
五石九升三合四勺九抄二撮三圭 人丁絲折絹三百  
五十疋 農桑絲折絹二百十九疋九尺七寸 穀草三  
萬九千八百三十三束六分二釐三豪 棉花一千九十  
六觔九兩八錢六分 食鹽鈔銀九十一兩 課鈔銀五  
兩六錢二分五釐二豪二絲 狐狸皮三十張此萬曆以  
前未行條鞭時之都數也就雜稅考之乾隆饒陽志稱明  
初各色商稅鈔二千五百九十六貫三百文折徵銀五兩  
一錢九分三釐六豪其後則雜稅銀十兩契稅銀九十兩

當稅銀五十一兩其季世又增益之契稅至一百八十兩  
當稅至九十兩六錢八分八釐其前後盛衰相什伯如此  
田賦徭役可推知也然明代田賦之弊不在民田而在官  
田官田者一曰屯田有軍屯有民屯其在深州所謂南十  
旗者軍屯也衛所之制一百戶領總旗二一總旗領小旗  
五一百戶而有十小旗故曰十旗也北十屯者民屯也洪  
武時遷山西澤潞民分墾河北諸州縣田謂之民屯其里  
社之制土著者以社分里甲遷民分屯者以屯分里甲社  
民先占畝廣屯民新占畝狹故屯地爲小畝民屯領於有  
司軍屯領於衛所於是深州有神武衛地河間衛地武彊

有神武衛中所百戶楊剛屯地饒陽有真定衛後改併神武衛地有  
河間衛地安平有河間衛地定州衛地真定衛地後改併神武衛  
河間三衛屯軍舊在安平諸衛地皆小畝初屯糧貯屯倉給屯丁有餘以供  
本衛其後屯政壞田蕪丁逃而糧額更增於是河間衛地  
四十一頃八十四畝安平既輸糧矣饒陽又重徵之者十  
一頃有奇安平既用小畝科徵矣本衛又以大糧徵之者  
十七頃有奇蓋皆一地兩徵而屯地之困極矣一日賜乞  
莊田明初承元季之亂田輒無主洪武時詔能墾者永業  
不起科所謂無額田也景泰六年戶部尙書張鳳者安平  
人也疏言無額田甲方開墾乙卽告爭宜減則升科畝徵

米三升三合糧一石科草二束少助倉庾塞爭端從之是  
時戶科給事中成章劾鳳壞祖制爲國斂怨其後憲宗時  
太后弟錦衣指揮周彧奏乞武彊武邑無額田六百餘頃  
遣刑部郎中彭韶檢視還言武彊等縣新墾地祖宗時許  
民自占不起科天順二年太監韓諒奏求武彊地五百一  
頃三十五畝英宗皇帝賜諒百頃餘悉予民後廣寧侯家  
人劉聰等數出擾民而諒地已還官乃減輕起科今指揮  
同知周彧又乞前地有司不能明白反增括無糧地七十  
餘頃臣往履畝見其地多磽薄河流數徙斥鹵彌望必數  
畝之地乃得一畝之入祖宗除租賦以勸力農爲此今追

言三  
償馬匹起運糧草斫柴人夫京班皂隸百役繁興歲無空  
日戶無閒人深賴地力稍餘取給朝夕今若依畝量丈奪  
其餘田臣知非死即徙耳戚里勛臣何患不富豈當與小  
民爭尺寸地臣誠不忍奪疲氓衣食增益貴戚奉使無狀  
請伏鈇質疏入上責韶要名下詔獄言官論救得釋而田  
仍歸民欽定續通考按明史韶傳謂以田歸民李森傳謂賜者仍不問二傳不同韶既下獄未必歸民森傳似得其實今考雕邱雜錄謂彭公此疏真貽吾郡人以無窮之利云云據此則田實歸民自是以來賜乞漸廣涇州傅家池莊田今稱五  
窪地者不詳占田人名氏外此若乾清宮莊延慶公主莊  
寧德公主莊皆在武彊廣儀伯吳宗莊指揮孫續宗莊指  
揮劉宗武莊駙馬蔡鎮莊皆在饒陽而安平亦有孫皇親

莊凡莊皆重其租入賈納邸第豪奴侵欺佃民重困饒陽  
萬麻志稱勛戚莊田自蔡駙馬外餘三家視民糧再倍或  
三倍徵之民視為次骨之痛訴於上而不之恤也一日牧  
馬草場洪武初令天下養馬永樂十一年行之北畿欽定  
續通考謂十五丁以下一匹十六丁以上倍之而武彊則  
三戶養一兒馬五戶養一騾馬三年兩駒安平則二丁養  
一兒馬三丁養一騾馬蓋明初役法田一項出丁夫一人  
所謂二丁者有田二頃三丁有田三頃者也凡馬五十四  
設一羣長領之一羣設一馬醫養馬之家各免稅糧之半  
宏治六年太僕寺奏請二年納駒三年閱馬有地五十畝

領一兒馬百畝領一騾馬嘉靖十一年御史陳脩請將真定所屬起倭馬暫徵折色自是有變賣馬價折徵草場子粒之令深州額設種馬七百八十四匹兒馬一百五十六匹騾馬六百二十四匹後裁其半折徵子粒銀一百九兩八錢二釐凡存馬三百九十四匹每歲孳生馬起倭折色一百五十六匹春秋二季解送太僕寺武彊種馬三百七十五匹兒馬五十四匹騾馬三百二十五匹萬厯初變賣解訖每歲倭孳生折色馬五十四匹舊志不言倭解折色據靈壽志種馬變價猶行倭解知為五十四者孳生馬數與額設兒馬數同饒陽種馬六百三十四匹兒馬一百二十六匹牝馬五百四匹二季解孳生馬一百二十六匹萬厯九年徵本色馬四

分為馬五十四匹折色馬六分為馬七十六匹安平種馬五百四十四匹兒馬一百八匹騾馬四百三十二匹萬厯時裁革種馬徵草料銀五百四十兩據靈壽志草料每匹徵銀一兩徵本色馬四十三匹折色馬六十五匹凡折色馬價嘉靖時每匹二十兩萬厯以後則每匹二十四兩解馬之役以大戶一人為之謂之馬頭馬頭尤困每解一馬費至數十金往往罄貲產不足更費此馬政之大略也自種馬未變賣時嘉靖六年武定侯郭勛已奏免諸場放牧悉徵租以充公費於是草場召佃徵子粒矣深州草場十九區今莫能指其處武彊九區曰青蓮廠曰賈村廠曰城角廠曰孫莊廠曰孫村廠

日谷潭廠曰平都廠曰城東廠曰城西廠凡地一百十七頃二十畝七分六釐饒陽十區曰蕪蕪廠在草廬曰龍門廠在廣儀伯莊曰崇教廠在合方曰孝行廠在流支橋曰西城廠在支渦曰清流廠在泥窪泊曰善保廠在馬雲曰丹桂廠在南善旺曰貞節廠在木殿寺曰饒城廠在城北張莊凡地百三十八頃七十四畝三分三釐八豪三絲安平三區曰會渦廠曰唐貝廠曰子文廠凡地二十五頃十九畝五分二釐一豪六絲此皆聽民耕稼而科徵之萬厯以後又加徵焉變賣種馬草料既覈入正賦而牧場復徵官租是一地而兩賦也屯政壞而解馬佃地交困逮乎季

世草場佃戶流轉售鬻不異民田矣此三者皆官田之弊也民田之賦其初稅糧桑絲馬草而已俵馬折色而有馬價變賣種馬而有草料裁減駟遞而有站銀站銀者洪武初設水馬站遞運所急遞舖十里一舖澗州隸真定而領衡水故和樂寺魏泊魏村陳二莊皆設舖舍嘉靖六年真定巡撫議州縣畝出錢十一文解府募駟夫其後三十七年兵部又議裁駟十減四五節其錢糧以輸邊與稅糧并徵澗州舊額站銀五千八百五十一兩六錢三分武彊二千一百三十六兩六錢九分二釐二絲四忽饒陽一千四百四十七兩二分三釐六豪八忽安平一千一百二十兩

八錢二分三釐九豪七絲六忽八微遇閏月皆有加增凡  
 夏稅秋糧馬草站銀馬價草料六者謂之正賦桑絲併於  
 夏稅黑豆花絨併於秋糧皆不別目謹就萬厯年安平饒  
 陽二縣志所載正賦子目可考者列之為表

夏稅表

小麥

闊白棉布

農桑絲絹

起運唐縣派剩各	存學儒	本府豐	起運永	起運京庫
新興倉	縣倉	盈倉	平府庫	巨盈倉
馬房倉	倉			

二百四十六石七斗	二百九十六兩四分	二百八十八兩五分	二百三十四兩七分	一百九十二兩四分	一百三十二兩七分	一百九十九兩	一百五十九兩一分	一百九十九兩	一百五十九兩一分	一百九十九兩	一百五十九兩一分
折二	折二	折二	折一	折一	折七	折三	折三	折二	折一	折二	折一
脚二兩三錢六分八釐	脚二兩二錢八分	脚二兩二錢八分	脚一兩七錢四分	脚一兩七錢四分	脚一兩七錢四分	脚一兩七錢四分	脚一兩七錢四分	脚一兩七錢四分	脚一兩七錢四分	脚一兩七錢四分	脚一兩七錢四分
二	二	二	一	一	七	三	三	二	一	二	一
百	百	百	百	百	百	百	百	百	百	百	百
四	四	四	四	四	四	四	四	四	四	四	四
十	十	十	十	十	十	十	十	十	十	十	十
六	六	六	六	六	六	六	六	六	六	六	六
十	十	十	十	十	十	十	十	十	十	十	十
七	七	七	七	七	七	七	七	七	七	七	七
斗	斗	斗	斗	斗	斗	斗	斗	斗	斗	斗	斗
七	七	七	七	七	七	七	七	七	七	七	七
石	石	石	石	石	石	石	石	石	石	石	石
六	六	六	六	六	六	六	六	六	六	六	六
十	十	十	十	十	十	十	十	十	十	十	十
四	四	四	四	四	四	四	四	四	四	四	四
百	百	百	百	百	百	百	百	百	百	百	百
二	二	二	二	二	二	二	二	二	二	二	二

右饒陽

賦役

記三上

秋糧表

粟米

起運唐縣新興倉	石二十百五千一	折一千八百四十四錢
存留本縣倉	斗二石四十六百三	折一千九百一十三錢
儒學倉	斗八石六十三百二	折一千八百九十四錢
本府豐盈倉	三斗六拾九	折一千九百一十二錢
起運城廂	斗二石六十百一	折一千八百五十一錢
存留關	以萬麻安	平志考之
起運京庫	分六錢八兩九筋六十九千一	折一千九百六十八錢
地畝花絨	微忽絲豪	折一千九百六十八錢

右饒陽

賦役

記三二

小麥

起運浮圖峪倉	斗三石三十四百四	折一千三百五十五錢
馬房剩倉	斗五石三十八百一	折一千三百八十五錢
存留	二百石七斗四升七合五抄	折一千六百五十九錢
起運	錢二兩九折	折一千九百一十錢
存留	以饒陽志	而無匹數
起運京庫	錢五分二兩八十六百一	折一千三百四十四錢
農桑絲絹	錢五分二兩八十六百一	折一千三百四十四錢

右安平

數亦據起存共數分數推而得之

不可復考此表所誌派剩馬房倉

如此至縣倉學府倉分存之數

斗其存留之麥萬麻志但載總數

九錢六分應得本色四百四十三

石應折價二兩二分派剩馬房倉

之麥每石應折價兩五百三十一

運浮圖峪倉折色五百三十一兩

七十七兩四錢九分八釐四豪八

四錢四兩一腳

一百六十兩五錢九分七釐六豪 |

按萬麻志小麥起存八百 |

四錢九分八釐四豪八 |

七十七兩四錢九分八釐四豪八 |

絲四豪八分四錢四兩一腳 |

錢五兩三十八百一折 |

斗五石三十八百一折 |

錢五兩三十八百一折 |

分六錢九兩一十三百五折 |

錢八兩一十三百五折 |

分六錢九兩一十三百五折 |

錢八兩一十三百五折 |

錢八兩一十三百五折 |

錢八兩一十三百五折 |

馬草表

陽 饒

東九十九百五千一

豪三釐一分九錢九兩三十二折

微四絲三豪九釐一分九錢一脚

東八十五百九千六

釐二分七錢五兩六十三百二折

脚二兩八錢九分二釐五絲七忽六

釐八分五東五十三百六千八萬二

豪三釐五分四錢二兩二千一折

脚八兩一分七釐九豪二絲六忽四微

九恒山等

九駟

起運

倒馬關新興倉

供用庫

太倉銀庫

存留

已三三

賦役

三

粟米

起運浮圖峪倉存留

斗九石七十六百一千一

分八錢四兩一百四千一折

絲四豪八釐一分一錢二兩一十脚

三百六十石五斗五升六合九勺  
折二百八十八兩四錢四分五釐五  
豪二絲 按萬曆康熙二志均無縣  
倉府倉學倉分存數目不可復考萬  
麻志起存共一千七百三十七兩八  
錢一分一釐八豪四絲今合起存計  
之止一千七百一兩有奇不知向有  
何款未載 又起運粟米舊志無石  
數以饒陽志考之每石一兩二錢一  
千四百一兩四錢八分當米一千一  
百六十七石九斗

黑豆

起運西

存留

起運京庫

斗六石二十百一

錢三兩六十五折

斗六石二十百一

錢三兩六十五折

分六錢九兩二筋百二千一

絲四豪六釐六分二兩八百一折

右安平

地畝花絨





此六者皆正賦也以萬厯安平志考之 夏稅小麥折色  
 每畝徵銀一釐六豪八絲二忽四微五塵 本色徵銀三  
 豪七忽九微九塵七沙八渺 秋糧粟米折色徵三釐三  
 豪二絲一忽八微六纖二塵五沙二渺 本色徵五豪五  
 絲二忽一纖九塵二沙八渺 黑豆徵一豪七忽九微四  
 纖二塵七沙 花絨徵二豪七忽一微一纖六塵七沙  
 馬草徵二釐六豪八絲一忽一微五纖三塵 站銀徵四  
 釐二豪八絲八忽三微三纖 馬價徵二釐七豪一絲八  
 忽五微五纖 草料徵一釐四絲三忽六微一纖一塵  
 最其大凡蓋安平正賦畝徵一分六釐九豪有奇民未至

甚病也民之病不在賦而在役役民之法洪武初田一頃  
 出丁一人農隙役三十日其後有里甲以上中下五歲均  
 役民亦未為病也中葉以後有均徭欽定續通考均徭之制不詳所始明史食貨志言正統初以舊編力差銀差當丁糧之數則其制當在英宗前也有里甲靈壽志里甲之制自洪武以來皆按月輪甲謂之見年嘉靖中里甲日就困累始議徵銀均徭  
 有三日銀差日力差日聽差里甲有三日額支日待支日  
 雜支凡此六者謂之雜辦  
 銀差表

戶部

起運京府留本府鉅	廣盈庫夫	天師葺壩上倉起運京庫人存留鉅盈庫在京酒醋
庫鹽鈔盈庫鹽鈔	草脚夫	草脚夫
二折脚閏二折脚閏	一銀	一銀
萬四三加萬四三加	一銀	一銀
	百二折脚	一折
		兩

賦役

<b>平安陽饒</b>					
兩三脚	兩十六名五	兩百三名四十二	自柴京	兵部	
分四兩五加閏	錢四兩四十脚	錢五兩六十七名九	隸薪班		
	無	兩十名一	兵弓城五		
分八脚	兩十名一	分八脚	夫館會		
忽六絲九毫九釐九分三錢八加閏		錢六兩一十四	館同		
	無	兩二脚	自直京		
兩六頭一	兩八十頭三	兩八十四頭三	隸堂班		
釐八分四脚	釐四分四錢一脚	釐四分四錢一脚			
錢二兩一十名二	兩二十九百三名七	兩二十九百三名七	夫柴擡	工部	
分二錢三兩四脚	分二錢九兩三脚	分二錢九兩三脚	司都		
不饒料膳係	兩十五	八七八八九二八三	司水		
同陽與司營	錢四脚	忽絲豪釐分錢兩十百	司屯		
分四錢六兩九十	忽絲豪釐分兩七	忽三絲七毫六分六錢五脚	司田		
豪四釐六分九錢一脚	忽二絲七毫六分六錢五脚	忽二絲七毫六分六錢五脚	褲胖		
錢五兩六十副一十	兩五十四副十三	兩五十四副十三	鞋襖		
關價脚	錢五兩一脚	錢五兩一脚			
錢五兩七張五十	兩五十張十三	兩五十張十三	皮狸狐		
釐五分七脚	分八錢一脚	分八錢一脚	夫斫山易		
五九八六一	四七二二四五六	四七二二四五六	柴廠州		
錢兩十百千	錢兩十百千	錢兩十百千			
釐六分一錢五兩三十脚	釐九分一錢二兩六十脚	釐九分一錢二兩六十脚	夫柴順		
錢一兩二百一	錢六兩二百一	錢六兩二百一			
豪八釐六分一錢八脚	豪八錢九脚	豪八錢九脚	書主山易		
錢四兩四名二			算事廠州		
錢二兩一加閏			車瓶曲協		
錢四脚	兩十五	錢六兩七十二	價鐔陽濟		

貫一十二百四萬二		貫五百九千二	
釐二分四錢八兩十四折	忽六絲三毫七釐六分二錢三脚	分一錢八兩五十	絲八毫四釐六分六錢
忽八絲二毫七分三錢四兩三加閏	貫一十二百四萬二	豪五釐七分一錢八兩三	貫五百九千二
	豪二分四錢八兩十四折	分一錢八兩五十	分一錢八兩五十
	關價脚	豪六分	豪六分
忽六絲三毫七分三錢四兩三加閏		豪五釐七分一錢八兩三	豪五釐七分一錢八兩三
不饒夫鼻層名一			
兩二十銀		名	名
兩一加閏		兩二十名	兩二十名
名一		兩十名	兩十名
兩十銀		兩八名	兩八名
絲三毫三釐三分三錢八加閏		兩八	兩八
		匹十五	匹十五
		兩五十七百	兩五十七百
		錢四兩	錢四兩
		匹百	匹百
		兩十七	兩十七
		豪五釐七分八錢一	豪五釐七分八錢一
同數陽饒與			



力差表  
力差二邑蓋同萬曆安平志成於萬曆七年與饒陽小異者饒陽志據萬曆二十年以後也

平安	陽	饒	子門院察府本	錢四兩四十名二
			子門院察各	錢二兩七名一
			子門縣知	錢四兩四十名二
			隸皂堂直	錢二兩五十名一
			級斗倉備預	錢八兩八十三名四
			夫轎損	兩百三名十三
			子禁監看	兩二十七名六
			快馬	兩百二名十
			壯民	兩十六百三名十五
			夫燈	錢八兩八十二名四
			兵舖	兩二十三一名六
			手水沱呼	兩四名四
			壯民城看	兩十六名十
			隸皂遞接	兩十六名十
			手鼓吹	兩六十三名十
			馬遞走	兩二十七百六十六
			子門	兩六名一
			隸皂	兩六十三名五
			子門	兩六名一
			隸皂	錢八兩八十二名四
			壯民盜捕	錢四兩四十名二
			子門	錢六兩一十二名三
			級斗	錢二兩七名一
			子庫	錢二兩七名一

簿主  
 史典  
 官捕巡  
 學儒

以上力差表

聽差者禮部坐派麻日黃白紙價及祭祀牛犢之用饒陽十五兩  
 安平三十兩無他款故不列表凡銀力聽三差謂之均徭銀

額支表  
萬曆安平志額支銀八十四兩一錢五分三釐四豪不載子自就康熙志錄其僅存者後待支仿此

平安	陽	饒	本府	儒學	鞭春	桃符	各衙門盤	協濟	儒學	修理	孤老
			丁糧	歲貢	土牛	查審錄	真定	丁	卯簿		冬衣
			盤費	生監	花杖	冊紙張及	縣	紙張	文廟	花布	
			公宴	門神	決囚花紅	糧					
			錢四分四豪	錢一兩六分三釐	錢一兩二分	錢一兩二分	錢一兩二分	錢一兩二分	錢一兩二分	錢一兩二分	錢一兩二分
五兩	五兩	五兩	五兩	五兩	五兩	五兩	五兩	五兩	五兩	五兩	五兩
五兩	五兩	五兩	五兩	五兩	五兩	五兩	五兩	五兩	五兩	五兩	五兩
十兩	十兩	十兩	十兩	十兩	十兩	十兩	十兩	十兩	十兩	十兩	十兩
五兩	五兩	五兩	五兩	五兩	五兩	五兩	五兩	五兩	五兩	五兩	五兩

賦役



萬厯安平志優免地徵一分九釐六豪四絲四微六纖八渺正管排甲地徵二分七釐五豪九絲四忽一微四纖六塵五沙八渺優免地止科正供排甲地兼徵雜辦數目與此異  
民所病者不在出銀而在應役見年解戶諸役被簽者家立破萬厯初李恩寵知涇州請於真定知府免簽庫役一名願歲納銀十七兩其事甚細微而州民感之立碑頌德足知簽役之為害矣其供億之苦不在額賦而在代編代編者劉淇堂邑志以為起於嘉靖因州縣駟遞那移損補代他縣加編明非正額也李恩寵在涇州嘗力爭止饒陽租銀六百兩不代恩寵於賦役最盡心如十屯錢糧徵納不前恩寵請存本州給俸工又若斗子庫子紙戶夫馬皆均調其役麩糊不派小甲書手飛灑里甲冗費皆革絕

之惠政多可述而免庫役止代租二事尤著云當是時涇州代編最重萬厯四年男子孟彥環劉自然王瑀李名石環等詣闕上言國家定制則壤成賦起存錢糧均徭差役悉循黃冊地畝不容輕重臣所居州舊額站銀五千八百五十一兩六錢二分嘉靖四十一年并涇曲陽諸邑請丈地均田或十三四畝或七八畝或四五畝折作一畝畝以故不及額臣州履畝覈丈額溢於舊府據縣冊增派臣州站銀三百餘兩及四十五年并涇阜平曲陽饒陽諸縣民又各以應納站銀推臣州代徵凡為銀二千六十七兩曲陽又自以額派載運車價推臣州代納為銀五十兩臣州

言三  
斫柴夫銀舊二千五百五十六兩運費八十五兩近年驟  
加一千八百二十四兩運費六十兩有奇不知更代何縣  
辦納州有傅家池莊田一區爲田三百三頃五十一畝立  
石作界所謂五窪地也額定徵銀九百十兩五錢四分隆  
慶三年府檄定州去任知州張某覈此田不循地勢曲折  
止取方正侵鄰邊民田六十九頃六十一畝以爲餘田增  
多銀二百八兩有奇考州舊額銀力聽三差嘉靖二十年  
以前歲徵銀二千餘兩今加至一萬一千四百一兩臣等  
赴懇巡按事下道府覈實謂宜超豁因循至今疲民重困  
橫遭追逮伏望皇上勅都察院下撫按官提調冊籍查除

歸正冒死以聞疏上天子可之於是溪州所減豁者  
銀一千七百六十二兩五錢二分二釐 五窪餘田二百  
八兩八錢四分 夏稅秋糧五百四十兩 團操快手三  
百二十兩 斫柴抬柴夫一千二百五十二兩四錢 馬  
步奇民兵二千四兩八錢 曲陽車價五十兩 民壯一  
百五十兩一錢 坐營軍伴四兩 協濟眞定縣牌夫九  
十六兩六錢 眞定知府管糧通判皂隸工食一百八兩  
眞定府看監禁卒三十六兩 凡減豁十二事最爲銀  
六千六百六十七兩三錢七分二釐以萬厯六年爲始州  
人刻石以紀其事其後驟增遼餉三百萬天下田賦畝加



九釐而不及畿內八府崇禎三年復加三釐畿內惟順天  
永平不加餘六府則畝加六釐得他省之半饒陽舊志紀  
其數共加一萬三千三百十二兩有奇他邑蓋略稱是此  
明一代田賦徭役之大略也外此則有鹽法變更不常其  
利病於民者尤鉅河北之鹽自宋太祖時悉除權禁聽人  
貿易官收其稅每一觔過稅錢一文住稅錢二文均之兩  
稅蓋緣地多斥鹵五穀不登惟刮鹽煎之以納二稅故罷  
權許通商而徵其稅所謂兩稅鹽錢也宋史食貨志載河  
北末鹽通商之地凡二府二十州九軍深其一焉慶厯時  
議權河北鹽張方平以爲河北有兩稅鹽錢而又權鹽是

再權也爭止之其後章惇又請權之蘇軾曰軾在餘杭見  
浙民以犯鹽得罪歲歲萬餘而莫能止姦民以兵仗護送  
數百人爲輩吏士不敢誰何北人悍於淮浙平居椎剽爲  
姦一旦權鹽其禍未易一二數也遂止其後屢權屢罷終  
宋之世金源氏權貨之目鹽爲稱首世宗嘗言鹽官出巡  
巡捕人私懷官鹽所到求賄不如意則出已所懷誣指人  
私於是大定二十八年勅置巡捕使秩從六品滄鹽巡捕  
使二員其一置於深州元自憲宗立提舉滄清深鹽使所  
世祖時改立宣撫司提領滄清深鹽使所卽後之轉運司  
也又於滄清深各立鹽司司有令從七品有丞從八品及

成宗乃罷滄清深三鹽司明初長蘆鹽場二十二而海盈場置於深州有鹽課司一員武彊有煮鹽地十頃歲徵鹽六十觔折銀二釐爲銀十二兩饒陽則鹽竈戶歲輸銀一百二十兩扛解二兩四錢皆不行商鹽其後深州鹽場移於衡水衡水復移之鹽山而鹽禁起矣成化五年巡鹽御史林誠疏言深州海盈等場陸路遼遠商人不支鹽鹽觔堆積請以二大引分爲四小引議價折徵布解庫邊布之法自是始也商鹽既行民間私煎禁之甚嚴錢糧爲州嘗力爭於大府乞弛鹽禁是時饒陽知縣楊東山亦以邑困商鹽教人煎鹵輸課悉罷諸商嘉靖四十五年巡鹽御

史李文績言真定廣平等府地多鹹鹵居民刮土煎燒私鍋不下四百餘納官之銀約三百餘兩鉅鹿一縣私鍋百餘稅銀百餘兩他若冀州饒陽衡水隆平廣宗曲周等縣習以爲常乞委廉幹官逐一清查如鹹味厚鍋多應令附場編課豁除地糧味薄鍋少仍舊嚴禁於是深冀二州武彊饒陽武邑棗強衡水皆無商鹽衡水志稱民竈皆得熬煎以供糧差是也隆慶三年商鹽又至饒陽知縣羅名士力爭止之武彊行商鹽一百引至萬曆元年知縣劉梓請停商鹽歲納課六十兩惟安平舊行商鹽二百二十引官爲派散春放鹽秋取價久之鹽商挾賄交通上下市井但

言三上  
三  
儉乘機車利弊如蝟毛而鹽雜沙土不可食官責鹽價嚴  
過兩稅又有額捕私鹽一萬四千觔歲以入官萬厯九年  
知縣馬應壯請免行商鹽未及行以譴去十年知縣李時  
芳初下車遂力成之并汰入官私鹽徵課一百五十兩解  
納長蘆運庫縣民如出膏火刻石紀之然鹽院文書止稱  
暫免不爲永例縣徵鹽課又往往失期會至二十一年商  
鹽復行如故知縣何翌上言巡撫略曰安平僅十五里歲  
額徭編視富饒大邑呼沱屢決民多離竄舊奉憲令依深  
州饒陽等七州縣事例聽民煎鹽歲納鍋稅流民稍稍還  
自萬厯二十一年商人王祿揭呈本院照舊派賣商鹽已

而商人杜美道等備奉憲牌坐派長蘆官鹽一百引責縣  
俵散驗勛追價仍禁私煎伏維責民行鹽不便有六聽民  
煎鹽厥有三利本縣灾疲財力具殫逋負丁糧尙艱輸納  
官又責行商鹽使按月受鹽不時追價窮苦灾黎奇零小  
戶何由息肩不便一也境內鹽直甚輕勛止二文可用禾  
麥市易商鹽直重勛需六文又非眞鹽半攪沙土今令民  
去輕就重舍眞食假雖刀鋸日加執不得行不便二也商  
人徒以本縣道里近便運輸顧以其鹽行之產鹽之鄉價  
賤之所必至壅塞無術疏通不便三也本縣撮土爲鹽乃  
民間自然之利今顧塞之而行商鹽無窮之害與利除害

之謂何不便四也日中交易當順民情不聞強抑民所不願官法不行又况商人藉名官引挾帶私鹽舊引未行新鹽繼至散鹽之日官有押單叫號催比之徒私有出店看錢扶秤之輩皆挾商執蠶食疲毗不便五也及至期限少逾商人巧詞控懇謂民不行坐其官長謂官不行罪其吏役上下畏罪狼狽張皇不便六也若夫煎鹽之利抑又可言民立灘鍋歲有課入其利在國煎鹽餘息以完丁糧催科不煩差賦無缺其利在官以鹽易米搖手可得事畜贍足不至流徙其利在民行鹽則有六害煎鹽則有三利利害顯箸宜決從違今商鹽到縣已七八月一筋未鬻前月

召集人戶諭令受鹽百姓在庭叩頭瀝血具云本身錢糧尙不能納復追鹽價何以聊生又言四鄰州縣并納課銀惟獨安平不蒙恩例當時面雖誚讓心實痛之伏望俯賜矜裁曲鑒民隱開灘鍋之禁例豁長蘆之引目仍依例納課國稅民生兩利交便巡撫令如裂議鹽院怒之將勾攝追問會運司覆議安平準納鹽課官鹽遺額加派通州自萬厯二十三年爲始歲納課銀一百五十兩縣民止許自煎食鹽貿易本土越境興販即便禽治官吏縱容併罪之箸爲令甲方萬厯二十一年王祿請行安平鹽時饒陽商鹽亦至知縣王之紀爭止之崇禎初商鹽又至御史田唯



八十一畝九分一釐二豪四絲 充餉  
 地四項十八畝一分一釐三豪五絲  
 國朝順治時一萬五項四十畝五分一釐三豪五絲  
 清丈減一百八十一項二十九畝 撥補安州減  
 文安減三項六十八畝八分八釐 凡減七  
 百八十八項八十二畝五分四釐二豪四絲  
 康熙時一萬一百八項六十畝六分八豪七絲  
 民地投充減五十一畝 隱漏自首增四十五項二十五  
 畝四分一釐五豪二絲 清丈隄圈增五十項十二畝六  
 分 歸併河間衛增二項二十八畝 文安退賣增二項七十畝 學院學田增  
 三項三十五畝八釐 凡減五十一畝增一百三項七十一畝九釐五豪二絲  
 雍正  
 正時一萬一百十三項六十畝四分七釐八豪七絲  
 首報開  
 項九十九畝  
 八分七釐  
 乾隆時一萬七百八十八項五十一畝八分九釐六  
 豪八忽  
 開墾增七畝八分七釐四豪九絲八忽 安州退賣增二十八項九十七  
 畝四分五釐 代徵安州增五百七十四項八十七畝二分一釐二豪四  
 絲 代徵文安增九十八畝八分八釐 凡增  
 六百四項九十一畝四分一釐七豪三絲八忽

科徵等則表

安州風土記卷三下

地	等畝	數	徵	則
行差地	九千四百九十三項五十四畝二分一釐九豪九絲八忽	二分五釐六豪一絲八忽六微四沙	二塵三埃六渺六漠八湖	
寄莊地	六百七項六十三畝四釐二絲 賦役書六百七項七十二畝四釐三 絲與舊志不同	二分七釐五豪八絲二微四纖	七沙九塵八埃一渺六漠八湖	
代徵文安地	九十八畝八分八釐	二分四豪四絲二忽六微三纖五沙	七釐八豪九絲一忽二微 米一升	
文安退賣地	二項七十畝	九合三勺九撮九圭		
歸併河間衛地	二項二十八畝	二分二釐六絲一忽九微二纖九沙	九塵三埃六渺二漠八虛五澄七清	
安州退賣牧地	二十八項九十七畝 四分五釐	賦役書照安州科則徵一分八釐	二豪七絲七忽九微一纖一沙九塵	
代徵安州牧地	五項二十二畝六分八釐 代徵糧 不代徵租	六埃 與五窪南十旗北十屯同 今依舊志		
代徵安州子粒	三百三項五十一畝五分	一分八釐二豪七絲七忽九微一纖 一沙九塵六埃		

已三下

賦役

地卽五窪地北

十屯地

此及下南北旗屯地五百六十九頃六十四畝五分三釐二豪四絲內安州民姬越自種十八畝不代征租

今奏銷科徵冊征六分三釐九豪九忽一沙八埃二渺九漠五湖皆兼租銀科算下南北旗屯同

代徵安州

九十七頃二十二畝九分三釐二豪四絲

徵糧同子粒地今冊征五分三釐九豪九忽一沙八埃二渺九漠五湖

代徵安州

一百六十八頃九十畝一分

徵銀同子粒地今冊徵八分三釐九豪九忽一沙八埃二渺九漠五湖

開荒充餉地

四頃十八畝一分三釐三豪五絲四分

徵銀同子粒地今冊徵八分三釐九豪九忽一沙八埃二渺九漠五湖

學院學田地

三頃三十五畝八釐

穀一斗

科徵總會表

地	攤丁	原額丁銀 八千五百	耗羨	每兩 加一錢二分	地閏	每畝加六豪 三忽八微七	丁閏	每兩攤七 釐九豪四
	四十二兩四錢九分四釐七豪八忽五微二纖	匠價 銀二十二兩九錢	分	分	纖七塵五埃寄莊絲一忽一微七地加六豪四絲六忽纖八沙五塵八二微三纖五塵七埃埃二渺一漠二七渺代征安州地虛七澄四清			

糧

二萬七千一百二十五千六百十五兩九千三百七十六百九十八兩二百十五兩四錢	六兩七錢五分七釐錢六分六釐二豪九十九兩二錢三錢六分七釐一分八釐四豪二	三豪五絲二忽九微絲二忽三微六沙八六分二釐五	四纖六沙三塵五埃塵九埃一渺四湖九豪	三渺九漠八湖四虛四澄二清九淨七	三澄六清六淨四途途
------------------------------------	------------------------------------	-----------------------	-------------------	-----------------	-----------

凡丁糧正耗爲銀三萬六千五百一十一兩九錢八分六釐

一豪四絲五忽二微五纖三沙二塵四埃六渺三湖三虛

七澄九清六淨一途 閏加銀九百十三兩七錢八分六釐

釐二豪八絲六忽六微二纖一沙七塵七埃九渺二漠四

湖二虛九澄四淨八途 米四石四斗二合六勺五抄七

撮二圭 穀三十三石五斗八合

武彊

田畝

明季原額二千九百三頃八十五畝六分三豪

五畝八分七釐 農桑絲地九十六頃六十二畝八分七釐 鹽劬地十頃 馬廐地五十頃三十八畝 牧地六十六頃八十二畝七分六釐 乾清宮莊地八十九頃八畝三分一釐三豪 延慶公主莊地八十一頃六十三畝四分八釐二豪 寧德公主莊地一頃九十七畝九分五釐 充餉地二十七頃二十二畝五分三釐三豪 備邊地五分 神武衛地二百三十 六頃十三畝三分二釐五豪

國朝順治時二千四百四十二頃三十畝二分五釐二豪一絲

民地投充減六頃八十一畝八分八釐 無主荒地除三十一頃八十三畝七分 撥補滿城 墾增二頃九畝三分三釐 凡減四百六十四頃六十九畝九分一釐增三頃十四畝五分五釐 康熙時二千九百頃四十三畝五分八豪四絲九忽

勸墾自首增二十一頃九畝五釐六豪三絲九忽 滿城退邊增十六頃五十畝一分三釐 滿城退賣徵糧增四百九頃五十四畝二分 學院學田增十頃九十九畝八分七釐 凡增四百五十八頃十三畝二分五釐六豪三絲九忽 雍正時二千九百二頃四十七畝八分七釐二豪四絲九忽 開墾增二頃四畝 三分六釐四豪

科徵等則表

地	等畝	數	徵	則
行差地	二千一百一頃六十二畝四分五釐四豪三絲九忽	五分八釐三豪四絲五忽三微八	纖二沙九塵九埃四渺七漠	
寄莊地	二百十六頃九十六畝一分九釐四豪	六分七釐四豪四絲五忽二微三	纖八沙一塵四埃四渺七漠	
退回投充地	五頃三十畝一分五釐	五分八釐三豪三絲六		
隱占額外荒地	一頃五畝二分二釐九豪一絲	忽七微一纖一沙四塵		
開墾額外荒地	四十六畝二分			
農桑絲地	九十六頃六十二畝八分七釐七釐二豪七絲八忽八纖			

賦役

已三下



鹽 勛 地 十 頃	四分一豪三絲七忽二微一沙一塵
新墾額外荒地	一頃七十七畝三分五分
河 灘 地	十四頃三十七畝八分九釐一豪二分七釐
備 邊 地	五分
屯 荒 地	十六頃九十二畝三分八釐四豪
滿城退賣寧德公主更名地	一頃九十七畝九分五釐
滿城退賣延慶公主更名地	八十二頃六十三畝四分八釐一豪
滿城退賣乾清宮更名地	八十九頃八畝三分二釐三豪
自首三等更名地	三十三畝
二分四釐四豪	
滿城退賣馬廠地	五十頃二十八畝
二分三釐一豪五絲二忽	
滿城退賣牧地	六十六頃八十二畝七分六釐三分二釐六豪七絲八忽九微四纖

滿城退賣神武衛地	百三十六頃十三畝三分三釐五豪	八釐
學院學田地	十頃九十九畝八分七釐四分五釐一豪六絲	

科徵總會表

地 糧	攤丁	原額丁銀二千一百七兩二錢一分	耗羨每兩地	加一錢二分
	錢	門銀二兩五分 匠銀五兩八錢五分	地	閏
	閏		丁	閏

凡丁糧正耗為銀二萬一百六十九兩九錢八分八釐五豪

賦役

六絲三織一塵五埃三渺八漠一湖八虛七澄六清六淨  
閏加五百一兩五分四釐三豪七忽八微六纖五沙九  
塵九埃六渺一漠五湖三虛二澄三清三淨  
饒陽

田畝

明季原額五千三百九十頃十八畝六分三釐八豪二絲  
民地四千九百七十頃九十九畝 馬廠地九十三頃四十一畝二分一釐三豪三絲  
牧地四十五頃三十三畝一分二釐五豪 廣儀伯吳宗地三十四頃七十三畝四  
分五釐九豪七絲 指揮孫績宗地二十五頃四十一畝一分五釐三豪 指揮劉宗  
武地十八頃八十一畝三分九釐六豪二絲 駙馬蔡鎮地一百三十五頃八十八畝  
二分五釐一豪 神武衛屯地五十三頃四十二畝七分四釐  
河間衛地十一頃二十五畝 河間衛花果地九十三畝三分  
國朝順治時四  
千九百八十五頃十八畝六分五釐六豪三絲 民地缺額減十  
八頃十六畝七

分四釐三豪七絲 撥補河間減八十九頃二十五畝九分九釐三豪三絲 撥補肅  
寧減三百二十九頃三分四釐四豪九絲 肅寧退回馬廠增三十二頃三十六畝四  
分 撥補文安減九十三畝三分 凡增三十二頃三十六  
畝四分 凡減四百四頃九十九畝九分八釐一豪九絲 康熙時五千二百  
八十八頃五十一畝四分六釐六豪五忽 新開河於增二十頃十  
增八頃四十七畝四分五釐二絲 清查肅寧漏退馬廠增七頃五十六畝一分八釐  
五豪 河間退回增四十二頃二十二畝七分九釐七豪六絲五忽 肅寧退回增二  
百二十七頃三十七畝一分八釐三豪六絲 改併正定衛增一頃七十七畝四分  
加撥河間減五頃十六畝四分六釐七絲 文安退賣增九十三畝三分 凡減五頃  
十六畝四分六釐七絲 凡增二百八  
頃四十九畝二分一釐六豪四絲五忽 雍正時五千三百三十一頃一  
畝六分三釐八豪五忽 河間退賣增三十頃十八畝九分六釐七豪 肅寧  
五十畝一分 乾隆時五千四百三十二頃四十五畝四分六釐八豪  
七釐二豪 開墾增一頃七十六畝二釐三豪 河間退賣增二十一頃二十八畝  
三絲五忽 四分三釐六豪 肅寧退賣增四十九頃三十九畝三分七釐一豪三  
絲 凡增七十二頃四  
十三畝八分三釐三絲

右饒陽田數與賦役書不同以學院田租單志謂無地畝故不入數雍正乾隆時河間退賣及代徵田畝賦役書失載今依單志補

科徵等則表

地等畝	數	徵則
行差地	四千八百五十二頃四畝二分二釐二豪八絲	三分五釐三豪八絲二忽五微六纖三沙三塵七埃
寄莊地	一百二十六頃	四分七豪二絲八忽八微一纖八沙八塵七埃
河間退賣牧地	一頃四十七畝六分六釐	
肅州退賣馬廠牧地	一百十四頃十六畝八釐五豪	三分七釐一豪八絲二忽七纖一沙
代徵河間牧地	九頃八十四畝九分五釐二豪地已退賣糧未改歸故代徵糧	
河間退賣漏查天畝地	五頃十六畝四分六釐七絲	

河間退賣小畝牧地原無大小河間改尺

四頃五十九畝七分三釐九絲五忽	二分五釐四豪四絲二忽
代徵河間小牧地	七頃九十畝八分四釐五豪地已退賣缺原撥七十五畝六釐五豪三絲五忽糧未改歸
河間衛退賣神武衛地	二十一頃七十四畝
代徵神武衛地	二十三頃六十九畝五分一釐五豪舊志退賣浮原撥二畝九釐一豪糧未改歸
河間退賣屯地	一頃二十五畝
代徵河間屯地	十頃二畝九釐一豪舊志退賣浮原撥二畝九釐一豪糧未改歸
改併正定衛地	一頃七十七畝四分
文安退賣河間衛花果地	九十三畝三分
廣儀伯更名地	三十四頃七十二畝四分五釐九豪七絲
孫指揮更名地	三十五頃四十二畝一分五釐三豪二分一釐七豪八忽八微八纖三沙六埃

劉指揮更名地 十八頃十一畝三分九釐六豪二絲  
 蔡駙馬更名地 三百三十五頃八十八畝二分五釐二豪  
 四分五釐六豪八忽八微八纖三沙六埃

學院學租地

百三頃十畝六分三釐九絲單志本無田畝  
康熙時初立學田捐輸租銀官吏編入徵冊亦未攤租入地至今以為民病

二釐四豪

充餉銀

十六兩九錢二分八釐九豪

備邊銀

一百二十二兩六錢七釐

二項實無地畝於民地四千九百七十六頃內每畝攤銀二毫六絲三微六沙五塵九埃四漠五湖乾隆時新墾不攤後攤八分八釐五豪九忽六微六纖一沙二塵一埃三沙五漠九湖一虛三澄二清六淨八遠三巡

科徵總會表

地

攤丁 原額丁銀四千九百五十四兩九錢五分  
 匠銀十七兩一錢

耗羨每兩 加一錢二分

地閏 每兩行差銀加七毫六絲三忽六微五纖九沙四塵六埃 寄莊地加八豪七

丁

糧

一萬九千二百八十四兩二十兩六錢二千八百八十七兩三百八十八兩一百五十四兩二錢十五兩二錢四分九分四釐八豪五錢七分九釐八豪錢三分九釐七豪二分六釐三豪五絲六釐七豪三絲七絲二忽二微四纖九絲五忽四微六纖三絲五忽四微四忽二微八纖四沙忽五微二纖一沙八沙二塵六埃八七沙一塵七埃四沙纖二沙九塵九沙六塵八埃七沙六漠五塵八埃五沙五漠八湖九澄九清五漠二湖五虛三清四漠五湖三澄一漠四湖八虛八淨三巡 一淨八遠六巡 清三淨 七淨四遠

閏

凡丁糧正耗為銀二萬六千三百二十九兩五錢七分七釐四豪八絲七忽八微一纖五沙五塵四埃二渺一漠四湖八虛一澄七清九淨八遠九巡 閏加五百四十三兩六錢五分九釐九豪八絲六忽七微二纖七沙五塵九埃七渺一漠五虛七澄五清四遠

安平

田畝

明季原額六千二百一十一頃四畝九分七釐一絲

民地五千二百五十七

三畝六分九釐 馬廐地十二頃七十畝 牧地十二頃四十畝 孫皇親莊地六頃五十一畝四分七釐一豪 河間衛地四百三頃九十六畝二分一豪三絲 定州衛地四百六十五頃十五畝九分五釐二豪 神武衛地八十六頃七十一畝四釐一豪 開荒充餉地十六頃十畝五分三釐三豪 備邊地一頃七十六畝八釐一豪八絲

國朝順治時五千四百二十七頃三十六畝六分四釐

二豪一絲二忽

民地投充減二十五頃五十五畝七分七釐四豪 撥補河間等縣衛減二百六十七頃七十二畝三分四釐二絲 撥補河

間減三百七十二頃九十五畝九分四釐九豪七絲八忽 撥補安州減十四頃五十七畝一分 撥補文安減七十五頃二十四畝九分四釐八豪 撥補唐縣減二十七頃六十二畝二分一釐六豪 凡減七百八十三頃六十八畝三分二釐七豪九絲八忽 康熙時六千二百九十四頃

九十五畝二分四釐三豪七絲六忽

投充退還增二十二頃九十五畝七分七釐四豪 新增隱漏

自首一百八頃十二畝五分六釐二豪六絲六忽 歸併河間衛增二頃四十七畝七分 河間等縣退賣衛增二百六十七頃七十二畝三分四釐二絲 河間退賣增三百四十四頃六十畝三分九釐一豪七絲八忽 文安退賣增二頃四十七畝七分 唐縣退賣增二十七頃六十二畝二分一釐六豪 安州退賣徵糧增十四頃五十七畝一分 文安退賣徵糧增七十二頃五十畝 學院學田增七十五畝 義田增三頃七十七畝八分一釐六豪 凡增八百六十七頃五十八畝六分一豪六絲四忽

乾隆時六千三百六十八頃五十二畝五分三釐五豪七

絲六忽

開墾增五十六畝六分六釐 河間退賣增八頃二畝六分 代徵河間增

五畝七釐四豪 凡增七十三頃五十七畝二分九釐二豪 嘉慶時六千三百五頃二十七畝八

分八釐五豪七絲六忽

水衝沙壓減十三頃十四畝六分五釐

右安平田數內撥補文安合退賣及退隨徵糧計之尚短二十七畝二分四釐八豪蓋文安隱漏未退矣

科徵等則表

地	等畝	數	徵	則
行差地	四十九百七頃八十七畝八分五釐五豪	二分九釐七豪七絲八忽七微九	織七沙六塵八埃	
義田	三頃七十七畝八分一釐八豪	三分四釐三豪八絲七忽一微六	織二塵一埃六渺八漠	
寄莊地	二百一十二頃一分八釐五豪	八釐二豪一絲一忽五微八纖二塵		
河間衛地	三百八十九頃二十二畝二分七釐四豪二絲八忽	一分五釐		
自首河間衛地	二頃二十七畝六分四釐三豪			
隱漏河間衛地	十四頃七十三畝九分九釐七豪二忽	一分八豪五絲一忽一微八纖四沙八塵三埃七渺		
皇莊更名地	六頃五十一畝四分七釐一豪	三分五釐八豪		
定州衛地	三百六十四頃七十八畝一分五釐八豪			
自首隱漏定州衛地	十九頃六十一畝四分九釐九豪五絲			
文安退賣定州衛地	七十一頃五十五畝			
安州退賣定州衛地	十四頃五十七畝一分			
河間退賣地	十三頃三畝四分四釐八豪			
定州衛地				

地	等畝	數	徵	則
新增自首民地	三十五頃四十八畝七分三釐二豪一絲六忽	三分		
充餉備邊地	十七頃八十六畝六分一釐四豪八絲	三分三釐二豪三絲九忽		
馬廠牧地	二十五頃十畝			
神武衛下地	二十二頃三畝八分九釐八豪五絲	一分三釐四豪八絲一忽七微		
神武衛上地	十五頃五十二畝八分一釐二豪九絲三忽	二分六釐六豪九絲		
自首神武衛上地	九十六畝三分八釐九豪	分七釐七豪九絲九忽四微		
神武衛中地	二十六頃二十畝三分三釐五絲七忽	分七釐七豪九絲九忽四微		
神武衛下地	四頃一畝三分四釐八豪	五釐四豪二絲五忽		
唐縣退賣神武衛下地	八頃四十七畝八分六釐一豪	一分三釐二豪五絲		
河間退賣地	四頃十五畝四分八釐	一分九釐六豪一絲一微八纖		
補神武衛地	七頃二十九畝五分一釐	四沙八塵二埃七渺		
河間改歸代徵神武衛地	二頃四十七畝七分	二分四釐四絲二忽六微三纖五沙		
歸併河間衛地	二十九頃三十四畝三分九釐五豪			
自首歸併河間衛地				

賦役

代徵溪澤撥 補安州地	四十四頃六十五畝七釐四豪	一分六釐三豪三絲一忽
新墾升科地	五十六畝六分六釐	九微一纖一沙九塵六埃
新增歸併	十一頃四十四畝	七釐八豪九絲一忽二微 升九合三勺九撮九圭 米一
河間地	七十五畝	八分
學院學田地	七十五畝	

科徵總會表

糧地

攤丁	原額丁銀 四千四百	耗羨	每兩加 一錢一分	地閏	代徵溪澤 撥安州地	丁
一萬八千二百三十三兩三千七百七十四兩二千四百六十六兩	九十七兩三錢九分六分	代徵安州地	加一釐四豪二絲	一忽一微一纖八	新墾升科地	一萬八千二百三十三兩三千七百七十四兩二千四百六十六兩
七錢九分九釐二豪六錢七分七釐九兩五錢六分七	代徵河	一忽一微一纖八	新墾升科地	一忽一微一纖八	河間地	七錢九分九釐二豪六錢七分七釐九兩五錢六分七
絲六忽三微二纖八沙豪七絲四忽五纖九	攤義田不攤	新墾升科地	一忽一微一纖八	新墾升科地	學院學田地	絲六忽三微二纖八沙豪七絲四忽五纖九
一塵三埃九渺八漠八四沙六塵二埃七		新墾升科地	一忽一微一纖八	新墾升科地	代徵溪澤撥	一塵三埃九渺八漠八四沙六塵二埃七

湖四虛 外義田銀十渺八漠三湖五虛  
一兩二錢五分九豪六三澄三清九淨五  
忽二微二纖四沙二塵 逐四巡七移  
六埃六渺八漠八湖

凡丁糧正耗為銀二萬四千四百二十二兩九錢三分四  
釐二豪四絲三微二沙八塵七渺七漠一湖九虛三澄三  
清九淨五遠四巡七稜 閏加四百七十六兩七錢四分  
七豪八絲九忽七微一纖三沙七塵九埃二渺四漠四湖  
五澄三淨五遠二巡八稜 米二十二石九升五勺二抄  
五撮六圭

起運表

大清會典凡州縣經徵錢糧運解布政使司候  
部撥用日起運

記三下

賦役

州縣深 州武 疆饒 陽安 平

經	三萬七百六一萬六千五百一十四百二萬一百二十七兩一錢百二兩三錢三十二兩二分十八兩五分四分九釐五三分八釐四五釐四豪三絲二釐五忽三豪八絲五忽豪一絲九忽一忽一微二纖微八纖二沙二微五纖三八微八漠一一沙四塵八埃八塵七渺七沙二塵四埃湖八虛七澄五渺三漠二湖漠一湖九虛六渺三湖三六清六淨	六淨一遠
制	虛七澄九清	二淨一遠二巡淨五遠四巡七稜

閏	八百一兩二錢四百十六兩七四百二十七兩三百六十一兩六九分七豪二絲錢六分二釐六三錢九分八釐錢七分八釐九豪四忽四微二纖豪九絲七忽八六豪七絲七忽五絲九忽七微五一沙七塵七埃微六纖五沙九六纖九沙八埃纖三沙七塵九埃九渺二漠四湖塵九埃六渺一七渺八漠八湖二渺八漠四湖五二虛九澄七淨漠五湖三虛二九虛五澄八清澄六淨五遠二巡八遠	加
存留表	大清會典凡州縣經徵錢糧留本地支給經費日存留	八稜

事	龍亭歲修	原	額	沿革	革今	額	閏加
州縣	異同	一兩	康熙十七年減五錢				

賦役





州判俸	門子一名	自隸六名	馬傘夫二名	吏目俸	典史俸	門子一名	自隸四名	馬夫一名	學正俸	教諭俸	訓導俸	齋夫六名	膳夫二名	門斗五名	院	本府經麻司俸
州	州	州	州	州	州	州	州	州	州	州	州	州	州	州	州	州
六十一兩八錢九分六釐	七兩二錢	四十三兩	十四兩四錢	三十一兩五錢二分	三十一兩五錢二分	七兩二錢	二十八兩八錢	七兩二錢	三十一兩五錢二分	三十一兩五錢二分	三十一兩五錢二分	七十二兩	四十兩	三十八兩	三十六兩	二十四兩
二十二年減	十五年裁	二十年復	二十年減	二十年復	二十年復	二十年減	康熙十五年增	康熙十五年裁	康熙十五年復	康熙十五年復	康熙十五年復	康熙十五年復	康熙十五年復	康熙十五年復	康熙十五年復	康熙十五年復
四十五兩	六兩	三十六兩	十二兩	三十一兩五錢二分	三十一兩五錢二分	六兩	二十四兩	六兩	四十兩	四十兩	四十兩	三十六兩	三十三兩三錢三分	三十一兩六錢	二十四兩四錢	七十三兩
五錢	三兩	一兩	一兩	五錢	五錢	二兩	五錢	五錢	一兩八錢	一兩八錢	一兩二錢	一兩	一兩	一兩	一兩	一兩

走	遞	馬	時憲書	清軍同知門子二名	先農壇夫二名
深	州	武強	陽	州	州
二十四匹	四百八十	九匹二百	八十八兩	八兩	三兩
乾隆	二十五	年減	乾隆二十一年減	乾隆二十一年減	乾隆二十一年減
七匹	一百二十四兩	六錢二分三釐	五豪五絲	三匹四十九	兩七錢六分六
十兩三錢八分	四釐四毫六絲	二忽一微九纖	九沙九塵九埃	九虛九澄九清	七淨
一兩	一兩	一兩	一兩	一兩	一兩

草料

平安

二十四匹	雍正	六匹	八兩四錢六分
五百七十一	十一年	一百一兩五錢九分九釐	九絲九忽九微九纖九沙
六兩	年減	錢九分九釐	九塵九埃九渺九漠九湖九虛九澄九清七淨

舖兵

二十名  
八名  
十六名  
二十六名

州  
武  
饒  
安

一百一十兩	四十八兩	九十六兩	二百五十六兩
-------	------	------	--------

咸豐八年減

四十八兩	四兩	十九兩二錢	二兩六錢	三十八兩四錢	三兩	六十二兩四錢	五兩二錢
------	----	-------	------	--------	----	--------	------

右驛站

廩生

州  
武

二百八十八兩	二百九十二兩
--------	--------

康熙二十二年減

九十六兩	八兩	六十四兩	五兩三錢二分	三十三兩三錢
------	----	------	--------	--------

廩生

縣

穀三石五斗八合

嘉慶六年

四十九兩六錢七分	一毫二絲九忽二微
----------	----------

學租

社師束修

安饒

二十四兩七錢六分九釐	六兩	十一兩二錢五分	九毫六忽二微二纖四沙二塵六埃六渺六漠八湖
------------	----	---------	----------------------

年設

三百二十四兩	二十七兩	一百四十四兩四錢	十兩七錢	三百六十兩	三十兩	二百七十八兩	三十三兩五錢
--------	------	----------	------	-------	-----	--------	--------

孤貧口糧

冬衣布花

州  
武  
饒  
安

二百五十九兩錢	一百一十四兩錢	二百八十八兩	二百六十四兩	四十八兩	九兩七錢六分	十二兩	三十五兩四錢
---------	---------	--------	--------	------	--------	-----	--------

右師生廩膳

乾隆三十	四年增	六年減	六年增	六年減	六年減
三百二十四兩	二十七兩	一百四十四兩四錢	十兩七錢	三百六十兩	三十兩
二百七十八兩	三十三兩五錢	二十五兩五分	四毫一絲	十兩八錢五分五釐	六毫一絲一忽
二十七兩	三十三兩五錢	二十七兩八錢三分	四釐九毫	二十九兩二錢二分	六釐六毫四絲五忽

賦役

鄉飲酒禮二次

州

十二兩

康熙五年

裁十二兩  
復十兩

右孤貧口糧

右一款凡一年一辦

貢生旗匾

四十兩

康熙五年減

二兩五錢

右一款凡二年一辦

會試盤費

十八兩

康熙

六兩

舉人坊價

八十兩

熙

二十六兩六錢六分  
六釐六毫七絲

進士坊價

一百兩

二

三十三兩二錢三分  
三釐三毫四絲

武舉旗匾

十兩

十

三兩三錢三分三釐  
三毫三絲

武進士旗匾

二十兩

六

六兩六錢六分六釐  
六毫六絲

武闈州

十兩

年

三兩三錢三分三釐  
四毫

入簾

武饒

減

一兩六錢六分六釐  
六毫七絲

公宴

八兩

年

二兩六錢六分六釐  
六毫七絲

會試膳錄  
書手一名

十六兩

減

五兩三錢三分三釐  
三毫三絲

右七款凡三年一辦

右文武帶辦

租米州

四石四斗二合六勺  
五抄七撮二圭

徵

存倉廩

芝麻州

辦解一石六斗三升  
一合二勺

右

存留本色

辦解

嘉慶四年改於一兩六錢二分  
存留項下支價釐二毫

賦役

右存留價銀辦解本色

存留改歸起運表

事目	州縣	原	額裁	革
萬壽正日冬	州	十五兩	康熙十六年裁	
至撰表		十二兩		
進表盤費		五兩		
春牛送神桃符酒席		二十兩	十五年	
修理監倉		十兩	順治九年	
修理察院		十二兩	雍正十一年	
看守察院夫二名		三百五十兩		
過往供應	州	二百兩	順治十四年	
管糧通判俸	安	四十八兩	嘉慶二十四年	
管關通判	州	六十四兩八錢	順治十六年	
書辦八名		五十七兩六錢		
步快八名		二十兩		
正定府桌圍傘扇		十四兩		
正定府燈夫		五十四兩四錢		
定轎傘夫七名	武	八十六兩	九年	
州快手十二名	饒			

道	州	縣	額	年
道自隸	安	饒	八十六兩	十二年
清高知	武	饒	十兩	
修宅			六十四兩	
濬河			十二兩	
紙張燭油			三十兩	
修宅家伙			二十兩	
迎送傘扇			十兩	
書吏十二名			一百二十九兩六錢	
燈夫四名			二十八兩八錢	
屬			十二兩	
州判書吏一名	州		十二兩	
吏目書吏一名			七兩二錢	
典史書吏一名			七兩二錢	
學官			七兩二錢	
馬草料			二十四兩	
考試試卷花紅	州		三十兩	
	縣		二十兩	

右俸工工料 賦役

記三下

驛站工料	恒山驛黑豆	鄱城驛黑豆	西樂驛黑豆	協濟	恒山等	九驛草	損	驛
州	武	饒	安	饒	州	武	州	武
五千一百一十二兩二錢六分四釐一絲二忽	二千三百三十六兩八錢九分二釐二絲四忽	一千四百四十七兩二分三釐六毫八忽	一千一百二十四兩八錢二分三釐九毫	六十一兩五錢	十二兩二錢五分	三十八兩五錢五分	五十八兩一錢	五十六兩三錢
三百兩二錢	六十七兩六錢五分	一千八百九十兩八錢六分五釐三毫	一千一百一十兩五錢八分六釐六毫	九十九兩七錢九分七釐一毫	五十六兩七錢八分七釐六毫一絲二忽	七十五兩九錢三分八釐六毫九絲	一百六十四兩一錢五分三釐七毫	三百兩
一百六十兩	二百六十兩							
康熙七年	十四年	十年	七年	十四年	十四年	十四年	十四年	雍正

夫三十六名	接四名	遞六名	皂十二名	赫十名	朝覲造冊	朝覲盤費	會試公宴盤費	鄉試賓興盤費	順天鄉試	貢院供給
安	州	武	饒	安	州	縣	州	州	武	饒
三百六十兩	二十四兩	三十六兩	七十二兩	六十兩	五兩	五十五兩	二十五兩	六十兩	九十六兩	七十八兩
									五十四兩	四兩
正三年					右驛站				右文武帶辦	右五款凡三年一辦
						順治十四年	康熙十四年	十五年	十五年	十五年

已三下

賦役

右文武帶辦

右五款凡三年一辦

存留沿革表

原額	原額開加	歷年裁減	開裁	今額	今額開加
九千六百二十七兩九錢九分	九千六百二十七兩九錢九分	七千六百二十七兩九錢九分	六千六百二十七兩九錢九分	二千四百七十七兩九錢九分	二千四百七十七兩九錢九分
十八兩七錢二分八釐一毫一絲	十八兩七錢二分八釐一毫一絲	十四兩七錢二分八釐一毫一絲	四分四釐五分	兩五錢七分	錢九分五釐五分
豪一絲二忽三忽	豪一絲二忽三忽	豪五絲二忽	絲八微三淨	四釐六絲	豪六絲二忽一微九纖九沙九
五千三百兩三百八十二兩八錢九分	五千三百兩三百八十二兩八錢九分	二千八百九十二兩八錢九分	二百九十八兩八錢九分	一千四百九十二兩八錢九分	八十四兩二分
八錢七分八厘九毫四絲	八錢七分八厘九毫四絲	十二兩六錢二分九釐二毫三絲	兩六錢一分	十八兩五錢九分一釐	錢九分一釐
七忽	七忽	豪三絲六忽	絲三忽	四分四釐一毫一絲	六豪一絲
六千八百九十三兩九錢九分	六千八百九十三兩九錢九分	五千七十九兩九錢九分	二百七十九兩九錢九分	一千八百八十八兩九錢九分	一百十三兩
十五兩八錢四分一釐二毫二絲	十五兩八錢四分一釐二毫二絲	兩三錢三分	兩五錢二分	十一兩二錢八分八釐	八錢八分八釐
一分六釐二毫七絲三忽	一分六釐二毫七絲三忽	八釐七毫三絲	二釐四毫一絲	四分五釐五毫六絲	六釐六絲
豪七絲八忽七微	豪七絲八忽七微	絲六忽	絲二忽九微	豪四絲二忽七微七纖五沙	七微七纖五沙

安 平

六千四百八十三兩八錢一分  
 九兩一錢二分四釐八分二釐二錢四分八釐四錢七分一釐兩八錢七分八釐一毫二絲  
 七釐五毫二絲七豪七絲一忽三豪九絲一忽六豪四絲一忽釐一豪三絲五九忽九微九虛  
 六忽八微 六纖七沙 八微 六纖七沙三淨忽 九澄九清七淨

昔陸清獻有言萬麻條鞭視成宏前實倍蓰天津旅順兵  
 餉又初定條鞭時所無今失於裁汰余讀康熙安平志天  
 津水陸兵餉銀乃二百七十二兩有奇旅順則二十五兩  
 有奇耳一縣賦入以大萬數此何足為有無凡 聖清之  
 制去明之甚弊焉耳小小者間亦遞增明世饒陽民田畝  
 徵銀三分三釐二毫四絲三忽二微五纖九沙今增至三  
 分五釐三毫八絲二忽五微六纖三沙三塵七埃安平民  
 田畝二分七釐五毫九絲四忽一微四纖六沙五塵八渺

今增至二分九釐七豪七絲八忽七微九纖七沙六塵八埃其故何也明之折色馬每馬折銀二十四兩順治二年增爲三十兩明之胖襖袴每一副折銀一兩五錢順治三年增爲二兩七錢明之花絨每觔折銀九分順治十二年增爲一錢九分此三者皆覈入正賦故畝加二釐許矣明世民田有優免者止徵正供其行差田乃兼徵雜辦順治十四年令優免田與行差田一例起科而康熙中安平徵額視順治又增多三千六百四十兩有奇起運之數增多九千五百五十一兩有奇賦法異於明代者如此自初定天下分遣御史循視土田是後隱匿自首荒田開墾隨世

迭增明世彭韶所稱餘田有司寢寢檢括矣蓋洪武時天下田八百四十九萬餘頃弘治後失額太半萬厯時開方丈之乃得七百一萬餘頃我朝順治時則止五百四十九萬餘頃康熙時六百七萬餘頃雍正六百八十三萬餘頃乾隆七百八萬餘頃先後括田僅略等萬厯舊額今通一州計之順治後所增七百餘頃耳大氏皆舊時失額田取之間里豪猾之家田額既定其後堤園沙灘不可耕之地及逃匿故絕之戶糧賦缺額責償吏胥挪移填補各屬多有而武強則各社空額糧賦由知縣承納者凡五十六兩四錢而近畿自順治初有撥補之令撥補者距京五百里內民田爲八旗人指圈則以旁州縣故明時官田屯衛田償之命曰撥補於是安州圈地以涇州撥補三



百三頃五十一畝滿城園地以武彊撥補百一十七頃二十畝河間肅寧文安園地以饒陽撥補四百十九頃十九畝而安平亦撥補河間安州文安地三百七十一頃三十一畝乾隆饒陽志載其制曰撥補之地糧輸官租輸主皆赴受補之縣納之其後田主退賣則徵糧不徵租或改歸代徵則移租不移糧其制頗紛拏矣田額異於明代者如此所謂攤丁法者田出賦丁出役此古制也蓋徵丁自漢始至唐收其庸入兩稅此攤丁所由昉宋沿湖南馬氏有身丁挂丁諸名明分三等九則自一錢至於九錢其後衛丁仍分九等而民丁一以下下則折準丁徵一錢及康熙

五十二年詔是後滋生者不賦箸爲令雍正二年始以丁賦攤入糧額故稱地丁并地糧丁役爲名也先是有工部額外匠價銀有門產銀至是隨丁并攤凡州所屬徵地糧銀一兩攤丁賦匠價門產銀二錢七釐二絲六忽八微一纖九沙二塵八埃二渺七漠三湖有閏月則加七釐九豪四絲一忽一微七纖八沙五塵八埃二渺一漠二虛七澄七清謂之丁閏自攤丁未行沿明制十年一造黃冊康熙四年止不造令五年一審丁至五十二年州管內人丁十九萬八千六百十八

州八萬四千五百四丁武彊二萬七百九十五丁饒陽四萬九千一百一十八丁安平四萬四千二百一丁

爲銀二萬九千七百三錢九分及攤丁時攤者僅一萬六

千四百六十九兩有奇餘皆減豁寬大之恩至矣自後丁賦既定而編審仍行至乾隆三十七年乃止徵丁之制異於明代者如此夫明之夏稅秋糧田賦也其均徭里甲則役法也既通爲正賦矣而又徵丁是再役也及丁攤於地以爲經制錢糧不可擅動於是別有差徭之費斂之民間則一役再役而未有已蓋有司權宜之爲非 國家之制然也自 國初有鄉兵守城之役裹飯往來更休遞上順治十二年安平知縣許守仁議令丁科錢三文僦在城居民應役凡八十八名康熙十五年滇粵用兵萑苻竊發議增城馬二十四匹知縣胡宣令丁加一文以給芻秣初饒

陽賦役編在下則順治二年大吏以城未殘破擬改上縣知縣劉世祚力請仍舊百姓賴之而武彊在順治時猶沿明季之弊賦斂無藝康熙七年知縣李模涖任凡私徵雜派爲民累者一切罷之武彊民如出湯火也陳宗石者檢討其年弟也以康熙二十五年任安平始裁城馬於是丁減二文又出俸錢製羊皮腓襖衣城者當是時外修戰守之備製紅衣礮車取榆棗槐材安平凡百五十一章內治皇居建天穹之殿開館纂書籍安平運白堊車七兩梨材中書版者四百五十事胡宣故循吏以私錢代民僦車于襄勤公巡撫直隸諮訪州縣民利病宗石條七事以上

于公報曰狐皮白堊車已入告礮車軍所急不得以小邑無巨木爲請他徭役行次第上言狐皮者明土貢 國初盡蠲餘物獨狐皮尙存及于公奏入乃改解折色而深州有桃貢饒陽有綢貢綢藍絳二色各二十五匹道光中奏裁桃貢而饒陽綢則同治六年知縣李傳猷言於總督劉公長佑奏請停貢云當康熙時宗石所陳七事其一曰飛差支應于公疏稱郡邑備車馬黠夫役無額設錢糧者也自康熙時已有之有司徵錢糧有耗羨私爲已利間取以應役 天子爲耗羨不可聽州縣私取予雍乾之世數議之久而後定悉取入司庫州及武饒皆正銀一兩加耗羨

一錢二分安平正銀一兩加耗羨銀一錢一分既入司庫少以給州縣命曰養廉是後飛差乃盡仰民力乾隆時饒陽知縣單作哲爲政廉平先是役隸催科多需索姦欺作哲改用滾單令保正傳諭而弊革差徭車馬出自里社胥吏苛派作哲借車馬於富家官給芻秣不累貧民民又歲斂千金僱募鄉勇守城作哲悉罷遣之酌留壯丁十六名官給糧餼然徭役之弊不能盡革也道光初御史蔣雲寬條奏均減徭役大吏下其事州縣議之知州張杰議以爲宜均大差除雜差略曰故事每歲 巡幸木蘭謁 東西二陵繕治橋道供帳車馬出庫錢給之往時大吏嘗面奏

不資民財力而 行在所諸色供具不報部者謂之外銷  
司道派州縣州縣派里社各不用文書往來授意而已其  
徵斂縣縣異法謂之大差或以門戶或以牌甲或以村莊  
或以牲畜馬牛驢或紳三民七或紳不辦事不公平謂宜  
一依攤丁法均之地畝畝歲出銀一分直隸田七十萬頃  
歲可七十萬大差得二十萬足辦矣境內州縣三班輪直  
三年而周水旱偏災度次輪替此章一定苛斂包納侵欺  
挾制諸弊立絕又如州縣私徭謂之雜差巧立名色不可  
勝紀前時耗羨歸公州縣無私入猶可藉口今 詔書錢  
糧平餘雜稅存剩行牙津貼鹽當規禮悉許取用用已足

矣私徭何爲請一切禁絕不宜宿萌牙愚民幸甚愚又聞  
湖南衡永諸郡市鹽半雜沙土私鹽因之充物河南汝光  
亦然請依山西成案聽食近地所產鹽其引課攤入地丁  
正賦 國民交便幸察幸察 國朝漢州所屬行長蘆綱  
鹽綱鹽額引時有增改漢州舊額三千引後增至四千六  
百五十四引武彊舊額六百引後增至一千二百八十二  
引饒陽舊額二千八十五引後增至三千五百五十八引  
安平舊額一千五百引後增至二千七百七十七引  
每引爲鹽二百  
五十觔加增五十觔課銀  
五錢六分六釐四豪二絲其課稅商人自納不領於州縣吏然漢州  
地斥鹵刮土成鹽綱鹽行則嚴禁私鹽犯者杖一百徒三

年乾隆時知州尹侃請寬小販之禁依江南現行例販私鹽百觔以下枷責發落然百姓終以私煎爲便故杰因論均徭及鹽法云杰旣爲此論於是分州境村莊爲三班輪替供大差又下令曰州署廨雜差派自民里吏房派上京膳錄車戶總房派酒車送安州租銀車三月南關廟會雜戲所需車禮房派署廨雜戲所需車又派貢桃丁夫解送試卷丁夫兵房派委員往來車官左右親戚幕下客往來車官出行行李車又派馬草豆刑房派人犯車工房派砵車炭車柴車瓦磚木車又派學使者按試所需丁夫脩理署廨監倉丁夫倉房派米車又派馬麩豆提牢房派遞解

過境人犯車凡所派車馬丁夫馬草豆均折準緡錢官收一吏索十吏入一民出百隸役追呼豪強侵漁爲害甚大州事稀簡官節二三免累吾民什伯爲民父母何憚不爲嘉慶二十五年 詔書州縣私用煤米草豆薪柴及委員所需車馬不應科派民里敕嚴禁頃總督部堂劄令覈議減徭宣上恩德吾職也今後雜差其永裁革先是新官上任則里社爲之供具命曰填宅費民錢多至千金若數百金及乾隆時知州尹侃言於總督方恪敏公請勒石禁止及杰裁雜差亦勒令於石其後官不能支諸徭復借助於民各以村之上下出錢助役謂之幫差也三屬縣差徭之

法各循其故武彊饒陽以村莊上下爲斂安平以牌甲斂  
雖非經法然不可驟更同治十二年謁 遵化陵是時謁  
陵典禮曠十歲未舉吏胥請依張杰村莊輪替故事知  
州吳汝綸以爲杰之說以均徭於畝爲最善今斂錢仍以  
村莊上下爲率非杰本意所謂上村下村率用故籍村莊  
變易不常而籍不改法不公平於是稽之徵糧畝冊履畝  
均徭民便之後遂爲永式云他雜稅者 國初定制止稅  
房地牲畜牙帖三事康熙用兵增釭麩及猪羊花煙油線  
等稅其後釭麩之稅復弛康熙安平志房地稅舊額銀七  
十七兩五錢康熙十六年增至百兩牙帖稅舊額銀十八

兩四錢八分康熙時遞增至二十七兩九錢九分牲畜稅  
舊額銀八兩五錢五分康熙時遞增至十一兩九錢七分  
猪羊花布煙油線絲稅康熙元年始定額銀十七兩七錢  
八分五釐後增至二十四兩八錢九分四釐當帖稅無定  
額凡稅遇赦免徵乾隆饒陽志房地稅額徵銀九十三兩  
五錢牙帖稅額徵銀三十三兩七錢二分牲畜稅額徵銀  
三十六兩三錢四分五釐花布油煙稅志云舊時百物皆稅乾隆元  
年裁惟在城花布煙油有稅  
額徵銀四兩七錢一分當帖稅無定額而乾隆州志安平  
牙帖稅減爲十五兩一錢二分饒陽牙帖稅減爲三十二  
兩六錢四分州及武彊各稅皆無定額惟牙帖稅州徵銀

四兩七錢一分武彊徵銀四兩四錢同治九年賦役書則各屬雜稅皆無定額矣今吏部爵秩書載雜稅之制州三百五十五兩武彊百三十九兩饒陽二百六十四兩安平三百五十二兩蓋據每歲冊報紀其約數而已非額也如饒陽近歲冊報止一百六十三兩他屬可知也凡稅法直銀一兩者取三分咸豐九年安平民張繩武等以浮收訟於布政司遣官結正每稅三分別徵解費三釐契尾每紙徵制錢五百文凡市買房地由布政司給照照有正副副照解司以驗合稅數正照粘於契後故謂之契尾勒石縣廳以為永式酒稅不常徵自康熙時嘗徵缸麴已而旋廢及同治九年復徵之溪州報酒酤三家稅銀三十兩初令官為徵解其後改令酒家自納自正

供有丁糧雜派有差徭市廛有稅取民之制盡此矣麻載以來吏賢者亦頗往往講明養民之法其大者為倉儲次則留養雍正畿輔志載溪州預備倉在州治內迤東武彊在縣治南饒陽三倉一在縣治南二在縣治北別有義倉五區乾隆饒陽志云城隍廟陳家莊小堤留楚曲凡五區萬厯二十二年知縣王之紀建安平官倉在縣治西預備倉在治東學倉在明倫堂北別有社倉三區康熙安平志云角邱子文傳莊萬厯十六年知縣王訢建此皆明代故蹟 國朝倉儲之制有三一日常平倉溪州在州廨東西額儲穀一萬八千石康熙時定額一萬八千石乾隆九年改定四萬石至十三年仍定為一萬八千石乾隆十三年存米七千八百七十七石穀一萬五千九百二十六

石豆三百八十二石武彊在縣門內額儲一萬四千石

康熙時定額一萬一千二百六十石雍正時改定一萬四千石乾隆三年改定一萬六千石十三年仍定為一萬四千石乾隆十三年存米六

千石穀一萬四千二百二石饒陽在縣廨東西額儲一萬

四千石

康熙時定額一萬石雍正十年改定一萬四千石乾隆三年改定一萬六千石十三年仍定為一萬四千石乾隆十三年

存米五千二百十七石穀二萬三千百七十石安平在縣

廨東南額儲一萬四千石

康熙三朝改數均與饒陽同乾隆十三年存穀一

萬八千二百二石凡溢額米穀均令易銀解司一日社倉

始於雍正三年至乾隆十三年涇州積穀七千一百五十

七石武彊一千五十二石饒陽三千二百二十六石安平

二千六百二十二石社倉無倉其穀均附常平一日義倉

始於乾隆十一年涇州十二倉東南曰榆科倉食六十村

曰西景明倉食二十六村曰傅家池倉食五十村曰陳二

莊倉食六十村曰磨頭倉食三十一村西南曰魏橋倉食

七十六村曰王家井倉食四十一村曰孫老人屯倉食二

十三村西北曰穆村倉食三十一村曰唐鳳倉食四十二

村東北曰辛村倉食三十一村曰北劇村倉食三十四村

其穀九千八百八十二石武彊四倉東南曰辛莊倉食七

十二村西南曰拜口倉食六十一村東北曰小範倉食四

十七村西北曰堤南倉食六十五村其穀二千二百四十

一石饒陽九倉正東曰呂漢倉食十九村正西曰白池倉



食二十六村曰張平倉食二十六村正南曰同岳倉食二  
十一村曰鄒村倉食十九村正北曰孔店倉食十七村東  
南曰留楚倉食二十七村東北曰千名倉食二十村西南  
曰宋莊倉食十四村其穀六千九百十三石安平六倉東  
曰尹官屯倉食三十四村西日子文倉食四十三村西北  
曰崔令倉食三十六村正北曰會渦倉食二十三村東北  
曰義門倉食四十三村西南曰角邱倉食三十二村其穀  
四千二百三十五石凡義倉皆方恪敏公下教建立者其  
制視州縣幅員廣狹均其道里擇中為倉使旁近村落四  
面而至倉成為之畝以上世所稱畿輔義倉畝者也恪敏

公既為義倉又令郡邑皆立留養局深州舊有五局在城  
者為東街在鄉者為大馮營王家井陳二莊西堡疇皆傍  
大道以養他州縣之流移者及方公令下知州尹侃增十  
局有倉之村皆有局留養有倉十二村王家井陳二莊已有局故新增止十局買回撥補安州  
馬廠牧地六頃八十九畝七分三釐六豪二絲侃以奉錢買一頃九十五畝六分一釐六豪二絲貢生侯璘買一頃監生于贊臣買一頃二十畝周德王妻袁氏買五十五畝七分八釐六豪舉人張英發種光祖趙智侯業燼副榜貢生趙登薰拔貢生趙德儀生員劉福星郝麟張志聖武舉人張象若等買二頃十八畝三分三釐四豪士民又輸地五十八畝九釐四  
豪則本村之無告者皆有以振救之馮維龍三畝一分五釐在馮家營監生楊炳文十五畝在宋家莊高敬十畝在大張霍樊氏六畝四分四釐四豪在郝村蘇氏遺地十一畝在刁馬莊馮廷錦入官地六畝七分在曹莊生員張大紹入官地五畝八分在粟科侃  
又買回安州地六頃五十八畝三分為書院田租道光元

年知州張杰以併於留養局侃時十五局鄒雲城繼侃任  
又增一局於南關其後十五局皆廢惟南關局尚存武彊  
四局西關南關堤南小範其後西關之局移入城中今小  
範堤南并廢惟城關二局存其經費乾隆時知縣張述孔  
籌銀百兩署知縣姚德文籌一百九十兩皆歲取二分之  
息不足用則官補之饒陽自乾隆十六年知縣范鎔立東  
關小堤留楚三局得銀五十兩制錢一百二十五千文月  
取息二分二十年知縣周天度增呂漢千名張平三局以  
廢廟地二頃二十五畝充入之歲得租穀四十一石安平  
自城內西關及白沙莊黃城中左角邱凡六局乾隆時經

費二百金蝕於鹽商光緒二年知縣王家瑞輸銀二百兩  
月息二分以充用又有安徽休甯監生程仁恩者字竹溪  
輸制錢二百五十千文家瑞遂增一局於學宮南街云此  
皆承方恪敏公之緒而爲之者也記曰人存政舉恪敏公  
薨留養雖尙相與矜持其名倉儲則皆浸壞嘉慶二十一  
年知州凌泰交改脩倉於城西北隅而紳士訓導李崇馨  
亦重葺榆科之倉是後鄉社諸倉弊甚則運穀於城倉及  
道光初那文毅公爲總督興復義倉是時涇州十二倉多  
已圯知州張範東蔣兆璠先後重葺七倉與吏目王朝輔  
等勸民積穀得六千七百九十二石武彊得二千二百七石兵

燹之後又皆耗焉同治十年錢敏肅公爲布政使復脩方  
公倉制知州吳汝綸言於公曰不可復也且又擾民公曰  
何也汝綸曰其積也視有餘者而箕斂之不從則威之其  
儲也責之倉正耗減則取償焉其散而復斂也則早莫敦  
率之借而不還還而息不足則勾攝而敲朴之是虐政也  
且安得如許善人而任之俄而侵牟剝蝕當奈何故曰擾  
民也方公當 國家全盛上下交足名器貴重故入穀二  
百石給九品三百石八品四百石以上七品今民無蓋藏  
名器濫殷富之家或軍功或入貲亡慮已四五品服從方  
公舊法不足示風厲改法則格於吏議故曰不可復今用

兵之後仍歲水旱民氣未蘇旦夕不自保何暇顧數年之  
後他人之急而爲之備竊謂當今之務惟安於無爲而時  
有以休息之爲可復義倉不便錢公曰子之言然於是溪  
州遂止不復其後今東河總督任公道鎔爲布政使又下  
教積穀知州朱靖旬集穀萬石以倉皆廢壞分藏於富民  
之家又十餘年錢公之子湖耆來爲知州乃建倉三十六  
楹名之曰盈億倉取前朱靖旬所藏於富民之穀萬石者  
悉以納之倉中其倉經始光緒二十三年落成二十五年  
凡用制錢二萬七千九百餘緡蓋規模闕敝一行省百餘  
城所爲倉厍未有能及之者也其詳有碑記具金石篇中

安平豐備倉在城隍街光緒十五年知縣鄭驥創修存穀一千一百九十七石六斗存積穀經費京錢八千五百緡留養之惠視義倉又加小矣尹侃有言義倉與常平倉相輔者也留養局與養濟院相輔者也養濟院 國家定制其孤貧名額衣糧銀數具存留表中自 國朝以來脩葺是院者康熙時則安平知縣陳宗石蘇乾隆時則饒陽知縣單作哲饒陽有二院均在安阜門外一乾隆四年建一明代舊院隆慶時圮於水萬曆十八年知縣閔宗舜復脩乾隆十一年單作哲再脩之同治時則署知州游智開蘇為尤著而候補知縣王福謙代理是州增額外孤貧四十七名以私錢給口分後皆仍之此皆仁惠君子之所有事其他因事施濟廩載多有非

國家制度所繫故不具



馬毋得在孔子廟燹飲宴工役造作貯官物廟田所出錢糧供春秋上丁朔望祀事學官月給糧廩訓誨後進講習道統務使成材所謂聖旨碑也其刻在宋御贊碑陰大德十一年有神川孫諧者勒篆文杏壇二字於安平學謂金党懷英所書其父尹青社時自闕里摹得者此諸碑並具金石志中其文詞不關學校之興廢蓋三縣廟學其記並云金季燬於兵至元代皆有碑獨州學則明以前無可考謹畧具至元以來訖光緒脩造故迹爲譜

廟學脩造年表

年號

深州

武彊

饒陽

安平

元世祖至元七年									
十九年		知縣岳德潤立廟塑先聖先賢像							知縣石抹山住教諭李曜建大成殿李曜鑿階庭塑孔顏孟十哲像
二十二年		圯于水							
二十三年									
二十四年									
三十年									
成宗元貞二年		達魯花赤貫實赤知縣周宗魯作新廟							
大德元年									
六年									
八									

學校

知縣石抹山住教諭李曜建大成殿李曜鑿階庭塑孔顏孟十哲像  
 主簿李思義建明倫堂  
 達魯花赤帖木赤建賢廊廟門  
 知縣史玉繪七十二賢二十四儒及鄉賢像  
 達魯花赤教化知縣蔣舉仁置禮器  
 達魯花赤鐵木答兒知縣馬惟良主簿孫

年	順帝至正年	明太祖洪武七年	八年	成祖永樂十年	十二年	二十二年	代宗景泰年	憲宗成化年	孝宗弘治十年
	知州朱瑛脩廟在故州城西南隅	知州蕭伯辰創立廟五楹于新治	知州李高改作在城東	知州尤瓚韓儒先後	知州郭篤大脩之大	知州郭篤大脩之大	知州郭篤大脩之大	知州郭篤大脩之大	知州郭篤大脩之大
	重脩有碑見賈如式記今佚其年	知縣夏安禮王思道先後脩建舊志佚其年	知縣左良弼更立廟學	知縣施惠吳鳳鳴先後脩	知縣曹文通脩始立	知縣曹文通脩始立	知縣曹文通脩始立	知縣曹文通脩始立	知縣曹文通脩始立
	元末廢毀				知縣劉用脩舊志佚其年用二年任	知縣張幹脩			
	祖敬重脩大成殿鄉賢堂講堂齋廊								

武宗正德年	三年	十六年	世宗嘉靖年	十一年	十二年	二十二年	三十五年	穆宗隆慶年	神宗萬曆年
知州李鴻拓廟前地			知縣張籍姚瀉劉沛然馮衷先後脩	知縣姚瀉作名宦鄉賢二祠歐陽暉為碑記	知縣楊衷濟泮池作三橋歐陽暉為碑記	知縣劉梓脩	知縣劉梓脩	知縣劉梓脩	知縣劉梓脩
知縣宋銳脩			教諭李應元脩		知縣張仲老脩並禮器百十三事有二碑				
			知縣陸載脩並建泮池橋	知縣楊允脩兩廡按允在文中後	知縣趙文中脩啓聖祠敬一亭	文中又脩博文約禮二齋	知縣郭學書脩		

記四

學校

三





二十五年	知縣陳宗石脩又建講學亭縣人侍讀吳本植脩尊經閣舉人武韓脩營聖廟斬閻然為碑記
二十八年	知州李天培脩明倫東西六齋
三十一年	縣人御史張星注兄弟其脩之不資眾力
世宗雍正五年	知縣李俊脩
十年	知州徐綬學使普吳應棻脩移崇聖祠
十二年	知縣黃嘉謨脩大成殿 嘉謨脩明倫堂又縣人監生張璠脩名宦鄉賢祠失其年月附注于此
高宗乾隆三年	知縣單作哲造廟前宮牆
十三年	知縣沈璇脩兩廡名宦鄉賢祠

二十六年	知州鄒雲城脩有碑記
仁宗嘉慶十四年	知縣王子音脩用錢五百萬有碑
宣宗道光元年	教諭梁遵誥脩崇聖祠
九年	知縣彭定澤脩
十年	知縣霍慎行大脩之費七千餘金
十八年	知州李德脩州人戶部左侍郎趙盛奎為碑
十九年	知縣趙強始脩
二十三年	知縣曾貫之落成教諭饒大源置禮器
穆宗同治七年	州判張映樞訓導張爾榮脩學正張德潤拓廟西墻地

記四

學校

五

今上光緒廿年

言四

知縣汪寶樹脩崇  
聖祠戟門

州故城廢學有朱瑛志作英誤所列碑明初學校格式也其文云洪武二年十月左丞相宣國公奉旨集臺省部官議學校格式十一月中書省禮部尚書議上詔在所學校鑄之碑其法凡府州縣學守令躬相視民俊秀及官子弟年十五已上已讀論孟四子書者選入學擇儒有文學者官與辨裝赴中書省考驗充學官分科教習禮律書三事為一科樂射算三事為一科皆訓導掌之府教授州學正縣教諭講明經史大義令學生知孝悌禮義通曉古今達時務守令月一考驗取所長學不進有罰其程課侵晨學經史

學律食後學禮樂書算晡時學射試重石械器傍學左右隙地為射圃學生員額府四十州三十縣二十人師生廩膳於在所係官錢糧放支學官教士有著效不限資序進用在內監察御史在外按察司巡歷到日考視學不進罰守令學官俸有差甚者笞守令四十教授月俸米一石五斗學正一石三斗教諭一石云此碑瑛與判官王鑑訓導魏素立石儒士耿昕書瑛署銜帶提調學校官刻碑在洪武八年則脩學後所立也昔康海武功志不載大觀碑以為縣縣皆有瑛此碑前代學制畧具他州縣多佚不見存其大凡亦足證史文闕畧也順治卧碑康熙訓士文饒陽

記四

學校

六

志載之今不錄者學校令甲非一州所敢私也州學廩膳生三十人增廣生三十人每試取附學生十八人所屬縣取入州學者二人武生十五人取入州學者四人武彊學有元大德元年縣人翰林院脩撰牛繼志碑記謂舊學在城東南陬金季兵燬而岳德潤周宗魯先後脩建并見此記中饒陽學記刻於至元三十年者國子司業太原王構所爲文具稱舊學燬於金季至元初蠶吾李璧宰饒陽首謀建學未成洎十九年縣人高源自浙江道僉事轉河間都轉運副使始謀於知縣劉守德以舊廟湫隘改爲監學得趙元帥及定興尹孫琛所施地營構新學其地

在城東北隅後蓋屢徙云安平廟學碑今存者以元國子監丞趙居仁所記爲最著其畧言金源氏之亾廟學掃地憲宗時主簿程亨招中牟王君玉教授此土而學宮蔑如春秋釋奠於諸儒之家爲故事至元七年之建大成殿也縣人李琇李格實助之大德六年蔣舉仁旣置禮器二百二十事又購田二百九十五畝以租粟供祀事有餘以廩師生碑立於大德九年從縣人鄉貢進士前真定府學錄李弘敬之請也自石抹山住以來脩造之績皆具是碑凡三縣廟學創於元代可考者如此自明以來因襲故迹踵而脩之往往刻石爲記然無可紀者其年世畧見於譜三

縣學額廩膳生皆二十人增廣生如廩膳員數每試武彊  
取附學生十五人武生十二人饒陽安平取十八人武生  
十五人蓋明制重學 國朝重廟明自洪武來頒學校格  
式妙選學官師生萃處於學以州所屬言之講堂齋舍多  
者至四五十楹 國初尙有存者可謂盛矣後乃稍稍傾  
圯諸生不復肄業學宮則移而羣聚於書院而學校之師  
與士之入學者蓋皆號而已耳而

天子尊禮孔氏自爲樂詩頌之天下歌以祀之舞用六佾  
自笙簫埙篪琴瑟簫管祝敔鼗鼓編鐘磬之屬畢具裛崇  
特至有司不能將明大化樂器闕焉不舉同治十一年汝

綸爲是州乃按曷籍考尺度製器備物募學僮教肄三月  
聲容彬彬然遂請於大府用樂舞佾生八十八人免當身  
差徭別以四十二人承其缺乏凡百三十人皆自以其私  
教二人用久次相嬗代置公田給其常費學使者侍郎夏  
公同善以員額多非故事持之牒禮部部是州所請其議  
始定此所謂緣飾吏事者也議卽定其於教育之義庸有  
當乎及汝綸去官選募不由伎能數年之間而樂舞曠廢  
廟學衰而書院義學始盛州書院明嘉靖二十六年知州  
余一鵬勸建者曰恒麓書院 國朝乾隆二十一年知州  
鄒雲城改建於西郊者方恪敏公爲之名曰博陵書院嘉

言四  
慶二十五年知州張杰續脩之改今名曰文瑞書院初尹侃括廢廟田九百三十四畝爲書院田至杰增田六百五十八畝又得錢千萬歲入子錢立條教延師都講道光二年總督大學士松筠疏言武彊縣書院由該縣士人經理條教最善杰所爲書院條教卽用武彊法道光元年鄉試涇州中式者五人此杰振興書院之效請下諸州縣以武彊涇州爲法有旨從之咸豐三年城陷於賊杰所置食錢賈人乾沒之越十九年汝綸請於大府自涇州追攝賈人償逋負銀五千兩爲食錢武彊自乾隆九年知縣吳龍見始立書院十八年知縣姚德文名之曰潯川書院二十

七年知縣彭湜得婁氏別業改爲之易今名曰萃升書院其後知縣郭玉得銀一千六百兩絕產田四十九畝入之至五十八年署知縣吳士泓求書院舊貲追宿逋通玉所有者爲銀三千兩道光五年州書院歸錢二十四萬於縣初三縣各入銀於州書院至是張杰歸之饒陽書院名曰近聖始建於明嘉靖時知縣張仲孝而隆萬間邵型萬獻策先後脩之重建於國朝乾隆時知縣單作哲而嘉道間王子音戚貞先後脩之當明萬厯初張居正秉政盡毀天下書院饒陽以僻邑獨存獻策之脩之也高邑趙忠毅公爲記引原伯魯不悅學以爲大亂之道其言絕痛安平故無書院康熙時陳宗石建

講學亭於學宮聚諸生使學海寧陳奕禧令潑澤桐城陳堂謀爲東鹿時時與宗石過從飲酒賦詩於亭下號爲三陳名士多從其游而無書院光緒三年知縣王家瑞乃創爲之名曰滋陽書院

義學三縣皆有而州爲盛載在乾隆州志者州曰玉帶街學城隍街學西景萌學大魏村學大冉莊學武彊即西街社學李公祠學饒陽曰闕名學闕名學留楚村學小堤村學小屯村學萊園村學里滿村學張莊學何莊學寺莊學安平曰學宮左學太僕寺學黃城社學傅莊學長汝村學馬店學子文村學侯宅學淀後學張莊學辛店學滿子村

學凡州所屬二十九學而州之玉帶街學武彊之西街社學安平之太僕寺子文辛店馬店四學皆已前廢其西景萌學始於康熙時劉翼軫與子泰祥仍世爲諸生合鄰族三十餘人爲社積錢立之至乾隆十四年知州姜泰嗣於景萌大冉大魏三學皆爲立條教約束而武彊諸生郭陸自康熙二十二年始置義學田五十五畝後八年而知縣洗國幹乃創立二學自劉翼軫至洗國幹所立義學皆有碑記饒陽曹莊有知縣范鎔所撰義學碑記乾隆十六年刻石者而舊志無曹莊學蓋志失也安平別有羽林角邱義門別駕等二十學在舊志後及道光初張杰爲州悉括

境內廢廟田得五千四百四十餘畝增立義學至二百四十五區定師範五章學規制九十六章集錄學田畝為書於是州境義學為天下最然杰周防官吏而不檢士民及道光之季義學大氏皆廢豪民私攘學田弊端朋生不可究詰矣汝綸在州以為學散在四境與廢自由官不能遍知又無良師長董之學雖多幾於村村有學實乃連數村無識字之民則上務為名下私其利不責實之過也於是言於上官請檢視學審廢者沒入其田以為書院田居一歲書院增田一千四百十九畝有奇乃制其出納之經厚給師生以其餘錢買經史彙籍恣高材者覽觀焉於是生

徒問業者四面而至書院駸駸日盛矣豪民前私攘學田者皆不便汝綸去而桀黠者間入京師交通御史劾奏汝綸破壞義學事下直隸總督遣官按治凡汝綸所檢田復還者太半而州判張映樞始事覈田也

左方涇州義學田畝

張杰時田畝後有改易廢省今依張映樞所覈為定

東南路東關學

十七畝七釐五豪

南關學

學四十分西四王村學

三畝東四王村學

三畝盤里村學

學四分萌村學

二十四畝七分趁村學

八畝郭家村學

杏園村學

七十一畝二分劉家元村學

三畝東李家莊學

學三畝清河坊村學

四十四畝五分傅家池村學

二十八畝九分大李村學

泊村學<sup>三十</sup> 徐祥口村學<sup>七十</sup> 下博村學<sup>二十二</sup> 三龍堂村學<sup>五</sup>  
 棗科村學<sup>二十</sup> 小魏村學<sup>十</sup> 大魏村學<sup>四十六</sup> 西景萌村<sup>二</sup>  
 學<sup>二十三</sup> 西董家莊學<sup>二十二</sup> 東李家窩學<sup>三十</sup> 西李  
 家窩學<sup>二十</sup> 淺家莊學<sup>三十</sup> 南邵家莊二學<sup>六十二</sup> 張家城  
 東學<sup>十九</sup> 南黃龍村學<sup>二十三</sup> 握幞頭村二學<sup>十六</sup> 馬家口  
 村學<sup>十四</sup> 東王家莊學<sup>十九</sup> 何家莊學<sup>十五</sup> 安家莊學<sup>十一</sup> 張家  
 莊學<sup>二十</sup> 大孫村學<sup>三十</sup> 南網頭村學<sup>十五</sup> 高家大張村學<sup>二十</sup> 郭  
 錢屯學<sup>二十</sup> 李管村學<sup>二十四</sup> 趙家莊學<sup>十八</sup> 張家屯學<sup>八</sup>  
 西王家莊學<sup>十二</sup> 東安莊學<sup>十五</sup> 東陽臺村學<sup>二十</sup> 英武村學<sup>十</sup>  
 邢家村學<sup>二十六</sup> 祖家城西學<sup>十九</sup> 大隄上村學<sup>五十七</sup>  
分八釐

隄北何家莊學<sup>二十</sup> 程家村學<sup>十四</sup> 南辛莊學<sup>十六</sup> 高趙圈村  
 學<sup>十四</sup> 盧魏莊學<sup>十八</sup> 張騫寺村學<sup>二十</sup> 東馬莊學<sup>十四</sup> 郭莊學<sup>十八</sup>  
 南馬莊學<sup>二十</sup> 磨頭村學<sup>十七</sup> 東柳林村學<sup>六</sup> 西柳林村學<sup>十九</sup>  
分一釐 石家村學<sup>十八</sup> 趙家空村學<sup>二十五</sup> 張家迴龍廟學<sup>三十</sup> 閻  
豪五絲 習頭村學<sup>六</sup> 陳二莊學<sup>十五</sup> 戴家口村學<sup>九</sup> 西南路潘家  
 莊學<sup>二十四</sup> 東魏家橋學<sup>六</sup> 馮劉康莊學<sup>二十</sup> 高古莊學<sup>十六</sup>  
 劉家蒲龍頭學<sup>九</sup> 焦莊學<sup>二十</sup> 太古莊學<sup>五</sup> 大郝科村學<sup>四</sup>  
分五釐 南花盆村學<sup>九</sup> 白家村學<sup>十三</sup> 東高家村學<sup>十一</sup> 何辛莊  
 學<sup>二十一</sup> 何辛莊學<sup>二十</sup> 郝家莊學<sup>十五</sup> 王家井村學<sup>四十九</sup> 潘家  
 村二學<sup>十六</sup> 朱老人屯學<sup>三十</sup> 孫老人屯學<sup>二十</sup> 丁家庵  
分五釐



村學<sup>二十</sup> 西高家村二學<sup>十九畝九分九釐又十</sup> 陳家口村二學<sup>二十</sup>  
又<sup>二十</sup> 孤城村學<sup>十五畝</sup> 南小營村學<sup>二十</sup> 北趙家莊學<sup>二十</sup> 馬家  
灣村學<sup>十二</sup> 徐家左村學<sup>二十</sup> 西陽臺村二學<sup>三十畝八分七釐</sup> 舊州  
村學<sup>三十</sup> 白家莊學<sup>二十畝</sup> 西安莊二學<sup>三十五畝</sup> 西杜家莊二  
學<sup>二十八畝又</sup> 南和樂寺村學<sup>十六畝</sup> 北和樂寺村學<sup>十六畝三釐</sup> 西  
康家莊學<sup>十八畝四分八</sup> 西辛莊學<sup>二十八畝四分</sup> 清輝頭村二學<sup>二十八畝</sup> 西  
昂里村學<sup>二十七畝</sup> 中魏家橋學<sup>十五</sup> 白宋莊學<sup>四十</sup> 牛家莊學<sup>二十</sup>  
大染莊學<sup>二十</sup> 王章市村學<sup>二十</sup> 羊窩村學<sup>二十</sup> 北家莊學<sup>十畝</sup> 寨  
里村學<sup>二十</sup> 吳山莊學<sup>三十二畝</sup> 二官莊學<sup>二十</sup> 寶王家莊學<sup>四十</sup> 韓  
家莊學<sup>二十八畝五分</sup> 東李秋村學<sup>十五畝</sup> 馬欄井村學<sup>九畝</sup> 徐家灣村

學<sup>四十三</sup> 任家莊學<sup>十一</sup> 周家村學<sup>二十</sup> 靳家村學<sup>十畝</sup> 滿家灣  
村學<sup>二十七畝</sup> 徐家屯學<sup>十六</sup> 甜水井村學<sup>二十</sup> 半壁店村學<sup>十八畝</sup>  
豪<sup>北</sup> 尚家莊學<sup>十三</sup> 謝家沙窪村學<sup>十六</sup> 北麥王村學<sup>十八</sup> 大寺  
家莊學<sup>二十</sup> 北花盆村學<sup>十五畝三分二</sup> 東北路西河頭村學<sup>十四</sup>  
畝<sup>九分</sup> 北杏園村學<sup>二十</sup> 北牛村學<sup>五十五畝七分</sup> 北安莊學<sup>十八</sup> 辛  
村學<sup>三十四畝</sup> 周龍花村學<sup>二十</sup> 南史村學<sup>五十八畝</sup> 利仁村學<sup>二十</sup> 南  
周堡村學<sup>二十</sup> 北周堡村學<sup>二十四畝三</sup> 北小營村學<sup>五十二</sup> 窰子村  
學<sup>三十八畝</sup> 商村學<sup>十八畝四分</sup> 楊家莊學<sup>十七畝九分</sup> 北四王村學<sup>十畝</sup> 良  
知台村學<sup>四十</sup> 大榆林村學<sup>二十</sup> 穆家左村學<sup>五十二畝七分九釐</sup> 封家莊學  
十七畝六分七釐 辰時村學<sup>二十七畝二分</sup> 柏樹村學<sup>二十</sup> 小黃龍村二學<sup>二十四畝三分七釐</sup>

又二十畝得朝村學二十畝大流村二學五十七畝二分六釐四大凌霄村  
一分學二十九畝大謝村學五畝馮標村學十九畝南溪村學十一畝北溪村  
三分學十畝西萊村學二十畝七分三釐八毫五絲一忽西留曹村學二十畝北王家莊學十畝  
 大馮營村二學二十五畝又四西開府村學二十五畝三分東開府村學  
二十畝大固獻村學二十畝西牛村學二十六畝八分東唐旺村學二十二畝崔  
六分家莊學二十畝白家固獻村學六畝二分五釐西北路西街學四十三畝五分  
 大疇村學十畝西關學二十七畝四分馮家營村學六十二畝二分段家左  
 村學三十畝趙伯莊學二十畝寇家辛莊學十一畝兵曹村學五十四畝七分  
 韓家莊學十六畝李們寺村學二十畝小曹莊學十八畝西蒲疇村學  
三十二畝得勝營村二學五十二畝又西午村學三十一畝五分普樂村學十八畝  
二釐九毫

唐奉村學十一畝尤家禪院村學十六畝趙家禪院村學三十六畝宋家  
畝營村學三十一畝五分柴家屯學十四畝尙村學十四畝六分五釐大賈村學十七畝  
 喬家辛莊學十六畝劉家辛莊學二十畝邵甫村學三十九畝七分邵甫村  
四十畝莊火頭村學二十畝西八弓村學十八畝二分穆村學十五畝  
三分西馬莊學二十畝婆娑營村學十九畝六分八釐

歷代兵事

涿州風土記第五

涿州無高山大林阻漳滏滹沱之險燕趙用兵此爲必爭之地秦以前尙矣楚漢之際趙王歇有故趙地及韓信出井陘斬陳餘泚上用李左車之謀傳檄燕趙州所屬邑蓋皆傳檄而定未嘗被兵陳豨反趙趙相奏斬常山守尉高祖以爲力不足赦之遣樊噲灌嬰等擊豨噲降定清河常山二郡二十七縣嬰降定安平等七縣而豨平更始二年光武初起徇河北到薊王郎移檄購光武十萬戶薊中起兵應王郎光武南奔不敢入城邑舍食道傍天大寒烈官屬飢乏至饒陽蕪蕪亭馮異上豆粥明日光武謂諸將曰

言五  
昨得公孫豆粥飢寒俱解公孫異字也抵饒陽郭下假爲  
王郎使者入傳舍傳吏進食從者爭奪之吏疑其僞乃椎  
鼓紿言邯鄲將軍至光武升車欲馳已而懼不免徐還坐  
曰請邯鄲將軍入久乃駕去邯鄲者王郎所據郡也是時  
郡縣爭應郎故假其使者乃得食既去至南宮南宮者饒  
陽南亭也近滹沱光武至亭遇風雨引車入道傍空舍馮  
異抱薪鄧禹爇火對竈燎衣異進麥飯菟肩其後建武六  
年異入朝光武詔異曰倉卒無婁亭豆粥滹沱河麥飯厚  
意久不報謂此也至滹沱候吏白無船不可濟光武令王  
霸往視霸詭言水合可渡比至水果合令霸護渡未畢數

騎而水解光武喜曰王霸權以濟事殆天瑞也進至下博  
城西惶惑不知所之有白衣老父在道旁指曰努力信都  
爲長安城守去此八十里光武即馳赴之是時郡國皆應  
王郎獨信都和戎二郡不從郎光武至信都太守任光和  
戎太守邳彤以兵歸光武發傍縣得精兵四千人執復振  
和戎王莽所置郡分信都枝縣隸之治下曲陽是時州所  
屬縣未知何縣隸信都何縣隸和戎要皆未降王郎所發  
四千人者此諸縣爲多明年光武擊降堂陽貫縣昌城下  
曲陽中山盧奴而州境獨不被兵其秋光武擊銅馬于鄴  
建武初祭遵討彭寵蓋嘗駐軍下博壁于衡漳傍而史失

言三  
之北周時即祭遵壘爲下博縣治云建武十三年遣捕虜將軍馬武屯滹沱河以備匈奴於是州境始有邊患漢靈帝時寇盜四起而博陵人張牛角自号將兵從事與常山褚飛燕合飛燕推牛角爲帥牛角攻瘦陶中流矢且死令其衆奉飛燕飛燕遂改姓張從牛角姓也号曰黑山黑山賊之起由牛角始是時烏桓乘天下亂畧有漢人十萬餘戶袁紹皆立其酋豪爲單于遼西烏桓蹋頓尤彊爲紹所厚曹操破袁氏紹子尙熙歸蹋頓蹋頓欲助尙復故地建安十一年操鑿平虜泉州二渠以通糧而征蹋頓滅之其平虜渠自饒陽鑿滹沱因饒河故瀆決令北注新溝以入

派水其後司馬懿征公孫淵亦由此渠運糧而築城其口所謂魯口城也自漢魏以來新主削平則有高光曹馬僭亂割據則有趙歇王袁外國侵軼則有匈奴烏桓流寇草竊則有銅馬黑山自是之後州境屢更兵革大氏不外此四端而被兵有淺有深其淺也一良有司防禦綏輯而百姓安堵其深也則攻守相持田野化爲戰場義烈併命夫婦橫死其強弱勝敗之數故由將帥人材智之不同而措注控制之得失禍福立效往往一計之失而危亡已隨其後土地人民不能復有嗟乎謀之不臧受禍至酷豈不痛哉潞州自元明以來近在畿甸兵禍差少晉唐宋金皆國

家不能有而奔以與人而晉唐連兵特久五胡之世攻戰尤亟晉懷帝永嘉三年石勒進軍常山分陷中山博陵諸縣爲王浚所敗退已而進寇信都殺冀州刺史王斌尙不能有其地及永嘉六年七月進據襄國是月劉琨猶自晉陽東出收兵于中山常山其冬勒攻信都殺刺史王象而王浚復以邵舉行冀州刺史保信都則州境猶未陷于勒既滅王浚破劉琨乃以武遂令李回爲易北督護兼高陽太守撫輯幽冀流民封回爲弋陽子自是州境悉非晉有矣穆帝永和六年冉閔既滅石氏燕慕容儁遣慕容霸等南侵石勒故所署征東將軍鄧恒與幽州刺史王午走保

魯口是時范陽太守李產降燕其子績爲幽州別駕從王午在魯口鄧恒欲殺之午曰世方喪亂而績捐家立義若以猜嫌害之燕趙之士謂我直相聚爲賊了無意識此爲坐自屠潰也乃遣績歸燕自是魯口人有固志慕容儁自將擊之軍至清梁恒將鹿勃早夜襲燕營儁自出營外屯高冢上慕容根率精勇數百人擊之追奔四十里早僅以身免清梁在蠡吾南行四十里則及饒陽矣然燕亦以魯口軍銳不敢逼攻明年儁遣慕容評攻王午於魯口評至南安午遣將鄭生拒戰評擊斬之又明年冉閔敗死閔子操奔魯口時鄧恒已死王午聞冉閔敗死自稱安國王慕

容雋遣慕容恪封奕陽鶩等攻之午閉城自守送冉操詣  
燕軍慕容恪知魯口未可攻不欲頓兵堅城乃掠其禾稼  
而退屯安平積糧治攻具將復攻王午會中山蘇林起兵  
稱帝於無極恪移軍攻斬之而王午爲其將秦興所殺呂  
護殺興復自稱安國王當是時燕趙之間魯口最爲重鎮永  
和九年燕元璽之二年也慕容恪擊呂護於魯口元璽三  
年圍魯口三月拔之呂護奔野王慕容垂之起也丁零段  
遼據魯口慕容農自信都西擊破之遼單騎奔中山頃之  
燕建節將軍餘巖叛燕自武邑北趣幽州而秦中山太守  
王充固守博陵爲秦拒燕慕容麟攻充於博陵城中糧竭

矢盡功曹張猗踰城出聚衆以應麟充臨城數之曰卿是  
秦民吾爲卿君卿母在城卿乃起兵應賊弃君親不顧不  
謂中州禮樂之邦乃有卿等麟拔博陵執充及苻鑑殺之  
充新都氏也蓋自慕容暉之亡州境盡爲秦有及是復入  
於燕其明年爲後燕建興元年慕容麟自中山討鮮于乞  
於望都聲言至魯口夜回趣乞掩擊禽之其後五年燕主  
垂如魯口其明年燕主垂自魯口如河間勃海又四年燕  
主垂大舉擊魏遣征東將軍平規發兵冀州規以博陵武  
邑長樂三郡兵反於魯口垂自將擊規至魯口規弃衆將  
妻子及平喜等數十人走渡河垂引兵還已而垂卒規收

合餘黨據高唐慕容隆擊斬之是年冬魏主拓跋珪擊燕拔常山自常山以東守宰或走或降諸郡縣皆附於魏魏主珪軍於魯口燕博陵太守申永奔河南博陵令屈遵降魏魏以遵爲中書令出納号令兼摠文誥燕慕容寶之永康二年魏皇始二年也寶使其左衛將軍慕輿騰攻博陵殺魏所置守宰魏主珪復軍魯口遣將襲取中山然後北歸其明年爲魏天興元年博陵盜起秦畧陽公元遵討平之其後百一十四年爲魏宣武帝永平四年冀州沙門曇慶作亂以尼惠暉爲妻以勃海人李歸伯爲十住菩薩平魔軍司自号大乘能合狂藥令人服之父子兄弟不相識

唯以殺害爲事魏元遙破禽之愚哉大乘賊之稱亂也欲倚託妄邪術徼倖成事何其謬邪大乘賊起冀州其黨必擾及深屬而史不詳及孝明帝孝昌二年五原降戶鮮于脩禮等帥北鎮流民反於左城左城者胡三省以爲在博陵界也北道大都督楊津擊敗之既而長孫稚河間王元琬討之前至滹沱兩將不和而軍敗於五鹿脩禮旋爲其黨元洪業所殺葛榮復殺洪業而自立擁眾北趣瀛州魏廣陽忠武王元深自交津引兵躡之交津者在武彊所謂交津橋隋時劉智海家焉而劉焯劉炫從寓者也胡三省謂之交漳口葛榮既擊殺元融於博野元深不敢追引軍



趣定州刺史楊津攻涇涇與左右間行至博陵界逢葛榮  
遂遇害是後葛榮盡得冀定殷瀛等州有眾二十餘萬尋  
爲尔朱榮所滅尔朱榮既死尔朱兆令高歡統葛榮舊眾  
就食山東高歡於是得據冀州起兵於信都也自晉永嘉  
之亂四海分裂一方之主步玉屢更州於其時是不一姓  
初陷於石勒石氏亡入於冉閔其後再歸於慕容一歸於  
苻秦而卒定於元魏鮮于倡亂遂啓高齊其大畧也自葛  
榮擁眾自立後九十年而有竇建德劉黑闥之事建德初  
從高士達爲亂隋大業十二年楊義臣既破士達建德率  
百餘騎亡至饒陽乘其城無守備攻陷之撫循士眾收兵

得三千餘人自稱將軍自北齊移饒陽治魯口隋於此置  
涇州唐初因之於是饒陽爲燕趙重鎮建德既得饒陽執  
遂盛先是羣盜得隋官及士族皆殺之建德獨善遇之由  
是隋官多以城降義寧元年建德爲壇於樂壽自稱長樂  
王置百官改元樂壽者隋志以爲古樂鄉縣也是時隋左  
禦衛大將軍涿郡留守薛世雄軍次河間建德糧乏眾散  
不滿千人在武彊縣境收麥充食聞世雄至惶懼無計遇  
一女巫問欲走與降首孰吉巫言皆不吉問欲掩擊何如  
巫曰今夜未明到大吉是時巳日加午去河間百四十里  
建德選敢死士二百八十八人先行餘勒續發約日夜到則

言五  
打明即降耳未至一里許天欲明建德且降須臾大霧  
咫尺不辨人建德喜曰天助我也遂突入世雄營世雄驚  
潰建德執復震及聞煬帝被弑饒陽令宋正本說建德徇  
定河北正本博學有才氣建德引爲謀主唐武德元年宗  
城人獻彘圭於建德正本曰此天所以賜禹也遂改國号  
曰夏而正本爲納言二年建德陷黎陽虜淮安王神通置  
於下博待以客禮建德以鄱陽崔元逵爲涇州刺史秦王  
李世民既誅建德平河北而劉黑闥復反秦王以裴晞爲  
涇州刺史崔元逵聞黑闥起乃與其黨數千人謀於野伏  
甲士於車以禾覆其上直入州聽事自禾中呼噪而出執

晞殺之而傳首於黑闥四年淮安王神通將關內兵至冀  
州與李藝兵合擊黑闥饒陽城南布陳十餘里黑闥衆少  
依隄單行而陳以待之會大風雪神通乘風擊之已而風  
返神通大敗李藝軍其西追奔數里聞神通敗退保藁城  
黑闥復破之五年黑闥爲秦王所破亡奔突厥旋引突厥  
內犯行軍摠管淮陽壯王道彥將兵三萬與黑闥戰下博  
道彥帥輕騎先犯陳令副將軍史萬寶將大軍繼進萬寶  
與道彥不叶乃曰我奉手勅云淮陽小兒軍事皆委老夫  
今王輕脫妄進吾不可與俱靡不如以王餌賊堅陳以待  
之道彥獨進無助遂爲黑闥所殺萬寶衆亦大潰道彥數

從秦王征伐死時年十九秦王傷之謂人曰道平常見吾  
溪入賊陳心慕效之遂至於此爲之流涕道平既敗黑闥  
盡復故地已而太子建成敗之於館陶黑闥與數百騎亡  
比至饒陽從者財百餘人是時崔元遜爲偽潞州摠管將  
納黑闥據城拒守有張善護者先爲鄉長至軍中語少年  
曰捉黑闥富貴可立致也少年皆曰非諸葛車騎不可諸  
葛車騎者偽饒州刺史諸葛德威爲車騎領當城之兵者  
也善護知德威非得酒食不宥出師乃於家殺豚置酒延  
德威語之德威許諾黑闥至饒陽元遜請入城不許就市  
中遣鋪設坐食元遜請閱城兵許之比行德威領健卒前

導因就車上禽黑闥送建成軍前舉城降元遜與子野久  
奔突厥黑闥遂平自晉失冀部石趙慕容苻秦皆鄰敵  
交爭而葛榮竇建德劉黑闥則皆以盜賊起亂州境被兵  
前後數百年及唐初黑闥平兵禍始息武后時孫萬榮以  
營州契丹攻陷冀瀛二州而突厥默啜又陷定趙等州狄  
仁傑爲河北道安撫大使河北遂安是時被兵未甚及天  
寶十四載安祿山反河北二十四郡望風披靡自是終唐  
之世深州無寧歲矣祿山既起兵使其黨徇河北郡縣饒  
陽太守盧全誠據城不受代與河間司法李奐景城長史  
李暉共推平原太守顏真卿爲盟主軍事皆稟焉盧全誠

者包謂河洛春秋所云盧皓者也是時饒陽郡治陸澤陸澤者析饒陽縣境所置邑也祿山使其將張獻誠將諸郡團結兵萬人圍饒陽月餘不解當是時常山太守顏杲卿與饒陽爲犄角杲卿真卿之從兄也以計禽賊將何千年千年謂杲卿曰太守欲輸力王室應募烏合難用臨敵宜且深溝高壘聲云王師二十萬自朔方入土門因使說張獻誠云足下所將多團練之人無堅甲利兵山西勁卒至不可當也獻誠聞必解圍遁去此亦一奇也杲卿從其言獻誠果遁其團練兵皆潰杲卿使人入饒陽慰勞將士於是河北響應歸朝廷者十七郡肅宗至德元載史思明等

陷常山諸郡復爲賊守唯盧全誠不從思明等圍饒陽李奐將七千人李暉遣其子祀將八千人救之皆爲思明所敗饒陽被圍二十九日會李光弼克常山思明乃解去光弼之克常山也執安思義思義謂光弼曰思明在饒陽去此不二百里昨暮羽書已去計其先鋒來晨必至大夫遠來士馬疲敝未易當大敵不如移軍入城早爲備禦光弼從之思明聞常山不守自饒陽率二萬騎先薄常山城下光弼開城出戰或告賊步兵五千一晝夜行百七十里亦自饒陽至光弼遣步騎四千掩擊破之思明始退光弼又與郭子儀合軍連破賊於九門沙河嘉山於是河北十餘

言五  
郡又殺賊守將反正西京既陷李郭西援河北郡縣猶爲唐守及思明陷河間景城李奂李暉皆死顏真卿亦奔郡南走烏承恩以信都降賊河北皆爲賊有矣而饒陽猶固守不下思明圍之彌年外救盡絕饒陽裨將張興者東鹿人也力舉千鈞性明辨思明引衆傅城興擐甲陌刀重五十斤一舉輒數人死會太守李系窘迫赴火死城遂陷思明禽興至謂曰將軍壯士也能與我共富貴乎興曰天子待祿山如父子今乃反丈夫不能殺賊乃北面事之乎思明怒張於木上鋸殺之口不絕罵氣絕乃已胡三省論之曰河北二十四郡惟張興可以言義士耳兩京既復思明

以所部十三郡奉表請降饒陽其一也肅宗遣烏承恩與內侍李思敬共往宣慰承恩所至宣布詔旨深滄瀛安等州皆聽命河北率爲唐有思明旋殺承恩復反以張忠志爲恒趙節度使思明死張忠志用常山裨將王武俊之言以恒趙深定易五州降於河東節度辛雲京時寶應元年也朝廷使仍統五州爲節度使号其軍曰成德軍賜姓名曰李寶臣寶臣以武俊之策爲善擢爲先鋒兵馬使武俊本契丹也初名没諾干自是河北藩鎮大率皆叛將矣史朝義之敗於洛陽而東奔也僕固瑒領蕃漢兵追擊連破之戰於下博城南賊大敗積尸擁流而下是年夏秋苦雨

言五  
世  
陂湖流注其漳河及諸津渡舟船悉歸官軍賊四路俱絕  
田承嗣上疏於朝義畧曰部統之師皆自疲頓主客勢倍  
勞逸力殊驅而令戰未見其利請用車十五乘於古夏康  
王城北作車營三上設棚排倒戈爲禦每車甲士二人持  
兵而伏隨軍子女羅於帳中每營輜重分列其次營後選  
二萬人布偃月陳左右奇兵亦設此陳左者東南行右者  
西南行令各去車營十里營前選精卒爲雁行陳接戰不  
勝則退於偃月陳後前軍旣卻敵必至車營攻取珍玩俟  
其陳勢已分然後桴鼓齊鳴鹵楯爭先左軍西行右軍東  
邁皆取古城之南令首尾相屬伏兵之發料敵必驚前後

旣不相救中軍又遇精兵不敗何待朝義覽疏大悅從其  
計官軍挫敗喪師徒三千餘級僕固瑒退師數十里朝義  
得達莫州康王城今深州村也時瑒父懷恩與都知兵馬  
使薛兼訓兵馬使郝庭玉田神功辛雲京會於下博進圍  
莫州朝義弃城敗死安史之禍至是始平然藩鎮擅命繼  
起深州被兵益棘李寶臣旣鎮成德軍欲以軍府傳其子  
惟岳爲惟岳年少諸老將不爲用於是誅深州刺史張獻  
誠等至有十餘人同日死者惟岳繼襲求旌節朝廷不許  
遂與田悅李正己連兵拒命朝廷命朱滔張孝忠攻之拔  
東鹿進圍深州惟岳將王武俊與惟岳有隙執惟岳殺之

傳首京師深州刺史楊榮國惟岳姊夫也降於朱滔滔使復其位德宗以康日知爲深趙都團練觀察使初討惟岳朝命攻得惟岳城邑者即以予之朱滔得深州至是令滔還幽鎮滔請深州不許滔由是怨望留屯深州君子曰朱滔討惟岳再戰再勝及瓜分成德巡屬以賞降將尺寸之地滔不與焉唐自是卒失河北此非所謂措注控馭之計一失而土地人民遂不能復有者乎王武俊亦自以手誅惟岳功在康日知上而不得深州亦不悅是時王師方圍魏博田悅乃遣判官王侑許士則間道至深州說朱滔曰司徒受詔討惟岳旬朔之間拔束鹿下深州使惟岳授首

司徒之功也天子詔書令司徒得城邑皆隸本鎮今乃割深州以與日知信義可知矣司徒若有意援魏亦子孫萬世之利也又使說武俊曰大夫誅首逆拔亂本康日知不出趙州豈得與大夫同日論功朝議不以深州見畀蓋以大夫善戰恐爲後患耳今朱司徒不欲以深州與日知願以與大夫請早定刺史以守深州三鎮連兵它日永無患矣滔武俊皆然之武俊以其子王士真爲恒冀深三州留後遣判官王巨源使於滔即令知深州事李納之反於鄆也其都虞候李士真以德棣二州歸國求援於滔滔聲言助李士真召之至深州議軍事至則留之以深州授王巨

源自將步騎二萬五千南發至東鹿士卒喧噪曰天子令  
司徒還鎮奈何南行牙官蔡雄諭之曰司徒初發范陽恩  
旨令得惟岳州縣即有之司徒以幽州少絲纊故與汝曹  
竭力血戰以取涿州冀得絲纊以寬汝曹賦率也國家無  
信復以涿州與康日知今茲南行爲汝曹也汝曹不欲南  
者任自歸北何喧悖爲詰朝復還涿州休息數日相與歸  
鎮耳衆然後定滔即引軍還涿州斬唱率者二百餘人乃  
復南發初武俊旣誅惟岳遣判官孟華入見及是上遣華  
歸諭旨華諫武俊曰聖意於大夫甚厚康中丞不日移宅  
鎮涿趙終以予大夫何苦自同苒乱乎武俊奪華職使歸

私第卒連兵救魏自是河北不用朝命爲故事矣蓋二千  
年以來涿州兵禍或在鄰敵或起盜賊獨唐世割據於叛  
藩其前安史亂本在狃習燕安其後王氏竊據則患生於  
國論之乖失而其終遂不可復挽憲宗朝欲革河北世襲  
之弊遣左神策中尉吐突承璀討王承宗承宗武俊孫也  
元和五年幽州節度使劉濟自將兵七萬人擊承宗拔饒  
陽東鹿五月劉濟奏拔安平濟以其子總爲行營都知兵  
馬使使屯饒陽總因弑父兄自立元和十年再討承宗十  
一年正月劉總奏敗成德兵拔武彊斬首千餘級四月劉  
總奏破成德兵於涿州斬首二千五百級是時方用兵淮



言五  
蔡討王承宗兵十餘萬歷二年無功劉總既得武彊留屯  
不進月給度支錢十五萬縉朝士多請罷北討併力淮西  
上從之淮西平韓愈薦布衣柏耆往說承宗歸命河北諸  
鎮盡遵約束矣穆宗即位移田弘正成德於是王庭湊殺  
弘正自稱留後河北復亂深州刺史牛元翼成德良將也  
魏博節度使李愬使遺以劍曰昔吾先人以此劍平朱泚  
吾又以之平蔡州今以授公努力翦庭湊無忘元翼以徇  
于軍報曰願盡死愬李晟之子也詔以元翼爲深冀節度  
使尋以爲成德節度使是時朱克融作亂于幽州與庭湊  
合庭湊遣其將王立攻深州不克則引幽州兵圍之長慶

元年橫海節度使烏重胤奏敗成德兵于饒陽遂將全軍  
救深州重胤宿將知賊未可破按兵觀釁上怒以杜叔良  
爲深州諸道行營節度使代重胤叔良大敗以鳳翔節度  
使李光顏兼深州行營節度使代叔良穆宗之移田宏正  
用杜叔良是一事再失算也幾如是而土地不亾二年幽  
州兵陷弓高進圍下博是時深州西南皆逼於庭湊惟恃  
弓高以通橫海饋餉弓高既陷糧道遂梗中書舍人白居易  
易上言自幽鎮逆命朝廷徵諸道兵十七八萬攻圍半年  
王師無功弓高既陷糧道不通下博飢窮日亟請令李光  
顏將諸道勁兵約三四萬人從東道進開弓高糧路解深

州重圍與元翼合執令裴度將太原全軍自西面壓境其餘不可用者悉罷歸本道止留東西二帥兵止六萬如此則眾齊令一必有成功疏奏不省頃之度支饋滄州糧車六百乘至下博盡爲成德軍所掠諸軍匱乏是時裴度以河東兵自西面李光顏以橫海諸軍自東面義成軍節度使陳楚以易定軍自北面環救深州皆以糧乏不能進軍士自采薪芻日給不過陳米一勺會有詔分魏博軍與李光顏使救深州魏博軍潰其帥田布自殺而深州圍益急於是詔雪庭湊而罷兵以兵部侍郎韓愈爲宣慰使以牛元翼爲山南東道節度使仍遣中使入深州督元翼赴鎮

庭湊雖得旌節不解深州之圍韓愈旣行眾皆危之元稹奏曰韓愈可惜穆宗亦悔詔愈至境更觀事執無必于入愈曰安有受君命而滯留自顧者遂入庭湊嚴兵拔刃弦弓矢逆之及館甲士羅于庭就位旣坐庭湊曰所以紛紛者乃此曹所爲非庭湊心愈大聲曰天子以尙書有將帥材故賜之節鉞乃不能共健兒語耶甲士前曰先太師爲國打朱滔血衣猶在此軍何負朝廷乃以爲賊乎愈曰兒郎等且勿語聽愈言愈將爲兒郎等已不記先太師時事矣若猶省記乃大好且順逆之爲禍福豈遠邪自天寶來安祿山史思明李希烈梁崇義朱滔朱泚吳元濟李師道

復有若子若孫在乎亦有居官者乎眾皆曰無又曰田令公以魏博歸朝官至中書令父子受旌節子孫雖在孩提者亦爲好官王承元以此軍歸朝廷年才十七亦杖節劉悟李祐今皆爲節度使汝曹耳所聞也眾乃曰田弘正刻此軍故軍不安愈曰然汝曹亦害田令公身殘其家矣復何道眾乃謹曰侍郎語是庭湊恐眾心動麾使散出謂愈曰侍郎來欲使庭湊何爲愈曰神策六軍之將如牛元翼比者不少但朝廷顧大體不可弃之耳尙書何爲久圍之庭湊曰即當出之愈曰若尔則無事矣庭湊因與愈宴禮而歸之愈歸盡奏與庭湊及軍士語穆宗悅曰卿直向伊

如此道大善之未幾牛元翼以十騎突圍出溪州大將臧平等舉城降庭湊責其久堅守殺平及將吏等八百餘人自李惟岳王承宗相繼拒命溪州皆爲賊守被兵皆不溪及庭湊之亂牛元翼力守孤城以與賊抗被圍旣久罷兵之後受禍尤烈自是朝廷再失河朔迄于唐亡不能復取而溪州百年以來皆歸王氏昭宗景福元年李克用攻王鎔李匡威救之二年匡威救鎮州還次下博聞其弟匡儁據軍府自立匡威與親近留溪州泊于陸澤進退無所之王鎔德匡威迎歸鎮州匡威謀劫鎔鎮人殺之匡儁乃出兵攻鎮之樂壽武彊以報匡威之恥王鎔者庭湊五世孫

也梁太祖開平四年遣供奉官杜廷隱丁延徽以魏博兵三千分屯深冀聲言助趙趙將石公立戍深州欲杜關不納王鎔久臣于梁遽令公立移軍于外以納梁軍公立出深州指城而泣曰朱氏滅唐三百年社稷三尺童子知其爲人我王期以長者此所謂開門揖盜也此州今爲俘虜矣未數日廷隱盡殺趙戍卒閉門拒守痛哉乎公立之言也國家之禍孰有大於開門揖盜者乎廷隱既據深州鎔始命公立攻之不克求援于晉晉王李存勗自將救之敗梁兵于柏鄉趙人憾廷隱等之殺趙戍卒也奮刃追北梁精兵幾盡杜廷隱等奔深冀而去悉驅丁壯爲奴虜老弱

者阬之城存者壞垣而已是時王鎔已積弱不支晉方盛疆爲梁勅敵乾化三年梁祖自將擊趙三月至下博南登觀津塚趙將符習引數百騎巡邏不知是梁祖也或告曰晉兵大至帝奔行幄自下博亟趣六十餘里至棗強遂分兵圍脩是時晉王李存勗征幽薊命李存審史建瑋李嗣肱以三千騎屯趙州存審曰吾王方事北伐南方之事委吾等三人老賊若得脩縣必西侵深冀今兵少當以計破之乃自引八百騎扼下博橋建瑋嗣肱分道禽生建瑋分其麾下五百騎爲五隊約俱取梁芻牧以還會下博橋翌日皆如約來會獲數百人皆殺之各留其一人斷臂逸去

言五  
明日建瑋嗣肱各將三百騎效梁軍旗幟服色雜梁芻牧  
中暮叩梁營殺守門者縱火大譟弓矢亂發左右馳突各  
斬馘執俘而去梁營大擾亂而前芻牧被獲斷臂者適至  
皆曰沙陀軍大至矣梁祖燒營夜遁既而覘之曰晉軍實  
未來乃史先鋒遊騎耳梁祖慙憤成疾也未帝即位楊師  
厚攻鎮州掠近縣至下博劉守奇引兵會攻下博拔之龍  
德元年張文禮弑王鎔軍校張友順帥眾至文禮第請爲  
留後文禮以友順爲涇州刺史晉兵討文禮獲友順明年  
克鎮州以趙仁貞爲涇州刺史王氏自庭湊至鎔傳五世  
六人而滅始州在唐世被藩鎮兵禍最久自安史首亂迄

于王鎔之滅藩鎮之禍至是始息而晉王李克用與契丹  
構怨其後外國之禍又興唐明宗天成三年幽州送所獲  
番將六百餘人至京師明宗選其壯健置爲契丹直俄有  
首領吉趙實自京遁至涇州捕獲斬之是時契丹尙未深  
入及晉高祖獻十六州于契丹於是涇州始與遼界邊出  
帝開運元年遼太宗之會同八年也契丹南侵不勝分兵  
二道一出滄州一出涇州以歸其九月契丹攻遂城樂壽  
涇州刺史康彥進擊卻之二年契丹圍鎮州分兵下鼓城  
等九縣是時趙延壽爲契丹鄉導仍歲侵涇冀護聖都指  
揮使杜漢徽戍涇州破契丹于樂壽斬獲甚眾三年契丹

使其瀛州刺史劉延祚遣樂壽將軍王樹書請舉城內附而瀛州刺史慕容遷又獻瀛莫圖於是議北伐以杜重威爲元帥至瀛州城門洞啓重威等不敢進而還契丹大舉南侵趣恒州重威等至武彊張彥澤自恒州引兵會之說重威沿滹沱水西援重威等遂降契丹晉與契丹開釁景延廣爲之也釁啓而晉社遂墟此有國交鄰者之炯戒而後之謀國者不忍區區之忿往往祖延廣之故智甘蹈石晉之禍而不寤及其既敗雖欲食延廣之肉豈有及乎悲夫悲夫晉亾而瀛州之邊禍未息漢隱帝乾祐二年遼世宗天祿之三年也契丹入邊瀛州刺史史萬山城守郭威

遣索萬進率騎七百屯瀛州一日契丹數千騎迫州東門萬山父子率兵百餘人襲之契丹僞退十餘里而伏兵發萬山血戰急請救于萬進萬進勒兵不出萬山死之契丹亦解去時論以罪萬進三年四月贈萬山太傅其冬契丹主自將南伐陷饒陽安平等城大獲而還李太后敕郭威擊之行至澶州兵變遂易漢爲周周太祖廣順二年爲遼穆宗應歷二年遼將高模翰率二千騎以葦棧度胡盧河擾涇冀欽州刺史何繼筠與虎捷都指揮使劉誠誨率兵拒之至武彊獲老稚千人模翰遁去周世宗旣立雄攬北邊中國之執一振使龍捷左軍都虞候杜漢徽屯軍安平

言五  
破契丹於縣南獲器用車帳顯德二年命韓通王彥超浚  
胡盧河遂城李晏口爲靜安軍四旬而就先是浚冀界上  
有胡盧河橫亘數百里隄塌陵夷不足限戎馬敵騎涉河  
馳突洞無阻礙世宗詢張藏英以備邊之策藏英請于浚  
州李晏口置砦誘境上亡命隸軍願爲主將得便宜討擊  
帝乃按圖定策命韓通王彥超浚河築城而張暉護其役  
功未就契丹兵至韓通迎擊卻之城成以爲靜安軍以藏  
英爲緣邊招收都指揮使賜名馬金帶藏英累月募得勁  
兵千人會王彥超巡邊爲契丹所圍藏英率新募兵馳擊  
契丹解去韓通等旣築靜安軍又城安平武彊等城往來

督護夜宿古寺晝披荆棘在安平領百餘騎督役契丹騎  
數百奄至通率麾下與戰日暮大風雨契丹解去擒十餘  
騎諸城皆得形勝李晏口尤扼要害南距冀州百里北距  
涿州三十里夾胡盧河爲壘自是敵騎雖至不敢涉河邊  
民稍得耕牧顯德五年遼穆宗應祚之八年也周師侵遼  
圍馮母廟執張甚張思溫請益兵穆宗報曰敵來則與統  
軍併兵拒之敵去則務農作勿勞士馬會周兵入東城遼  
軍退渡滹沱而屯周兵引退思溫亦還宋興太祖尤重開  
邊覺慎用兵開寶二年詔浚冀等五州管內鎮砦縣悉城  
之又詔相深趙三州丁夫征北漢時死太原城下者復其

家自周世宗克復瓦橋關南置雄霸等州是後深州不被  
邊開寶八年與遼通好自是北邊少事太宗構釁契丹雍  
熙三年契丹南伐拔深州以不即降誅守將以下縱兵大  
掠破武彊殺供奉官武彊都監孫公孫妻江南國主李景  
女也納土後嫁孫及遼聖宗破武彊獲之歸封芳儀生公  
主一人晁无咎顏復爲作芳儀曲者也雍熙四年聖宗統  
和之五年遼人南伐十二月遼遣北府宰相蕭繼遠往覘  
安平端拱二年宋馬知節知深州是時深州新蹂于契丹  
城郭廬舍多壞而流民聚知節至數月則壞者完流者復  
舉州忘其寇戎之故以知節爲能撫我淳化三年李繼宣

徙定州行營都監戍深州五年以尹繼倫爲深州團練使  
領本州駐泊兵馬都署真宗咸平二年契丹南伐帝親禦  
之大名三年以楊嗣爲深州團練都巡檢使是時命孫全  
照度地河北上言沿河高阜可分置城堡屯戍者凡二處  
其一爲武彊縣側上重于興役祇命營安平南徙置祁州  
云自宋興以來中外少事深州不大被兵然時有小警仁  
宗時龍圖閣直學士包拯爲河北都轉運使請罷河北屯  
兵分之河南其稱深州馬軍雲翼兩指揮兵士九百七十  
九人馬四百十四匹那移有糧草州軍就食約減省糧八  
百八十一石草十一萬九千三百三十二束料萬一千九



百二十三石二斗上寢不報契丹既衰金元繼循故迹至明興而深州始無敵國侵伐之患當宋徽欽之世金人熾盛宣和三年議復燕山諸軍至邊皆潰劉延慶蘇格等五十騎抵滹沱河遇金兵二千餘騎格等失措韓世忠從容令格等屯高岡勿動自躍馬薄敵突二執旗者金軍大亂格等奮擊之追斬甚眾靖康元年遣使如兩河割地以子金歐陽珣上言祖宗之地尺寸不可與人又言戰敗而失地他日取之直不戰而割地他日取之曲時宰怒之乃以珣為將作監丞奉使割深州珣至深州城下慟哭謂城上人曰姦人誤國至此吾已辦一死來矣公等勉為忠義幸

堅守勿懈金人怒焚殺之當是時國威已不能遠被割地紆禍雖下策執故不得已珣不參彼己區區以一死為忠於國何補然深州人哀其遺骨立塚祠之至今不絕也金海陵王正隆元年宋高宗之紹興二十六年也金以翰林直學士施宜生知深州正隆四年宜生為宋國正旦使宜生邵武人得罪北走恥還見宋人力辭不獲命既至宋命張燾館之都亭風以首邱宜生為廋語曰北風方勁又扣几取筆曰筆來筆來於是宋人警備金人聞之烹宜生金宣宗貞祐元年宋寧宗嘉定六年也蒙古圍金燕京蒙古青吉斯汗舊作成吉思可汗特穆津者元太祖也稱帝八年矣自將

取金雄霸深冀等州凡破金九十餘郡是時金祁州刺史  
賈輔以衆歸太祖攻安平等縣下之貞祐二年金以沈思  
忠同知深州軍州事思忠招集蕩析百姓得五萬餘人可  
充軍者萬五千人諸軍皆願得思忠爲帥貞祐三年蒙古  
兵入燕其九月周元兒陷深祁州東鹿安平等縣所謂紅  
襖賊也其渠帥郝定僭号山東真定帥府以計破斬元兒  
殺其黨五百餘人貞祐四年閏七月復深州而郝定亦爲  
侯摯所破殺是時金兵不能敵蒙古然平定土賊力尙有  
餘金宣宗興定元年宋嘉定十年也蒙古太師穆呼哩舊集華黎  
經畧山南二年蒙古所畧趙州太守王義進攻深州守帥

以城降是時張柔降蒙古爲順天都元帥柔上義功升義  
爲深州節度使深冀趙三州招撫使三年張柔率兵南下  
次滿城金同知真定府事武仙會鎮定深冀兵數萬攻之  
敗退柔遂進攻安平等縣克之由是深冀以北鎮定以東  
三十餘城望風降附柔之威名振于河朔王義進拔冀州  
柔復上義功授龍虎衛上將軍武安軍節度使行深冀二  
州元帥府事義布教令招集散亡勸率種莖深冀之間遂  
爲樂土興定四年金以河朔州郡殘毀募土人威望服衆  
者假以方面重權乃封九人爲郡公皆兼宣撫使摠帥本  
路兵馬署置官吏徵歛賦稅賞罰号令便宜行事自畫定

言五  
所管州縣外能收復鄰近州縣亦聽管屬於是涿州及三  
縣皆隸河間招撫使伊喇重嘉努舊作移刺  
眾家奴為河間公然是  
時州境已入蒙古金蓋不能有也自五代以來涿州時苦  
邊患及元世定都順天而州為郊畿甸服繇是久不被兵  
太宗時定諸王食采分地五戶出絲一筋謂之五戶絲太  
祖次子察罕台舊作茶  
合解分食太原四萬餘戶太宗十年加食  
涿州一萬戶順帝至正二十八年明師入大都徐達陳兵  
齊化門將士昇中書參知政事郭庸至齊化門眾叱之拜  
庸曰臣各為其主死自吾分何拜為不屈而死庸字允中  
蒙古氏其墓在涿州清輝圖村碑云元故丞相郭公允中

之墓其後裔皆居清輝圖云徐達入元都常遇春別下保  
定河間真定諸郡縣涿州諸縣蓋皆常兵所下也明代屢  
更兵革暑如漢時自徐常平定畿輔之後建文元年燕王  
棣舉兵南犯而有藩鎮之禍是時大將軍耿炳文率師北  
伐都指揮平保屯營武彊縣東拒戰敗沒後人名其村為  
平都村二年盛庸敗燕兵于東昌檄真定諸將屯威縣涿  
州邀燕歸路三年正月吳傑平安邀擊燕兵于涿州燕將  
薛祿擊走傑安燕王乃得還北平三月燕兵復出盛庸與  
戰于武邑之夾河傑安自真定引兵來會列陳滹沱河南  
棣率驍騎循河繞出陳後安于陳中縛木為樓高數丈戰

訃王  
酣輒登樓發強弩射燕軍死者甚衆矢集燕王旗如蝟燕  
王遣人送旗北平諭世子高熾謹藏以示後世燕王每戰  
親陷陳所向皆靡惟盛庸平安屢挫之會大風發屋拔樹  
都指揮鄧戩陳鵬等陷敵中安敗走真定燕兵遂南天下  
既定遷都北京是後逮 國朝五百餘年潞州長隸畿輔  
無藩鎮之憂而鄰敵外鬩盜賊內訌猶時時有之正統十  
四年土木之敗衛拉特額森舊作也以英宗北去其冬奉英宗  
入攻京師于謙督諸軍擊卻之而請益兵守真保涿易諸  
府州以防寇南侵是時州屬真定蓋嘗戒嚴矣此外國侵  
軼之禍也初宋仁宗慶歷七年王則反貝州而潞州卒隴

且與其徒謀以元日殺軍校劫庫兵應之知州王鼎知之  
夜檄軍校攝事外邑而陰爲備明旦會僚吏置酒叛黨愕  
不敢動鼎捕首謀十八人送獄軍中謀劫囚鼎命取囚斬  
其桀魁數人一郡帖然是時州尙在邊非畿內自是歷金  
元迄明初州無草竊爲亂者及武宗之世而有劉寵劉宸  
之亂寵宸文安人世所謂劉六劉七者也正德六年攻潞  
州知州李鴻力守不能破去陷饒陽殺都指揮杜輝是時  
巡撫甯臬軍無紀律号于軍曰得首一級賞一銀牌於是  
軍人多殺過客居民以邀賞有武彊民梁氏兄弟三人方  
治田皆被邀賞者斬其首以去世宗嘉靖三十三年武彊

民高雄張任等作亂典史王齋集鄉兵擒斬盜魁二百人  
餘黨悉平四十四年安平妖人馬相與妻孫氏以白蓮教  
煽惑鄉民遂及其黨李學詩等謀作亂約期舉事會天雨  
未集有張平者被酒謾罵賊手刃之因縱火焚劫村落安  
平典史陳萬卷領鄉兵捕斬之餘黨悉平凡此皆盜賊竊  
發賴良有司防禦綏輯以免禍者也高雄馬相亂未發而  
滅惟劉寵宸爲甚及李自成起而流寇之禍極矣明社既  
屋盜黨亦平明非獨流寇劇也太祖初興徐常畧地燕趙  
頗類漢高光時靖難兵起視唐藩鎮之變殆又過之土木  
之難州尙無大警及季世 大清兵再至兵威遠邁金元

石趙慕容燕苻秦之爭據一方者不足言矣綜明一代州  
境被禍實兼前世兵端而備有焉崇禎十一年 大清兵  
入塞攻下畿輔四十八城十一月下涇州知州孫士美自  
縊于無婁亭亭在州城上士美青浦人也同殉者州判劉  
沛然吏目朱春芳學官任尹劉名言及士人呂叔成等  
大清兵圍安平知縣孔聞俊嬰城拒守身被流矢巡城不  
懈堅持兩晝夜 大清兵解去城以不陷閱五月聞俊竟  
以流矢創發而卒其時守城戰沒者有士民高有聲等二  
十八人崇禎十五年 大清兵克薊州分道南嚮河間以  
南多失守時武彊盜賊嘯聚真定府通判顏公臨縣按視

保甲法下令各村自禽治境內悉平十六年 大清兵自山東還至近畿再圍涿州知州李燭吏目熊國俊分城而守城破李燭殉死國俊亦拔佩刀自裁崇禎十七年我世祖章皇帝之順治元年也二月李自成陷太原遣別將犯畿南檄真定總督徐標降標斬其使裨將李茂春等殺徐標迎降於是自成遣偽官樊景星至安平招土賊康文斗入城據之三月文斗等進攻饒陽焚劫三門偽裨將薛教民引眾數千至城西邑人田敬宗分守西門擊卻之賊至南城又拒之已而偽縣令至知縣王國梁棄城逃賊據饒陽四十日 大清定鼎李自成西奔河北郡縣相繼歸

命饒陽人故明尙書田唯嘉縛偽令肆于市眾推田敬宗爲盟主敬宗唯嘉子也康文斗環攻不拔其豪酋武彊人郭壯畿飛矢射書入城使獻敬宗城守愈力相持七日賊稍引去聚眾羅官屯是時安平偽令已潛遁矣安平大姓呂氏以賊殺諸生呂光陽怨之時 大清兵在定州呂氏往請兵兵奄至殲賊首李開早郭壯畿等而禽康文斗至饒陽寸磔之人爭食其肉須臾盡是時大兵經營四方草創天下羣盜餘黨嘯聚郊坰譬猶洪爐燎毛有不俱靡者哉 聖清有天下二百餘年海寓艾安蕃國面內民生不見兵革京畿州郡近依日月沐浴大化和樂數世視他行

省爲尤物盛而衰崇極易圯陵遲至咸豐初載粵西萌孽  
流毒江南分遣悍黨乘閒北窺三年九月賊將林鳳翔李  
開方吉文元等破臨洛關由趙州藁城晉州折而東趨是  
月己酉時加未至深州是時倉卒無備城遂陷知州陳希  
敬州判顏錫敏死之先是正定人王蔭普都講深州聞警  
將歸戊申是月六日也平定粵匪方畧載勝保奏初八日陷深州晉州被陷亦報  
在初八日其爲賊分黨無疑據王蔭普記陳希敬死事文則藁城初六  
陷深州至藁城遇賊而旋已酉平明還深州希敬迎至州廨  
并召錫敏至籌守禦希敬曰城無斗糧寸械無徒苦吾民  
爲也吾身當與此城俱靡耳因自入卧內埋印敕散妻孥  
復出問錫敏計錫敏曰願從公死守希敬喜麾蔭普去曰

君在賓師無徒俱死也命陳鹵簿朝服坐堂皇待賊賊至  
遇錫敏于儀門殺之被百刃以死遂入希敬叱賊曰咄若  
亦民也何苦爲逆能釋兵者免死賊怒斫希敬傷額仆地  
賊渠後至欲降之麾衆退縛希敬庭樹上窘辱百端至夜  
賊衆倦卧有州民同縛者脫其縛要與俱去希敬曰吾尙  
有事若姑去因舉火欲燒州廨賊驚覺再縛希敬希敬大  
罵賊攢刃刺其腹洞中瞪目不能言其首命舁至廨舍旁  
積水中以死自賊中逃歸者述其狀如此後冀州知州葛  
之榮獲賊將問希敬死事亦云事聞得 旨加道銜贈卹  
立專祠死所當是時 天子命科尔沁親王僧格林沁

言五  
統京兵進駐保定 欽差大臣勝保專力進攻僧格林沁  
請駐涿州勝保追賊急馳至保定聞涿州陷由張登安平  
進擊癸丑都統西凌阿自東鹿至涿州遇賊于城西十里  
之杜莊敗還東鹿都統三祿自涇澤繼至乙卯勝保至州  
北屯于王村名其村曰得勝營丙辰賊出城迎擊官軍勝  
保與西凌阿三祿三道并進敗之遂進屯州北十五里之  
西午村己未賊夜襲我軍勝保令馬步分道設伏自出指  
麾副都統佟鑑督礮隊轟擊賊始披靡辛酉勝保分道進  
攻追至城下賊敗退入城守我軍進薄東門日暮收眾將  
還賊自南門潛出繞至東關橫擊我軍都統三福統吉林

馬隊力戰驂挂于木陣亡官軍遂敗死者千餘人壬戌夜  
暴風賊乘閒席卷東窻由武彊之小範濟淦焚橋遂陷獻  
縣其後久之乃聚殲于臨清馮官屯也初賊踞涿州將東  
窺饒陽知縣秦聚奎練勇一萬四千人置備器械分隊防  
守禽獲賊謀輒殺之賊不敢犯 文宗聞而嘉之命直隸  
總督桂良查奏獎勵於是聚奎加四品銜以直隸州知州  
升用署典史袁文潮教諭張惠立訓導李文炳及團練士  
民各進秩有差事載方畧蓋異數也初賊據州城未嘗劫  
畧辛酉賊謀他遯乃出百餘騎劫村落至州東南景萌村  
村人郭洛慶率眾拒賊賊不能近壬戌賊復至眾力不支



言五  
退守塹中賊攻入村洛慶巷戰以死村衆死者百餘人州人至今矜之粵苗既去其後十有六年而州境復有捻匪之禍捻匪者起豫皖間蔓延河南淮北各行省十餘年未嘗擾及河北也同治六年其渠張總愚等始北渡自秦晉犯畿輔七年正月丁卯日由祁州竄安平饒陽所至焚畧游騎扣饒陽城索銀馬守者以好言卻之遂不設備戊辰時加申賊衆乘城城陷教諭常蕤具衣冠罵賊死子房山縣學生履剛從被害是時諸帥勤王天下勁兵並集畿內庚午齊軍王心安湘軍劉松山皖軍郭寶昌皆至饒陽諸將分稟帥命不相策應辛未劉松山郭寶昌凌晨會兵擊

城北張岡屯賊敗之王心安自尹村攻城賊弃城先遯心安追至菜園賊更結陳死鬥心安兵大敗參將金成德守備劉家興戰死賊執益張壬申饒陽鄉團十餘村拒賊死者千餘人其夜王心安復合兵襲賊賊竄入潞州武彊境癸酉淮軍潘鼎新至饒陽與皖軍會進是日賊自潞州夾城而西竄東鹿潞澤等縣甲戌劉松山等追入潞州賊已北竄高陽矣二月辛巳日夜大雪賊復竄安平饒陽北連博野蠡癸未竄潞州南乙酉竄東鹿晉州衡水等縣丙戌竄潞州西南之王家井丁亥復至州南留二日己丑劉松山郭寶昌與豫軍宋慶張曜齊軍莫組紳等追賊至州東

南三十里之五龍堂大敗之追奔二十餘里至東陽臺收  
隊禽斬數百名奪獲馬贏器械無算庚寅諸將復分道追  
擊賊竄邳州甲午淮軍郭松林楊鼎勛至安平擊賊乙未  
夜賊乘霧竄饒陽東丙申至其縣北張曜宋慶躡擊賊竄  
獻縣丁酉賊竄饒陽涿州界上留楚鎮大馮營等村劉松  
山郭松林等追擊賊竄晉州庚子折而東竄至武彊之小  
範辛丑由饒陽徑竄肅寧張曜宋慶急馳百餘里繞出賊  
前與劉松山郭寶昌等約定夜襲焚賊所據村大敗之斃  
其豪酋張五孩賊氣奪張總愚率黨西趨邳州涿澤賊自  
是勢漸不支壬寅陝甘總督左公宗棠自率軍追賊至安

平北癸卯賊自邳州涿澤偷渡滹沱南去自正月丁卯至  
二月癸卯賊往來州境凡三十七日男婦死者萬餘人是  
年今大學士直隸總督合肥李公遂殲賊徒駭河通誅悍  
賊卒就夷滅嗚乎非 天子威靈將帥勦力曷由蕪此元  
功哉自是以來海內清平萬國締約通使互市并集畿甸  
君相焦勞以懷濡方外爲事亦頗購備遠鄰船械用戒  
不虞而士夫時有異論政府稍稍兼採至光緒廿有六年  
畿輔亂民麻起當國者眩于圖議遠近鄰敵聯兵內犯  
京師不守 兩宮蒙塵賴議和大臣彌縫百端構衅諸要  
人以次論罪而後京師復 乘輿還此經所謂不遠復无

言五  
祇悔者也安危之機夫豈不以謀哉先是明之季世西方  
天主之教始入中國我 聖祖皇帝兼綜西學有 旨允  
其傳授其後稍益禁絕而民間私傳不止咸同之世與外  
國約好遂弛其禁自是民教不和訟端繁滋 朝廷恐失  
邦交時誠有司調護西教未大生事及此年倡亂之徒以  
仇西教爲名假白蓮教遺術稱有神助設壇傳習名爲義  
和拳用乾坤坎離諸卦分立旂幟所在聚黨橫恣千百爲  
羣旬日間聲勢猖獗內動公卿外劫重吏而中外之釁成  
矣當是時州境不逞之民紛紛競起與鄰州縣相應和所  
至焚殺攘敗西教師徒死徙流散不敢與校上下奉爲義

民官不能制或從而嘿助之外國兵旣入 京師分據保  
定成大吏西侵正定東畧至於河獻亂黨繇是潛解保定  
正定河獻諸郡邑外兵所過多受禍而州境以不當孔道  
僻遠官亦竭盡智慮收卹西教流徙諸民官吏私語竊幸  
以爲媮免外侮矣已而敵軍忽出保定聲言州官嘗助亂  
黨將至州而甘心焉卒賴收卹教徒盡心力教徒中有俠  
者夜入敵軍爲游說軍已臨境矣竟不入復引去州卒無  
事自北魏大乘賊合狂藥起事至明世妖人馬相用白蓮  
教術稱亂皆始起遽滅其餘盜賊初發皆借異術爲名從  
未有似今茲亂民用怪妄邪說使在廷百執羣焉惑溺而

不寤厯代兵禍多端及我 朝咸同以來粵盜捻并用兵  
至罷敝矣而其禍之捷發亦未有動五洲之兵起訖數旬  
遂至震驚 宮廟如今者也傳曰殷憂啓聖吾 國家自  
今其變動光明振拔而日新矣乎而一州數百里間遭古  
今未有之奇變竟獲安居作業逃于外至之憂虞亦云幸  
矣禍福之機間不容翮忽謀之臧否可勿慎諸謹記漢晉  
以來迄唐宋金元明入 國朝州所厯兵革而終之以今  
茲畿輔亂民事始末俾來世治國聞者有考焉

