鹿児島追討記

カゴシマツイタウキ

リ5
15685
1

15
15685
1

西野古海編輯

鹿児島追討記

自一編
至七編

東京書肆

木村文三郎

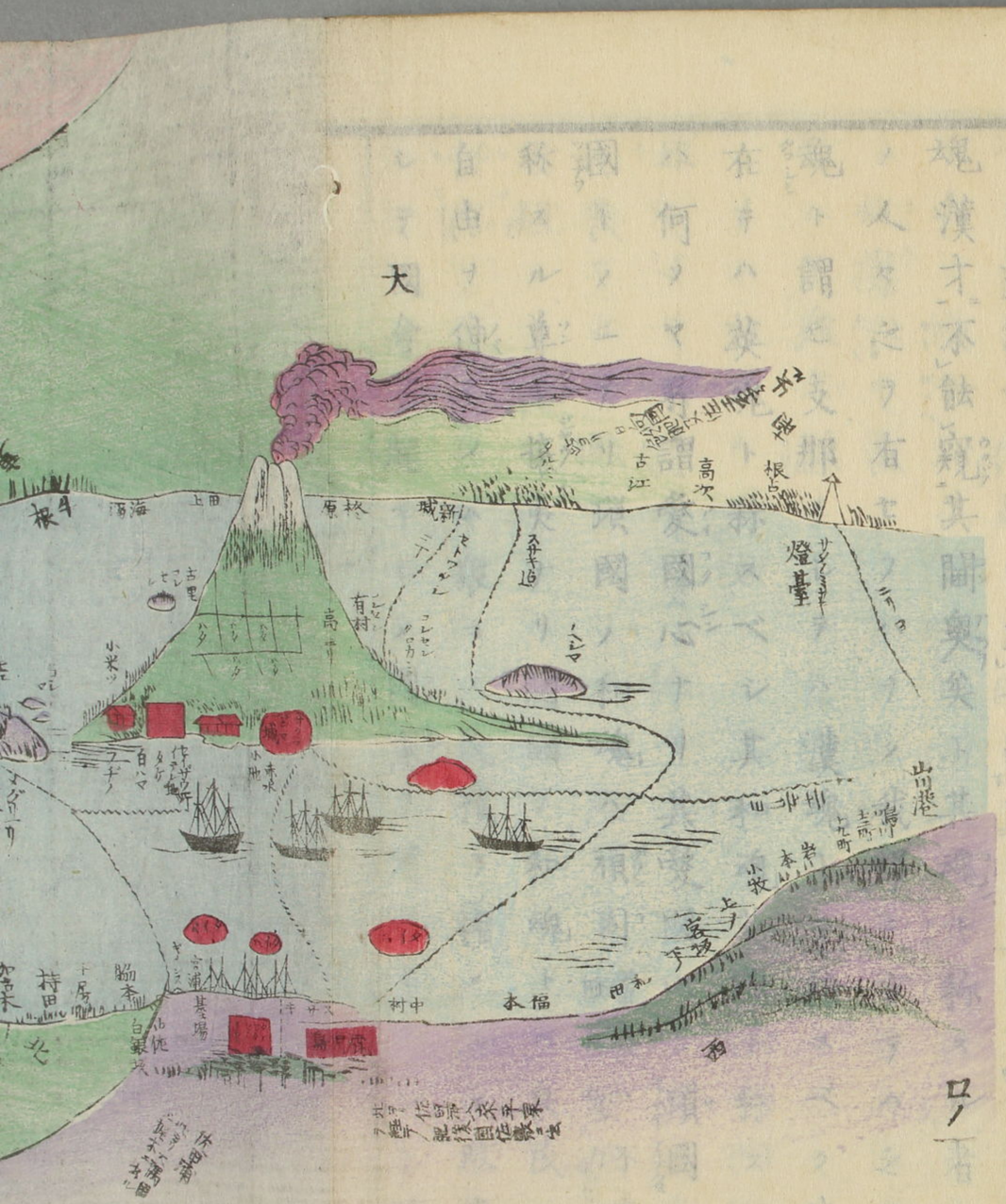

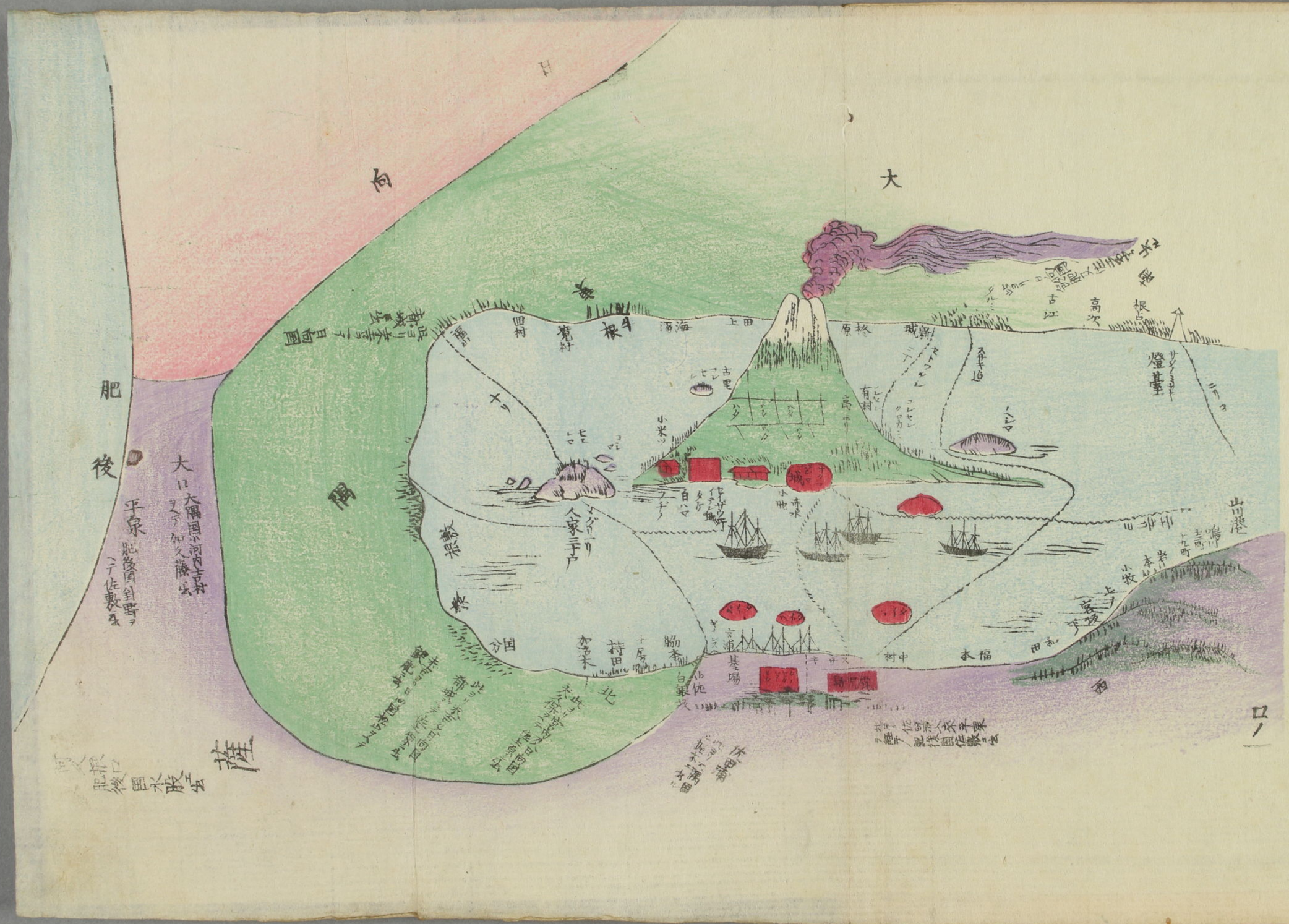
大
向
肥
後
薩
摩
大隅国河内吉村
文デ知久藏ヲ
平泉
肥後国鍋野ヲ
ハテ佐敷ヲ
人家三千戸
白ハマ
小米ツ
古里
高ヤリ
有村
城
新
柊原
上田
海
湯
村
寛村
根
高次
古江
燈臺
山港
小牧
上
長浜
和田
福木
中村
基場
宮浦
脇本
白銀坂
特田
北
国分
日ノ

東京書肆
木村文三郎

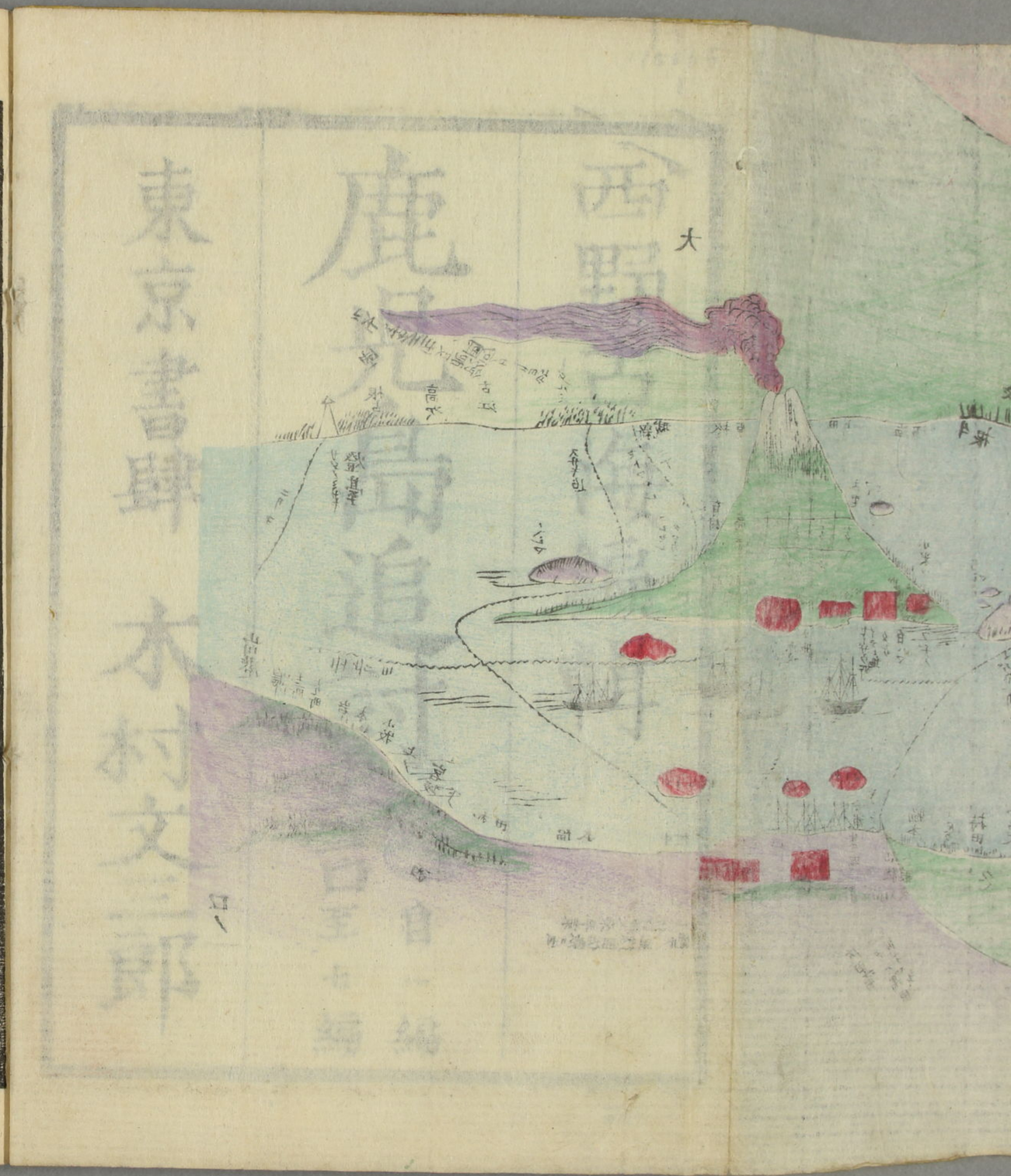

鹿児島追討記

西野古海編輯

菅家遺誡云凡國学所要雖涉古今学究天人非和魂漢才不能窺其閫奥矣其魂ト称スル者天下ノ人々之ヲ有セヌハナシ我邦ニ在テハ之ヲ和魂ト謂ヒ支那ニシテハ漢魂トモ称スベク英ニ在テハ英魂ト称スベシ其和魂英魂ト称スル者ハ何ソヤ所謂愛國心ナリ其愛國心ニ頑國ト開國トノ二アリ頑國ノ和魂ハ頑固(当時ハ不廉恥無気力ノ称スル尊王攘夷ナリ開國ノ和魂トハ良民ヲメ自由ヲ伸レイ公衆ヨメ民権ヲ擴メレメ政府ヲレテ國會ヲ起サレメ國憲ヲ定メレメント欲ス

ルヲ云ヒ辨別ヲ知ラズシテ開化ト云ヘバ放蕩惰弱ノ事ト思ヒ和魂ト云ヘハ尊王攘夷ノ事ト誤解シテ動モスレハ暴動ヲ行フ者アリ其所以ヲ考フレハ頑固ニシテ知識ナキト無気力不廉恥ニシテ尸食素餐ノ恥ヲ知ラサルニアリ其甚レキハ昨日ハ執政ノ一ニ加ハリ當今ノ形勢ヲ知ラス今日ハ國賊ノ魁トナリ君側ノ奸ヲ攘ンヲ口実トシ暴行ヲ為スニ至ル宋呂諭ガ王安石ヲ論スル辞ニ大奸似忠大詐似信外示朴野内藏巧詐宜ナル哉方今西陲ノ事起リシヨリ人々目ヲ刮リ耳ヲ側テ書肆ノ壓ヲ覗キ道路ノ説ヲ竊ニ起臥彼ヲ思ヒ人ニ遇ハ必ス此ヲ談シ坱々トシテ眠食ヲ安ヤス然リト雖モ明政府上ニアリ何ソ彼ノ区区ヲシテ人々ノ頭髪ヲ焦サシメ玉ンヤ是ヲ以テ其然ル所以ヲ記載シ人民安堵ノ一助トナサント欲ス然レモ其地理ヲ知ラサレハ其一端ヲ概知スル能ハス抑彼國ハ皇國ノ西南陲ニ僻在シテ北緯凡三十一度一十分ニ至リ西経凡九度餘ヨリ東京ヲ以テ一十度一十分餘ニ至ル東西凡一十里一十八町南北凡二十七里東ハ大隅ニ瀬ス山海交錯土地高低肥沃相半シ気候温暖木繁殖人其缺ク所ノモノハ米穀ナリ郡数十三村数三百零九アリテ其東北隅肥ニ出ル殊ニ

嶮険其海岸ノ如キハ粗平易ナリト雖モ並行シガ々キ狹路ナリ

其鹿兒島ノ地形ハ大隅佐多岬ヲ右ニ廻テ入海内海ニ向フ此所ヲ海門口ト云海門嶽マリ世ニ之ヲ薩ヶ冨士ト唱フ右ハ大隅國ニレテ左ハ薩ヶナリ其形袋ノ如ク海ノ幅陸地ノ二三里ヨリ四五里アリ夫ヨリ十三三里乗入レハ正面ニ又不二山ノ如キ島山アリ所謂櫻島是ナリ周回七里ニシテ古里、有村、黒髪、湯ノ村等ノ温泉アリ此島ト右ノ大隅ノ地トハ海峡ノ間僅ニ一町計リ又左ハ即鹿兒島ノ城下濱ノ町ニテ櫻島トノ間一里ト云此辺小島三四アリ此濱ノ町ヨリ濱傳ヒ一里許ニ磯ト云フ風景ノ地アリ所謂彈藥ノ製造所ニテ此濱後ハ山脈連リ前ハ海ニテ櫻島ノ背面ヲ見ル其体殆ド撰州須ヶ浦ヨリ淡路島ヲ望ムガ如シ此所ヨリ彈藥ヲ積出セバ櫻島鹿兒島ノ間ノ狹キ所ヲ乗通ルヿニテ其所ニ臺坊アリ蒸気船アリ若シ暴徒有テ妨ンニハ至テ容易キ事ニ思ハルヽナリ扨又鹿兒島ハ海岸直ニ市街ニシテ十町許奥ニテ士族町碁盤ノ目ノ如ク四方ヘ廣ク連續シタリ大ヨリ後ロハ屏風ノ如ク山嶺重リ陸行ハ其山路一カヽリ肥後ヘ出ルナリ其熊本ニ走ル道ニテ險要トモ称スヘキ地ハ肥薩ノ堺ナル三ヶ坂ナリ是ヲ越テ熊川

水源日向国加久藤ノ山中ニ発シ本国ニ出テ郡ノ飛水ヲ向南ヘ注ギ之ヲ集メハ代南ヘテ海ニ入ル水源五箇代川トアリ夫ヨリハ代字土ヲスギテ緑川ヲ渡レモ云フ山中ニ発シ衆水ヲ合シ字土ノ北此川ヲ渡レヘ海ニ注ク一名川尻川ト云

ハ訛弊原ノ廣漠地アリ其両方ハ高キ畑地縦横ニ連リ往来ノ道ハ低クシテ谷ノ如ク敵ヲ待ハ尤要害ノ地ナリ

今回鹿兒島縣下暴動ノ成跡ヲ観察センニ暴徒ガ今日ノ挙動ニ及ビタル抑何ヲ以テ第一緊要ノ目的トスル乎ヲ問ハヽ答テ曰レ階私ノ一字出デサル也或曰概シテハ封建ノ残梦ニ感タルガ故ニ改新ノ政略ニ遇フ氏其急漸ヲ問ハス其利害ヲ存ゼス常ニ懐ニ介然タルヿナキ能

ハス言ニ洩レ色ニ顯レ毎ニ不平ニ伸吟スル者十ニハ九ニ居レリ其然ル所以ノ者ハ何ソヤ蓋シ士族諸君ガ往時ノ権威ヲ文武ノ間ニ失ノヲ悔イ今日ノ轗軻スルニ依ルナリ抑諸君ハ日本人民ノ貴属ニシテ社會ノ中間ニ立ル良民ノ先進ト成テ冥明ノ方向ニ赴クヘキ地位ニ学識ヲ有シ以テ自任スルノ紳士ニ非ズヤ夫良民ノ諸君ニ於ルヤ篤ト云ヘシ既ニ政府ノ武職ヲ解テ尚之レニ家禄ヲ給スルタメニ歳入ノ四分一ヨリ多キヲ費スモ良民ハ敢テ之ヲ誹議セザルナリ政府ガ士族ノ爲メニ前途ノ活路ヲ謀リ秩禄ノ方法ヲ定メ良民ヲシテ新ニ数千万ノ國債ヲ負

擔セレムルモ良民ハ敢テ之ヲ悲嗟セサルナリ斯ノ如ク諸士ニ篤スルノ良民ニ對シ獨リ諸君カ宜ク以テ之ニ報ゼサルノミナラズ却テ之ヲ変事ニ憂苦セシメ悒々トシテ心ヲ安スルヿヲ得ザラシムル者ハ何ゾヤ今日ノ学校黨変動スル所以ノ者ハ良民ヲシテ其自由ヲ伸レメンカ為メニモ非ズ公衆ヲシテ其民權ヲ保護セシメン為ニモアラズ政府ヲシテ國會ヲ起サシメ國憲ヲ定メシメンガ為ニモ非ズ我自由ヲ興起セレガ為メニモ非ス必竟スル処ハ各自ノ私權私慶ヲ養存センガ為メナリ各自ノ私利私欲ヲ享有センガ為メナリ各自ノ私憤ヲ排キ私怨ヲ報セシカ為ナルノミ假設暴徒ガ聊カノ実ヲ功ニシテ厭然其不善ヲ揄ント欲スレ共其肺肝ノ目的ハ顕然外ニ形レタレハ何ノ益カアラン又彼暴徒ハ何ヲ以テ第一ノ主義トスルカ寧純乎タル封建論ナラハ是我武權残夢ノ未ダ醒起セザルモノタルニ因リマダシレモ聊怨スベキ所モアレ此暴徒ハ現ニ十年前ニ於テ武權ヲ不是トシタル輩ナリ此暴徒ハ現ニ封土ヲ奉還スベシト論ジタル輩ナリ以テ其封建論ニアラザルヲ知ルベク以テ其残夢ニ迷睡スルヿ非ザルヲ証スベシ然ハ則其第一ノ主義トスル所ハ各自ノ掌中ニ天下ノ權ヲ握リ各自ノ黨与ヲ以テ文武ノ体

裁ヲ司ラシメ各自ノ身上ニノミ武門ノ特例ヲ享ケ昔日ノ如クニ文武ノ威權ヲ專擅セント望ミ一言スレバ其黨与ノ外外ハ天下ノ士族平民ヲシテ悉ク其奴隷タラシメント冀フニアリ故ニ當私ノ一字ニ出ズト論論ゼラルヽモ暴徒ハ決シテ之ヲ弁駁スルヲ得ザルベシ

暴徒ノ目的タルヤ此ノ如キ暴徒ノ主義タルヤ此ノ如シ抑維新ノ際ニ方テ生命ヲ投ジテ貴重セシ大義名分ハ何ニカ在ルヤ其暴動ハ佐賀熊本山口ノ諸変ニ同キモ一歩ヲ進テ其心事ヲ論及セバ其目的ノ主義悪ムベキ更ニ攘夷征韓ノ数意ヨリモ太キヲ知ルニ足ルベシ之ニ由テ之ヲ觀レハ彼暴徒ハ當ニ日本人民ノ朋友ニ非ザルノミナラス華士族ノ朋友ニモ非ス又不平士族ノ朋友ニモ非ルナリ

右ノ挙動ハ全ク久光公ノ派ニモ非ス西郷君ノ黨ニモアラス旧知事君ノ黨ニモ非ス只学校ノ少年輩ニ例ノ過激ノ頑固黨ノ集合ニ出タルヿハ確乎トシテ瞭然タリ其證タルヤ客歳十月下旬熊本暴行次テ山口縣騒擾ニ因テ鹿兒島縣下ハ一円ニ天下大変ニ至ルニキ赴ヲ以テ激動ス此時西郷氏私熟ノ生徒ヲ集メ告テ曰人心ノ向背ハ時勢ノ順逆ニ依テ決ス一タビ方向ヲ謬レハ悔ユモ遂フベカラズ今ヤ九州各地ノ士族及

臣タルノ本儀ヲ脱シ朝憲ヲ蔑ヒ私憤ヲ達セントス天下ノ人心一ヒ之ニ靡ク片ハ實ニ國家ノ大変ナリ縣官ヲ暴殺スルガ如キハ大丈夫ノ恥ル所ナリ方今朝家ノ政令一モ道理ニ背ルモノナシ何ノ不平ヲ鳴スヘケンヤ此時ニ方テハ當地ノ士族上京シテ暴徒ヲ芟除シ上ハ朝廷ヲ護シ下ハ万姓ヲ安ンシ更ニ退テ躬耕力食シ以テ臣子ノ本分ヲ尽スベキナリト是ニ於テ左祖スル者一万余人大船六艘ヲ準備シ不日揚帆セントスルノ際各縣平定ニ属スルノ報アルニ依テ遂ニ歇ム然レトモ血気ノ少輩伏徹セス慨悵ヲ懐クモノ亦無キニアラス既ニ明治六年政府ヨリ

鹿児島ニ検閲使ヲ遣ハサレタルニ旧藩ノ兵隊頑固ニシテ新規ノ軍制ヲ歓ハス兼テ苦情ヲ鳴スヲ以テ縣官ヨリ上申シテ解隊ヲ命ゼラレタリ夫ヨリ彼等ハ益不満ヲ抱キ居レカ今度ノ挙動ハ多分是ラノ所為ニシテ少年ノ学校輩ノ衆合シタルモノナルベシ抑今度ノ暴件ハ去ル一月三十一日同縣下海軍省造船所同陸軍省砲兵屬廠ニ侵入シ兼テ貯蓄ノ弾薬若干ヲ掠奪スルニ始ルト云ヘリ初メ銃又今般暴動ニ及ビタル者ハ過激ノ少年輩ニテ固ヨリ一己ノ偏見ニテ兼テ目指ス処有レニ弾薬ヲ積去等ノ処置ハ全ク政府吾輩ヲ討伐スベ

キ底意ナリト疑心遂ニ暗鬼ヲ生ジ先ンスル氏ハ人ヲ制ス我ヨリ先キニ発スルニ若ズト暴議ニ及ヒ西郷氏ヲ頼ントテ頻ニ迫リテ統帥タランヲ勸メシカド同氏島津家ハ一派ト西郷ノ両党トニスルヨリ議論一致セスシテ甚シク事子自尽シハ日ニ其児党ト暴論ニ基タル虽エ暴論家ノ暴説キナドノ説ヲ唱ヘ西郷氏モ殆ナリトフ真偽ハ決シテ詳カナラスナ確乎トシテ動カズ無名ノ暴動ハ天下蒼生ノ悪ム所万世不滅ノ賊名ヲ残シ現ニ一身ヲ誤ル佐賀ノ江藤長ノ前原等ノ如シ汝國内ノ凡事ニ向テ死ヲ遂グベキヤ國ノ大事アラバ外國ノ敵ニ對シテコッ尽スベキト大義ヲ以テ諭スト雖モ承伏セザレハ決然謝絶シテ跡ヲ暗マシ遁去セラレシト云

又一説ニ西郷氏ハ道理ニ明ナル老成人ナリト然ル則其黨与ノ人々ハ豈悉ク野蛮ノ腕力者ナランヤ共ニ與ニ開明ノ急務ヲ議スベキ人ナルベシ何ゾ必不平ヲ懐テ熊本藩ノ二ノ舞ヲナサレト希望スル者ナランヤ仮令他ニ不平派ノ暴児有テ一時ノ誤解ヨリ散テ兵器ヲ上国ニ弄セシトスルヲ有モ同氏其力猶能之ヲ制定スルニ足ルヘシト

又曰同氏ハ湯治ヨリ帰テ説諭ヲ加ヘ再ビ湯治ニ往レタリト

島津家ノ一門ハ何レモ城下ヲ距ルヲ十里乃至

二十里程ノ所ニ土着ト云曩頃赤龍艦薩ヶニ至リ鑄造場ニ兼テ出來上リアル五十万余ノ砲丸ヲ積込ニ往シニ薩人之ヲ惜ミテ押カクシ僅ニ一万許ヲ渡シタレバ止ヲ得ズシテ一月七日神戸ヘ着岸セシト云或云朝野彼士族ガ彈藥ヲ奪取タル一條ハ或云彈藥ヲ奪取ル所ハ滝ノヒト云所ニアリテ鹿児島城下ヨリ其造ル彈藥ヲ奪取タルニ付或議ニハ次テ奪取タルニ非ス今月一日ヨリ夜ニ入提灯ヲ点シテ運搬スル故士族テハ町屋續キナル故士族テガ之ヲ見咎メ火藥途中ニ積込運搬スルニ提灯ヲ持チ人家ニ遮リ止ヲ通行スルヲ不用心ノ至ナリトテ途中ニ遮リ止ヲ通行スル元ノルヲ所ヘ運ヒ返ヤシ迎ニテナト云フ說アレトカ是迚モ巷說ナレハ扨カタシ種々云傳テ信扨スル所ヲ知ラザレド先月二十

七日三菱會社ノ赤龍丸ガ鹿児島ニ著シ同月二十一日同所ノ製造所ヨリ二千個ノ彈藥ヲ積込ミ今月一日ニ又千八百個ヲ積込ミ用意ノ折柄鹿児島縣ノ士族ガ凡ソ二千五百人程ヒタ〳〵ト押寄セ來リ其彈藥ヲ不殘置テ行ベシ左ナクハ一人モ餘サス切殺スヘシト脅テ懇ク奪取ケレハ赤龍丸ハ直ニ該地ヲ出帆シテ去ル六日ニ神戸ヘ着シタリト云事ノミ実事ラシクアル一月下浣ニ發却スト雖モ既ニ昨年十二月ニ至リ四万石余ノ米穀ヲ買入又小銃モ三万余挺ノ用意ナレモ彈藥甚タ乏少ニ因テ如斯ノ擧ニ及ヒシナラン

一說ニ鹿児海港ノ臺場ニアル銃器ハスナイトル元込ガ千五百挺ニ其外ノ小銃カ三千挺ニテ都合四千五百挺ナリ又大炮ハ四門アリテ是ハ先年政府ヨリ取立ニナリシ時田舍ニアリテ全タ見落タル分ナリト然トモ今度暴動ノ士族ハ孰モ血氣ニ役セラレタル暴客ノミニテ即ヘコ帶連中ナレハ号令モ嚴肅ナラス真ニ烏合ノ集リ勢トモ云フ可クシテ其不規則ナルヿ甚シ既ニ該地ノ流船三國丸カ神戸ニ廻来リシ事ニテモ其謀ナキヲ知ルヘシ若シ十分ニ遠慮ヲ回シタランニハ怎千此此船ヲ出帆ス可キト云者アリ如何サマ然ルヿモアラン元来薩摩ハ米ニ乏キ地ニテ真幸ト云ヘ可ヨリ運ブ外ニハ糧道フシ現ニ該地ニアル米米ノ商ハ僅ニ一月支フニ不足ニテ右ニ據テ考フレハ兵粮ノ給セサルヲ思フニ足ル又薩摩一國ヲ通算スルモ其有金三百万円ニハ過リルヘシ會社銀行ナトノ有金ヲ揮ヒクルトテ百五十万円ハ有ヘケレト其上ハ迚モ出來マシトノ說アリ

海軍大輔川村君ハ彼地ノ急報ヲ聞ヤ否直ニ林内務少輔ト共ニ軍艦ニ乘込直ニ彼地ヘ著岸在リレニ說諭ハ扨ヲキ其船サヘモ奪ヒトルヘキ形勢ナルカ彼地ノ縣令大山君ハ漸々ニ此船ニ乘移リ同所ヲ出帆尾ノ道ニカヽリテ其旨傳報シ

着港セラタリト

引用書目

朝野新聞　假名書新聞
東京日々新聞　繪入新聞
郵便報知新聞　讀賣新聞
曙新聞　大坂新聞

鹿児島追討記巻ノ一尾

鹿児島追討記巻之二

西野古海編輯

或一説ニ内務少輔ハ大分縣辺ヲ巡回中ナリシガ此事ヲ聞ト其侭説諭ノ為ニ鹿児島ヘ引返サレタル由又在西京河村海軍大輔モ至急ニ神戸ヨリ高雄丸ニ乗込ミ九州ニ向ニ出帆セラレントノ電報カ去ル七日其筋ヘ達シタリト虚実サダカナラス

又一説ニ川村君ハ汽船ニテ彼地ニ至リ其日直ニ暴動士族ヘ説諭ノ為メ出張ノ手筈ニテ船ノ

廻リハ「バッテリラ」数十艘ニテ固メタル所ニ暴徒六十人余皆帯刀シテ襠高袴ヲ著シ白木綿ノ襠ヲカケ其内長ト思フベキ者四等警部ト名乗リ海軍大輔川村君ニ面謁イタシ度旨ヲ御船迫推参セントニヲヨリ先伺ノ上ニテ指揮ニ及ズベシトテ同君ニ事ノ始末ヲ上申ス然ラバ縣令ヨリ許可ヲ得タル上面謁スベシト返答ニ及バンシニ無法ニ本船ヘ進ミレヨリ穩カナラヌ形勢アルニ因テ直ニ発艦セラレクリト「レ」ニ依テ所々ノ電報掛ノハヲ引ガ如ク走々

人数ヲ差向ラル諸君ニハ陸軍少将野津君同中佐岡本君同大尉山脇君外ニ書記二名二月十四日午後二時三十分ト五時トノ汽車ニテ近衛兵第一聯隊第一大隊ニ鎮臺第三聯隊第二大隊ハ横濱ニ至リ三菱ノ社寮九蓬莱丸ノ両艦ニテ神戸ヘ向テ進発セラル山口楠田ノ両君ハ同日午後三十分ノ汽車ニ乗レ横濱ヘ著同四時東京丸ニ乗込警視局七等属櫻井義廷君モ同船ニテ長崎表ヘ発船セラレ船越内務権大書記官ハ山形迄ヘ佐々木齊藤ノ両議官ハ高知ヘ出帆華族浅

野君ハ家令ヲ召連レ旧封廣島ヘ下ラル是ハ旧藩ノ者共暴徒ニ誘惑サレンコトヲ氣遣ヒ鎮メノ為也トソ或云熊本鎮臺ヨリ薩州ノ國境ヘ番兵ヲ出シタリトノ電報カ一昨日届タトイヘト是ハ風説ナレハタシカナラス

仁禮大佐君ハ孟春艦ニテ出発錦貫小警視重信權少警視神足川畑ヲ始メ警部十餘名巡査六百人ヲ引卒シ三菱ノ金川丸ニ発船此内二百人ハ佐賀ヘ二百人ハ熊本ヘ百人ハ福岡ヘ分配サレタリト云内務卿大久保君ハ目下部大書記官外一人玄武丸ニテ神戸ヘ向テ出帆サル或云綿貫中警視カ大中小警部数名并巡査六百人ヲ引卒シ警部ヘハピストル巡査ヘハスナイトルレ一丁宛ノ準備ニテ三菱ノ豊島丸ヘ乗込ミ出帆セラレシカ此一行ハ先ツ長崎ヘ出帆同所上陸ノ模様ニテ熊本佐賀福岡ノ三所ヘ夫々配分セラルヽ見込ナル由右ハ全ク地方ノ不平士族カ薩摩ノ事ヲ聞テ騒ギ出スモ知レヌ故其警備ノ為ナラント云モノアレド何カ事アル日ニハ種々ノ浮説ノ多キモノニテ悉クハ信シ難カルヘシ

又陸軍中将議官柳原君中島信行君島津久光公

ノ家令楢原氏モ同船ナリ
又大坂ノ鎮臺兵十聯隊ノ一中隊出兵アリ十五
日ニハ第八聯隊ノ内一大隊又同隊ノ後備兵二
大隊ノ内一大隊操出シニナル同砲兵ノ内一大
隊大炮六門ヲ卒キ花形小尉ガ出張サレ給養器
械掛ノ官員三十餘名姫路分営ヘ向ケ出張サ
レタリ
鹿児島表ヘハ有栖川ノ宮柳原議官ヲ副ヘ説諭
ノ為ニ差遣ハサル、筭ニテ汝國家ノ柱石玉石
ト混ズルヿナキ様盡力セヨト　勅命アリテ明

治九ニ乗込軍艦一隻并騎兵ホ護送ニ出発ノ処
ニ十八日午前熊本ヨリ鹿児島ノ暴徒水俣及人
吉ノ両街道ヘ押出ス模様アリ又宿割トシテ同
縣士族体ノ者十人程熊本縣下ヘ相越シリリト
ノ電報到着センニヨリ断然征討仰出サレタリ
トナン

御布告

鹿児島縣下暴徒兵器ヲ携ヘ熊本縣下ヘ乱入及
跡顕然ニ付征討被仰出有栖川一品親王ヘ征討
總督被仰付候旨本日行在所ヨリ電報有之候付

此旨為心得相達候事

明治十年二月十九日　右大臣岩倉具視

官院省使府縣

征討ノ命有テヨリ已ニ三日未タ開戦ノ報ヲ聞ズト雖モ鹿児島ノ暴徒ハ已ニ熊本ニ乱入シタリトアレハ臺兵ハ豈之ヲ坐視シテ其志ヲ遅ウスルニ堪ヘヤ其必ズ現ニ對陣ノ地位タルヲ推測邀戦ヲ主トスル乎果シテ防禦法ニ出テ杆守ヲ旨トスル乎暴徒ハ天草熊本豊後ノ三道ニ分兵シテ併追スルノ状アリト聞クは其分兵ハ何

地ヲ集合黙トシテ寄セ來ルカ何イ法方ヲ以テ各分兵ノ聲援ヲ通ズルカ那辺ヲ以テ戦地ハ豫算スルカ范トシテ其動静ヲ知ルニ由ナク又我官兵ノ方トテモ只く幾大隊幾聯隊ヲ繰出スヲ見聞スル迫ニテ其要衝ヲ阨シ切所ヲ固ルノ方畧ハ固ヨリ軍機ノ秘密ナレバ同ク其運動ヲ探ルニ術ナシ茲ニハ只其風説ヲ記載スルノミ

今度暴挙ノ巨魁ト云フハ島津家ノ家令タリシ内田正風ナル者ナリト云例ノ街説信ジカタシ或ハ鹿児島暴徒ノ巨魁ハ西郷氏（一説云今般西郷氏献言ノ筋

有レ之候ニ付テ兵卒ヲ引卒シ上京致シ候条此段豫メ御通知候也ト云フ書面ヲ一一縣令ヨリ九州諸縣ヘ出セシト云フ風説アリ虚妄ニ相違ナシ已ニ昔日廣嗣カ罪状ノ如ク常人讓曰詔ヲ矯テ兵符ヲ発スルハ叛ニアラスシテ何ゾヤト是等ノ事実知ラザル人人ニ非ザレハ若シ実ナラハ全ク暴徒ノ作為セシモノナラン献言ニ兵ヲ引連ルヿハナキ筈ナリト云々

ヲ始メトシテ桐野篠原池上長山村田別府等ノ諸氏ナルヨシ此内西郷桐ノ二氏ハ自ラ軍配ヲトリ兵士ヲ引卒シテ日向ヘ出発シタリト云郵便報知新聞千二百二十一号

又暴徒ハ二千人程ヅヽ三方ニ分レ一隊ハ豊後地一隊ハ肥前天草一隊ハ宮地ハ代ノヘ向ケ繰出シタリ

又云長崎ヨリノ報ニ鹿児島ノ賊肥後ノ國界ヨリ二手ニ分レ一手ハ本道ヨリ一手ハ間道ヨリ進ム八代ニテ一ニ合ス昨下ニテ闘戦其後ノ模様分ラズ

又云賊徒ノ巨魁桐野ハ熊本ヘ篠原ハ肥後ノ茂木浦ヘ村田ハ豊後ロヘ各黨類ヲ率テ押出シタリト昨日電報アリシト云ハ信ジ難キコトナント十九日午後ニ到着セシ電報ニテハ暴徒等ハ其勢ヲ三手ニ分チ一手ハ水股肥後ノ国阿北郡西隈ノ海辺ニテ

薩摩ノ堺ヨリ熊本ヘ向テ押寄セ一手ハ海ヲ渡ニ近シ

天草島肥後ノ西北ニアリ其薩ノ長

周囲七十里十一丁ヨ其南南ニアル小島ヲ下島ト云周囲六里二十七丁其東ニアル大島ヲ上島ト云周囲三十七里四丁ヨ其東ニアル小島ヲ五祇岐ト云周囲三里四丁ヨ三角岬ニ近キ大島ヲ大矢野島ト云周囲十五里ヨ向ヒ今一手ハ豊後ニ出リテ鶴崎ニ向クリト

又鹿児島ノ士族多人数銃器弾薬等ヲ携ヘ熊本縣下ニ来リテ官内ヲ通行センヿヲ請合シニ右ハ決シテ相成ラヌ旨ヲ縣官ヨリ答ヘラレケレバ士族曰ク西郷氏ハ陸軍ノ大将ナリ其命ヲ受テ銃器ヲ携帯スルニ咎メラルヽ筈ハナシト街説ヲ聞ク是等ガ反跡分明ナルノ一證ナリ

十九日二十日ノ両日警視局ヨリ巡査カ千人新橋ノ停車場ヨリ横濱ヘ出発ニ間擢少警視槍垣擢少警視ノ両君西京丸ニ打乗豊後ノ鶴崎肥前ノ長崎ノ両所ヘ向ハレ此外大中小警部モ数名発船セラレレト云

陸軍出兵ノ御用金ハ會計監督清水川口ノ二君豫受メ十九日九州サシテ出帆ニ成ル扨又暴徒ハ肥前水俣口ヨリ一里半余熊本縣下ヘ繰出シ午後

九時頃夜襲シタリト又云二千人余長崎ヲ襲撃
セントスルノ形状アリト又云同所茂木浦ヘ上
陸セントスル所ヲ十四五名捕縛ニナルト
又云二十一日鹿児島ト熊本トノ境ニテ劇戦ヲナ
スト
又云九州地方ヘ派出ノ巡査ハ兵隊ニ編入サレ
シト
東号浅間号ノ両艦ハ諸器械ヲ積入神戸ヘ向テ
横濱ヲ出帆筑波日進ノ両艦モ修復既ニ調ヒタ
レバ不日ニ出帆スルト云

西京九ハ鎮臺兵巡査并ニ佐々木議官ヲ乗セテ
横濱ヲ出港シ九州ヘハ近衛隊及ビ器械ヲ乗
セテ夜解纜シ扶桑丸ハ同日午時二時頃品川ヨ
リ横濱ヘ入港セシニ直ニ御用船トナリ粮食其
外石炭等ヲ夥シク積込夜ニ入テ兵隊ヲ乗ントス
テ水樽五十樽余ヲ積込タリ又隅田丸ハ輜重兵
ノ機械ト鎮臺兵トヲ乗セテ二十一日福岡ノ老
候黒田君ハ二十日旧藩士井上良一ヲ具シ西京
ニ向ヒ出立サレ又内務大藏ノ両省ハ夜中無提
灯ニテ通行スルヲ厳禁サレ又西京御所内ヘハ

俄ニ電線ヲ架ラレタリト又東京小石川砲兵本廠ニテハ晝夜ノ別ナク小銃ヲ製造セラレ
野津陸軍少將ハ四大隊ヲ率キ三好陸軍少將ハ
五大隊ヲ引卒シテ二月二十日神戸港ヲ出帆シ
九州地ヘ出発サレタリ
秋月ヨリ脱走セシ士族七名ノ内牟田鹿雄ハ既
ニ捕縛ニツキタリト
二十日暴徒ハ豊後ヘ乱入シ別軍ヲ以テ海ヲ渡
リ天草島ヲ奪ハントセシカバ官軍之レヲ防禦
スルヿ最重ナリト

西京ニテハ今度ノ一件ニ付テ御所内宮内省中
ハ太政官代ヲ設ケラレ議事ヲ御問ニ成タリト
日々出席ノ御方ニハ太政大臣三條公内閣顧問
木戸君内務卿大久保君陸軍卿山縣君工部卿伊
藤君陸軍中將鳥尾君海軍大輔川村君此外議官
書記ノ諸君ナリト
大平丸ハ去ル八日鹿児島ヘ投錨スルヤ否ヤ直ニ
番兵ヲ附フレ出港ヲ差留ラレタル故ニ此舟ニ
乗込居ラレタル木梨内務少丞ヨリ大山縣令ヘ
照會アリシカドモ何ノ返答モナク空ク港内ニ

船ヲ繋ギテ日ヲ送ル然ルニ十六日ニ至リ大山縣令ヨリ木梨氏ヘ今度ノ事件ニ付政府ノ御届書ヲ托セラレタレハ翌十七日木梨氏ハ田付廣瀬ノ両人ヲ招キ前件ヲ具ニ演説シ十九日ニ同港ヲ拔錨シテ神戸ヘ着シタリ同船カ鹿児島港ニ滞泊中ニ見ル所該地ノ様子ハ郵便局ハ既ニ鎖シ同局詰ノ某ハ長崎肥後其他ノ縣廳并ニ鎮臺ヘ使トシテ出立シ都合二十名程縣令ノ命ヲ受テ各縣ヘ出張シタリ十五日ヨリ十七日迄ニ合テ一万四千人程肥後ヘ向ツテ繰出ス人太半丸

是等ノ様子ヲ見終リテ無事ニ該地ヲ解纜セシハ大山縣令ト木梨少丞ノ両氏カ力ヲ尽サレタル故ナリト云

日向地方ニハ延岡高佐土原高鍋等ノ兵ヲ指揮シテ佐土原ノ田知事ノ三男町田啓次郎ト云青年ノ壮者カ戦将トナリテ宮崎ヲ根拠トセリト

（同上）

征討大總督有栖川親王ハ去ル二十日大阪ヲ御出発アラセラレ野津陸軍少将ハ参謀トシテ四大隊三好少将ハ五大隊ノ兵ヲ率テ一同ニ神戸

ヲ出帆セラレシト大ニ繰込ニナリ西京
愛知鎮臺ハ西京ノ護衛トシテ米利加軍艦三艘
ハ嚴重ナリト又兵庫碇泊ノ一艘ハ兵庫ノ近海ヲ警備シ一艦ハ横濱近傍ヲ
警衛センヿヲ御聞届ニ成リ輜重兵ニ関シタ入
用ノ品ハ筑前博多ニ事務扱所ヲ設ケラレ東京
ヨリ差送リニナルト云

鹿児島追討

鹿兒島追討記卷之三

西野古海編輯

今度西南ノ一擧ニ付テ竊ニ其事情ヲ按スルニ各地方悉ク旧時ノ藩力ヲ墜失シテ復タ動クヲ得ザルニ當リ維新ノ初メ一振セル實力ヲシテ敢テ傷損セシメテ之ヲ旧藩地ニ蓄ヘ世ト共ニ動カズ人ト共ニ進マズ猶十年前ノ一強藩トシテ隱然一頭首ノ支體ヲ保存シ政府ト對立スルモノヽ如シ是レ常ニ憂慮スル所ナリシモ天ナル哉時ナル哉彼已ニ自ラ来リテ火ニ入ントス

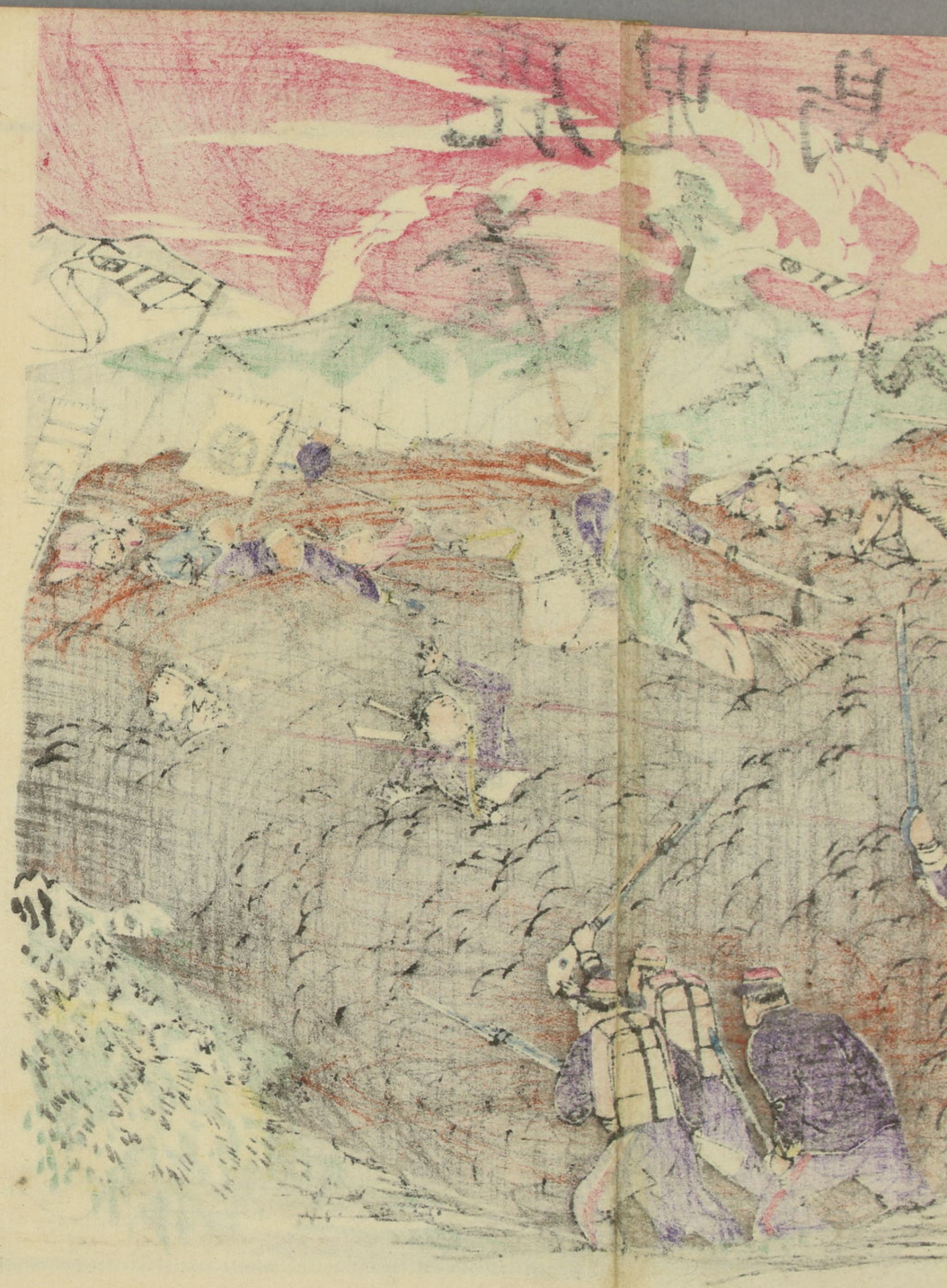

ルノ勢ヲ示セリ征討ノ鳳詔一下シテ王師已ニ
叛境ニ迫リ暴徒兵ヲ分ツテ三道ヨリ進ミシテ
以テ二月二十一日開戰ニ及ブト夫勝敗ハ兵常
ナリ一勝一敗兵家ノ甚懸念セザル所ナルモ時
機ニ関シテ一勝ノ金勝トナリ一敗ノ金敗トナ
ルヿナキニ非ズ今回ノ戰ノ如キ未タ斯ル切要
ノ時機ニ接スルニ至ラザル如キモ初開ノ一
戰ハ亦唯其勝敗ノ如何ニ関ス僅少ニ非ザルナ
リ故ニ朝野ノ士人ハ初戰ノ勝敗孰レニ在レヲ
聞ント欲シ耳ヲ欹テ佇立セリ然ルニ昨暁ノ

電報ニハ二十一日午後一時戰端ヲ開キ官軍勝
利ナリト初戰ノ勝利王師ニ在テ暴徒敗績シタ
レハ實ニ祝スベキノ事ナラズヤ然レヒ暴徒其
境外ニ出テ戰フ假令初戰ニ之ヲ破ルモ未タ全
勝ニ非レバ戰勝テ曹纓ヲ結ブハ兵家ノ守ルベ
キ金言ナリ去ナガラ初戰已ニ吉報アリ南風ノ
競ハザル知ルベシト雖モ慓悍ノ將士武畧ニ在
テハ決シテ蔑如ス可キニ非ズ之レニ當ルモノ
宜シク憤興セザル可ラズ況ヤ彼レ既ニ舊藩ノ
力ニ收テ完然保持セリ加之頑然墨守スル所ア

リテ結合セリ其鋒決シテ鋭ラサルベシ然レ𪜈
王師全捷ヲ得ルノ日ハ蓋シ封建ノ餘毒悉ク消
尽レテ真正ノ實力即チ人民中ニ勃興スルノ秋
ナルベシ

熊本ヘ暴発シタル暴徒ハ二十一日午後四時頃
ヨリ敢テ進マズ同所ノ城下ヲ距ル十二里許只
炮声ヲ聞ノミナリト又暴徒一中隊程コウサレト
云所ヘ屯集ス鎮臺兵厳重ニ手筈ヲ定メ戦争ノ
タメニ市中ヲ大半焼拂フト云然ルニ暴徒四五
百名顕出シタルヲ大坂廣島ノ兩臺兵對戦シテ

微塵トナス又肥後ノ國境マデ暴発セシ敵兵ニ
ハ魁主二人有ト云鹿児島熊本ノ兩縣ヨリ事実
上申セラレシトカニテ有栖川ノ宮様ハ十八日西
京ヲ御発陳ニナル泉州岸和田ノ士族ハ十八才
以上四十五才以下ノ者共連署シテ暴徒攻伐シ
タキ旨ヲ歎願スト

伊東海軍少将ハ春日艦ノ長トナリ神戸ヨリ出
帆川村海軍少輔モ筑波艦ニテ戦地ヘ出帆有馬
海軍中佐モ敵地ヘ向テ出張サレ議官ノ中島河野
ノ兩氏ハ鹿児島ヘ発向ノ処事故有テ暫時御見

合ニ相成板垣君ハ立志社長林氏ト共ニ西京ノ
清魁樓ヨリ土州ヘ出発大坂府ヨリハ探索ノタ
メ三等警部二人七等警部五人一等巡査十人ヲ
長崎ヘ遣ハサレタリト云
已ニ前ニ記載セシ有栖川熾仁親王ノ征討大総
督ニ任セラレシ時左ノ勅宣アリシト
卿二品親王有栖川熾仁
朕卿ヲ以テ鹿児島縣逆徒征討總督ニ任シ陸
陸海一切ノ軍事并将官以下ノ黜陟賞罰挙テ
以卿ニ委ス卿黽勉征事速ニ平定ノ功ヲ奏セ

明治十年二月十九日　太政大臣三條實美
奉勅
二十一日久留米ニ於テ捕縛ニナリシハ十三人
ニテ翌日茂木浦ニテ三人彼等ハ何レモ檄文ヲ
所持シタリト定メテ各地ヲ潜行シテ觸レ知ラ
スヽ為ノラントト云
又両三日前ニ拘引ニ成シ鹿児島士族吉川次郎
ハ曩ニ大久保内務卿ノ執事ヲリシリ兎角奥持
悪ク又不審ノ事情多カリシカハ暇トナリ東京
ニ在リシカ其後ノ挙動モ怪ハヽキ1有トテ

ニ探索セラレシニ果シテ今回賊徒ニ味シタル
丁顕レテ如斯ト此外平山睿ヲハシメ四五名同
暴徒ニ與シ熊本ヘ走ラントセシカ是モ同シク
拘引サレタリト
二十三日夜參軍山縣陸軍卿明治九ニ乗シ下ノ
閣ヘ下向サレ第一旅團野津君ハ廿二日神戸ヲ
出発サレタリト
西郷中將ハ陸軍卿ノ代理ヲ小少輔ハ大坂出張
井田少將ハ第一局長兼勤曾我少將ハ東京鎮臺
司令長官兼勤仰セ付ラレタル由

旧高知藩知事山内君ハ先般
天機伺ヒトシテ西京ヘ參向サレタル処即今旧
藩地穂カナラザル由ニ付直ニ神戸ヨリ出帆サ
レタリト云フ
日本港ニ碇泊セシ魯國ノ軍艦ハ先頃残ラズ米
國ヘ赴キシガ今度ノ時爽ニツキ樺太ラ護衛ノ
タメ電報ニテ呼戻シニナルト云風聞
野津少將ハ歩兵二大隊炮兵一大隊ヲ率ヒテ瀬
高迫繰迄三好少將ハ三大隊ヲ率ヒテ久留米ヘ
進入セラレタルヨシ交戦ハ何レ今明日ニ在ル

ヘシト云

行在所第二號ノ御達

鹿兒島縣下逆徒征討被仰出候ニ付右逆徒自然各地方ヘ遁逃或ハ潛匿可致モ難計候條管内要衝ノ地ハ勿論出入船舶等取締相立嚴密捜索ヲ遂ケ捕縛可致此旨相達候事

明治十年二月廿九日　太政大臣三條實美

二十二日賊兵ハ熊本鎮臺ヲ四方ヨリ取圍ミ熊本城ノ南ノ方ヨリ爭戰ヲ開キシニ賊兵官軍ノ為メニ散〻ニ討ノリレ討死三十二人有リト云

又城ノ東ヨリ押寄セタル一軍モ同ク敗北シテ即死三人暴徒ハ薩州街道ニ當ル川尻香崎ノ辺ヲ本陣トナシタルカ前日ノ戰爭ニテ散々ニ打負ケ本陣ヘハ歸ル、ヿ能ハズ二里許逃走シテ植木ト云所ヘ落集シ翌日再ビ進戟セシニ官軍ハ豫テ期シタルヿナレバ福岡ヨリ繰出シタル官兵賊徒ノ後ヘウチ回リ鎮臺兵ハ城内ヨリ突出シテ狹擊ス因テ賊兵堪ズシテ潰散スル処ヲ西ノ方花岡山ニ備タル官兵頓ニ顯出レテ三方ヨリ一時ニ激発シタリシカバ以テノ外ニ敗散ス

ト云フ

又云ヶ前第五時賊兵ハ熊本城ノ四方ヨリ攻ソ來リ賊將篠原一隊ヲ率テ安政橋ヲ渡リ坪井町ヘ掛リテ押寄セ來ルヲ官軍ハ邀擊テ戰フ処ニ城中ヨリ賊ノ中堅ヘ向テ散彈ヲ乱發セレカハ賊兵堪ズ散乱スル折カラ恰モ好シ高橋ヨリ上陸セシ官軍ハ花岡山ニ打上リ賊軍ヲ目下ニ見下シ城中ノ隊兵ト前後ヨリ死力ヲ尽シテ打立ケレバ賊軍終ニ防ギ得ズ四途路ニ成テ敗走セリト

熊本城下略図

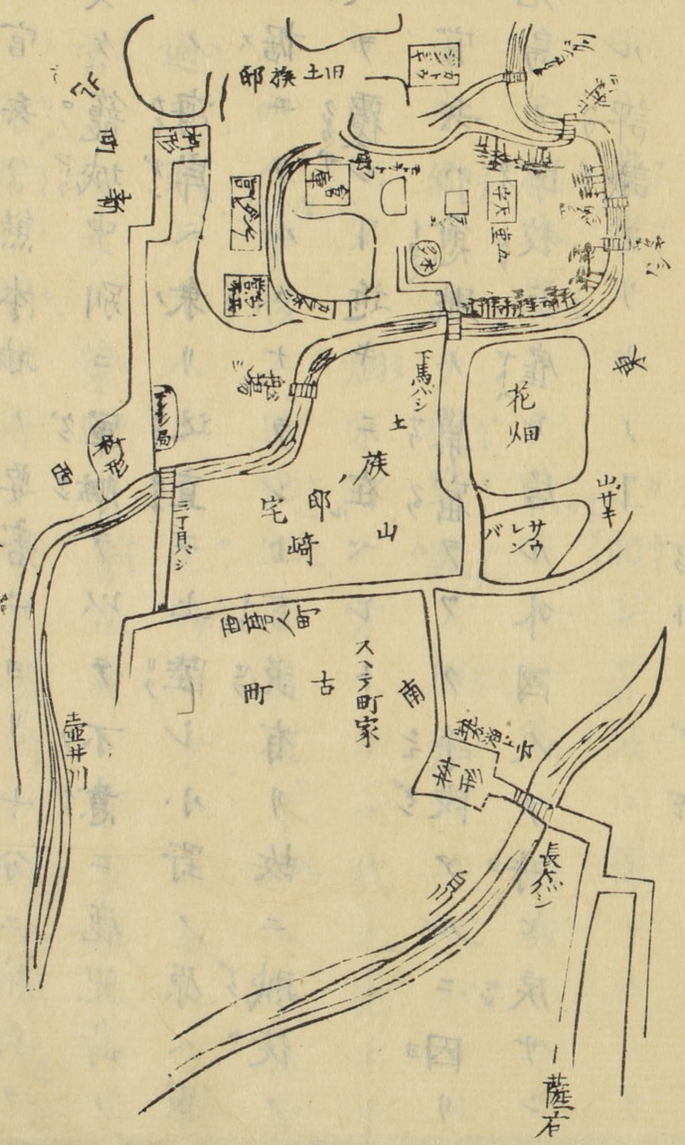

又云官兵ハ熊本城ノ要害ニヨリ十分ニ賊兵ヲ引受ケ籠城中別ニ軍艦ヲ以テ不意ニ鹿兒島ノ谷山ノ海岸ヘ乘リ込直ニ上陸シ小野ノ原ヘ軍營ヲ据エラルヽナラント言説有リ故ニ賊徒ノ巢穴ヲ覆ンヿ近キニ在ベシト

又云官兵ハ愈賊ノ巢窟ヲツク手段アルニ因リ鹿兒島ノ学校ニ雇レ居ル外國人ヲ呼ヒ戻サントスル評議アリトノヿ

又云二十二日鹿兒島ノ賊徒ハ豊前國田ノ浦及文字辺ヘ船ニテ廻リタルニ純キ豊津ニ在ル兵隊二ツニ分レテ出張セシ由

又云熊本ヲ去ル七里山鹿ニ繰込タル賊徒ハ日向ヨリ豊後ニ入リ迂回シテ此ニ據リタルナラント示植木宿ニテ戰ヒタル賊ハ此兵ナラント又云本郷ロニテ劇戰賊ノ即死世二人バカリ北ノロセンダン畑京町ノ方ニテハ賊ノ死スルモノ三四人午後三時戰止ト又植木地名ヘ午後第五時過ギ賊三十人ホド先鋒ニテ入込然ルニ福岡分營ノ兵木ノ葉町ヘ着先発ノ官軍植木ニ主リ賊ノ潜居ヲ開キ出シ木ノ葉町ノ隊兵ト通シ

合セ繰出ス賊ハ兵三百許繰込六時過植木ヘ向フ外ニテ戰ヒ官軍六人傷ヲ負フ今ニ戰ヒ止マズト云ヘ

又云熊本ノ鎮臺ハ旧牙城ニアリト聞リ果レテ然ラバ金城鐵壁ヲ以テ久シク天下ニ聞エシ堅城ナリ而シテ之ヲ守ルノ官兵ニハ守城ニ利アルノ大炮若干門ト小銃數千挺アリ此堅城ニカカリ以テ死守ヲ遅ウセバ彼戰具砲煩ニ乏キ剽悍ノ乱人焉ゾ之ヲ一呼吶喊ノ中ニ拔ルヿヲ得ンヤ加ルニ官府ノ大兵京摂ヲ発レテ赴キ救フ

西京大坂

者長崎ヲハテ熊本ニ達スル將ニ北二日前後ニ在ント鎮臺ノ戰兵ヲシテ旧城ヲ固守セシムル三四日ナラシメバ此等ノ援軍相與ニカヲ合シテ乱人ヲ夾撃スルハ必然ナリ茲ニ至テハ禍乱平ノ一日有ン固ヨリ患ニ足ラズ政府ト乱人ガ初戰ノ勝敗ハ大ニ天下人心ノ動静ニ関係ヲ有スル者アルガ為ニ熊本ノ鎮臺ノ官兵ガ其戰略ヲ守城ニ決スルヤ或ハ野戰ニ定ムルヤハ夙ニ策士ノ懸念スル所タリシガ聞ク所ノ如ノバ官兵初戰ニ勝利ヲ得テ乱人少ク沮ム色アリト而

テ其戰略ハ実ニ守城ニ出タル者ノ如シ果シテ
然ラバ容易ニ乱入拔ク能ハズシテ官軍四集シ
事患フルニ足ザルニ至ント思ヒシカ果シテ其
如ク暴徒ハ境ヲ越エテ二手ニ分レ一手ハ本道
ヲ進ミ一手ハ間道ヨリシハッ代ニ於テ合衆シ自
川口ヨリ熊本城下ニ迫レガ鎮臺兵ハ城ニ籠居
シテ間近ク寄セシ時ニ乘ジ直チニ劇ク連発セ
シ大小砲ニ打シラマサレ死傷モ多ク城下ノ外
ヘ引退キシトノ風説ナリト呼謂疲敵ヲ于堅城之
下而内外擊之其勢如鷹鸇之搏鳥雀トハ之ノ謂

乎

御達

征討總督有栖川二品親王今廿四日進発候旨行
在所ヨリ電報有之候條為心得相達候事

明治十年二月廿四日　右大臣岩倉具視

陸軍卿代理大山陸軍少輔ヨリ左ノ二ケ條陸軍
一般ヘ達セラレタル由

今般征討總督本営ヲ大坂ニ被置二品親王有
栖川熾仁ヲ總督ニ陸軍中将山縣有明海軍中
将川村純義ヲ參軍ニ被仕候旨電報有之候條

為心得相達候事

陸軍中將鳥尾小弥太ノ行在所々屬軍人取扱
被仰付候旨電報有之候條此旨相達候事

○九州ニ在ル官軍ノ總數ハ熊本鎮臺トモ併セ
テ惣數歩兵十大隊ニ炮兵三大隊ニテ其他巡査ノ
兵籍ニ入リシ者二大隊ニ餘ルヘシ是等ノ兵ヲ
併セテ一兩日中進擊ニ及フヘシト云フ

○鹿児島ノ帆前船紅葉丸ハ肥後國日奈久ノ沖
ニテ龍驤艦ノ為ニ逮捕セラレシヨシ
二十三日八代沖ニテ龍驤艦ノ策ニ中リ賊船迎

陽丸ヲ奪ヒ取リ平戸迂海ヘ引キ寄セタリトノ
報知アリタリ

○西郷桐野篠原等位記褫奪サレシ旨ヲ昨夜行
在所ヨリ電報アリタルヨシ

有栖川征討將軍ハ大阪ヲ御出発ニナル山縣陸
軍卿ハ二十三日福岡サシテ進発サレ大山少輔
ハ二十五日東京ヲ発シテ大坂ヘト出張故ニ留
主中ハ西郷中將代理ヲシ第一局長ハ第四局長
ノ井田少將カ兼任サルヘト云
右大山君ヨリノ御同船ニハ綾ノ小路侍從北條侍

醫正三位陸軍大將
西郷隆盛ノ像

醫正五位陸軍少將
篠原國幹ノ像

從海軍省ヨリハ町田大尉ヲ初メ外七人陸軍省ヨリハ畑中小尉外三人工部省ヨリ技手二人技術三人其外四五人三井組ヨリ二人有栖川家ノ家令中村氏モ乘込レシト大阪鎮臺ヨリハ二大隊ト輜重隊ガ一大隊工兵ガ一大隊下ノ関ヘ既ニ繰出シニナリタリト又品川碇泊ノ千代田艦ハ東京近海ヲ護送ナシ横濱碇泊ノ富士艦モ同シク護衛ヲナスト云

魁賊鼎居圖不軌

舊正五位陸軍少將
桐野利秋ノ像

舊正三位陸軍大將
西郷隆盛ノ像

舊正五位陸軍少將
篠原國幹ノ像

鹿兒島追討記卷之四

西野古海編輯

報知社々説

鹿兒島人ノ反跡顯然タルニ因テ征討ノ命ヲ発セラレタルヨリ世人ハ唯叛徒ノ巨魁タル人物ヲ知ラザルヲ以テ或曰ク西郷氏ハ叛徒ニ加入セズ或曰叛將ハ桐野篠原也ト若説百端皆臆測ニ出ルモノヽ如シ怜悧ナル日報社ノ如キモ尚ホ西郷氏ノ賊徒中ニ在ラザルヲ明言シ反覆辨論西郷氏ノ輕舉ニ出サルヲ嗚セリ我傳モ亦西郷

氏ニ置クニ異常ノ信任ヲ以テセルガ故ニ西郷
氏カ事ヲ挙テ國乱ヲ攪起スルヲ苟モセザルヲ
保證シタリキ
而ルニ今般正三位西郷大將正五位桐野少將正
五位篠原少將ノ位記ヲ褫奪スルノ布告ハ行在
所ヨリ達セラレタリ我輩ハ西郷氏ノ軽動ヲ信
ゼサリシガ故ニ曩ニ同氏ノ挙動ニ付テ喋々辯
駁セシモ豈圖ンヤ同氏ハ已ニ其位號ヲ褫ラル
ルニ至レトハ桐野篠原ノ徒ハ曩ニ既ニ兵ニ將
トシテ官兵ニ抗スルノ報アリテ各新聞紙上官

皆其一ヲ載セサルハナシ獨西郷氏ノ挙動ハ衆
ノ知ント欲シテ知ルヿ能ハサル所ナリ何トナ
レハ同氏ハ兵ニ將トシテ東向シタルノ確報モ
ナク又其郷里ニ居テ何事ヲ爲ノ説モナク嘗
ニ暴徒ニ謝絶シテ逃遯シタルノ一報僅ニ我輩
ノ耳底ニ存スルノミ然リ而メ今ヤ桐野篠原ト
共ニ同一ノ行爲ニ出タルヲ証ス可ナリ而シテ
現ニ開戦ニ処ハ西郷氏ハ川尻ノ軍中ニ在ト知
ベシ西郷氏ノ挙動已ニ判然ニ帰シタルヲ良シ
ヤ同氏ヲシテ匪謀ノ魁首タラシムルモ決シテ

憂ルニ足サルハ我輩ノ保スル所ナリ旦何人ノ將タリ魁タルガ如キハ何ゾ今日ニ問フニ要セン唯王師ノ速ニ戡定ノ功ヲ遂ルヲ希望センノミ今ヤ西卿隆盛氏ノ舍弟ナル西卿從道君ハ陸軍卿代理トシテ本府ニ在リ大義親ヲ滅スルノ本文ニ基テ同氏ガ鞠躬尽力シテ指揮スルノ心情實ニ想フヘキ也

我儕ハ聞ク所ニテハ熊本城ハ現ニ官兵ノ拠ル所トナリ固守シテ動ズ賊軍ノ進路ヲ遮断シテ野津氏ノ引率セル大軍ト夾撃スルノ手筈ナルベシ而ルニ賊軍ハ兵ヲ分ツテ二トナシ一ハ以テ城ヲ圍ミ一ハ以テ筑境ニ進ントスルモノヽ如シ然ラハ則桐野ノ引率セル賊兵ハ現ニ熊本城ノ官兵ニ對シテ而シテ篠原ノ帥タル一隊ハ二十三日ヲ以テ福岡分營ノ官兵ト植木ノ近傍ニ戰シヲ想見スベシ

然ルニ野津氏ノ大軍ハ本日ヲ以テ篠原ノ一隊ト會戰スベキトノ評説ヲ聞キ得タリ想フニ賊兵肥境ニ進入セルヨリ以来僅ニ開戰シタルノミニテ未ダ大戰スルノ期ニ際セスシテ官軍ハ

早クモ熊本ノ本城ニ拠リ賊兵ヲ城下ニ引テ之ヲ疲ラシムルノ策ニ出テ賊兵ハ全軍大挙シテ東ニ向コト能ハス曠日弥久鋭鋒稍折クルノ時ハ即チ野津氏ノ援軍ガ篠原ノ引率セル兵卒ト會戰スル時ナリ故ニ此一戰ハ大ニ西軍ノ利害ニ関スベキ官軍果シテ筑境ニ進入セントスルノ賊兵ヲ敗リ破竹ノ勢ニ乗シテ肥後ニ入リ亡ルヲ追ヒ逃ルヲ逐テ賊軍ノ背後ニ至リ精錬ノ兵卒ト鋭利ノ軍器トヲ實用シテ戰鬪スルノ際城中ノ精兵ハ直ニ突戰シテ城下ノ賊兵ニ當リ福

岡分營ノ一隊ハ更ニ一面ヨリ進擊セハ所謂三面合衆ノ策ニシテ賊兵ハ遂ニ南向シテ肥境ヲ退カザルヲ得ザルニ至ル可シ於是乎、三手ノ官軍合セテ大舉シ進テ薩境ニ逼ルアラバ賊軍悉ク敗績スルハ鏡ニ掛テ見ガ如シ然レ𪜈此一戰ノ捷報ヲ聞サルノ際ハ未ダ拠ヲ高クシテ眠ルヲ得サルナリ、

我儕之ヲ聞ク、今般薩人ノ反跡顕レ征討ノ命下ルニ及ビ陸軍ノ士官兵卒ハ敵ハ西南ノ強兵ナル薩人ト聞キ勇氣日比ニ百倍シテ互ニ相競爭

シ討薩ノ従軍ヲ購求シ只後ンヿヲ恨ムト巡査モ亦競テ九州地方ニ行ンヿヲ希望ス見ルベシ敵強ナリト聞テ奮勇セル日本魂ヲ呼乎敵ノ強キハ及テ兵士ノ勇氣ヲ一振スルノ刺激トナリ勇ヲ負テ起レルノ兵ハ為ニ挫折セラルヽアルハ今古其例尠ドセス今此精鋭ニシテ義勇ニ富ル士卒ヲ引率セル野津氏ハ謄略ヲ以テ称セラレタル名士ナリ安ゾ錦旗ヲ辱シムルヿ有ンヤ百ノ西御アルモ復憂ルニ足サルヘシト

二月廿四日征討總督有栖川宮御參内ノ上正午十二時建春門ヨリ御出発（此節　聖上ニハ小御所マデ出御ニナリ御慰勞ノ勅語アリシヨシ外ニモ御暇ヲ賜ル御式ノアリシナルベケレド宮中ノ事ハ伺ヒ知ルベキニ非ス）御行列ハ警部六名谷口京都府少書記官ハ騎馬ニテ先驅シ騎馬半小隊ニテ御馬車ノ前後ヲ守衛ス總督宮ハ御料ノ御馬車ニメサレ河村海軍太輔御同車ナリ其外七條停車場迄御見送ノ方々ハ木戸内閣顧問、伊藤參議、東久世侍從長、徳大寺宮内卿、河野幹事、柳原議官、中島議官、坊城式部頭、杉宮内少輔、林

總督宮
御出陣
之圖

内務少輔、香川宮内大丞、麝香間詰華族ノ伊達從五位ノ諸君等ニテ十二時二十五分停車場ヘ着御ノ節儀仗兵一大隊整列シテ捧銃ノ式アリ間モナク十二時四十分ノ滝車ニメシテ御出発隨行ノ方々ハ河村海軍大輔、戸田元老院少書記官、海軍中尉某、池田三等侍醫ノ數人ナリ午後三時四十分神戸ヘ着後直様高雄丸ニ乗込給ヒ五時頃ニ至リ西ヲサシテ御艦ヲ進メラレタルヨシ總督本営ハ最初大坂ト定メラレシカ猶モ戰地迫クヘ御進発ノ御事ト想像セラル

或説曰二月中旬頃暴徒ハ鹿兒島ノ城下ニテ總人數八千余人勢ヲ揃ヘ恐多モ政府ニ尋問ノ箇條アリトテ第一陣ハ隊士若干篠原國幹之ニ將カリ第二陣ハ西郷隆盛村田某之ニ將タリ第三陣ハ旧藩大參事池上四郎第四陣ハ桐野利秋第五陣ハ長山某兵士ヲ率ヒ島津某カ後備トナリテ十五十六十七ノ三日ニ残ラズ鹿兒島ヲ発出セリ斯テ肥後路ニ向シハ即チ篠原ノ率ヰタル第一陣ナリト是ヨリ先キ鹿兒島縣下ヘ兼テ布敎ノタメ出張シ居ル真宗ノ大洲鐵然敎正ハ暴

徒等ニ縛セラレタルヨシ熊本ヨリ電報アリタリトテ各宗ヨリ出張シ居ル教師モ此頃ハ如何シタルヤラント心配シテ居ルヨシナリ既ニ昨年真宗東派ノ別院ヘ六七十名ノ暴徒押込坊主ヲ残ラズ切断セント詈リテ命惜クバ早ク此國ヲ立去ベシト云又ハ旧恩ヲ忘レテ一向宗ヲ信スル者ハ天誅ニ行ント云張札セシナド有トイヘバ今度ノ如キ暴挙ニ際セハ如何ナル辛キ目ニ遇ヒ居ルヤモ計リ難シト云説アリト又云暴徒ノ壮士輩ハ兼テ心憎クヤ思ヒケン此度軍事ノ血祭ニセントテ遠近ヨリ教法孔通ノタル該縣ニ入込シ僧侶十三人ヲ切殺シ生臭坊主ノ首ナレハ神前ニ供シテモ差支ナシ抔ト云血祭闘子ノ大サヨ抔云テ一同ニ笑シヨシノ風説アリト西海新聞ニ見タル由

鹿兒島製造所ヘ出張セラレタル佐々木權大録ハ此程恙ナク帰京セラレタル由ナルガ賊徒ガ彈藥掠奪ノ際最モ困難ヲ蒙リタルハ佐々木君ナリト云是ハ彈藥ノ保護覚束ナキニヨリ彈業ヘ水ヲ注レタルハ佐々木君ノ発論ニ出タル故

ナリト云佐々木君ハ其後各所ニ潜伏シ賊兵ノ
鹿兒島ヲ繰リ出スマテ詭地ニ居ラレタル由ナ
ルカ賊徒ノ出張セシ兵数ハ中々大勢ニテ西郷
桐野等ハ最後ノ一大隊ヲ引率ス殊ニ西郷ハ美
美レク出発セレトナシ兵士ハ或袴ヲ着クルモ
アリ或ハリンヲルノ股引ニ筒袖ヲ着シタルモ
アリ又フランケットヲ纏シモアリト云中ニハ鳥
羽繪ニ似タルモ有シト云兵器ハ大砲(四斤半)十
一門ニテ小銃ハ色々ノ種類ヲ取集メミヽヘル
ヲ携ヘシ者モ有シヨシ扨其進路ハ肥後天草豊

後ノ三方ニ分レテ行進スル由ヲ聴信セレト雖
モ蓋シ官兵ヲ分ツノ策略ニテ無本ニ合集セシ
ト云

二月二十六日付ヲ以テ左ノ通達セラレタル由

陸軍大將正三位西郷隆盛、陸軍少將正五位桐
野利秋、陸軍少將正五位篠原國幹、官位剥奪被
仰出タル旨行在所ヨリ電報有之候條此旨
為心得相達候事

明治十年二月廿六日　右大臣岩倉具視

臨時海軍事務所ヲ神戸ヘ置キ征討ノ事務取扱致候旨行在所ヨリ電報有之候條此旨為心得相達候事

明治十年二月廿六日　右大臣岩倉具視

官院省使東京府

二十六日午後七時廿分発ノ電報曰本日島津父子ヘ勅使トシテ柳原君ヲ差遣サレ花房隨行且ツ龍驤清輝ノ二艦并ニ陸軍ノ兵三大隊巡査五百人ヲ鹿兒島ヘ遣ス又製造所等ノ処分ノ儀モ有ニ付テ山田少將伊東少將仁禮大佐ヲ差遣サルヽ旨報知アリタリト又前日午後六時京都ヲ発セシ電報ニ曰同日午後一時十分南ノ関熊本京町一丁目ヨリ十里三十丁余出張ノ熊本縣官ノ電報ヲ報知セラレタリ曰ク毎日ノ戰ヒ城中堅固ニシテ勝利ナリ植木熊本京町一丁目ヨリ二里二十二丁余リタハルノ戰ヒ官軍餘程苦戰シ南ノ関ヲ引揚ゲ賊ノ方ヒ死傷多ク疲労甚シ昨朝山鹿ノ官兵ハ二三里ホド進撃シタレドモ戰ナシ昨夜野津三好少將モ到着ニナリ追々兵卒モ繰込タレバ明日ニモ城中ノ兵ヘ諜シ合テ打破ントト官軍ノ勢大ニ振ヘリト南

ノ関ヨリ高瀬マデハ行程凡ソ六里ニテ途中山坂拯ヲ多ク賊兵ガ官軍ヲ拒ニハ屈竟ノ要地ナル由ナルガ賊ハ更ニ據守セザリシニヨリ野津少将ハ平押ニ高瀬マテ進行セラレタルト見タリ且ソノ戦争ハ野少将率ヒラレタル歩兵二大隊砲兵一大隊ニテ自ラ軍配ヲ取レタルナラン

ト云リ

リ且ソノ戰爭ハ野少將率ヒラレタル歩兵二大隊砲兵一大隊ニテ自ラ軍配ヲ取レタルナラン
ト云リ

鹿兒島追討記卷之五

西野古海編輯

朝野新聞論説曰維新以来茲ニ十年十リ暴徒ノ草澤ノ間ニ嘯集シ兇器ヲ以テ王師ニ抵抗セルモノハ曰ク佐賀曰ク熊本、曰ク萩、曰ク鹿兒島ト覆轍前ニ有ルモ後車之ニ次ギ已ニ數回ノ多キニ上レリ天下無事ニシテ人民方サニ泰平ヲ歌謠スルノ時ニ當リ兵馬馳騁ノ餘習ヲ忘ルヽ能ハズ脾肉ヲ撫デヽ憤慨シ憤々不平ノ心ハ潰裂シテ一道ノ殺氣ト為リ遂ニ一世ヲ驚動メ鮮血ヲ

熊本城下
地雷火之圖

曠野ニ流シ影響ノ及ブ所ハ政府ノ勞苦ト人民ノ疲弊トヲ致シテ叛人亦竟ニ砲丸刀刃ノ下ニ自ラ殘滅スルニ至ル豈ニ亦哀シムベキノ至リナラズヤ

廿六日午後十時二十五分博多發ノ小澤大佐ヨリノ電報ニ出征ノ第一旅團ノ司令官ハ野津少將參謀長岡本中佐兵隊ハ東京歩兵一大隊大坂歩兵一大隊東京砲兵一小隊工兵半隊騎兵輜重兵若干隊ナリ第二旅團ノ司令長官ハ三好少將ニテ參謀長ハ野津大佐兵隊ハ近衛歩兵一聯隊東京砲兵一小隊工兵半隊騎兵輜重若干隊本日南ノ關ヘ到着未タ戰爭ナシ又第三旅團司令長官ハ三浦少將兵隊ハ近衛歩兵一大隊大坂歩兵二大隊砲兵輜重兵若干隊ヲ率ヰ今日博多ヘ到着歩兵ハ明日當地ヘ到着ノ筈ナリトシテ用意セリトノ報アリト

又云前ニ載ルトコロノ龍驤艦ノ為ニ奪ヒ取ラレタル賊船迎陽丸トテ賊ノ彈藥兵糧ナドヲ運送シ居タルヲ肥前天草ノ東十ル日奈久ノ沖合ニテ難ナリ奪ヒ取リタル由右ノ如ク此船ハ兵

糧彈藥ヲ運送シテ賊ノ為ニハ大切ナル船トレバ其勢ヲ殺ギシ了萬兵ヲ斃セシヨリ遥ニ勝レタル手柄ト云フヘシ海軍ニテ逮捕セシ鹿兒島瀛船ハ紅葉丸ノ外舞鶴丸野母丸ノ二艘ニテ野母丸ハ直ニ燒拂ヒ舞鶴丸ハ機關ヲ破壞セシ趣ナリ又云佐賀ニテモ少々ハ賊徒ニ應ゼンコトヲ計ル者アリシニヤ巨魁二三名捕縛セラレタルヨシ今日ニ至ル迄何等ノ異狀ナキハ巨魁ガ縛セラレタル故ナラント鹿兒島縣ノ士族貴嶋卯太郎并ニ同縣山﨑精吾ノ二人ハ天晴ナル剛武者ナリト呼バレタモノナルガ兼々學校黨ノ擧動ヲ怪シミ一朝事アラン時ハ朝庭ノ為ニ西郷桐野篠原ノ首ヲ打落サレト同志ノ者五十余人申シ合セテ待掛シガ終ニ其事暴露シテ辛キ目ニ逢タル由ナレバ多分賊徒ノ為ニ殺害サレシナラント云ヘリ一説ニハ貴島卯太郎ハ殺害ヲ免ゲ逃ゲ果テタリトノ風説アリ尤モ賊徒ニハ三條ノ規則アル由ニテ第一ニハ官府ノ物ニ手ヲ附ルヿ勿レ第二ニ官員ヲ殺スヿ勿レ第三ニ人民ニ難儀ヲ掛ルヿ勿レトノ事ニテ菅野覺兵衛氏ガ無難ニ歸タルモ又縣官ノ害ニ逢ハザルモ右等ノ次第ニ依テ免レ

タルナラン只此舉ニ斃サレシハ前ノ貴嶋卯太郎ナラントノ説アリ又賊徒ハ無闇ニ租税ヲ緩シテ遣ルナドヽ言ヒ觸スヽ由ナルガ是ハ何時モ奸賊ノ極リ文句ニテ憎ムベキモ亦可笑シケレ

亦政府ノ軍艦ハ大抵神戸ヲ舉テ長崎或ハ鹿兒島ヘ向ヒシ趣ナルガ薩ノ本國ヲ衝クニハ城下ニ向ノ時ハ櫻島ノ要害アリ第一歸ノ附圖ヲ已引合セミルベシニ英船モ困却セシ程ノコトナレバ鹿兒島ヲ數里ノ小港ヨリ攻擊ニ及ブナラントノ説アリト」

旧會津藩ノ士族ガ討薩ニ奮發スルヿハ外ノ新聞ニモ見エタルガ賀越能三國ノ士族モ十五才以上四十才以下舉ツテ薩州ノ天下ヲ亂ル者ヲ討ントト大奮發シテ政府ニ出願セシ趣ナリト世六日熊本縣ヨリノ電報ナリト曰日々ノ戰爭城中ノ官兵堅固ニシテ毎々利アリ植木タバルノ戰ハ官兵頗奮戰シテ一ト先南ノ方ニ引揚山鹿ノ官兵ト合シテ二三里許進軍スレ𪜈戰鬪ナシ昨夜野津三好ノ両軍モ着シタレバ城内ノ官兵ト通ジ合セ大舉スル手筈ニテ勢ヒ甚ダ盛隆ナリト又云綿貫少警視其外巡査七百名程熊本へ

繰リ込三等大警部川路利行池端清秀赤羽友春
添川濟林誠一小笠原尚弼ノ諸君共ニ城中ニ入
銃氣ヲ養ヒ鎮臺兵ト合シテ進擊スル手配ナル
ト云廿六日ハ兼テ前号ニモ記シタル如ク野津
小将モソノ前ニ南ノ關ヘ着陣セラレ定テ城中
ノ兵ト諜シ合セ大戰アルベキ時ナリト頭ヲ延
テ其報ヲ待シカ果シテ當日ハ官軍未明ヨリ高
瀬口ヘ進擊シ午前九時ヨリ戰ヒ始マリシガ烏
合ノ叛兵怎デカ堂々タル王師ニ敵セン終ニ散
々ニ打ナサレ銃器彈藥ヲ打捨テ手負死人ハ顧

ルニ暇アラス崩レ立テ敗走スルヲ官軍ハ息ヲ
モリレズ木ノ葉驛マテ追殺シテ午後一時頃軍
ヲ收タリト又熊本ノ城中ニテハ日々ニ賊ノ攻
メ来ルヲ少モ屈セズ逆戰ヒ地雷ニテ賊徒ヲ五
十人ホド斃セリト廿六日午後ハ時五十分南ノ
關發ノ電報ニ據テ記スト賊將西郷隆盛ハ數万
ノ兵ヲ率テ川尻マテ押出セシト云隆盛此日ノ
打扮ハ黒羅紗ノ戎服ヲ着シ腰ニハシドヲレメ
渾テ兵士ヨリ司令官ニ至ルマテ刀ヲ帶バザル
者ナシト又云渾テ賊軍ノ打扮ハ白莫大小白キ

脚半ヲ用ヒシカバ暗夜ト雖モ紛ルヽナシトヲ
前ニモ記載セシ如ク総督宮ハ西海ノ浪ニ龍驤
清輝ノ二艦ヲ牽テ錨ヲ神戸ニ揚ゲ玉ヒ熊本城
下ニハ大兵将ニ雪霜ヲ踏デ着到セラレシナル
ベシ已ニ聞ク豫野津陸軍少将ハ第一旅團ノ司
令長官トシテ岡本中佐参謀長トナリ三好陸軍
少将ハ第二旅團ノ司令長官トシテ野津大佐参
謀長トナラレタリ隨行ノ兵隊ニハ東京鎮臺第
一聯隊第三大隊大坂第八聯隊第二大隊東京鎮
臺豫備砲兵第一大隊第一中隊同輜重兵第一小

隊傳令騎兵半分隊近衛歩兵第一聯隊東京鎮臺
豫備砲兵第一大隊第二小隊同輜重兵第二小隊
傳令騎兵半分隊ナリ又熊本城下ニ固守スル兵
ハ歩兵第十三聯隊砲兵第六大隊二小隊工兵一
小隊半ニシテ谷陸軍少将ハ司令長官タリ樺山
中佐ハ参謀長タリ兎王少佐ハ参謀タリ兵員凡
ソ三千餘人加フルニ綿貫少警視ノ引率サレタ
ル警部巡査七百人アリ大砲八十二門ハ要衝ノ
地ニ分配シ粮米鹽噌モ十分モ充實セシメ四方
合期シテ一時ニ賊軍ヲ掃攘セラレントト云又廿

六日ノ午前九時高瀬川向フノ戰ニハ官軍大勝利又廿七日ノ早天賊兵官軍ヲ襲擊セレモ忽掃攘サレシト云又賊ハ一舉ニ熊本ノ城下ニ迫リ大小砲ヲ連發シ短兵急ニ攻立城壁近ク進ミシ折カラ一聲ノ霹靂大地ヲ劈ドウト發スル地雷火ニ賊兵凡四五十人矢庭ニ命ヲ落セシトナン今度叛將西鄕氏ノ最初ノ目的ニ外レタルヿ三ツ有ト一ニ曰ク川村海軍大輔鹿兒島ニ入忽其機ヲ見テ尾ノ道ヨリ電報ヲ以テ手早ク軍艦ノ用意ヲナシ鹿兒島港ヲ封ジ船ニテ兵隊ヲ送ルヽヲ得ザラシメタルナリト第二ニ曰西鄕ハダビ手ヲ舉レバ天下ハ響應スル如クニ思ヒシ處按外ニ響應ノ賊ナシト第三ニ曰鎭臺兵ハ素ヨリ土民ノ兵士ナレバ一蹶ニ蹶チラサントモ思惟シタルニ熊本ハ堅固ニシテ落城セズト以上是ラノ三件ナリト扨又暴徒ノ國境ヨリ繰出シタル兵數ハ凡一万四千人ニテ二百人ヲバ一小隊トナシタルト此内隊長トモナルベキ人物ハ西鄕小平永山矢一郎別府新助同九郎遠見十郎太永山九成淺井直之進松永清之丞高城十二河野四

郎村田三介市本勘介山内半左衛門弟子九應助
野村十郎太中島武彦肥後助石衛門兒玉八之丞
伊東直治山口小右衛門平山新介等ナリト又本
陣ニハ西郷隆盛桐野利秋篠原國幹村田新八淵
邊商照池上四郎ノ面々前ノ一万四千人ノ外六
百人ホド鹿兒嶋ニ殘リテ國ヲ固メ居ルナラン
トノ説アリト廿七日高瀬口ニテ賊ヲ襲撃シ最
早掃攘シタレドモ何分手廣ノ場所ナルヲ以テ
出兵ヲ乞ヒ来リ依テ長崎ノ兵モ繰リ出シタリ
ト三好少將ハイマダ進撃ニハ及バザリシガイ

コヽ、近々新手ノ銃兵ヲ以テ大進撃ヲセラル
ト又山鹿口ニ於テ賊兵ハ兵粮ヲ船ニ積込ミ
兩岸ヲ護衛シテ菊地川ヲ下リタルトコロ官兵
一打立テラレテ敗走シ三名捕縛ニ就キタルヨ
シ未ダ何日ナルヲ詳ニセス三浦少將ハ近衛兵
一大隊鎮臺兵二大隊ヲ率ヰテ高瀬口ヘ到着セ
ラレタルヘシト云總督ハ三大隊三浦少將三大
隊大山直ヲニ三大隊ヲ引テ出發九州ノ兵ハ都
合ト七大隊半ト二砲座ニテ兵隊ハ充分ニ揃ヒ
タリト

高瀬川ノ両堤ヲ以テ官賊ノ両兵相對シ相戰フニ賊兵ハ常ニ小銃ヲ以戰ヲ試ミ官兵ハ大砲ヲ用ヒテ其兵ヲ擊破スルガ故ニ勝利ハ常ニ官軍ノ方ニアリト云然レトモ賊兵モ堅固ニ防守スルヲ以テ未ダ進攘スル能ハズ尤モ近日ニハ擊破スルニ至ルベシト近頃ニ到リテ賊兵ノ熊本ニ在ルモノ其數減ゼシ趣キナリト云フ蓋シ賊兵ハ熊本城堅固ニシテ拔リ能ハサルヲ察シ其他ノ方向ニ進ミシナラントモイヒ又タ一説ニ官兵高瀬山鹿ノ両口ヨリ進擊スルノ急ナレバ其両口防ガンガ為メニ兵ヲ分チテ其ノ方ニ邀カハシメシナラントモ云フト

政府ニテハ西郷桐野篠原ノ反跡明白ナルハ太平丸ノ報知ニテ早リ分リタレドモ熊本ノ官兵ハ賊兵六名ヲ捕縛ヒシ後チ始メテ之ヲ知リタリト云フト

又云西郷氏ノ簽印ハ「新政厚德」ノ四字ヲ書シ頻ニ人氣ヲ誘惑スト云

今度ノ變動ニ就テ大藏省ヨリ海陸軍ノ為ニ出シタル金高ハ已ニ二百万ニ過ルヨシ又タ鹿兒

島ノ賊徒ハ出張前ニ縣廳ノ金三十万圓ヲ掠奪セシニ過ギザルヨシナレバ久シキニ及ンデハ掠奪ノ外詮方ナカルベシトノ評判ナリト

去月廿六日ニ東京ヲ發シタル第二聯隊ノ第三大隊第二聯隊ノ第三大隊ハ神戸ヘ向ケテ出張ノ命ヲリシカド模樣變リタルト見ヘ直チニ九州路ヘ向ヒシト云岡山ノ杉山岩三郎ハ兼テヨリ西郷ヲ推戴シ同縣士族ノ人望ヲ得ル者ナルガ石井權中警視ガ同所ニ出張ノ後ハ折々大久保内務卿ニ見込書抔ヲ呈シ却テ政府ノ為ニ盡スノ景況ナリト云フ

廿七日午前賊ハ羽サマ川ノ向フニ囲リ川上ヨリ横合ニ出テ打戰フ官軍新手ノ勢ヲ入カヘ進撃シケレバ叶ハズシテ山ニ據ル故ニ官軍凱歌ヲ揚テ船橋村ヲ引上シト又云同日午前六時頃賊兵稲田村ノ渡シ場ノ番兵ヘキビシク砲發ナシケレバ官軍奮テ大砲ヲ向ケ三十發ホド打立シカバ賊兵直ニ三十余人之ガ為ニ斃ルヽト云

三月一日午後八時ノ電報ニ曰ク去ル廿七日午前七時高瀬口ノ賊徒襲来リ諸口ノ哨所ニテ戰

端ヲ開キ午後ニ至リ本軍ト狹間川ノ東ニ當リ新タニ一戰端ヲ開キタリ此外諸口トモ激戰第五時ニ至リ全ク賊ヲ敗リ諸口ヘ防禦ノ兵ヲ配置ス此夜異條ナシ此日ノ賊ハ昨日ノ大敗ヲ償ハントテ山鹿口ノ兵ヲ轉ジ来ルナリト

鹿兒島追討記卷之五終

鹿兒島追討記卷之五終

ハントテ山鹿口ノ兵ヲ轉ジ来ルナリト

鹿兒島追討記卷之六

西野古海編輯

朝野新聞論說

夫レ兇徒ガ政府ニ抵抗スル所以ノ口實ヲ聞クニ或ハ征韓ヲ主張シ或ハ神威ノ衰微ヲ慨歎シ或ハ闕下ニ諫爭スルト唱ヘ或ハ政府ニ訊問スル所ロアリト稱シ其ノ揚言スル所ロハ各々異同アリト雖モ概シテ之ヲ論スレバ其ノ功名ヲ負恃シ陰カニ覬覦ノ心ヲ懷キ政府ヲ顛覆シテ自ラ其ノ威權ヲ掌握セント欲スル者起テ之ヲ

唱ヘ而メ少年客氣ノ功ヲ貪ボリ事ヲ好ム者從テ之ニ應ジ僅カニ一時ニ跋扈强梁スルニ過ギザルナリ然レ𪜈若シ兇徒ヲシテ西海中國ニ蟠結シテ互ニ連衡合從シ一時ニ紛起スルガ如キアラシムレバ或ハ兇焰ノ四方ニ散漫シ遂ニ天下ノ大事ニ至ルベキモ未ダ知ルベカラザルナリ然ルニ賊徒ハ陰ニ其ノ聲息ヲ通ズルト雖𪜈陰ニ常ニ其ノ蜂起ノ機會ヲ失ヒ零々落々トメ前後ニ錯出スルニヨリ自ラ孤立ノ勢ト為リ一敗ヲ後起者ノ勢カヲ失ヒ觀望ノ地ニ塗レ坐ナガラ

者ヲメ其ノ心ヲ杜絶フルニ至ラシム佐賀熊本萩ノ暴動ノ如キ即チ是レ也

去ル廿八日ノ戰ヒニ生捕リタル賊徒ノ中ニ熊本ノ脱走士族アリテ其者ノ白狀ヨリ賊徒ノ軍略并ニ陣中ノ模様ナドモ委シク分リタル由ニテ賊徒ノ方ニハ大砲ホド有ルノミナリトト云フ最モ先月廿六日午後ノ電報ニ熊本ニテ賊者ヲ赦シテ案内ニ充ツ縣下ノ士族モ中立ヲ唱ヘテ動カザルモノ多シ其中少々賊ニ應ジタル

者モアリ百姓ハ賊ヲ喜ビテ助クルノ勢アリト
ノ報アリタルヨシ是ニテ思ヒ合スレバ脱走士
族ト云ヘルハ此神風連ナラント思ハルヽト
賊徒ガ鹿兒島ヲ押出セシ後ニ跡コリ馳セカラ
ントセシ者ドモガ大将分ノ者ニ銃器彈藥ヲ渡
シ呉レヨト請ヒタルニ豫備ノ銃ハ先陣ノ者ノ
為メナレバワイ共ノ如キ後レタル武者ニ渡ス
コハ相成ラズ戰爭ガシタクハ熊本マデ手ブラ
デ行ケ同地ニハ銃器モ彈藥モ有ルデ思ヒ思ヒニ
分捕功名スベシトテ受引ザレバ此連中ハ手ヲ

フリナガラ後陣ヘ引キ添フタリト云
黒田參議川路大警視安田開拓權大書記官モ
勅使柳原公ニ屬シテ鹿兒島ヘ赴カレタル由昨日
ノ電報中ニ下官ト有リシハ川路公ナラント
今日出帆ノ廣嶋丸ヘ砲兵本廠ヨリ積ミ込ミシ
「スナイドル」ノ彈藥ハ二百七十四万發ニテ乘リ
組ミハ軍人上等二百名下等八九百名ナリト云
ト
大隈大藏卿ハ近々ニ西京ヘ行ルヽトノ風説ア
リト云リ

是迄高瀬ロニテ戰クル官軍ハ何レモ先鋒ノ兵ニテ野津三好ノ両少將ハ南ノ關ノ本營ニ陣ヲ据エ未ダ戰場ヘハ望マレザリシ由ナルガ三浦少將モ已ニ到着セラレタルニ付キ三少將共一昨日頃戰地ニ出張セラレ日ナラズ銳ヲ盡シテ進擊ニ及ブベシト云フト高瀬ロニテハ數度ノ戰爭アリト雖モ川ヲ隔テ互ノ對戰ナレバ未ダ大勝敗ヲ決スルニ至ラサルナラント云フト方今軍艦ヲ各所ニ配賦セラレタルハ長崎ヨリ長官乘組ミ馬關ニ來リソレヨリ鹿兒島ニ至ル者ハ春日艦ニシテ馬關ヨリ鹿兒島ニ赴クハ高雄丸ナリ長崎ニ在ルハ鳳翔艦清輝艦ニテ長崎肥後ノ間ヲ巡視スルハ龍驤艦ナリ馬關ニアルハ淺間艦筑波艦孟春艦日進艦第二丁卯艦ニテ兼テ豊後海ヲ警邏シ神戸ニ在ルハ東艦快風丸ニテ其他乾行艦蒼龍丸沖鷹丸攝津艦千代田艦千里号迅鯨号富士山艦肇敏丸ハ横濱横須賀品川邊ニ浮ビ第一利根丸ハ海軍省内ニ備ヘ置ルヽ趣ナリト

曩ニ暴徒カ瀧ノ上ヨリ彈藥ヲ奪ヒ取リシ時途中ニテ燭ノ真ヲ取ラントセシニ其火誤リテ彈藥ニ移リ即死セシモノ多分アリシヨシ又彈藥掠奪ノ際ニハ真ノ盗賊アリテ暴徒ト共ニ製造所ヘ押込ミ地金針金麻炭等ヲ恣ニ盗ミ出セシニ暴徒ハ之ヲ見認テ忽ニ取押ヘ痛ク懲シテ其物品ヲ盡ク官ニ返シタルヨシ賊徒ナガラモ是等ノ所業ハ中々味ヒアル事ナリト出張ノ役人達モ感心セラレタルヨシニテ是ハ該縣ヨリ歸京ノ人ノ話シナリト云フ

戰地ヨリノ電報ニ曰是迄數日ノ戰ハ廿六日廿七日ノ両日尤劇シク二十六日ノ戰鬪ハ高瀬口官軍大勝利然シ三好少將少シク手疵ヲ受ケラレシト云廿七日ハ初メハ十分ナラザリシガ後ニハ大ニ勝利ナリト官軍ノ死傷廿六人賊徒ノ死斃九十二人アリト云賊將村田新八ノ戰死ハ定テ此時ナラシト又云高瀬口ニテ賊ノ臺場ヲ乘取大炮二門分捕シテ益進擊ノ報アリシト又高瀬口勝利水ノ葉ヲトリ猶タバル坂ヲ進擊ス山鹿口ハ烈戰今ニ

止ズト云
熊本鎮臺ニテハ城外ニ地雷火ヲ設シコト両度ニシテ一發ゴトニ暴賊四五十人ヲ打斃セント當城ハ兵糧彈藥充分ノ貯ヘアリテ其後ハ小ゼリ合ノミ只城ニ近ヅク賊兵ヲ射撃スルヲ樂ニスルト云
是ヨリ先西郷隆盛桐野利秋篠原國幹ノ連署ニテ熊本鎮臺ヘ掛合タル書面ノ趣ハ今般關下ニ奏聞ノ義之レ有ニ因テ上京ス其鎮臺管下通行致スベキニ付臺兵整列シ禮式ヲ以テ取リ行フベ

シトノ事ナリト云
賊徒ハ近来刀ヲ揮テ進撃スルノ風説アリト蓋シ彈藥ニ缺乏スル故ナラント云最モ鹿兒島出發ノ際ニ備ヘタル彈藥ハ一人前二千發ニ過ギザルヨシ併本國ニテハ製造ニ容易ナリト雖氏海路ノ運漕叶ハズシテ陸地六十余里ノ路程ヲ運搬スルヲナレバ其困却推テ知ルベシト
又云賊兵ハ戰爭毎ニ敗北シ熊本海岸ヨリ賊ノ陣營ヲ焼キ拂ヒ且賊兵ヲ追崩スト又云賊徒掠奪ノ金モ拂底ニ至リヤ近頃ハ人夫ノ賃ヲ拂ハ

ヌト尤死人手負人送附ノ者ニハ給與スルヨシ賊ノ病院ハ川尻ニ有ト云

或説ニ曰鹿兒島ノ暴徒ハ素ヨリ銃器彈藥ヲ始メ粮食費用ニ至ル迄一モ備具セルモノナシト就中金錢ノ如キハ七万圓ニ過ギズト原来該縣ハ管内ノ租税ノミニテハ士族ノ家禄ニ充ル能ハス年々大藏省ヨリ二十万圓ヲ該縣ニ回サレタルガ今年ハ何故ナルカ士族ノ家禄渡シヲ取急ギ横山一等屬ガ出京ノ上定メノ如ク大藏省ヨリ請取濟ニナリ神戸マデ携ヘ歸レリ又同縣ノ喜入某ハ大坂ニ来リ種々金策ノ上六万圓余ノ金員ヲ得横山一等屬ト共ニ三國丸ニテ歸國ノ手筈ナリシヲ政府ハ早クモ之ヲ知リ三國丸ノ出帆ヲ止メ右両人ハ拘留トナリ金員ハ悉皆御取上ニテ此企ニ關渉セシ者ハ神戸大坂ニ於テ拘留セラレタリト

二月廿八日午後高瀬口ノ戰ハ尤モ劇シリ官軍モ必死ノ勇ヲ奮ヒ頻ニ進ンデ戰ヒシガ其勢焔ヤ強カリケン此手ニ寄タル賊將ノ篠原國幹ハ手疵ヲ受ケテ引上シガ四時過ル頃又一手ノ賊

軍此處ニ寄セ来リテ屢戰爭シタリシト又聞熊本城中ノ兵士ハ賊ノ圍ミヲ突キテ八方ヘ打散シ米千俵ヲ奪ヒ取テヤスヽ〳〵城ニ取入レタル此戰爭ニ賊將村田新八重手ヲ或ハ戰死ヲ負ヒシト故ニ官兵仕合ヨシトテ勢ヲマトメテ再城ニ籠ラレタリトゾ

三月三日出帆ノ廣島丸ヘ砲兵本廠ヨリ積込シ「スナイドル」ノ彈藥ハ二百七十四万發ニテ乘込シ軍士ハ上等二百下等八九百人ナリト云今度招集セラレタル處ノ第二後備兵ハ東京鎮臺ニ大隊名古屋鎮臺ニ大隊大坂鎮臺ニ大隊ニテ都合六大隊ナリト云

是迄西郷桐野ノ両氏ノ元ヘ東京ノ景況カ一切手ニ取ル如ク聞込タルハ如何ニモ不審ニ思ヒシニ今日ニ至リテ思ヒ合スルヿコソアレ過日赤羽根邊ニ住ム鹿兒島縣ノ士族何某カ父子共ニ拘引サレシ此人ヤ是迄常ニ國元ヘ電信ヲ通ズルニ毎度八九言ノ長文章ニシテ剩ヘ暗号ヲ用ヒ一信ノ費十五圓位ナルヲ屢出シタル人ナリト惟フニ是等ノ人ノ所為ナルベシト

熊本ノ士族ハ餘程賊徒ニ應ジタルヨシナレド
モ給與スベキ器械ナリ地理ノ案内モ輜重兵ノ
周旋ニ盡カスルニハ及バザルトノ風説トリト
又云賊ノ彈藥ハ數十里ノ路程ヲ経テ運送スル
事ナレバ頗ル缺乏ニ苦シムト雖モ兵粮ニハ左
ノミ困却セザルト己ニ先日近村ノ水車ニテ米
ヲ搗キタルヲ見テ是ハ何ノ用ニ供スルヤト尋
ルニ鎮臺ノ御用米ナリト答ヘタレハ相當ノ價
ヲ以テ買上タルヨシナリト
鹿兒島縣ノ賊徒等ガ宿所々々ノ標札ハ鹿兒島

藩新政黨大総督正三位陸軍大將西郷隆盛或ハ新政
大總督征討大元帥西郷吉之助本陣或ハ大佐某少佐某ナトヽ
銘々立派ニ建置ヨシ新政黨大總督ノ稱号ハ自
分ノ僭号ナルベケレド朝廷ヨリ叙任ノ正三位
陸軍大將ノ官位ハ既ニ剝奪サレタルニト
三月四日午後南ノ関發ノ電報ニ曰昨日午前六
時ヨリ大進擊雙方其激戰官軍尤勝利ニシテ終
ニ田原山ノ上マデ追進ス然レモ死傷ハ少シト
此所ヨリ熊本マデハ最早三里ノ余ナリシニ依
テ不日ニ熊本ト交通ノ道開クヘシトノ報知ア

リト

熊本鎮臺ニテハ初メヨリ篭城ノ軍略ニテ城ノ近傍ニ人家アリテハ障碍ナルヲ以テ止ヲ得ス焼拂フニツキ早々ニ立退ベキ由ヲ市街ヘ布達セラレケレバ沸然トシテ騒ギタチ家財運輸ノ為ニ人力車ヲ傭フニ道ノ遠近ヲ問ハズ二圓五六十錢ナレハ貪民ニ至テハ力足ラス殆困難ノ様子ヲ察シ巡査ハ貪民ノ立退兼ル者ニハ盡ク車賃ヲ與ヘ立退セナドスルウチニ最早十二時ニモ成リケレバ三十分ヲ延シ悉リ東西ニ退キ拂ヒシヲ考ヘ城内ノ櫓ヲ焼拂ヒ一ケ所ヲ殘シ又安政橋ニテ三十軒バカリト坪井邊六十軒ホド焼タリト其後戰爭ノ有ル毎ニ諸方ハ焼キタレ氏熊本市中ノ立退キノ騒ギハ實ニ筆ニモ盡サレズトナン

東京鎮臺ノ第二後軍ハ先年支那ト葛藤トノ際徴募サレタル者ナルガ今度徴募ノ令出ルト等シク競テ其募ニ應ジタリ孰レモ體格極テ強壯ナリト云

鹿兒島縣下ノ驛々ニハ青竹ニテ矢来ヲ作リ且

ヲ大ナル標柱ヲ建テ前掲ノ如ク鹿兒島藩新政大元帥云々ト大書シテアルトノ風聞

引用書目

朝野新聞　假名書新聞　繪入新聞
東京日々新聞　郵便報知新聞　續賣新聞
曙新聞　大坂新聞

○毎号事實ヲ拔萃スルニ逐次原書ヲ記載スルニ遲アラス論説モ亦然リ故茲ニ掲載ス

鹿兒島追討記卷之六終

鹿兒島追討記卷之七

西野古海編輯

曙新聞海陸軍ノ諸君ニ淫伯スル言ニ曰嗚呼諸君ノ鞠躬尽瘁モ亦タ至矣一タヒ妖氛ノ西海ヲ捲キ全國ノ安寧ヲ攪亂セシヨリ當路ノ諸君ハ盡リ安居寧處スルニ暇アラスト雖トモ就中海陸軍ノ諸君ハ親ク兵事ニ執掌シ日トシテ暇給ナキニ至レリ我輩安ンソ其ノ國事ニ勤勞スルノ厚ク其ノ職分ヲ盡スノ至レルヲ感喜セサランヤ

鹿兒島藩新政府
大總督正三位陸軍大將西郷隆盛本陣

西郷の宿所
政府の標札を
出し
ける人を
さるるのそ

熊本市中の
従来繁き所
西郷の張札を
入るる

今般朝廷尋問有之大軍
引上京致し鎮臺兵ハも指令
可有之為ハ得先狀差出ハ
谷少將殿　西郷吉之助

二月十九日
熊本之城下
焼猟い
市中の
人民
立退
の図

熊本縣下
高橋之戰爭
野津大佐
隊旗を
奪ひ返す圖

海軍ハ未ダ交戰ヲ實地ニ試ムルニ至ラスト雖
モ其ノ颿ニ鹿兒島ノ海港ヲ封シ賊徒ヲシテ海
上ノ運轉ヲ失ハシムルニ非ズンバ或ハ羽翼ヲ
九州中國四國ノ間ニ展スニ至リシモ知ルヘカ
ラス而シテ賊徒ガ全リ運用ヲ海上ニ失フテ專
ラ進攻ヲ陸地ニ試ミ肥後ノ地境ニ阻絶セラル
ヽニ至リシハ實ニ海軍ガ封港ノ力ナリト言フ
ベシ其他數々賊船ヲ逮捕シ彈藥輜重ノ缺乏ヲ
賊徒ニ及ボセシモ皆ナ是レ海軍ノ功ニシテ其
怒濤ニ旋回シ狂瀾ニ起臥シ以テ軍事ニ歡掌シ
賊勢ヲ挫折シタルノ勳績ハ亦タ偉大ナリト言
ハザルベカラス而シテ陸軍ノ勤勞ニ至リテハ
更ニ著ルシキ者アリ熊本鎮臺ハ始メテ交戰ヲ
去ル廿一日ニ開キシヨリ敢テ連日ノ戰爭ニ疲
困スル所ナリ四面攻圍ノ間ニ在テ能ク其城ヲ
堅守シ高瀨山鹿ノ兩道ヨリ進軍ノ官兵ハ數回
ノ烈戰ニ屈退セズ漸ク賊勢ヲ挫折シテ殆ント
熊本鎮台ト連合セントスルニ至レリ嗚呼其ノ
黽勉努力此ノ如クナレバ宜ク其ノ職分ヲ盡ス
ノ厚キヲ嘆美シテ復タ喋々ヲ要スル所ナカル

可シ夫レ然リ然ルモ我輩ガ猶ホ一言ヲ海陸軍ノ諸君ニ呈シ更ニ奮起振發ヲ冀望スルハ今回ノ戰爭タルヤ實ニ國家ノ進歩ト退歩ニ就テ容易ナラザル關係ヲ有スル者アルガ為メ也諸君モ必ラズ明知セラルベシ今日ノ變動ハ我輩ガ之ヲ去ルサ二日ニ開陳セシガ如リ何リ迄モ封建ノ餘毒ヨリ發生セシ者タルニ相違ナシ此ノ封建ノ餘毒ヨリ發生セシ戰爭ハ佐賀ニ然本ニ嫩ニ前後數回ノ變亂ヲ現出セシト雖モ其ノ事件タルヤ敢テ全國ノ動靜ニ影響ヲ與フルニ足ラス之ヲ撲滅スルモ亦タ極メテ容易ナリキ而シテ其ノ之ヲ撲滅シ得ルヤ從ツテ武士ノ威力ヲ滅殺シ國民ヲ以テ此國ヲ守ルノ勢ヲ振張スルニ至リシト雖モ猶ホ其ノ武力ヲ存在シテ封建ノ餘毒ヲ固結セシハ鹿兒島ニ在リシ也其ノ武力ヲ固結スルノ久シキガ故ニ今日ノ變動ヲ發スルニ及ンデハ其ノ事件モ亦タ頗ル重大ニシテ前日變亂ノ比ニ止マラズト雖モ苟モ之ヲ撲滅シ之ヲ不定スルニ至レハ武士ノ威力ハ此ノ一挙ヲ以テ全ク消滅シ封建ノ餘毒ハ此役ニ

於テ盡ク解散シ大イニ國家ノ体面ヲ一變セン
コハ絶テ疑フヘキ所ニ非ザル也
三月三日高瀬口ニテ大ニ戰ヒ官軍山ノ臺場ヲ
取ル翌朝未明ヨリ奮激攻戰山鹿口ハ岩村ニ進
ム是ヨリ益進激シテ一陣ヲ取ル毎ニ番兵ヲ置
キ不日ニ熊本ヘ達スベシト云又云日々連戰々
フゴトニ大勝利高瀬口ノ官兵ハタバル坂ヲ拔
キ植木ヲ取タリ今一手ハキチジ山ヲ取リ大久
保ニ向ヒ既ニ熊本ニ達ス山鹿口ハ互ヒニ激戰
追々賊ヲ打拂フ海岸ノ河内口モ官軍進擊必勝

ナラント
又云五日官軍益進擊シテ益勝利ヲ得タバルキ
チジノ兩峠ヲ乘取リ植木ヲ襲擊シテ熊本城ヘ
通路ヲ得タレバ最早連合スルナラント又山鹿
桐野隊ニテ據リシ要所ヲ襲フ尤河内ノ方ヲモ
同様進擊セシニ必勝ヲシメタリ又別働隊着シ
テヨリ大ニ進擊ノ順序ヲ得タリ福原大佐ハ激
戰中腹部ニ疵ヲ受タレドモ至テノ淺疵ナリト
官兵ガ植木ヲトリシハ木ノ葉吉次ノ兩道ヨリ
二手ニ分レテ進攻シ植木ニ合シテ遂ニ賊ヲ追

ヒ退ケタルナリト云
黒田参議ハ博多ヨリ上陸シテ木ノ葉ニ赴レシ
ガ山縣参軍ト戰地ニテ逢レタリト云山鹿口ノ
賊将ハ桐野利秋ニテ中々手強ク官兵ガ数度ノ
進攻ニ固守シテ最モ激戰シタリト云
勅使柳原議官ハ花房外務權大書記官ト共ニ長
崎ニ着セラレ未ダ鹿兒島ヘハ出船ナシト
松村大佐ガ船長トシテ直ニ鹿兒島灣ニ乘リ入
シ為メ去ル二日ニ神戸ヲ出帆シタル筑波艦ハ
クルツプ砲百五十封度十二門ガテリン砲一門
元込クルツプ砲百五十封度一門ヲ備ヘアリト
云今度ノ事件ニ付醫官ニテハ林軍醫總監ガ出
張ニナリ戰地ノ醫事ハ盡リ林君ノ擔任ナリト
云フ
四日午後ノ戰爭ハ官軍高瀬ヨリ二手ニ分レ一
手ハ河内通リヲ進擊シ大ニ賊軍ヲ敗リ勝ニ乘
ジテ高橋ニ至ル此軍ニ少佐聯隊旗ヲ賊ニ奪ハ
レケルヲ野津此ニ野野津ト云ヘルハ野津少将ナ
ハ遥ニ之ヲ見テ馬ニ鞭ヲ加ヘ幕地クラニ敵中
ヘ馳セ入遂ル敵六人ヲ切テ落シ難ナノ旗ヲ取

返シ徐ロト味方ノ陣ヘ引返セシハ實ニ目覺シカリケル働キナリト云又云同日夜三好野津ノ両將ハ近衛一大隊鎮臺一聯隊ヲ引キ南ノ關ニ進ミ廿五日高瀬山鹿ノ両所ニ出ツ高瀬ノ戰爭一時間ニテ官軍暫リ兵ヲ一ノ木ヘ引揚ゲ廿六日四百人ヲ繰入山鹿ヨリ進擊ス午前九時頃鍋田車返シ坂出張ノ大兵賊徒ト戰ヒ賊ハ間道ヨリ来襲官軍大苦戰死傷數十人七本松迫引揚タリ五時高瀬ノ進擊ハ近衛兵大勝利賊死屍彈藥ヲ捨テ敗走ス五日兵銃氣最盛ニシテ進デ木ノ葉ニ到ル此ロニハ肥後ノ士族多分ナリシト云フ

此度ノ騒擾ニ付テハ横濱寄留ノ外國人モ餘程心配シタトミエ寄留地保護ノ為有志兵ヲ編制セントテ其重立タルモノ三月六日グラントホテル(大旅館)ニテ會合ヲナシタルト云

過ル植木ノ戰ニ賊徒中ノ士官トモ覺レキ者ノ死骸ヨリ手帳ヲ奪ヒシニ三日迫ノ戰爭ニ死傷ノ數四百餘名ナリト記載アリシ旨ヲ三好少將ヨリ山縣參軍ヘノ届アリト云抑今度賊徒ノ暴

挙スルヤ西郷ニ於テハ戰爭ノ見込ハ無リシト云最初暴徒ガ彈藥掠奪ノ際三日目ニ西郷ハ私學校ヘ歸リ来リ厚ク説諭ヲ加ヘタルヿハ疑ヒナシト雖モ斯ク暴挙ニ及ビシハ桐野カ首トシテ暴徒ノ黨首トナリテ彼ノ中原ノ口書ヲ不シ事情斯ノ如クナレバ足下ハ最早自ラ容ルヽノ地ナシ斯テモ猶同意セラレザルカ愈不同意トアラバ到底免ルベカラザルノ自命ナレバ我々ノ手ニ頂戴シ然ル後大事ヲ發スベシ且ツ足下ハ平生ノ盟約ヲ忘レタルカト烈シク切迫シタリシカハ西郷モ曾テ征韓論ヲ以テ故郷ヘ退隱スル節桐野等ニ語リタル次第モ有リ旁々以テ免レ難キノ場合ニ至リ遂ニ同意ニ及ビタルナラン然レ𪜈西郷ハ猶深ク戰端ヲ開クヿヲ欲セザリシカバ出發ノ際嚴重ナル号令ヲ下シ若シ我命ヲ待ズシテ發砲スル者アラバ直チニ刑戮ニ處セント迫觸出セシヨシ蓋シ其見込ニテハ已ニ肥後地境迄繰出ス時ハ東京ノ親友必説諭ノ為然本ニ出張スベシ其談判ヲ遂ゲタル上兵士ハ然本ニ止メ説諭ノ諸士ト同行シテ東京ニ

到リ政府ニ尋問スル所アラントノ旧的ナリシカド推想セラル然ルニ遂ニ熊本ニ戰端ヲ開キ忽チ賊名ヲ取リシハイカナル都合ナリシカ西郷ノ為ニ甚ダ惜ムベキ次第也ト該縣ヨリ歸京ノ人ノ話ナリトノ風説アリト云肥前ノ士族ハ千人程申合セ西南暴徒征討ノ為メ出陣ノ義ヲ其筋ヘ願出タリト尤兵器ハ有レ共彈藥ハナシト云フ

前ニ記載セシ賊船迎陽丸ヲ奪ヒ取リシハ八代沖ニ碇泊シ居タル所ヲ茂木網場邊ノ近海ヲ巡視スル巡査ノ乘組タル浪華丸ニテ見付ケ使ヲ以テ何用アリテ此處ニ碇泊スルヤト尋タルニ米買入ノ為メ入港セシ由申立船長ハ不在ノ由ニ付代ノ者ヲ浪華丸ヘ連来リテ此方ヘ引渡スベキ旨ヲ申付シニ一向ニ肯ハザレハ直ニ取押ヘタリ尤賊兵モ乘来リケレド日奈久ヘ入湯ニ行シ留守中ナレハ船中ヘハ刀劍銃砲彈藥ナドハ殘ラズ捨テ置跡ニハ運輸士官一名ニ機關士一名水夫長一名水夫三十十名ホド殘リ居タルヲ巡査九名ニテ看守シ龍驤艦ニテ長崎ヘ引来リ

乗組ノ者ハ警察所ヘ拘留ニ成リシト云
方今ハ八代熊本近海ノ商船ハ多ク暴徒ニ奪ハ
レ船頭水夫ハ其人器量ニヨリ夫々役務ヲ云付
ラレ働キ居ルト三月二日神戸ヘ入港ノ東海丸
ニハ九州ヨリ手負ノ鎮臺兵八十七名ヲ乗セ帰
リシト又山鹿高瀬ロノ激戦ニハ官軍モ手負ノ
者多ク此内刀疵ノ者モ有シト云
三月八日午前一時廿八分ノ電報ニ曰ク去ル六
日田原坂ニテ大激戦賊ノ臺場三ケ所ヲ攻取リ
タレ共餘ノ五ケ所ハ賊固ク守ルニ因テ官軍ハ

三方ヨリ進撃シ其ノ背ニ出テ奮戦数時ニ及ブ
ト雖モ遂ニ落シ得ズ翌七日又々攻撃ニ及ビシ
ガ午後一時頃マデハ攻落サズト云々
黒田陸軍少将ハ玄武丸ニ乗リ込外ニ一隻都合
二艘ノ軍艦ニ兵ヲ乗セ去ル五日ニ博多ヲ出帆
シ鹿兒島ニ赴レ勅使柳原公ハ長崎ヲ出帆セ
ラレシ由ナレバ最早鹿兒島ヘ着セラレンナラン
乗込又諸衛ノ軍艦ハ龍驤孟春春日ノ三艦ニテ
三菱ノ渠船多人数ノ巡査兵隊ヲ乗セ行シト云
警視局ヨリ西国筋ヘ発向ナリシ方々ノ砲迫田

國分江口三間ノ諸君ハ勅使ニ隨行鹿兒島ヘ赴レ上田永谷國田重信ノ諸君ハ巡査ヲ引卒シテ熊本城ノ綿貫君ノ手ニ合セラレ檜垣君ハ便宜ノ道ヨリ肥後ノ大津街道ニ進マルヽ手筈ナリト去ル六日電報アリシト云

福岡縣不平士族賊ニ應ゼンヽヲ謀リシニ出張ノ警官捕縛セシト又云延岡ニテ四百人高鍋ニテ百人程飫肥ニテ二百五十人程佐土原ニテハ人數分ラズ是等ノ士族西鄕ニ從軍ヲ頼ミ出立スルニ就テハ驛々モ騒々シリ夜中モ安眠スル

ヿ出来ザリシ程ナリシト又云秋月議官ガ説諭ノ為高鍋ニ赴レタルヨリ其士族ハ觀望ノ姿ナリト云

政府ニテハ今度ノ變動ニ付テハ四百万圓ノ日算ナリシガ已ニ二百万圓余モ費用サレタルヿナレバ最初ノ目算通リニハ行難カラント云説アレド廟謨ノヿハ下情ヲ以テ計リ難シト云々

三月十日東京丸ニテ出張ノ兵隊ハ東京鎮臺歩兵第一聯隊第一大隊同大二聯隊第一大隊ニテ此度第一後備軍ノ編成サレシモノモ此内ニ在

ト云近頃賊徒ハ頻ニ我ガ将校ヲ狙撃スルノ模
様アリ全リ賊兵ノ彈藥乏リナリタル故ナラン
ト云
博多ハ官軍手簿ナリト思ヒ賊ハ其虚ニ乘ジ間
道ヨリ同地ヲ突ントスルノ勢ナル由シノ風聞
ナリト云

鹿兒島追討記巻之七終

明治十年二月廿二日御届
發兌明治十年三月

編輯者 西野古海 第四大區一小區錦町二丁目十番地
出版人 木村文三郎 第一大區一小區馬喰町二丁目一番地

東京 彫工 佐賀助
書林

補