甲第百壹号

舊土人景況概略

帝國大學圖書之印

= 16
2740

38- 3443

門二16
號2740
巻

消印

色々喰違ヒ有ルヲ

十等屬石田良助編

凡例

凡ソ此書ハ種々ノ古書ヨリ拠據シ現時目擊スル所ニ照シテ取捨書載スルモノトス

一表中比較ヲ見ルニハ首メニ書スル所ノ年ヲ左ニ横行シ上ニ載スル年ニ照シテ其増減ヲ見ルモノトス但シ隨意年ノ増減ヲ得ルノ法ナリ

一渾テ部門ヲ分ツテ記載スト雖ト其事ニ依リテ自ラ分離ス可ラザルモノ有レハ之ヲ混記シテ甄別セス

明治十三年八月

人種及ヒ其起原ハ紛々ノ論雜駁ノ説アリ一ニ帰着スルモノナケレハ採取ス可キナシ故ニ此ニ記載スル能ハズ僅カニ男女ノ情態ト其衣食住ノ景状等ヲ抄録シ以テ其一班ヲ辨セシムルニ在ルノミ

男子

皆髪ヲ被ムリ鬚ヲ蓄ヒ顔面只鼻ノ凸突タルト眼ノ炯々タルヲ見ルノミ而シテ髪ハ其眉ヲ過レハ之ヲ断シ鬚ハ断スルヿヲ忌テ其長ヲ貴トス故ニ其鬚著シク長キモノアルトキハ則チ衆土人之ヲ尊称シテカムイト云ノ（カムイハ神ノコトナリ推尊スルノ由ヘナリ）蓑笠被ムラズ雨露ニ暴シ鞋履ヲ用エズシテ裸跣ス然レトモ若シ山谷ニ入ルカ或ハ砂礫ノ遠キヲ行クトキハ鹿皮鞋

兎皮等ニテ製スル所ノ沓ヲ履テ歩ス（女子又同シ且ツ鞋皮ノ沓ヲ製イルニハ先鞋ヲ去リ之ヲ能ク乾固シ能ク折テ軟柔ナルニ及テ糸ヲ以テ縫ス）耳ハ鐶ヲ穿テ修飾トナシ身体景モ毛多ク眉毛一條ニ連リ其甚シキニ至リテハ惣身毛厚シテ獣ヲ欺ムクカ如キモノアリ又妻妾数多要ルモノアリ然シモ相互ニ嫉妬ノ念ナク親睦シテ生計ヲ励ムト云フ

女子

此ノ女子ハ唇ノ針ニテ刺シ墨ヲ容ルヽヲ以テ慣習トス其刺黥ノ景状ノ説カンニ先年齢八九歳ニ及ベハ上唇ノ中央ニ豆大ノ黒點ヲ刺シ除々周回ニ及ホスモノニシテ其刺黥全ク終ラザル中ハ男女ノ交リヲ厳禁スト然レモ是亦一定スルニアラズ其地方ニヨリテハ臨嫁ノ時ニ至リテ之ヲ施ス猶吾俗鉄醤ヲ施スカ如ク其二心ナキヲ表スルモノナリトモ云ヘリ或ル古書ヲ散見スルニ顔面花文（奉并）ノ状ヲ黥ストアリ今唇ヲ刺スヲ見ル只口ノ周囲ノ黒キヲ見ル未タ顔面ニ雜花ヲ刺スヲ見ズ知ラズ古（昔）共コノ口有リテ今ナキカ手背ニハ多ク▦状ノ如キヲ黥染ス是其嫁ニ帰リノ際ニ刺黥スル地方ニ父母或ハ叔父母ノ刺ス所ニシテ夫レニ聞セサル地方ハ老練習熟ノ爺姥等ノ刺ス所ナリト云ヘリ然ルニ官廳此慣習ヲ矯正セン了ヲ欲シ数年前ヨリ堅ク之ヲ禁ス又耳環ハ男子ヨリ稍小形ナルヲ連環シ之レニ粧飾スルニ五色ノ絹紬綿布ヲ用ヒ且鏡ヲ以テ第一ノ寶器ナリトス其形テ方圓一ナラズ方ナルヲイヒタチ」ト云フ銅質ニシテ蠟ヲ塗リ銀ヲ以テ花草藻ノ容ヲ鏤メ或ハ玻璃ヲ以テス其頸ニ繫懸スル所ノ緒ニ貫クニ

珠玉銅鉄等ヲ以テ飾トス其制巧妙ヲ尽スト謂フベシ
土人酋長ノ婦女吉凶ノ事アル件ハ此器ヲ頸ニ懸ケ鏡
面ヲ胷前ニ垂レ而シテ禮ヲ為ス此器元来北韃靼ノ製
ナリトモ云ヒ又往古陸羽地方ヨリ傳来タルモノ多リ
存スルトモ云フ之レヲ要スルニ悪摩邪鬼ヲ消滅スル
ノ器ナリトス

衣服

地方ニヨリ秋冬ノ候ニハ熊鹿犬狐ノ裘ヲ着シ或ハ出
産ノ物品ヲ以テ諸國ノ舊衣ニ易ヘテ服スルモノ有リ
ト雖ドモ概子厚緦ヲ以テ常服トス其厚緦ヲ紡織スルニ
ハ土人ノ婦女春初融雪ノ候土言「ヲヒヨウ」(和名マヽ漢名披)赤
タモ(和名ニレ漢名楡)両樹ノ皮ヲ剝取シ外部ノ黒皮ヲ去リ稍
内部ニアル膜皮ヲ精選シ之ヲ河水ニ浸スヿ大凡三十
日ニシテ其間屢々水ヨリ出シ榨壓スル数回極メテ柔
軟晒白ナラシメ渋氣ノ除去セルヲ見テ之ヲ乾晒シ指
爪ヲ以テ細割纖糸トナシ煉深ノ巧ヲ施サズ直ニ迂緩
ナル機ニ上セテ織成ス其披皮製ヲ土言「ヲヒウアルス」楡
皮製ヲ「ニーカパルスト」称スレドモ土人ニ非ザルモノ草ニ之
ヲ「アツシ」ト唱フ能ク雨露ニ堪ユルヿ妙ナリトス文ヤ
トルニ刺繍ヲ以テスルハ摂津、大和、其他ノ諸州ヨリ到
ル処ノ紺木綿等ヲ細纖ニ裁裂シ領袖口或ハ裔ノ邊ヘ
電紋細ノ如ク施シ其上ヲ糸ヲ以テ刺繍ス其精巧見ルベ
キモノアリ帯ヲムルリト云フ糸ニテ組タルナリ平打
ニ組織セルヲ云フ凡ク組織セルヲ亦厚緦ト云フ是皆
平生ノ服スル所ニシテ獸皮ノ製亦軟柔ニシテ着ヤス
キモノナリ然ルニ古昔酋長ト稱スルモノハ身蛟錦ヲ

服ニ袵ニハ黒天鵞賊ニ金絲ヲ以テ龍ヲ縫繡セルモノヲ着セルモノアリシト今ニ至リテモ尚紅綿ノ陣羽織（陣羽織ハ本邦古昔武具ノ一ニテ軍旅ニ出陣スルトキノ服）形ノモノヲ着スルモノアリ（錦ハ夷錦ト云フ韃靼滿州ノ産ナリ龍形ヲ綿縫スルモノ最モ之ヲ貴重ス）袵皆左ヲ常トス

食糧

食糧ハ深山ニ住スルモノト海岸ニ居ルモノトニ拠リテ自ラ異ナルモノニシテ其深山ニ住スルモノハ熊鹿及ヒ狐等ヲ獵獲シテ食トス其漁獲スルノ術種々アリ或ハ餌ヲ以テスルモノアリ又或ハ罠罟毒矢等ヲ以テスルモノアル等一々此ニ縷述スル能ハス（深山ニ住スルモノト雖トモ河畔溪辺ニ概子河畔溪居ス）又其海岸ニ住スルモノハ魚肉ヲ以テ常食トス其魚ヲ漁スルノ術モ亦頗ル多リ短簡ノ能ク尽ス所ニ非ラズト雖ニ概畧綱又ハ「カケウカニ」（鉤也）ノ柄ノ長キ丁四間許之レヲ以テ海魚ヲ衝刺ス海底深キトキハ亦柄ヲ加ヘテ用ヒ冬季河海ノ水氷凝シ充分ノ漁獲ヲ為ス能ハサルトキハ氷上ニ七八寸四リノ小孔ヲ穿ツテ其傍ラニ獸皮等ヲ敷キ坐シテ魚ノ游泳ヲ瞰視シ鉤ヲ以テ刺衝ス其妙實ニ驚ク可シ其氷結ノ渡ルニ堪ユルヤ否ヤヲトスルニハ必スシモ犬或ハ狐等ノ足跡ヲ見ルノ後之ヲ踏ム然ラズンハ危險トナシテ此業ヲナサズ又氷上瑣少ノ積雪アルモ踏マズ透明鏡ノ如キヲ以テ好機トス時トシテ又六七尺以上ノ木杖ヲ帯帆シテ渡ルヿアリト蓋シ氷ヲ踏破リ身墮落ロシトスルトキノ豫防ナル可シ而シテ其得タル魚ヲ烹食スルニハ海水ヲ以テ貯蓄ニハ乾固シテ干魚干肉トナシテ藏スルヲ

常トス既ニ右ニ説ク如ク冬季ト雖ドモ亦漢奥ノ術アリ然レドモ是固ヨリ少ニ過キズ故ニ夏季草根ヲ掘リ草葉ヲ摘ミ能乾晒シテ舂細シ糟粕ハ堅固シテ餅ノ如クナシ彩ハ乾暴シテ莨ノ如ク製シテ貯蓄ス其食スル時ハ團丸ニシ魚油ニ煮テ食ス（魚油ハ小鯨及ヒ鯨其他ノ魚獣脂ノ良好ナルモノヲ又ハ地方ニヨリ海豹ノ脂油ヲ用ユル等渾テ油ハ食物ノ中殆ンド離ル可ラザルモノヽ如シ）又或ハ海水ヲ以テ煮テ喰フモノアリト雖ドモ其全ク海岸ト隔絶セル深山ニ幽居スルモノハ啻ニ白湯ヲ以テ熹煮シ頃少ノ塩分モ含マザルモノヲ食スル者アリ其食スル草五拾三種皆自然ニ山野溪澤ニ生スルモノニシテ其名称離駅舌ノ語ナルヲ以テ解シ難タケレハ僅カニ譯スル所ノモノヲ擧ケンニ防風（ボウフウ）蒭欵冬花欵冬覆盆子桔梗虎狀蔓菁等ニシテ何レモ開ケタル人ノ食スル所ノ

モノト同シ

以上述ブル所ノモノハ穀食セサル景況ヲ摘撮スルモノナレハ今其穀食ノ事ヲ説キ以テ此項ヲ全フセントス

土人穀食ヲ「アマヽ」ト云フ熹ル「ヲシユケ」ト唱フ故ニ「アマヽヲシユケ」トハ穀食ヲ熹ルト云フ事ナリ又炊クトモ云フ熹ルト謂ルモノハ土人ノ境當時未タ飯ニ為スヲ知ラズ唯水ヲ多ク入レ粥ニ熹ルノミナリ此ヲ以テ斯クハ稱スルナリ又一種ノ草ノ葉根「ラタ子」ヲ（「ラタ子」ハ考フルニ蔓菁ノ「ナルカ」土人大ク培作スル所ナリトス）食スルニハ汁ニ熹テ喰フ事ナリ其食セントスル時掘出シ来リテ根葉ヲモ千切リテ魚肉ト混同シ鍋ニ入レ海水ヲ以テ塩氣ノ適度ヲ計リ熹熟シテ食スルナリ是レヲ「ラタ子ヲハワ」ト称ス

「ヲハワ」トハ汁ノコトヲ云フモノニシテ「ラタ子」ヲ入レタル汁ト云フ義ナリ之ヲ開ケタル人ニ比シテ言ハンニハ「アマ々ハ」猶ヲ飯ノコトクラタ子」ハ猶菜汁等ノ如シ然レトモ土人ノ習ヒ敢テ定マリタルニ非ラズ二ツトモニ何レモ糧食トス而シテ此レ等糧食ニ抱ル業事ハ専ラ女子ノ業ト為スコト亦開ケタル人ニ異ナルナシ其食スル有様ヲ紀述センニ穀ヲ喰フ「アマ々イベ」ト云フ多クハ一日両度ナリ時ニヨリ客人来リ物語フ夜ニハ三四度又ハ其餘ニモ及ブ「アリ」是蓋シ食事ノ度数確定セサルモノニシテ開ケタル人ノ矩矱整正ナルモノト固ヨリ比シテ論シ難キモノトス而シテ其食スルニハ先初メ汁ヲ食シ後粥ヲ食スルノ習俗ナリ又開ケタル人ノ如ク汁ヲモ粥ヲモ一同ニ烹炊シ等シク食スルニ非ラズ一個ノ鍋ニテ烹爨スルヲ以テ先ツ汁ヲ烹テ食シ終テ後粥ヲ炊キ食ス又稀ニハ魚ノミヲ湯煮ニナシテ食スル事モアリト雖モ先汁ト粥トヲ以テ日々ノ常食トナスナリ其汁ト粥トヲ（粥ニハ又魚油ヲ入レ「アリ」）食スル既ニ前ニ述ブルカ如ク亦決シテ一方ニ偏ス可カラズ汁ヲノミ啜リテ他ヲ喰ハザルヨモアリ右三種ノ物ヲ食スルニ幾椀ヲモ飽食スルト云フニ非ラズ一椀ヲ以テ限レルモノヽ如シ其三種ノ中或ハ二種アルモ一種アルモ亦各一椀ヲ限リテ止リ是等ノ「如何ナル因故ヨリ定ムルモノカ慶歟拘シカラザルモ敢テ意トセサルハ奇ナル習慣ト云フベシ而シテ一椀ヲ食スル毎ニ口ニ詛文ヲ唱フ穀奠頊少ノ差アリ是レ何レノ食モ造物主ノ賜モノニテ人ノ身命ヲ保ツ所ノモノナレ

ハ穀菜禽肉亦各司ル神アリ之レヲ拜スルナリト其食
スル時刻ハ朝疾起テ直ニ食事ニ就ツ丶ナレ十時モシ
リハ十二時頃ニ至ル其故ハ朝起ルヤ各々一ノ業ヲ營
ミテ后食スレハナリ男女ニ異ナルニ非ラズ譬ハ男
子漁獵ニ出レハ女子モ亦アツシヲ織ルカ如キ類ナリ
若シ食事ノ時ニ當リ家族ノ中他ニ行テ其席ニ非ラサ
レハ先暫ク虛フシテ待歸リタル後食ス若又其歸心丶
ノ晚ケレハ其應分ヲ椀ニ盛リテ後皆食事ヲ為ス又食
事ノ時外ヨリ人ノ來ル事アレハ其人數ノ多少ト物ノ
過不及ヲ論セズ微少ノ食物ト雖ドモ之レヲ配分シ猶リ
食スト云フ丶ヲ忌ム若シ餘リニ繞カノモノニテ各配
分ス可カラズト察スルトキハ其坐ニアル老幼ノミニ與
ヘテ其主其族食ハザル丶アリ或ハ老衰ノモノカ重病

ノモノカ住居ノ近傍ニ在リテ稼穡糊口意ニ任カセサ
ルモノアレハ必ス食事ノ度毎ニ齎持シテ食ハシムル
等美德至レリト謂フベシ且土人ニモ亦數人ヲ招待シ
テ饗應宴會スルアリ又或ハ遠方ヨリ旅人來ル事アレ
ハ幾日ト云フ丶ナリ留滯セシメ食事ノ中最モ嗜好ス
可キモノヲ取リテ之ヲ饗スルヲ常トス此ヲ以テ之ヲ
考フルニ土人ノ性純樸ニシテ且親愛深厚交際和睦セ
ル丶ハ外見ヲ以テ思ヒ計ル可カラス
土人ノ食ハ鳥獸魚ノ三類ヲ專ラニ用ユルト雖ドモ不毛
ノ地ニシテ米穀ノ類絶テ生スル丶ナシト為サヽルハ
固ヨリ論ヲ待タズ又米穀ノ類古ヨリ絶テ食フ丶ナシ
ト為ス可カラズ只專ラニセサルノミ今古書及ヒ現ニ
歷見スル所ヲ以テスレハ古ヨリ穀屬アリ則チ稗ノ一

種ニシテ烏糸ノ類是ナリ菌ハ之レ何レノ地ニテモ生育シ又或ハ培作シ糧食ノ一助ト為スナリ（但シ極北ノ地ニアル土人ノ如キ斯クノ如キモノ作リ或ハ収穫スルヲ聞カズ是等ニリ土人ナリト雖ドモ其間ケタル避クニテ未タ斯ノ如キヲ知ラザリシ故ナルヘシ然ルニ目今ハ其如何ヲ知ラス）之レヲ称シテアユウレアマ〻」ト云フ「アユ」ハ尖鋭ナル細毛ヲ云フ乃チ刺ノコトナリ「ウシ」トハ在ルヲイヒ「アマ〻」ハ穀食ノ通称ニシテ刺ノアル穀食ト云フ事ナリ此穂ニハ尖毛多ソアルヲ以テ斯クハ云ヘルナリ而シテ是ヲ尊ブ事亦甚シトス其作藝ノ初メヨリ食スルニイタル鄭重能ク注意シ是ヨリ出ル糟粕ト雖ドモ環リニ擲棄スル事アラズ其捨ル所ヲ冢ノ側ニ定メム「ムルクタウシカモイ」ト称シテ神明ノ在ス所ト為シ尊ミ恐ルハナリ此稗ヲ奥州羽州両國及ヒ松前ノ地ニテハ稀ニ作ル者アリテ蝦夷稗ト稱ス

ルモノアリ其性質田稗ト異ナルナシ只人ノ手ニ係リテ其生熟ノ性ヲ遂グルト郊原叢棘ノ中ニ生育スルトニ據リテ形ケ自ラ異変ヲ来ス所以ナリ然リ而シテ土人之レヲ食糧ニ供スルコト尋常魚鳥ノ肉ニ比スヲ可キモノニハ非ラズ最モ貴重スルモノトス又土人ノ性最モ酒ヲ嗜好ス若シ他ヨリ穀物ヲ得タルトキハ之ヲ濁酒ノ一種ニ醸シ其熟スル片ハ「カムイ」飲ト稱シ近隣ノ衆庶ヲ招待群集シ酒樽ヲ傾ケ盡サズンハ終日終夜ト雖ドモ亦退散セズ渾テ酒ハ己レノ醸造スルト他ヨリ之ヲ得ルトニ関セズ皆ナ斯クノ如ク樽酒ノ竭尽スルヲ以テ飲宴ノ限リトナス

往昔食物ヲ煎烹シ酒醤ヲ温熟セシメント欲スルモ鍋ナリ釜ナシ土ヲ以テ鍋形ノモノヲ製シテ用ユ其

山野ニ泊スルニハ時トシテ嶽冬ノ重子テ漏出セザラシメンヲ以テ爽爽スル湯ヲ沸カサントスルニハ一ノ器物ニ水ヲ入レ之レニ焼石ヲ投シテ湯トナスカ如キ奇異ノ了アリレト今猶存スルモノアルヤ否ヲ知ラス

住居

屋室ハ唯四壁ノミノモノアリ又樹木ヲ削ユセズシテ直ニ柱トシ笹篠ヲ纍ネ或ハ葭茅ヲ以テ蓋フ屋中別ニ閨室ト庖廚トノ區別ナリ土間ニ管苔（アフスケト云フ）ヲ敷キ圍炉裡ト鍋一個ヲ以テ烹炊ニ充ツ而シテ其爐ノ邊リ甚タ穢汚物ヲ食スルモ其器ヲ洗フト云フ了ナリ鍋中指ヲ以テ撫廻シ又掬ミ食シ又或ハ紙ル丹ヒ他ノ物ヲ爽爽セント欲スルモ直ニ其鍋ヲ用ヒ湯浴ナリ朝タ起出ルモ面手ヲ盥洗スル了ナリ手巾ヲ持タザルヲ以テ海コリ上ルモ亦其濡レタル侭ニテ炉火ヲ以テ乾ス

閨房ナク廚屋ナク草葉ノ間岩溪ノ中ニ糞尿シ然レ共其糞尿所々ニ散在シテ汚穢臭醜ヲ来スノ憂アルナシ是大或ハ鳥ノ啄喰スル所トナルヲ以テナリ又夜ル卧寐スルニ襖衾ナソ只アソレ走重ヲ以テ足レルトスルアリ又或ハ山谷ノ上上ニ卧シ雨露ニ打タルヽモノ有リ

廩倉ノ如キモノアリ四柱ヲ建テ二階造リトシ其下タハ壁ナシ柱毎ニ木板ヲ箭シ以テ鼠ヲ防クノ具トナシ之レヲ廩ニ茅茨葭笹ヲ以テス多クハ食物及ヒ貴重ノモノヲ入ルヽモノトス

右ニ述フル所ハ土人住居ノ大約ヲ擧ルノミ固一方ニ偏視ス可カラサルモノニシテ中ニハ日本風ノ家屋ヲ

構造ニ全ク土人ノ情態ニ異ナルカ如キモノアルナリ」

稼穡

男子已ニ十歳許ニナレハ朝暮船ヲ蕩シ或ハ海水ニ游泳沈没シ魚貝ヲ捕リ又山野ニ行弓矢ヲ帶テ鳥獸ヲ逐フ常渾テ漁猟ノ事ノミヲ專ラトシ生長ニ及テ能ク習熟セシ「ヲ計リ且好テ犬ヲ飼フ其食餌ハ概子已レカ食ノ贏レルモノ及ヒ魚獸ノ肉ヲ與フ然ルニ其馴從使役セラル「内地諸州ニ有ル所ノ犬ト毫ニ亦遠ク及ハザルモノニシテ或ハ獸猟ノ為ノ山岳ニ扈從シ或ハ地方ニヨリ雪車ヲ牽カシメ又或ハ船ヲ陸ニ引揚ケシト欲スルニ使役トナス類務メテ利用ヲナサシメ已ヲ補益セシムルカ如キ只ニ生活ノ道ニ汲々スルノミ実ニ感賞ス可キニ女子モ亦然リ相互ニ力ヲ協セ船ヨリ魚ヲ屋ニ運ヒ之ヲ晒乾シ又ハ脂肪トナシ或ハ干魚トナス類皆鍼針ノ暇男子業ヲ助ル其功勞亦少ナシトセス

療病

土人病疾アルトキハ「クコマ」「イフリコト」云ヘル草ノ根ヲ白湯ニテ洗ヒコレヲ服シ或ハ鯨肉、腥肉、然、膽等ヲ服藥トス往々其功アリシト今ヲ去ル数十年前政府ヨリ醫師ヲ遣シ土人ノ病ヲ診察セシメ種々ノ藥ヲ與フト云「ヒ其之レヲ服スル「ヲ好マズ却テ古来馴染セル祈禱ノ法ヲ喜ブ等愚陋ノ風化シ靡リ又疫疫其他傳染病ヲ忌避スル「最モ甚シトス若シ之ヲ患フルモノアレハ父子兄弟ノ親キヲモ棄テ顧ミズ或ハ山中ニ隱匿シ又或ハ他ノ部落ニ逃避スルカ如キ頑陋ノ慣習ナリシカ今ヤ概子然ラズ既ニ去ル明治六年中種痘ノ法ヲ施

サンド土人等平生景モ馴致信認スル所ノ者ヲ撰抜シテ先導諭解ノ媒介トナシ以テ其法ヲ試ミルニ皆命ニ背クモノ無ク種痘大ニ行レ其効験モ亦著シキヲ以テ尓来従前ノ風習ヲ蟬脱スルノ域ニ向ヒトス

工業

擇捉地方ノ土人ハ稍ヽ化域ニ進歩スルノ景状アルヲ以テ各自分業ニ就ク故ニ鍛冶ヲ職トスルモノ有レハ大工ヲ業トシ為スモノアリ或ハ商業ニ投ズスル有ル等仮令他ノ供給ヲ仰カサルモ亦能カ文障スルノ憂ナリ生計ヲ立ツルヲ得ルト雖モ其他ヲ概視スレハ陶鑄漆器ノ匠工ナシト云フモ可ナリトス然レトモ亦一二ノ長スルモノナキニ非ラズ先第一ヲ彫鏤トス小刀ノ鞘須七ノ柄等皆彫鏤シテ文ヲ成シ文多クハ波文魚鱗ヲ作リ亦能ク巴文ヲ鏤スルヲ好ム皆他人ニ計ラズシテ之ヲ作ス其鏤刻スルヤ初メ範矩ヲ設ケズ刀ニ随テ文ヲ成シ自ラ其宜ヲ得ルヲ以テ止ム漁猟者ニハ巧ミナルモノヲ見ズ概子海ニ遠ク開暇無事ノモノ多ク之レヲ善ス又ハ別ニ鑄成スルニ非ス皆ナ他ヨリ仰テ用ユ性亦長ク刀ヲ磨ク至鈍ノ刀ト雖モ一クヒ土人ノ手ヲ経レハ水以テ鮫ヲ斬ル可ク陸以テ熊ヲ斬ル可ク銳利実ニ妙ナリ其銳利ナルカ故ニ船ノ製造ヲ為スニモ用ユルモノ有リトス而シテ其船ヲ製造スルヤ巧ナルモノニ非ラズシテ甚ノ粗虞ナルモノナリ川渡船等ヲ製スルニハ只丸キ木材ヲ鑿穿シテ船ハ為シ漁船ヲ製スルニハ大凡柳ノ大材ヲ得テ之ヲ乾枯シ除々割鑿シテ船腹又ハ左右ノ舷トナス之レヲ組成シテ船トナスニハ

紐ヲ以テ結付ス紐ハ多クトヽノ皮（トヾハ海獸ニシテ面長ノ馬ニ似タル）ノ用ヒ時トシテハ柳ノ若枝若シクハ檜柏ノ根ノ稍細キモノヲ二ツ割トシテ用ヒ其結紐ノ間墨英ニハ若ノ乾晒セルモノヲ挿入スルカ如キ類軽ミ着過セハ甚タ危険ヲ覺ユルト雖ニ其久シキニ堪ユルヲ以テ之ヲ推セハ則チ稍堅固ナルヲ知ルニ足ル可シ又航海セント欲スルニ船具乃チ櫂木ノ類入用ノ外ニ豫備ヲ携帶スルヲ不祥ナリトシ若シ船具ノ損スルアレハ到処ロ作成シテ欠ヲ補フヲ習慣トス

珍寶

凡罪アルモノハ償ニ寶ヲ以テス寶ハ大抵内地ノ古兵具トス甲冑刀劍及ヒ鍔其他刀屬ノ類金銀裝飾觀美人目ヲ奪フ者ヲ貴重ス其罪ヲ償フカ如キハ軽重ニ隨テ寶亦増減アリ至重ノ罪ト雖ニ償フ可カラサルモノナシ故ニ尚身命ヨリ重スルカ如シ土人ノ首長乃チ重立タル者ハ久シク年数ヲ經ル所ノ古代ノ物ヲ保存シ人ノ覧觀セシムヲ之ヲ悦ハ慌喜シテ其之ニ應シ且懇懃ニ接待スルモノ有リト雖ニ又或ハ其遺失セシムヲ懼レテ之レヲ深山幽谷ノ中ニ埋没シ妻子兄弟ト雖ニ亦與リ知ル所ニアラサルモノアリ

生育

孕婦分娩スレハ其身自ラ河海ニ就テ生児ヲ洗滌シ醫師（藥）ヲ用ヒス唯祈禱壓勝ノ法ヲ行フノミ

祭祀

曾テ神社建營スルヿナリ神ヲカムイト称シテ別ニ定マリタル神霊ヲ尚拜セス只山野ニ火ヲ點シ草木ヲ焼

キ其火ニ向テ心事ヲ祈ルヿアリ又日月及ヒ源義経（古武將ナリ）ヲ拜スルモノアリト其渾テノ祭祀アル毎ニ必ス尺内外ノ木ヲ削リテ上ヲ髯髪トナシ則チ[illegible]圖ノ如キ神幣ヲ造リ之レヲ奉ルヲ以テ定例トナス（言イナヲト稱ス）

禮讓

久シク離別スルノ親戚ニ相逢フトキハ其礼ヲ叙ブルニ両頰相當丘ニ其両耳ヲ捉テ涙泣良久フシテ退キ再拜シテ后先輩ニ別後ノ事歴ヲ擧ケ叙テ他ニ及ホス其事歴ヲ言ヘ終ラザルニ何等ノ用事ヲ談スルト雖トモ決シテ是レニ應スルナシ而カシテ其礼儀ハ老人ニハ最モ鄭重ナリトス途中老爺嫗ニ逢フテ路ヲ讓ルノ如キハ其正肖ノ情態筆能ク記シ得可キ所ニアラス

智力

曆日ナシ故ニ文母ノ諱日ヲ知ラズ己カ生年月日ヲ知ラズ文字ナシ故ニ歴世古今ヲ知ラズ唯少時老年ヲ擧テ之ヲ言フ蓋シ其記憶スル所二三十年ニ過ル能ハス

樂器

土人音曲ニ用ユル三絃器アリ其狀琵琶ニ稍髣髴シテ大小一揉ナラズ之ヲ制作スルニハ木ヲ琵琶狀ニ削成シ階圓ノ処ロヲ刳鑿シ其上ニ薄板ヲ粘付シ之レニカラムシ（カラムシ（苧麻ノ如キモノ））ノ皮ニテ製セル糸三筋ヲ施シ指爪ヲ以テ彈スルニ鏘々トシテ音ヲ発ス又口ニ含テ鳴スモノアリ鑛ノ圖ノ如ク制シ口ニ銜ミ指爪ヲ中真ノ針ニ拭ケテ鳴ス是レ亦鑛（鍾）々妙音ヲ出ス

前ニ書載スルノ外裘禮熊祭舞踏婚姻其他種々ノ慣行

有リト雖ドモ說多岐ニ陟ルヲ以テ一々續述スル能ハザルノミナラズ既ニ書載シ来ルモノト雖ドモ渾テ土人ト称スルモノ皆悉ク然ルニ非ラズ如何トナレハ其土人ノ中稍開クルモノ有リ亦未タ開ケサルモノアリ或ハ貧ナルアレハ富ナルアリ固一様ニ論究ス可ラサルモノニシテ其開未開ト貧富トニ拠リテ平生ノ動作ヨリ衣食住ニ至ルマテ又自ラ懸隔アルナリ今其概略ヲ說カンニ先北海道ノ中其東洋ニ面スル之ヲ東地トシ西地ニ濱スル之ヲ西地トス而シテ其西地ハ東地ヨリ開クルヿ稍先ヅルノミナラズ草根木皮不足サルヲ以テ多ク穀類ト魚類ノミヲ食スレハ糧食モ稍上等ニシテ東地ハ之レニ反シ多ク草根草葉ヲ交テ食ス故ニ稍下等ナリトス且函館支廳管内ニアル土人ヲ見ルニ或ハ

飯富ニシテ家屋美麗髪ヲ櫛リ鬚ヲ断レ湯浴怠タリナク身ニ綿布ヲ紫ヒ頭ニ笠傘ヲ蓋ヘ一目之ヲ甄別スル能ハザルモノアリ又稀ニ女子ノ三絃ヲ彈シ舞踏ヲ能スルモノアルカ如キ教化ノ至レルモノアルヲ見ル其間ク所ニヨレハ札幌本廳管轄及ヒ根室支廳管轄ニモ往々斯クノ如キモノアリト是レ一方ニ偏シテ論ス可ラサル所以ナリ

既ニ男女ノ情態及ヒ衣食住其他各種ノモノヲ略述シタルヲ以テ今又土人ノ統計表ニ就テ其増減ノ如何ヲ說明セントス而シテ其土人ナルモノハ古昔之ヲ區別スト雖ドモ明治五年戸籍ヲ精密ニ為スニ方リ政度教育ノ異ナル無キヲ以テ一般ノ民俗ト同シクシテ皆齒列シテ戸籍簿ヲ作リ其後依然変遷セサリシカ近年又統計法

ノ緻密ヲ要スルヲ以テ自ラ其中ニ區分表章スルニ至レリ故ニ其間騫齎遺憾ナキ能ハズ然リト雖ドモ今其騫齎ヲ厭フ件ハ一モ章明スルモノナシ又比較ヲ為ス能ハサレヲ以テ皆從來統計ニ有ル所ノモノヲ以テ尤ニ掲ク

開拓使札幌本廳ノ管轄乃チ日高國一圓石狩國一圓十勝國一圓後志國九郡北見國四郡膽振七郡ヲ統計スル所ノ明治四年仝五年仝十年仝十一年ノ四ケ年間ヲ表章スルモノヲ見ルニ其明治四年ノ土人ハ戶數三千四百七拾五戶人員壹万六千百六拾貳人内譯男八千貳百拾七人女七千九百四拾五人トシ漸次差當アリテ明治十一年ニ至リテ貳千七百貳拾五戶人員壹万三千三百貳拾六人内男六千六百六拾四人女六千六百六拾貳人

トス乃チ尤ニ各年ノ員數ヲ表章シ且逐次比較ヲ為シ叙テ又其增減ノ如何ヲ述ベントス

札幌本廳管轄土人統計表

毎十二月末ノ調

科目 年季	戶數	比較 明治四年 增	比較 明治四年 減	比較 仝五年 增	比較 仝五年 減	比較 仝十年 增	比較 仝十年 減
明治四年	三、四七五						
明治五年	三、四九四	壱九					
明治十年	貳、八七三		六〇貳		六貳壱		
明治十一年	貳、七貳五		七五〇		七六九		壱四八

口			比較					
男	女	計	明治四年		仝五年		仝十年	
			増	減	増	減	増	減
八、貳壹七	七、九四五	壹六、壹六貳						
七、六九四	七、五六九	壹、五貳六三		八九九				
六、五三九	六、六〇三	壹三、壹四貳		三、〇貳〇		貳、壹貳壹		
六、六六四	六、六六貳	壹三、三貳六		貳、八三六		壹、九三七		壹八四

以上掲リル所ノ増減ノ見ルニ其戸数ハ明治十一年ヲ以テ各年ニ比較スルニ其十一年ノ明治四年ヨリ減スル所七百五拾戸ニシテ仝五年ヨリ減スル七百六拾九仝十年ヨリ減スルモノ○百四拾八戸トス人口ヲ比較スルニ明治十一年ノ明治四年ヨリ減スルモノ貳千八百三拾六人仝五年ヨリ減スルモノ千九百三拾七人ニシテ獨リ十年ヨリ増スルモノ百八拾四人ヲ以テ之ヲ推ス年々減却スルモノ少ナシトセス又開拓使函館支廳ノ管轄乃チ渡島國一圓後志國八郡膽振國一郡ヲ統計スル所左ノ如シ

函館支廳管内土人統計表 毎十二月三十日調

科目 / 年季	明治十年	明治十一年
戸	壹四三	壹三八
口	六四六	六四六
男	三三六	三三三
女	三壹〇	三壹三

明治十年ト比較		
戸	口	男	女
増減	増減	増減	増減
〇	五	〇	〇
〇	〇	三	三
〇	〇	三	〇

前表ヲ以テ見レハ戸数ハ減スルモ総人員ニ動差ヲ見ズ是僅ニ一歳間ノモノナレハ固ヨリ甚シキ差當ノ有ルヲ可キ理ナシ故ニ數年前ヲ引証シテ其増減ノ如何ヲ觀察セントスト雖モ亦統計ノ正確ナルモノナシ幸ニ左ニ掲ル表ハ函館支廳管轄後志国ノ中久遠太櫓瀬棚ノ三郡ヲ調製スルモノアルヲ以テ現時ノ統計表ト臚列シ總カニ其一班ニ就テ全處ヲ推究セシメントス

	慶應二年ト比較			明治十年ト比較		
	戸	口	男	女	戸	口	男	女
	増減	増減	増減	増減	増減	増減	増減	増減
慶應二年	四三	壱六壱	九貳	六九				
明治十年	貳〇	八七	四六	四壱	貳三	七四	四六	貳八
明治十一年	壱六	八四	四四	四〇	貳七	七七	四八	貳九
	〇	壱	三	貳	四	三		壱

右ニ掲ル表ハ三郡ナリト雖ドモ僅々ノ部落ノミ而シテ其慶應二年ト明治十一年ト比較スルニ其十一年ノ減スルモノ戸貳拾七戸人員七拾七人男四拾八人女貳拾九人トス此他開拓使根室支廳ノ管轄根室五郡釧路七郡千島八郡北見四郡アリ土人景況居スル所ノ地タリト雖ドモ是ノ表紀スルモノ無キヲ以テ此ニ掲出スル能ハス然リト雖ドモ其聞ル所ニ拠レハ是亦年々減少スルモノ益々多キヲ加フト今前ニ表紀スルモノニ比シテ億測スルモ亦其減少スルハ固ヨリ信シテ疑ヲ容レザル所ナリ然リ而シテ其年々減却スルハ抑モ亦何ノ因縁スルヤ仮令土人ハ居常ニ定ニラズ朝夕ニ屋廬ヲ結テ夕ニ之ヲ毀壊スル等衆散去来常ナキモノナリト雖ドモ其一方ニ散スレハ他ノ一方ニ衆スルハ理ノ景況

見易キ所ナルニ斯クノ如ク丈レ各國各郡妻リ皆減消ヲ顕スノ勢ニ至ルモノハ是必竟古昔土人ノミニシテ諸國ノ人多ク之レニ邑居セサル前ハ海奥皆吾有山獸皆吾食ト自ラ安シ各其衣食ニ足ルヲ以テ生活スルヲ得タリト雖ドモ近年諸國ヨリ移住スル民益大キヲ加ヘ且海産ニ陸産ニ皆各精巧ノ機械ヲ用ヒテ收獲スルヲ以テ土人ノ如キ知能感覚ニ匱シキモノハ自ラ生活ノ路ニ迷ヒ衣食住其處ヲ失シ以テ此ノ極ニ至ルモノ蓋シ之アル謂レナラニ欣然レニ是亦想像ニ過キサルノミ

但シ尤ニ慶應二年十一月ノ調ベニテ数郡ヲ表紀セルモノアリ参考ノ為メ付載ス

慶應二年二月調

郡	戸数	人員	男	女
蛇田郡	九九	四三壱	貳四壱	壱九〇
有珠郡	九五	五〇四	貳六八	貳三六
室蘭郡	壱壱	五九	貳四	三五
勇佛	貳貳九	壱、壱貳貳	五七八	五四四
沙流	貳六八	壱、貳九六	六三八	六五八
新冠	壱壱〇	四五貳	貳貳七	貳貳五
静内	壱五六	九九八	四七七	五貳壱
三石	六壱	貳三七	壱貳四	壱壱三
浦川	壱壱三	六四三	三三壱	三壱貳
様似	三八	貳〇壱	九七	壱〇四
幌泉	三〇	壱〇九	五五	五四
釧路	貳七貳	壱、三壱七	六四四	六七三
宮内	壱五	四壱	貳八	壱三
古宇	壱四	四三	貳〇	貳三
積丹	壱七	六〇	三六	貳四
美國	四	壱五	壱〇	五
古平	二八	壱貳壱	六〇	六壱
余市	八壱	三七七	壱九五	壱八貳
忍路	三〇	壱〇四	五壱	五三
高島	壱三	四五	貳三	貳貳
石狩	壱壱五	四三九	貳貳七	貳壱貳
厚田	九	貳四	壱三	壱壱
網走	又	貳六六	壱三貳	壱三四
サンナイ	貳	八五	四六	三九
合計	壱、八三九	八、九八九	四、五四五	四、四四四

久遠	七	貳〇	壹壹	九
太稽	壹八	六四	三六	貳八
瀬栁	壹八	七七	四五	三貳
磯谷	貳	七	四	三
歌棄	三	壹八	壹貳	六
計	四七	壹七五	壹〇〇	七五
舊樺太州	三三八	貳、四七四	壹、貳四七	壹、貳貳七

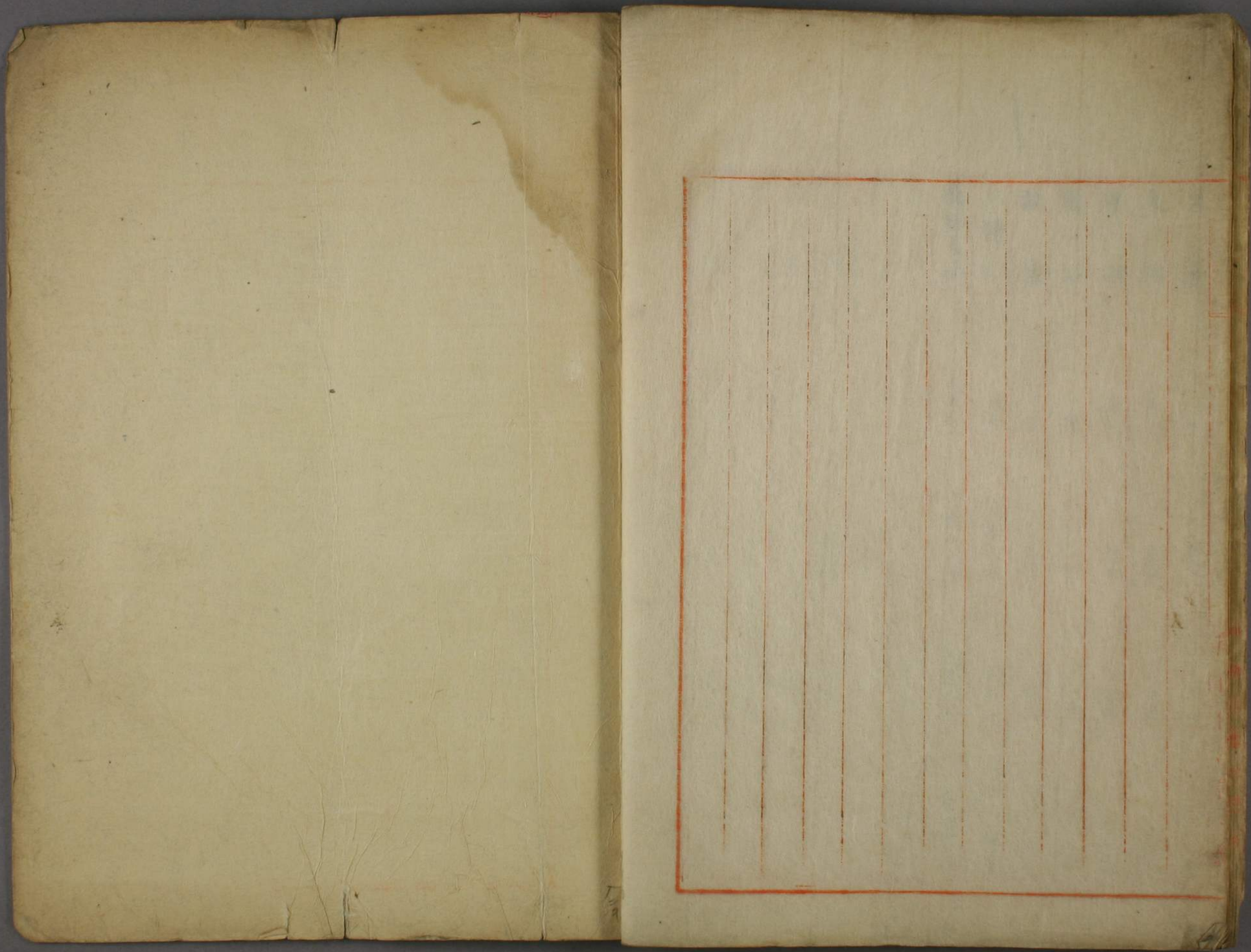

1955
1788
10