朝夷巡嶋記

第一編　巻三

イ 13
939
~~23~~ 3

1 13
939
28

朝東巡嶋記全傳巻之三

東都　曲亭主人編輯

大正十五年二月
花房仙次郎氏寄贈

初輯第五

絲の素れの情太薄
催光も秋の蠶屠

痛しいろる範頼朝臣八一生涯の大尼難らの目小遠りて金沢の魚屠所の羊となるよ式些も愛ひ之けるど時政が好意も鎌倉殿乃御疑念稍恩免のもん使とゆるさけりと雖ども老臣ホが諫を聽ず生平よりも

いと華やかに後者まへは装しく営中へ赴死のへが時政が婿なりける稲毛三郎重成兵士騎後へく若宮巷路より出迎へ矢庭より蒲殿主従を失ことと推とり公竜鎌倉殿の御従ひ伊豆の修善寺へ入ると聞て重成仰天兼ねて

とのみに移と久し誘ふへといそぐせハ範頼と重成伯父あへどこと重成ぞりも逆

心ゐ〜何なめげやうし掠めて再度のちん咎を蒙りけん。とゐもかくゐも推まち
きてくもん疑ひをまろ〜解べ〜。枉て途式もふ死ひへ用紀ひへひへ。といと忙さる
声ざゐゐゆてくり返〜て勸解ゐへが稲毛三郎冷笑ひ重成かくくひへべて
よりゐ先へ一歩も放〜ゐゐゆてべうもあくどさても盃の淳言ゐてといと
いゐめ〜く窘る式蒲殿ハゐ用辞を盡〜て和解んとゐへ招み遥後方ゐなり
左衛大夫属重能ハ遽〜く進ミよるてく。主の袂を引動〜ゐあるべ〜とゐ廣
通ホゐ豫てよりおゐせ〜ゐゐ。この期ゐ及びて百千遍陳ゐゐハ由なる死而
ゐ欠ゐ所詮嚴命ゐ隨ゐてく。さてより更ホ祿吾寺へ赴せゐゐゐゐ何式ゐく
逆謀ゐる死ゐ方寸を明〜ゐん。見只沛運のまゐとてそゐひちゐひへと密
ゐる諫ゐゐ蒲殿頻ゐ嗟嘆〜て遂ゐゐてび爭ひゐハゐ當下稲毛三郎ゐ
兵士ホを促〜て早せゐまゐ張興へ葩頼朝臣を接〜て来せどく行ゐと

いそぐ〜立ゐゐ蒲殿の後者ホハ果ゐ果てゐんまゐ〜ゐ皆ゐの死ホ抑當
せゐゐて主君の倶ホゐうゐとゐゐゐゐ中ホ重能ホ老堂ゐ石堂六七人上の
先途式ゐるとゐゐゐゐ。ゐゐ腰式切ゐんとゐゐ彼必死の面魂倫ゐ
がくやゐひん。重成僅ゐとゐて式紆〜て輿の後方ゐ立せゐゐ現入間ゐ
栄枯得失今ホゐゐぬゐゐゐがら。きのゐハ幕下の連枝とて。車馬門前ゐ
市式ゐる死左衛舎の大小名愛敬渇仰せざゐゐなく。けゐハ美里の囚役と
ゐゐまゐさゐゐハ恩顧のゐめゐゐ憂式共ゐゐゐゐ稀ホく親〜死武者ゐ
ゐゐ〜ゐど袷といひ袷といひ歎死真蘇枋の繁芒尾花ゐ袖ゐあくゐの。
乾く隙ゐ死秋の天ゐ。ゐ〜ゐ果ゐゐ族宿〜て足柄越ゐその夜ゐ明〜次ゐ
日のゐゐゐゐて修吾寺へなん。ゐゐゐゐ〜ゐゐ相ホ濱の宿へハ別ゐ対式
向ゐゐて北條時政の内室牧の方ゐ後者ゐる刀野儀杖照時二百餘騎を引

率ゐてその夜亥中の比及ふ先ごと推よせて。蒲殿の夫人と。白鳩丸を捕ふ逃げぞ。
進めくと令まもまべ。早雄の武者四五十騎関を咄とつふまち。前門乃橋うち
こしくたや迫入らんと闘ふ。かるべくとも豫ふ。ぶひ殺し館の老嘗橋
太左衛門尉高保。梓治部忍右友へ。前後の門戸をさし固めて雑兵を罵
激し。矢種を惜びさし。結雪結散ふ射掛程ふ隊伍をたちの組ふ進ふ寄
ふの兵士五六人。橋のうつぐふ射ふ。ふさる。さふふ々ども大勢へ。躬方乃死
骸を踏踰ふ。透間もなく競ひかる。紙ふ入ふ。と防戦ふ高保も有
友も大剛のものなりけまべ。さうなくも破ふまべ。ちふまあまども館ふ兵
士ホハ素肌へ物具さる隙ふ死ふあふ。孫と高保ホ。ふ強ふ。対応の軍ハ
要せび蒲殿逆意ホ。ふさぐ。ふふ死罪紙ふ。ふとも今ふそあれのち
のちふハ黒白ハちふまもなん。さまべとく。俺们尚ふホ。ふ生命紙受

ぜしく。夫人孺君を遠ふんや。弓箭ふ。ふ使を阻ふハ己ふ紙
ぶぞふん。かふまべ今宵の戦ひふ皆物の具紙をべふまど。ふまふ是ふ主後ふ回
ふまふ逆意ふ死ふ。紙死後ホ。ちふせん。ふふふふそ。ふの君所ホ。蒲殿の外
主君へふの。ホハふふ死やふふく。隈ふふ。ふ渝。激ふまべ志乱ふ。ホハ義を
金石ふふ重。と命。鴻毛ふ。ホ。ふ軽。ふふ。素肌ふれども。矢石をふふまべ。
號叫ふ戦へども如法闇夜のふたのまべ。溝をふふ。塀を乗ふ。寄ふ紙竟ふ
鬱ぶふふ。雑ふ。ホ。ふ数をふふべ。敵ハふふ乱ふ入ふ。彼此ふ火を放ふ。ホ。ふ秋の
夜風の烈しくて。猛火煽ふ。燃揚ふハ奥ふふ。婦幼ふ。煙ホ。咽て叫ぶ声所。臭焦熟ふ
異ふふ。ふふ。ふふふふ。ふふふふ。ふふ

間の屋とりかまへ橋太左衛門遥かに治部右衛門殿やと呼かくるを聞く近より七。
左衛門和殿由孺君のもん往方を尋ねさぶ欽否孺君のこなくまど幡太の方も
やつよきびとつが有友さまびとよ侍女們よ等同ハ曩かあや兄弟士二人夫
人を小腋よ抱へて走り去らんとせ所かれ側よ侍りこ所専女小臣後女の
童命限りかは替ハ件の癖者些も騒ぐ。これハ安達盛長ハ。藤倉殿よ
密こかもあり弟受かひく幡太の方を迎ふ所ぞといとしあへぎ迎ぐ
かの狐疑ちしく外面へ走去ねと告げよいよ安らぐ孺君いらかぞ。
と問ども去ぬかの絶てるの。とつが高保うち驚き安達氏い夫人のかれ親家
るまぶさとかやなん孺君さよ奪れてかの死しても不覚の罪い脱きび歟内
外よ充満さ剛猛火かの包まれが為しかるまどぐうとあらぎ偏よ夫人孺君かの
自殺を勧めたり死出三途のかん倶伎せんとく。かの後よ
あらぎたるかの死ん今一ト戦懸散しく。かん往方を尋ぶやとつが有友いかのや及
ぶと去てかぐて出んとせ所両個ぶ間へ尾落ぎと。と落る長押を薙刀よ受て
倒せば裳と散る火花よ似る業武者ども烟の中かの乱よ入ぶ撃んとさるを。
高保有友左右りかの受ながら両人齊一閃を刃の下かの彼軍兵かぶ首ハ飛ぐ
礙と落ちいとも烈しく死大刀風よるの焔うち所火気煽さ大かなの火と寄せの
軍兵逃げ武行ぶと追蒐る前面かの落る梁かの治部右衛門を肩をうこして半
身既よ焼爛ぶ技起さんとせ所高保ハ簀子よ足武踏をとこく火焔の中かの
礙と坐しあらぬ朽ちやを念やと迷よ声ハかりせども腹切る隙もあらばとそ。
あらぶ一世の功名ハ夢のかへとと立のぼる星や長安三月の煙を感む両老
黨ハ数奇武盡せし大厦ともかの灰燼となりてく失かけまかりまし祝よ対
てかの大将刀野保祝照時ハ廣庭よ馬を乗きえ兵士ホよ令せるれ。敵とも

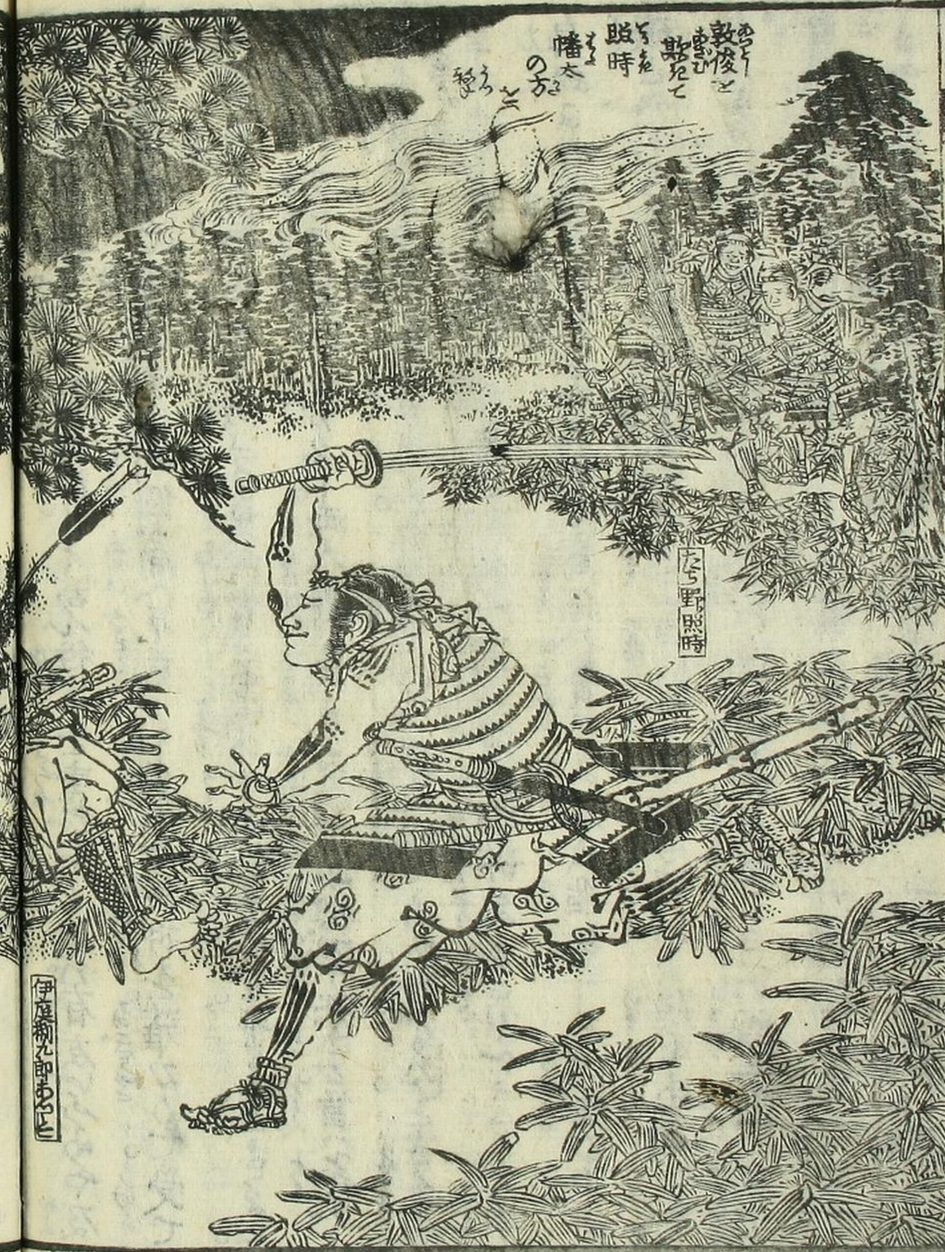
敦俊と
黙して
時
幡太
の方
伊豆新之助

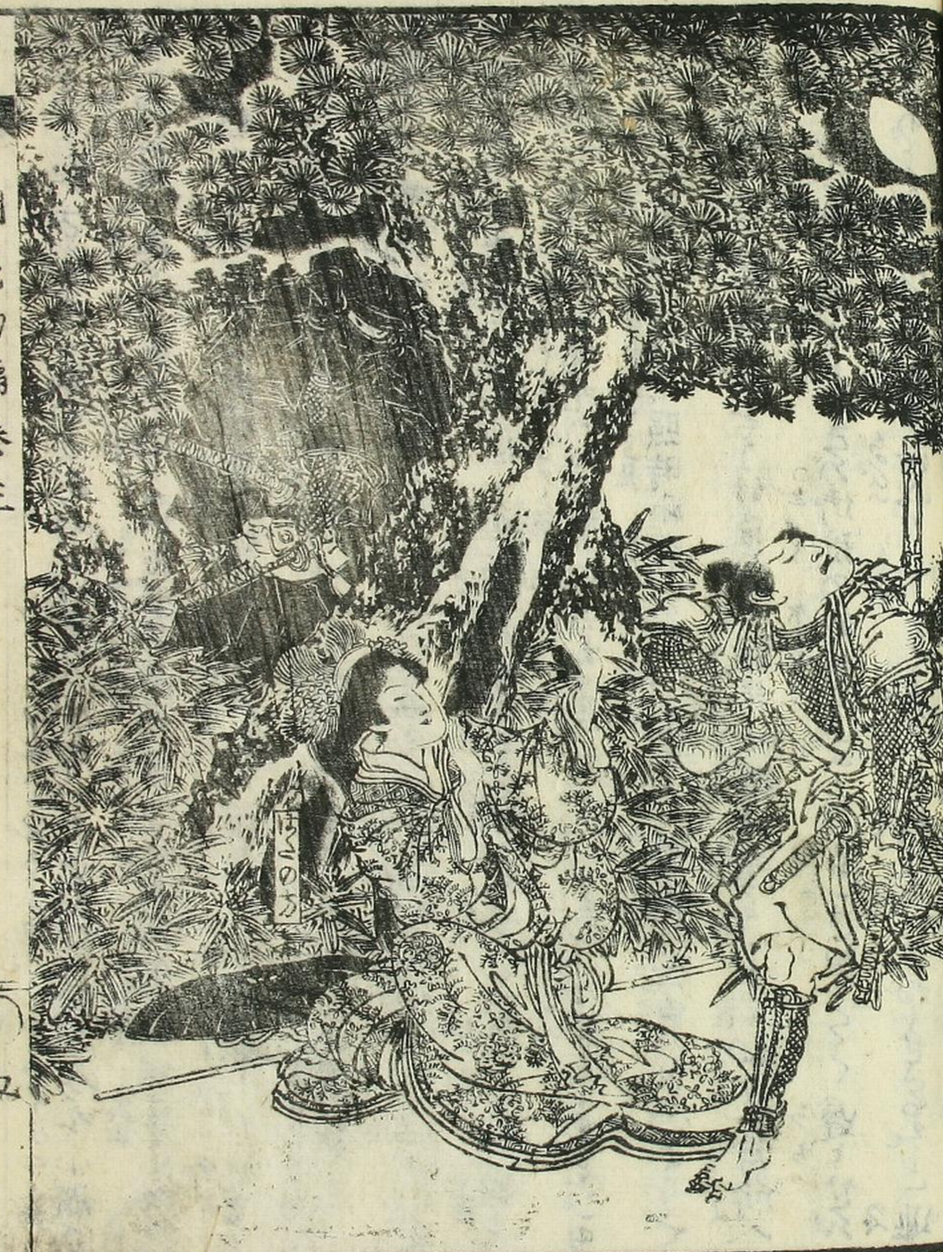

こんこんとして躬方ふあらぬいとあやしげなる武者一人蒲團に居女房を小脇に
楚と抱きたり。奥より走り出て矢庭に遮り留させその来歴尋ねに彼
武者驚く気色なく。これハ安達藤九郎盛長が家隷に伊庭捌九郎敦俊と
いへる。蒲殿のもんこうハ今更いふに及ばざる夫人幡太の前ハ則主人
の愛女に白鳩九ハ外孫にともかくもしてこの母子の命をせめてもとて功かえ
所領なか元只管敷元ようせーなば鎌倉殿聞食勇士も老たる恩愛乃奴と
なるべきなれ。但白鳩九ハ頼朝が仇となるべきなれば助命の工夫也
うけがごそが母ハ仔細なし。照時に吉を使へよとて赦免状をあたへ
某この條の火急の使者をうけたまハりて駿馬に鞭鳴らしてとり當所へ
馳せ〜ば合戦の最中なれば街道の超生居なりとて遅とせば
過失あらんとやうへば躍く潜入り辛〜く夫人を救ひ出まゐらせまと逃

げて衣領を掴まる。赦免状をとり出て。遽なんとまるれなる照時ハ馬より下
りて恭〜く拝てかくかくと何様に疑べ元更聞さるる和郎一人俱〜まゐら
せんハ心うけ兵士ホ〜く送らせんとのたまへば敦俊既に掉合戦勝利さるまと
いへども宗後の武士ホ縁伏せざる。去る所より今軍兵をこうちゐるらんとおもふ
ゆゑ某ひとりとまゐりたるとも。こうでふへるひべ元と推辞てまべく夫人と俱〜な
らん。とのたまへども幡太の方ハ泣沈て。意ぶかーのあまど呼夫と後生子ホ別れて
形ちを元世ふ口ハ元とて在命るとも何ゆゑせんそ是ハ親のれとろホ隠ふを
こゝろぶよる所只二の侭ふ棄ていれ猛火ふ焼ま果ホ元と聞ふなば却させる
咎ハあらじうとのたまへども又泣ふべ。敦俊声を激〜く諫ん嫌〜んとるまと
るとも扶起〜く遽〜く外面へ俱〜まゐるまとまへ照時是を送らんとて。眠
近元兵士の手ぬく門前まぐ立出て。一町ばかりまゐる所を〜く弓ホ前刻

弯固め弦音高く、弾ど射る矢坪違ぎ敦俊ハ七九の命絶えうかくまでホ。
嫌鮫く串れ苦と、声叫びあんぐうつ傍ホ仆きけ是照時ガ兵士ホハ是ハ絶
ゆること〻ん。一人大刀を振翳しく驀地ヨ走ヲ駆り。敬馬劇こく足久ヲ奥。
幡太の方を捉く推伏ん頸式ヲ死砂く立あぐうんとまる処式覆面ゑる
一個ロ武士並樹の蔭より走ヲ出く。肉を大刀風ヨ彼軍兵ガ頸うち落し幡太
の方れん頭ひろ共頭髻短ヨ引提て。跳式暗し逃亡う。照時ハ是式ん
彼脱ぎ。ヨと主後四五人透間もなく追蔓こ〻ヒも如法夜なれば意ホ
及ぶ幡太の方と敦俊ガ死骸を竊ホとヨ隠させこのヲ努こ沙汰をヲと
兵士ホヨ密語く。又門内へ引かんを。照時ガよころの中伴ロ眠迫兵士ヲ
で。ゑるめ絶てなるヲけり。かくく高保有友ホ宗後の武士を討死し婦
幼ハ煙ヨ呑び火ヨ焼ヲく死を。ものぐそだくそとのの式ゑらぐ辛して

脱ぎしハ雑兵ホヨ稀ヒ。さ所程ヨ刀野傳伏照時ハ是ホ軍兵ヲ部して。
白鳥丸を徴索ヨ猛火ホ焼ヲ。ひろん。この処より後たるヲと所ヲ蹟ヲホ
ゑえざるを。ば焼ゑる火を滅さこく賊果ヲ亡骸式此彼と展撿しく。
橋太応備門治部恩ホ宗後の武士の首級式蔵し。勝閧三こび揚さして営
中へ系所程ヨ天ハ不めぐと明ホけヲ。業下某生再視範頼朝臣ハ。おひし
がけるく。又さこホ。後若寺へ閉居こヲ。日影まのち所後の分を置ところ
なるめこく稲毛三郎重成へその日よるヲ駆兵ホしく。前後の門式固こヲ。
庫裡ヲ文容殿さ人問ろの〻時ヲのくうち巡ヲ。さ〻も名こ所潰仏場ヲ只
彼地獄ヨ異ろ〻ど大夫属重能ホ近習の侍ヲ所ヨあり後ど貝式ホ。口式
開式ろこハ慰ゆ。ろ〻ハ〻ゆかろのハ。主後憂苦ヨ日をかこ祈く。五六日を
経所程ヨ有一夕更衣人定り〻。容殿の壁式果絶こなこ人潜ぶ。ものめ

ある。蒲殿ハ重能と夫人のうへ孺君のうち。
潭ひくくとろ〳〵ものとち。八月廿日あまり。皎々たる雨後の月隈なく照
らす。紙窓に立在し人の影とる。紙重能ハ佶とうたくそれ何人ぞと問れば。
舌乾くろ〳〵死りのあらんと密やかに回答く。右ハ中なる杉戸とそと開く。
身を横ざまに裡面に入る。紙とうへ見べき別入るべし江義人廣通へ頼容ハ
いと寒さに。脊負れる紙包重ねたる。紙解かろ〳〵。ちんまりめで暗居る。
恐ひげなる死對面ハ花頼ハ張〳〵。膝の進む紙光のみど義人善るうり。
白鳥丸いろハそや。衛る人の隙る死ハ。
こそ。あん留る人ハ高保有友ハ俱に和殿と某豫て定めしその居る。
和殿ハ後見て〳〵ざる。さら後ぐ〳〵ひ光といへば廣通うち忘れかる
ものハ恩義ハ負ひ〳〵。跡やきうる。とやらもうん。某かの日私宅ハかへり。

律をとのへんとを居狂。ハ。君ハ出させのひぬ途ハ。ハ。ハ。ハ。
ものとのべいふく追つ死ぬうん。と只晉ハ走るどの。幾里ハ。ハ。ハ。日を
うれうり。かくて夜中の比及ハ町屋川のほとりハ。ハ。ハ。ハ。ハ。ハ。ハ。
宿のくるハ當りく。火気忽地ハ天ハ衝て鎌倉へとて走るうの彼ハ正しく兵
火そと驚ると大ハくなるくとやひあハとるのあるべ其紙とり。ハ。ハ。ハ。
ハ。せハ紫ハ違ハど館へハ力野傳伏照時を大ハ。ハ。軍兵黙さ〳〵向れ。
橋太左衛門治部忍ハ要時ハ防戦ひ〳〵火攻せるるとく竟ハかるるどハ。
悉討死せる事果る比某ハやうやく走り居〳〵ハ捨べ死命なるべと
思ひ〳〵〳〵裡ハ入るど不思議ハ獲つるものあるべ藤澤ハ。ハ。ハ。ハ。ハ。世
の風俗竊ハ。ハ。ハ。ハ。ハ。ハ。

又武弘が為体さいあまりに猛近々まで息率ゆへ述べ侍寝所ゆく告
ぎらん。明日は鎌倉より。使使人来の沙汰あれば寅期のあん供せまゐらくて。
今朝より寺門式徘徊し。夜の御所まく衛所人の隙式ゆくやうり式と正頁に
告ぎらせば蒲殿は此の命を果を果く嘆息し。重能は廣通が先見智計式嘆
賞し。當麻太郎を置ちのこ又せんとべ申なるとけり。かくくその結豆稲毛
三郎が鞍兵ふは範頼朝臣の近臣の一人増さる式こ蒙式驚式矢庭に義
人廣通式引出さんとうしまとも廣通は些も動うべ某々は鎌倉殿さ所
のあるまと知召。江義人廣通なり。主の寅期の供をせんとてくるべと来
るる式不覚に入まてく今更に阻んとまとるやあるころしとゆうべ来る所
とたるのどく寺内へ入れさるぞ。ちらぐどとのうべ各位も怠慢の罪脱きべこと
けん。さても脱る時あるまや。と同指られく理ゆへ行覚びこのあ一人増さる

とも何程のあらん。毛を吹く疵式求んよる是只うち捨ておけやとて皆
吐式退散ぬ。その旦當寺の住持は常よりも町嘴が蒲殿主後式管待てえん
うう蟄居の憂苦を慰めさてうう中。今日は鎌倉より。使使来臨あるべ所
豫くその沙汰ひひたうち篭りてのみ在せしべ垢つ所く対更が焦悴さ世
るひがけまちん浴さ必へう。知召るべ。當寺の温泉は萬病に治ざると国山門
の前を川の真中より涌出る式独鈷の湯と唱做せり。むへ高野の大師當
国が券縁のあらう。この地の温暖なる式ひく国民ものくく温毒をやさ所式
憐て裏の岩窟が引篭り。加持ゆるゆへ七日七夜食べ居独結を投ぶば
この山川が微と為さ。其処より温泉涌出せり。その後里人石をひく大石
をひろ独結式造り。件の温泉のほとりに立てく云云と名けり。偏に大師の
大功徳を亡ぶとのあるが加以川の上下処々が出る湯あると石を畳て湯

桁とこと細小めゝと人浴ぐるに八牛馬の足洗ふ今の尼土地小益ある
るゆゑ八人のうへなるべし牛馬六畜庇を蒙る大師の恩徳莫大に現る
て玉玻浸ゝと試る小間僅小三四寸外面八冷水に其処より内八温湯に不思議の
るゆゑ八ばや當国なる熱海の温泉八朝夕ゝるゆゑ時を定めて海潮の中を
涌出すゆゑ熱海と名づけたり唐土雞籠山洞中の潮泉粗これ小似たりとぞ
又江乗縣より出る湯泉八半冷小半熱ゝとの事なれども我独結の湯乃新小
あらべと見へ精細に絶せらる範頼朝臣うちゆめく現近めと流る
水八夜とゝく日とゝくかへるとゝ又彼泉の温なるに冷なるゆゑ生死に拘
らず けゆゑ八ゝく範頼ゆ冷泉に入る時なるべし禍神の祟小や分の濡衣を
乾あへ八ゝの孔後まぐれ恨るまども仏縁まりて霊場に終ゝとゝろ八せる
ものゆゑとゝそばゆなるに不二法門の不可思議なる今小ちがあぬる

るゆゑ分の憂と死八ゝるさも八ゝるよゝく森ゝ先ぐちゝ居めたが結ひて
ゆゝんかまべ一蓮托生の引接を願ひめゝ他ゝもなくゆとゝと正首小回答
玉ふ光期小辞小あゝるとゝくいとゝも哀れるゆゑゝゝ住持いよく叮嚀に
一念即身即仏の功力を勧めゆひゝゆゝ秋の日程の短くゝ来れあゝ下居比
淀使入来と見び続声小外面俄頃にさゝる立稲毛が家臣小案内させく
清基居めの八狩野次祐茂宇佐美三郎茂光なり同毎ゝに先を追てゝゝ
客殿に進ゝ入り預人稲毛三郎八外面をまゝるゝべしその時に蒲殿を礼
服を整ゝく恭ゝく生近遠路の淀使俄頃の来臨ゆん疑ひ玉蒙りて閑居ゝし
ゝ居わるゝべ歟待ゆまゝるに使幕下八いよく差ゝくまゝゆゝと同せ
ゆゝ祐茂八大紋の袖に紋合せ淀意の趣怒げゝゝ私の回答八まゝゝ抑此度
吾何両人ゆん使玉蒙りゝ農商せ八別義小あゝどといゝに範頼席を更め

て祐茂に頭を低るゝが祐茂は茂光が会釈しく小腰式進ぬ挨拶のおもむき別
段あらぬ。茂光は参州あらこの月ごろ逆謀の企のこゝあり。去うあとといへども骨肉さま
又年来の軍功あるゝば明らに地が虚実式正してふゝくその非式咎めるゝ式只
後悔式懲んゝ対面をのゝ許さるゝ逆心ゆゑ〳〵己と死おのく家臣
当麻太郎をのゝく幕下と害しなんと飽まぐ伎倆るゝ蔑視て当麻は
即座が殊せら居勿論その夜の為体当麻は浅痍を負しゝば脱しかゝうとゝひ
けん。そゞが自殺しくゝるゝば渠口つゝら主の悪夏と白状おつるゝがあふ祐茂も
渠ゞ帯ゝる匕首は伽羅丸と名けゝる。参州の重宝ゝ。原ゝるゝ又左典厩
朝頼ゝる。相傳の名刀なるゝゞ幕下も認りてゝゝ祐とい〻恰とい〻問ゝて
参州の逆謀既ゝ明白ゝゝ。兄をゝゝと思ゝゝ何式りゝく天下が示ん王
事監ゝゝ。公道が親疎あらんや。この故ゝ濱の宿の茅ゝ式対ゝ武士を高

ゝ。宗後の老堂ゝ式対ゝ。ゝゝが曩ゝ図務を許さるゝ。
室飯の城地を召放し。彼匕首を返しゝ。ゝ光ゝ式ゝ言委ゝく述ゝ。
當下宇佐美芦光は携来ゝる白木の笞より。彼伽羅丸をとり出しゝ。左
右を信と見ゝゝゝゝゝ稲毛が家臣ゝ。ゝゝゝゝゝ足打の三刀が件の刃をゝ載
つ。蒲殿へゝゝゝゝゝ

怪善寺の範頼死を賜ふ

江ノ島人廣通
大夫屬重上
世間の上
世間の上

幕下の連枝一人四の受領さうよりやその罪あるといふとも死に預ふあるべきらんやさんぶのこの式何ところにひまんぞと同ハ茂光沈吟す。とまうさんかへ某も豫く光期をせざるとも後難を憚まく許さべるべくハ武士の情をもくぶかりかり彼ホを迎く待ちしまくといふ声仲して廣通ホハ赤臣と思つく。おそるく席式せくめく主の左右に居るべきまこと。主の左右に居るべきまこと。かつて沼に範頼ハ彼伽羅丸の匕首を左ひかとまく。うちかつてうちかつて右ひかとり。この期ホ及びく家だりもヤコくべ死よりハあらん。と家臣當麻武弘が營中へ参まこ。つゆハ範頼絶くこと式式きくさど。但件の武弘ハ勃梭の家臣とる某甲ホ所縁あり。これらホ就こうち敷元恩免の海汰ありやなりや。密ホ問ばくとひしるが貽くその後に任せしのまこと又この伽羅丸の匕首ハ聊賞まるよりあまて當麻太郎ホこせしぶまさん緯の證据とちのまく欲さるところ範頼が逆謀ホ決らぬ素より不忠式存せばしく。反逆の汚名式獲さり。是只過世の悪報欲うち歎くみを

あまりあまて両使ハ何とぞかせうん。こハ範頼がうへのこころのうばしく鎌倉殿の不幸へ。義経といひ吾侍といひ順逆定らぬうばしく忽地に裁せらるるを分みばくこ枝を伐又その翼式断ぬうば。誰ら亦ハ子孫の扞城とのりて寂を禦ん倩りの式葉きとるまて祖父判官殿のとこ家宝の太刀の名を更めく友切とせらまて故証保元の播乱ホ父子兄弟戦ひ分ひ死かくく亡兄源太のねーー孫ハ叔父帯刀義賢を殺ひ平ハ叔父ひひねとの後平治の兵乱ホハ頼政もとり平家に属く一族の義を顧を文治ホ義経討まと今茲ハ範頼死を賜へり。翌ハ又雑ぶうへうん一家の臭ハ絶べくば。先祖の失ハ論きべくくど範頼実に野心るるーーその罪ホあらぶーく管叔の罰式被る。そをとくくめとハ出ハねども子孫の扞城を喪ひ逆臣とさく隙と覬ひ幕下百年の後に至ぶりくく緒呂の禍あらん。五侍呉子疋昔ぶ才るるまこ。

後までも東門に服装掛けてあら祭ど先霊誠を監ぎく不憚に殺さと
咎めぐわぐ幕下の子孫この寺に終成るのあるのやせん。悲しきと靡なく
鞆推立ち七首を覩つるく身とを高へ。鬱憤気に見きてり。鳥の死ん
とさるとなるこの鳴とのとうるく人の死んとさるとなるこのいとと
なん。この君先見あるふあく祭ど。最期の金言果せるうゐ是より十有二年
へ経く元文元年秋七月十八日のうるとよ。幕下の嫡男頼家朝臣へ梓弦北條に
棄れてこの修善寺へ推竜らに浴室の中ゆく害せら輪田応報おそるべ。
間結休題。且く範頼へ祐茂に対ひ云ふ死導言今さるに命を
惜むのとやいらまん。そへとまるかくもあるに疑使に憑む一義あるに家臣江藤
人が不思議に思ふなるのあなれ。そ弦鎌倉へ進ぶせたやとおりなといと切の
さるとてもうちけめへ憚あるに豫ふり。當寺の住持に委ねも死ぬ鎌倉へ齎

ちく。披露しく賜ひ祭と他るもるく宜へば祐茂茂光のろ共にそれへいるなる
物なるまやいひるまへがくるに。当寺より進らさるのとていつ何歟ん
ちろるくひとまるせばうち点跌そに。やるく安堵とり。両使えとづけひへと
いひへど白玉垢の袷の襟弦推中ゆ。二ッ三ッよろ祖ばく。衣のるに白死膚をあら
ア。彼七首をうち戴き刃を袖に巻そそく氷なると刀尖を尤の肚へぐさと
立小膝弦衝く右のくく一文字に引ぬへば鮮血さつと潰りく雪と欺く白夾衣へ
飾磨の紅褐と染ちの如り。後に入せ。と廣通重能刃を逆ふに抜ぬちて腹
かに切く刀に祖に。後見員幸名栗元廣矢矧菊川五十良子季宗腹十文字に
切るもあるに或へ赤刺ちぐへく刺ちぐへくぞ臥累ぬ主従八人算を乱しく屍を
秋葉の霜に散死血へ赤野逕の花に似くり。三寸息絶ぬへ萬事休とと旅魂
今夜いぐるの宿に入らんとぢうく哀れ。かくく祐茂茂光に蒲殿の

ちん顱頭とゐるうまく。稲毛重成ゐろとゐふ鎌倉へかくる祖子住持へ件の送物を齎しく。使子跟元て来ゐるゆゑ。ちろ丸ども実検の義ゆ及ぶまじ。首級を寺へかくさせゐるひとく。土役の二艘式莽らせゐひ名丑よりさ彩子祐茂ゆ絶報自殺の為体と鎌倉勢へゆえあげ。修吾寺より進よせさる件の送物をうんせ奈ゆこの幕下の左右ゆ稲毛三郎重成安達藤九郎盛長結城七郎朝光海野太郎幸氏ろん候ひる。頼朝卿ハ委細子縛の数式聞召く。彼送物を齎ゆ立ゆ二尺あまるとなる白木の櫃ゐるゑ蓋ハ釘式ゆく打ゑて八方子封度式付さり。躰く海野幸氏しく。披して御覧まるゆ。夾服紗子包るのと一通の書翰あるけゑ。あづ包ゑ物式とく。服紗を解しくゑ見へ。年三十ばゐるゑ女と。丈八九歳とおぼしき男の生頸ゐろ。輾出ゆ。ゆひゆけるゑ元ゑなゑ。衆皆呆ゑて目を睜り。ものく口を鉗くとりさるとけゑども幕下ゆ。驗元くる気色もなくその状続めと宜へ。結城朝光うけゐろまく。声高ゆゆ続ゐどゆ主従耳を側く。

齊一ゑ式うちゆゆバ

範頼謹白昨　尊命反覆見謫干豆修善寺。
今又両使到来賜了厲婁臣非其罪被莫大之釁。
幕下責臣以武弘狼藉。臣何為知之。雖不知。
疑似不能辯。以貝錦成章之深也。願武弘呼為似児戯。雖至愚。必有縁故矣。速令捕之。而不拷其詭秘。問其来歴。先者不甦。罪歸乎一人。固非公道。庶聞臣踰足柄之日。
幕下使刀野煕時焼濱驛第荊婦父安達盛

長聞之不堪哀悼造於営而乞命。
幕下辱賜書以赦荊婦盛長則使私卒伊庭
敦俊傳赦於照時照時聽命不能阻之竊
殺荊婦與敦俊嫁之于兵火是夕家臣江賀
通者不圖而與此抵觸復怨於其後者而奪
去荊婦頭顱携来而告臣於是乎肇知危臣
者蓋照時之徒也然而私臆不敢處獻其首
二級以乞鈞裁一則荊婦首級也一則照時
幕下裂然高斷鋤奸解寃臣死且不朽古語
有之叢蘭欲静秋風動之賢君欲明讒間蔽
之悲乎哉三致虎於市則人人必信焉告曾

参殺人其母竟投村臣富附驥之功久杜患
之備狡兎已盡良犬就烹不及者亦如此臣
臨終不知所吉訴緘怨以遺訴縮流憲覽
不愆幸甚

建久四年癸丑秋八月　源範頼再拜

とぞ続ける。現続むりのも笑ものの。悦怒とく〳〵面をあら〳〵光ざ嗟嘆
せざるべかるの〳〵。頼朝卿へつゝぐと聞ろく眉を顰めあらさろ沼ねるもぞ
あは藤九郎ハいかゞ。と問せ多べ盛長ハ席を避て頼朝つ死愚意も誠よ
御縦のごと。その夜さり御教書を齎して遣〳〵ふ。敦俊さんハ火ハ焼き死。
と人もらひ我もらひく。けつまくくひ〳〵ひ〳〵御縦よ違つく。幡太の前と敦俊を
害〳〵ふ。照時ゞ公の底測ざくひと発式會く回答ちう せべ。うち点ゞうるひつ。

さるびとよそのうえ。照時がいひつるハ闘戦既に勝利ゑく。ちや犬を
放さい北安達が使走まゑく。侍教書ゑ遣ゑ せーゑ幡太の前を救ん
うゑ。かゑのべうもいうまど。焼殺て後殿ゑ ゑ ゑ

実成吐べきもの成大事ゆ及びなん。みづから深念しゆへとゆる時政沈吟して曩ゆ
刀野傳杖を濱の宿の討ゆゆとうく猛ゆ彼処へさて向ゑしてそのとき安達藤
九郎ゆ只顧ゆ慈父ゆ白旗丸と幡太の前の余ゑとおもうべ幕下ゆ渠ゑ
女児ゆる。幡太の前の成免しく白旗丸を赦しまうどこの旨をゆゑえさせく。
赦免状を賜り成おゆ遊ゆ成ゆ娼くくいそしく宿所へ退出ゆ竊ゆ
ゆん身ゆ告しゆ。ゆん身且く孝思しく。安達ゆ女児幡太媛ゆ世ゆ美人乃ゆゑ
あり。とゆ成ゆくその初美時ゆ婦ゆせまたしとく此彼と媒妁しくゆ成ゆえ
品をうへおきく婚縁成いひ入ゑさるゆ安達ゆ一切兼引をとゑゑんよりとゆる
むゆゆ蒲殿へ進ゆせうゆかれゆ今この時をうく幡太の前を結果親乃
安達ゆうゆめ成ゆせく。送恨成ゆゆゆゆ成ゆの成ゆさでゆ後才の傳杖をとて。
彼処の討ゆゆ清ゆうして遣しゆゆ甲斐ゆる。ゆ又計りゆひ祐とゆ成ゆ

説ゆ成ゆくうちゆ措ゑゑ腹さしさゆいやゆ世ゆ老堂湯岩本進しくゆゆ
寄立ゆ照時を追懸ゆ世ゆ桟密を告計策を密ゆ説示ゆ世ゆくその
夜安達ゆ使者ゆゆ共ゆ彼婦へを結果ゆ宿所成復世とゆひゆそうゆこの先
ゆく照時純くゆ澄据を取ゆ成ゆく縛ゆゆ露顕ゆくうしゆゆ今さゆゆ世んをゆ
ゆし薄成氷成踏つゆ。只成敗成時宜ゆ為せんゆ身ゆゆゆゆとゆゆ
向ゆ眉根成ゆ髪ゆ。さゆゆとゆゆゆ成空しく傳杖ゆ渫しゆ世ゆゆ後悔
ゆくゆ成ゆゆゆ。ゆゆ子ゆゆゆゆ美時ゆ才長ゆる男児へ相潭しゆゆゆゆゆゆゆ
時政ゆゆ成ゆゆゆゆゆゆ美時を閑室ゆ法引ゆ親子顔成ゆ成合せ時政ゆ
件の疑ゆゆゆゆゆゆゆゆゆ成ゆ示しく計畧を求しゆゆ美時ゆゆく嘆息しゆ家ゆ十人ゆ
動ゆゆゆゆゆゆゆゆゆ

庭ゑ生拘られ、鞠問せらるゝとてその餘殃ゑ大人ゆゑ及ぶべうもなん某こゝ戎ゆゑ故ゑ當麻太郎ゑ痩弑員し。當座ゑ殺しとゆひ死此度のゐゆへそれゑゆゑ輙く脱げべうもあらじ彼鄙語弑ゆゑ、腹ゑ脊ハ代ゞ一大の虫を助くべくゞ小の虫ゑ殺せといへり。愚意弑のゝくまを居とゝ死ハさせ、照時を招死ゑ世。力士をゝくことゝ弑刺せゝく。彼ゆの密謀ゑ頭のゑ弑いとゝさせ、偽ハゆゑく脱ゆゑ、路ゑ一と思ひゝん自殺してひと幕下へ出ゆえゑゆげゑゑ君ハさゝゑゑり進ゑ交ゝゑが大人を疑ふべ死。ゝゝ居と死ハ安達が恨ゆ。おのづゝゑ解さゝんや。照時ハ罪蒙ゝゝく。自殺せーとやゝ死とゆ。呼領ハかゝゝゝを召放されゝん。ゑゑ大人私ゑその子どゆの益とゆゝり。杖とゆゝゑゝゝく。扶持ーゝく親が身ゑとゝゑ崇をゝけゝく。ゑゑ家ゑ係ゆ難義を讓ふゝ居。そゑ德ゑ報ひゝゑ渠が子どゆハとゝゑゝの情由を後とゝゝゝゆ考居ゝゝゝゝゝゝ只忝くゝゝゝべ。ゝゝ彼小の虫を殺して大の虫と助ゝゝゝゝゝ照時ハゝゝゝゝ罪遂ゝゝゝゝゝゝ

るまこと妻ハ太立進ル縁由を示し申し候時ハ人を走らして照時を召びに遣わ
いそゝと焦燥ハ我の方ハ基勝ル説示んとて潛かに蒸襖と推開て出居の
かく入走らせ去り候時ハ小棚なる料帋硯をとりて認しく墨摺たる
照時を招たよりて書狀を認めて招ル迎習某甲走り来て紙門の遠より
さ一歌て敷ゆハ其処より出まとや刀野どの来ませ一と告て伺ふく時政ま
夜といひつゝ候時ハ目を注しく刃と起ル如ハ風ハ吹よ出て来ル出ろくル
さてや来たり牧の方ハ基勝ル加の紙を告し欲ルとるいでくといひつけて書院の
かく入却ル候時ハ書も認果ル書狀と細ル引裂ル推園て袂納ル縁頑ら
遠ル出て客房のく入いやれぬ。さる招ル刀野傳杖照時ハ両三日良ル分れて
執権の安不良候問ざその急り候賠話んとて後者ハいと者器一とのと死既ル
詣来くると固より通家のとゆ一あるハ後門より進入ると當番の若黨ハ

門ゼ出迎ハ客房へと誘引て且とのよ候まうさんとて出居のく入退ル
ちそらくちく奥のくより傳杖ちくとそ来のひぬちろく入りくらぶ母ル
對面一ひねとゆくる声ハ出くル候時ハ照時ハ阿と意あ候刀を引提て
只ハとるゆる方とゆく招ルひゞけなく左ひル立てる金屏の背ルて
當家の老黨湯崎基勝刀の下緒を裾ゆく袴の稜を高く取り蟲のごく
飛ろくく照時ハ手ゆと組む候狼藉やと照時ハ振解んと身を反て既ル
利ひを取ると一ゝ。そゞ仇四ひルこり合ちそ一ゞ招ハ挑一ゞ抜ル力も
遥ルゆ一た居湯当ハ物ハ仇ル照時をつらしく軟居処を標仆一躰て脇
のそ一懸く短刀を引抜く頸ル招ルかんとる招ル反張ルるどのかのゆやあ
けん忽地ル脇麻ルて既ル刃をさ一ゝるのぐ。さべなるとけるその隙ル照時ハ
伏つも腰刀と引抜く基勝ゞ太股より小腹のうへまぐ一ぐさと刺一反ゝきんと

父子相謀て
時を
刺む

さきのめりと。基勝はかん低し。照時が武堅を放さざる刺るまゐ引あげて。やゝ
頭を掻て申さるとも刃は項よりとゞが照時は呪をうち切て即座に死し。
基勝は深痍ゆよりぬ其時はそびめよりまい雑刀を突立て間ちかくまりて
とり時政は次の房より基勝が刺せるを。為体を嗣窺て。やと死そをせざるを
けるかくて緋果とりしは其時は忙く。近習のめの我召裏傍杖い乱心者と見
この処まゞ来る程ゆ腰刀を引抜て。忽地に自殺しゆ。又湯嶋基勝をかは
為体ゆ驚剣抱て禁んとして。深痍を負ひぬ傍杖が後者の老さちゝ居ゆ
ども。この熟武窃に告て主の死態をせよとしさるとく劇騒ぐべらざ
るのまゝを見させよと叮嚀に説示せば。うけゆりぬと一両人外面へ走る
去則件の熟武刀野が後者ゆ告しゆ。其皆呆れ表ふのを固よりまあるべい格家
通家ゆ疑ひと老ちゝ居後者両三人許さるとく奥ゆ入り。主の亡骸と

見る程ゆ其時は正首ゆ彼ゆ我怒ゆ喻せしは後者ゆ一撃ゆ及ばざるゆも
かくゆの稽俊のおん沙汰をとのこと希へば其時ゆのくちなるべい亡骸を竹輿ゆ
乗しく筆へ選りしく。営中へとの熟武ゆ見えあげよるゆ其ゆ我ゆ
熟るゝ〜ゆんやと渝されて願をつたいくぐ執事の旧庇ゆよりまく孺子ゆ家
督をゆうべ歎死の中の事へ仰よ後ひまつらんと。急ぐく主の亡骸を駕て竹
輿ゆ扛乗せく喪皆寺へ入りけるとの一條ゆかつらひて深痍ゆゆ入る湯
嶋を勅るゆなりしゆ時政は叮嚀よとの苦痛を問慰ゆ側に人のなる我我
見ゆく。耳の洞より口と下の世汝へゆ及ばく照時を組伏るゝ我連ゆ刺ゆ殺さで痍を
負ゆ居さる是首をうち落さで。自殺とゆ成ゆ。といへば有驚ゆ憐うゆ。
細女ゆ眼我睜ゆ御掟でゆへども某既ゆ照時ぬゝの頭我掻んとゆうゝと我。
背のさゆ人ありく右の腕を礫と撲ぬ驚ゆくゆ入れば曩ゆうまく作勢ゆ。

営中ゆく自殺させ。當麻太郎武弘へとおもへども煙の如くきえ
うせたるその樣をさる処より。指の跡をもとめ難麻をとく刃を引とて遂にうしなひ
遂に下より刺れとり。痍を負て後に脆の物をもとくふるりしるべを彼人を
刺とあしとの声は杪枯の虫の音よりも細しとも。その夜の霜と消てくけり。
時政は當麻が冤魂基勝に出崇をるよりて式神をもくさいもの。
その式竊に告て。さそいのかの折沒基勝を撰さ式ぐ式ぐ。
可惜をのと式殺とまぐれに器械を食なのがら。いくづふうちまりをしき。
ゆふよりあるこのなのやと問い莞爾とうち笑て。所存なくてやいべ死。
この條の密計は基勝とり預をて渠腹心のあとのくども殺をやとをを
心をるを功を待てく主を侮て寵衰るべ竊に恨て。彼密謀式人を告て死この
折式のく基勝をとの共を殺をとをを。後やをとをなんこの日をを
某は死て深痍を負しとり又基勝が目ゆをえを當麻太郎が冤魂は渠を命
数をとの法を及ひて日来ゆをおりひしるの式幻をんて法のを是則迷ひ怪
をとへとその骨を拾ひ及ひて。洋ゆ答まべ時政は必ずのきも小腰式鼓く感嘆し汝は
智とい量とい親ゆは迫優をまをけをろ宿願は汝が世をかをのをべや成就せん。
努力を秘よと私語ぬ是よりさをを時政は刀野が死骸式かをとをを沐浴して
衣裳を更め營中へ来る得を又彼刀野が家臣ホは照時が一子をる太郎時夏が使者と
ちて營中へ糸上して主の自殺式訴をを。この日右幕下頼朝卿は稲毛三郎重成して
刀野照時を召せをひしが政勢を紛ををく。彼人の遅来式外ロのをねべ安達藤九郎盛
長は鬱憤ををるをををををを。ををををいをを式て引をく来たんと四郎を私を催促をべ式
とをををねべ。公頻を焦燥のをを。その日も西へ渡る比を刀野太郎が所あを勢相時政も
亦糸ををく照時自殺の数式ゆをえあげなをべ幕下は廣元盛長ホを更ホ公文

所より召集く件の祈を定め決め又時政廣元より範頼の送物なる梛の木の首級と彼
朝臣の送書式に成せるひらく幡太の前と安達が使敦俊が横死乃至照時が罪
科一等を宥らるべきなるべし盛長を愛女を娶せく送恨やうこなるべし
故に刃に伏するものなるべ盛長を愛女を娶せく送恨やうこなるべ
又私のさうるのぐう照時が所為なるべ又盛長が
意趣あるべく欲とまるべ御旋に背き罪かろからざと理非正げに
出ヤ世ば廣元要時沈吟ど。右ることといへども分明なるを照時既に死しぬ。
罪科一等を宥らるべきやとけるよりく刀野太郎が使者よその夜
廣通が移りまる兵卒の名を尋ねるまるに集ハ照時が後者ゆく青日戸舟九郎
綱道といへるなるべかるまるが且時夏ホよりこまるまるべ先上貢式ゆるさせて

その使者を選しるひら。幡太の方の首級をば安達藤九郎よりく。夏く
二月式葬らせ又舟九郎が首級をば次の日由比濱よ梟させて幡太の方を
ら。安達が怒を和解ゆ縛みる時政廣元ホが與ゆ移ハ所ゆ盛長ハ遠よ。
ゆ所ゆ制度ゆ感佩しく。ゆ賞ゆ式散しけゆ盛長が。ゆ乃ゆ結なり。
さる程ゆ鎌倉殿ゆ去ぬ。ゆ浮説をかく弘させく。刀野太郎時夏を下野
へぞ流しゆ渠ハ年ぞ十五ゆ満ねど。その親の罪重ゆ式りく。躰て所帯を
没官しく流罪ゆ処らるゆ。少年ゆ遠ゆ田舎ホ由縁ゆ有ゆ
廣元執ゆ一まゆ世ゆ式ゆ式ハしゆ。なるべ。さても件の時夏ハ今年十
三歳なる母親ハゆ春暴ゆ病ゆ式まゆ。この状ハ父自殺しく。
ハホさハ罪祓り毛の列へとく。敦ゆ式ゆ後類奴婢ハ離散しく。ロハ男ゆ
旅の空ゆ式ハ選るゆ式ゆ時政竊ゆ式扶助して外なるから

奥州とて腹心の家隷ゆ各貴賤商しく生ーけまづ旅宿も却豊ゆく。眼入ゆ
似ざりけるを。加以下野なる。足利左馬攻武弟ゆ時政が女婿なるまづ豫く
聞の内意弐受く。件の少年を迎とり。いと懇よ管ねり。この故ゆ時夏へ。
鎌倉よあるゆへよりて。物ゆとりとく。えうらび角ハ流浪人なるゆうゆ方
二町の宅地を構く。奴婢鞭召使へば。そのさゆ郷士よ異ハるゆ。ゆ見のまーく
さゆ傲つとく。日毎ゆ近村を横行し。弓弐放ち。狗を走らせ。山野水涯とと
もなるまーど。荘客ゆ偏らゆ足利殿の客分とく。衆皆避くゆ。せーゆ。
時夏ハちのづくゆ威勢あるさゆちーく。恐ゆぞ挙動ぬ。
附ていの前ゆ出せる肖像のうち。義時ゆ為仲本文ゆハ齟齬ゆ。彼照時と
元勝と相接まるとゆ至りく。うち驚ゆ。好雄のぶさゆ
像ゆあらハせ。ホ見画工の用心ゆべし。閲者難ゆ

朝夷巡島記全傳巻之三 終

早稲田大学図書館
011888007182