

廿一史約編

卷首
全部
石部

前編

113

609

8-1

10

15

20

25

30

113
609
1-8

交 精
 甫 亦
 廿 一
 一 書

寫 編
 案 案

庚辰冬十月
 查東澤
 書眉



門 4 13
號 609
卷 8-1

光緒庚辰
得月樓稿

序

論作史於今日。難矣。歷朝之史具在也。歷朝史氏之學之識之才具在也。我無前史之學之識之才。不可以作。即有前史之學之識之才。可以作。抑亦可以無作。讀焉而已。讀而間有獨得。以我之學之識之才。曠然相遇於作者之學之識之才。因合羣作者之學之識之才。為我一人之學之識之才。覺數千百年來。正統間。統不一其系。君臣上下。不一其分。賢姦忠佞。不一其人。九州異域。不一其地。靡不了然心目。夫乃抒其胸臆。總其綱領。刪

天正十五年二月
花房仙文郎氏書

序

其繁蕪。一筆一削。嚴而勿濫。簡而不漏。以成一家言。則雖可以無作。而善讀者何必不善述。善述者奚啻其善作。鄭子芷畦。吳興名士也。予曩視學兩浙。芷畦適在長安。其學其識其才。恨不早見之。今予假歸。問渡苕溪。酣息郡治之六客堂。芷畦袖一編來謁。乃其讀史所得。自成一家言者也。顧合廿一史之累千百卷。約爲數卷。帝王本紀各如千首。每首限於尺幅。括以數十言。旁及書志世家列傳。亦各撮其大凡存其一二。其於正統閭統君臣上下賢姦忠佞九州異域。昭昭若掌上紋。述也乎。

哉。不啻作也。夫前乎芷畦亦有約者矣。正史之約於鳳洲也。集要之約於理齋也。捷錄之約於迴瀾也。未有約若茲編。且合龍門之疎。扶風之密。兼而有之。是又作者之苦心。而爲後來讀者之樂其簡便也。芷畦顧退然遜謝曰。吾奚作。吾讀而述焉已。噫。如芷畦洵可登作者之堂。吾又何嫌於其作。八閩鄭開極序。



序

廿一史載籍極博。學者每多望洋之嘆。勢不得不從事於約。然無提綱挈領之方。必至繁簡失當。而各代之治亂廢興。是非得失。卒歸疎漏。雖矻矻窮年。終無裨於史學也。余少受書。卽嗜汎覽。致力於史者有年。緣質乏明敏。往往翫縷翻閱。旋得旋棄。及筮仕後。簿書稠疊。而前此研覈之力。益不能專。以是知昔人博聞彊記。蓋有天授未易幾矣。門下鄭子芷畦。好學深思之士。一日持所輯廿一史約編質余。見其自皇古以迄勝朝。凡治亂廢

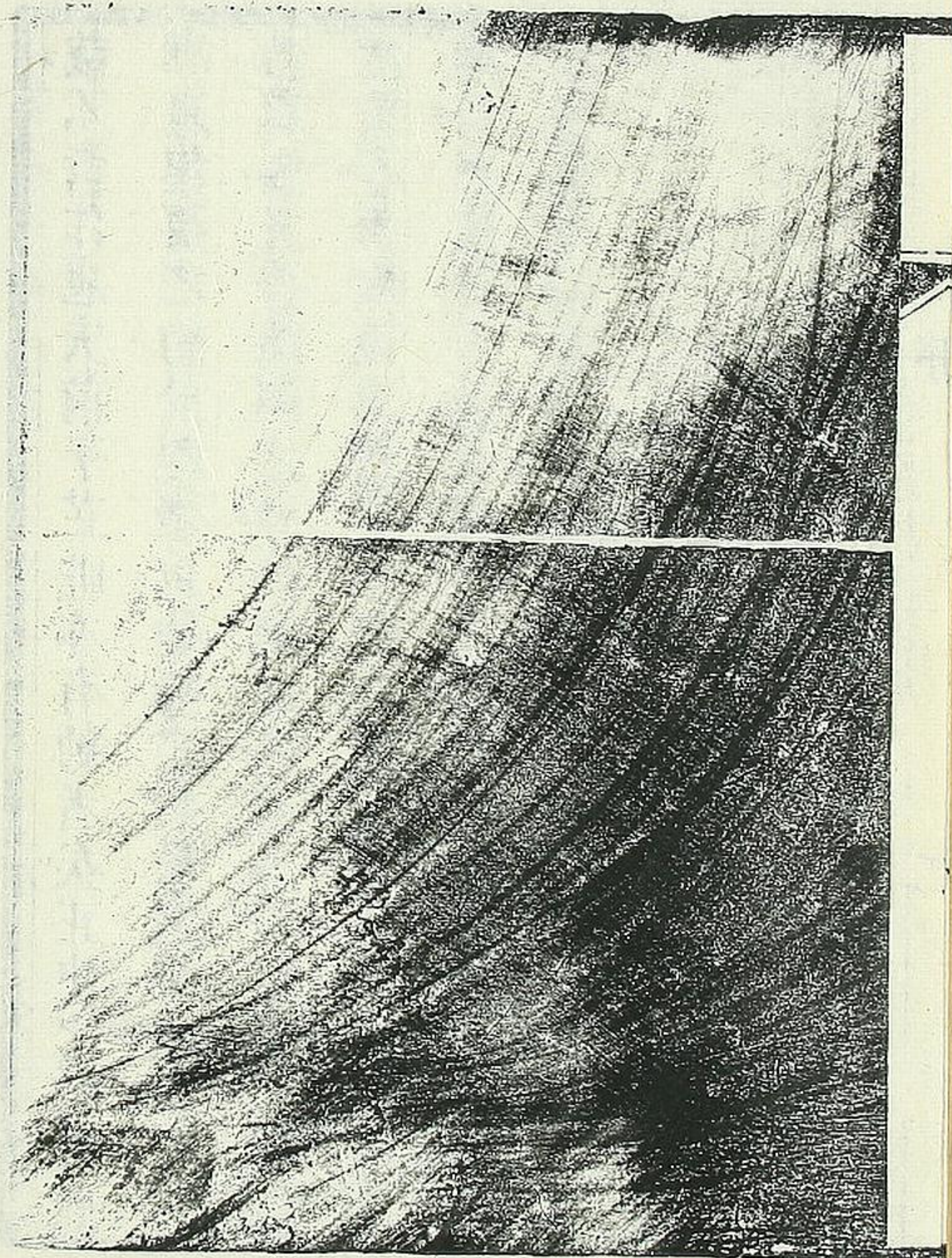

與是非得失之故。犁然備舉。或畧具於全目之首。或散著於紀傳之中。較之全史。雖百不存一。然提綱挈領。已得大槩。可以一覽而無遺。誠史學之鼓吹。稽古之梯航也。學者苟能先觀全本。考其源尾。然後由博返約。熟讀斯編。則旋得旋棄之患。亦既可免。而世之博聞彊記者。將必接踵而起。是余所厚望也。夫晉安友人陳一夔。瞿石甫序。

自序

天地間絕大著作。曰經曰史。今之儒。甲經乙史。而學史者鮮。學益鮮。而史益不易學。予生也魯。不能殫記洽聞。方出就外傳時。先君子年已杖國。屬望甚殷。故一經卒業。遽攻帖括。未幾抱恨終天。蹉跎歲月。竟不知史學爲何事。間與博古者流。下上今曩。張皇失得。予獨茫如煙霧。捧腹枵然。時多羞澀。康年撤闈後。忽有志四方。途經萬里。已而念母心勞。歸自黃金臺左。扁門封履。閱兩寒暑。盡獵經籍。而手訂之。爲課子計。歲甲戌。館穀湖濱。受

業徐子秋。尊與吾子年俱童。卽隨時課肄十三經。且次第讀。旣因思繼往開來。明體達用。莫善於史。遂借觀全史於琴言樓。琴言樓主人瞿然曰。子欲學史。史豈易學哉。史自龍門扶風。麟炳炳降而陳范諸人。各祖述其意。以表志記傳爲例。凡二十有一。明史不與焉。而漢書繁於史記。唐書倍於漢。宋史又倍於唐。其餘卷帙未易更僕數。昔涑水著資治通鑑。簡而易閱。然謂惟王益柔能讀一過。他人覽未竟。葉已欠伸思睡。况全史乎。予聆之不寒而慄。載書歸來。一再閱之。或五十萬言。或八十

萬言。或百千萬言。讀而記。記而輒忘。洵乎史不易學也。雖然。史亦安可不學。緬維中天甲辰。至明季甲申。四十二年。國祚脩短。人才盛衰。民生休戚。疆圉廣狹。諸大經濟。載在彙冊。苟未能稽疑徵信。則脩齊治平之道。終屬扞格。而欲酌古斟今。以資經學。奚可哉。用是薈萃全史。鉤深提要。裁以己意。彙括成章。上溯太古。下迄勝朝。計一百三十有九篇。約而不遺。駟而可誦。而書表志傳諸可激人觀聽者。又爲采拾菁華。整齊前後。存什一於千百。滙衆體爲一家。庶令學者。以經貫史。卽以史翼經所

爲繼往開來明體達用之學或不越此。題曰廿一史約編。以授二子作讀史之津筏。非敢問世而琴言樓主人忻然以爲史固不易學。得此編而不易學者。其易學也已。於是強付之梨同學諸公。爭釀金邪許。不數月而殺青已畢。適逢老母八旬初度。稱觴之後。爰珥筆而樂爲之序。時康熙丙子小春二十有五。日鄭元慶。

例言

諸史汗漫。有志者力不能盡致。茲編既取其約。何敢復求其詳。但篇章雖夥。目次可尋。故將各史全目。具列簡端。庶令人物昭然。一覽而盡。

凡帝王本紀。取其最要者。刪蕪擷秀。臆爲論斷。限以尺幅。多不過一百五十字。原爲子弟燈下之課。每夜讀一紀。則半年可竟。亦讀史之捷徑也。其後幅所載。卽錄前幅故實以申明之。而上所注。乃其顯而易見之事。至於世家志傳。當不勝書。茲則每史止及數十人。每人僅存

一二事。以爲學人懲勸之資。無暇誇多而闕靡也。

司馬氏作史記。闕三皇。而以皇帝顓頊帝嚳堯舜爲五帝。小司馬補以伏羲女媧神農爲三皇。未知何據。蘇子仍古史。以伏羲神農黃帝爲三皇。少昊顓頊帝嚳堯舜爲五帝。蓋本孔安國序書。謂伏羲神農黃帝之書曰三墳。少昊顓頊帝嚳堯舜之書曰五典。故云。今依五峰之說。從孔子易傳以尊聖經。非敢與太史公涇渭也。

諸史作自龍門。故是編亦始於漢。其由太公以迄呂秦。則特著前編以冠於首。俱各存其大略。難亂掛漏之議。明史尙未頒行。何敢漫爲徵信。茲從吾學編紀事本末等書。補輯後編。一切稗官野乘。槩不攙雜。

凡正統大書。繼世雖土字分裂。猶大書之。如東周君晉惠懷之類。其非正統。則分注之。如三國魏吳之類。雖正統而君非正系。或女主。或被廢。亦分注之。如漢少帝呂后之類。悉遵紫陽義例。

正統書在位若干年。號某某。僭國止稱名。標注僭位若干年。僭號某某。天子升遐。書崩。書殂。書死。變例也。僭國曰沒。曰死。凡弑書弑。書殺。變例也。

兩晉之十七國。五季之十二國。宋之西夏。既各摘其事蹟。另附編中。卽歷朝竊據諸人。如陳涉赤眉之類。亦皆載其顛末。以便彙觀。

史書之作。固云監夏喻秦。亦以輔談式藝。故是編雖止列家國興亡大故。而於象緯輿圖。蠻陬夷落。無不粗存崖略。覽者試刺取焉。或亦淹通之一助云。

因果報應。雖屬釋家影響之談。然天道好還。福善禍淫。銖黍不爽。是編所載。十居二三。亦凜承先君子積善之訓。置之几案間。藉以時時覺省。庶不致負慚衾影。後之

覽者諒有同心。

予廿年輓軻。半世倥傯。既無積糞之長。徒有揮金之癖。茲役開雕未就。心力已疲。仰荷同學親朋。解囊援手。告厥成功。周急之誼。何敢一日忘諸。敬泐姓名。以光卷首。苟非知我。不及濫登。

鄭芷畦謹識

後記

方今

聖天子右文盛治加以寬仁大度凡天下秘藏異書購求殆盡。作之述之諒亦無所禁忌。若槩以爲紀錄者。有刑禍如韓退之所云未免太惑。而况余所擬拾者。皆累朝之故實耶。康熙三十六年正月二十五日。奉上諭。朕於明朝寶錄。披覽數過。見其開國之初。規制盡善。大綱小紀。無不備舉。累葉遵行。莫敢更變。又十六朝中。從無母主預聞國政之事。家法嚴肅。尤爲可法。

雖間有好惡之臣。而威權逼主者。絕未之有。惟經末季。任用宦寺。流毒生民。是爲倣政。統論有明一代。規模氣象。漢唐宋皆不及也。本朝一切行事。俱倣明初制。今編纂史書。不可不持公平之論。應將此一段增入纂修明史冊之內。煌煌

天語。凜若日星。則草莽臣之妄有補輯。固亦可藉手以告無罪云。

拓地之廣闊。設官之美善。自古及今。未有如我

本朝者。然與勝國制度大同小異。監夏監殷。於今爲烈。

故將吾學編所載。開列簡端。甯取其詳。毋從其略。

明崇禎帝。纘二祖列宗之統緒。殫一十七年之宵旰。蒿目焦心。身殉社稷。亘古以來。罕有其匹。迄今讀衣前遺詔。猶令人流涕不能已已也。有致治之君。無輔治之臣。致流氛日熾。國祚頓亡。吁惜哉。緬維

大清開天撫運。肇造東方。迨我

世祖章皇帝。整旅入關。不血刃而得天下。其得之也。非得之於明也。明之亡。亡於闖耳。猶之漢之得天下。非得之於秦也。崇禎帝非亡國之君也。而闖亡之。猶之

周世宗勤勤圖治。卒不免於屋社。非周當亡。宋當興也。然則亡明者闖也。繼明而有天下者。

本朝大一統也。其鼎革之際。夫亦何嫌何疑。而不大書特書其君臣殉難之梗槩也乎。若夫東周一綫。延有七年。帝昺迫遷。崖山一載。後之君子。未嘗不紀其年。并存其號。以故明亡諸王。若南都。若閩。若浙。若粵。稱尊監國者。雖不得與於甲申正統之後。而其起滅原由。不可以不敘。至於殉難諸臣。雖曰癡忠。亦未始非臣節所當爲。故並載編末。以俟後人考鏡焉。

後編刻竣。客有持錢牧齋致身錄考詰予。謂于午遜國。建皇不出亡。西內者佛之說。國史明著其僞。史彬程濟從亡。斷其必無此事。且謂鄭曉好引釋史。致明史荒唐。全然子虛。編年通紀等書。都不可信。嗚呼。文獻不足徵。夫何至於此極也。予生而微賤。不獲窺金匱石室之藏。而又以明史未成。無從考證焉。敢辯爲眞贋。但讀史概遜國臣傳。引有云。百年事往。豈盡草野之傳聞。片字所畱。亦是鬼神之呵護。諸書具在。錯綜互見。不必過信。亦不必不信。倘謂鄭朱巨作。盡屬

傳訛程史從亡。一槩抹煞。毋論天下憐忠之士。必然痛哭而唾罵之。而身後茫茫。亦何以見端簡文肅諸公於地下也。么麼小子。罔識忌諱。敢爲此狂瞽之言。以質諸海內高明之有志於史學者。

伏讀

上論云黜異端以崇正學。正學者何。卽孔孟之心傳也。異端者何。卽古之揚墨。而今之二氏也。崇之黜之。皆本朝之功令也。余附釋老於卷首。覽者幸勿以爲怪。

康熙歲次丁丑立夏吳興布衣鄭元慶載記

後跋

舅氏鄭芷畦先生。年少知名。數奇不偶。每寄情於詩酒。慷慨悲歌。睥睨一世。已而驅車出門。壯遊燕趙。走長城。抵無慮。窮山海之觀。歸來鄉井。息交絕遊。足跡不出戶庭。非復曩者嘯歌時矣。歲甲戌。下帷家第。之豐。世堂仍屏去世故。無他嗜好。而其意穆如其氣凝。如意必有用心著力處。乃叩之而不我告也。一日闢其書樓。見案頭有廿一史約編。因笑謂曰。此春秋遺意也。蓋公世舅曰。余爲此非博名高。蓋欲使古今來

善善惡惡之理。洞若觀火。俾子弟易知之耳。余曰。如
舅言。亟宜問世。未幾。同人固請開雕。逾年工竣。余因
之有感矣。舅之留心於陰騭也久。屢獻屢削。而其爲
善益力。編中已見志矣。乃今闡既首薦。而復以微疵
被黜。豈天之錫福。欲發之盛。故遇之遲耶。則他日立
殿廷之上。垂紳簪筆。別是非。揚清濁。貫通古今。著
朝家寶錄。與司馬歐陽輩。輝映後先。將不獨是編之膾
炙人口已也。舅躍然起曰。壯哉子言。請淨白引滿。爲
我記之。以見我志。且貽後昆。愚表甥徐起麟謹識。

廿一史約編

閩中陳瞿石先生鑒定

吳興鄭元慶芷畦述

滌子旋

侯官金

潮海門

較閱

兄耿光思斷參訂

慈谿林

鑛二峰

開烈無功

卷首

上古考略

歷代圖歌

陶唐以來歷數

道統系

象緯圖

輿地圖

總目

歷朝方域

禮樂

律呂

經籍

食貨

官制

兵刑

釋老

金部

前編

石部

史記

漢書

後漢書

絲部

三國志

晉書

魏書

北史

竹部

南史

宋書

齊書

梁書

陳書

北齊書

周書

隋書

魏部

唐書

土部

五代史

遼史

宋史上

革部

宋史下

金史

元史

木部

後編

上古考略

相傳盤古氏之後。天皇氏弟兄十三人。各一萬八千歲。
 地皇氏兄第十一人。各一萬八千歲。人皇氏兄第九人。
 合四萬五千八百年。即九頭紀也。厥後曰五龍紀。兄弟
 五人。治在五方。曰攝提紀。五十九姓。分理天下。曰合雝
 紀。凡三姓。曰連通紀。凡五姓。曰敘命紀。凡四姓。曰循蜚
 紀。凡廿二氏。曰因提紀。凡十三氏。曰禪通紀。凡十九世。
 曰疏佗紀。則自黃帝以迄於周。春秋元命苞曰。天地開
 闢。至春秋獲麟之歲。凡三百二十六萬七千年。分爲十

紀如上所云。皆無從徵信。姑闕不詳。善哉乎陳經言之。曰以盤古之先為有君耶。吾不得而知也。以人皇之後為無君耶。吾不得而泯也。慎其世而著其號。舍其怪而存其常可也。

循蜚紀廿二

鉅靈 句疆 譙明

涿光 鉤陣 黃神

狃神 犁靈 大驅

鬼驅 夔茲 泰逢

冉相 蓋盈 大敦

靈陽 巫常 泰壹

空桑 神民 荷帝

次民

因提紀十三

辰放 蜀山 脰傀

渾沌 東戶 皇覃

啓統 吉夷 几蘧

豨章 有巢 燧人

上古

二

首

庸成	禪通紀十九世	軒轅	史皇 <small>亦作倉頡</small>	大庭	赫胥	昊英	陰康	神農 <small>傳子臨魁臨魁子承承子明明子宜宜子來來子襄襄之曾孫榆罔凡八世亡</small>
		祝融	柏皇	栗陸	葛天	有巢	無懷	
		伏羲	中央	昆連	尊盧	朱襄	女皇 <small>亦作女媧</small>	

歷代國號圖

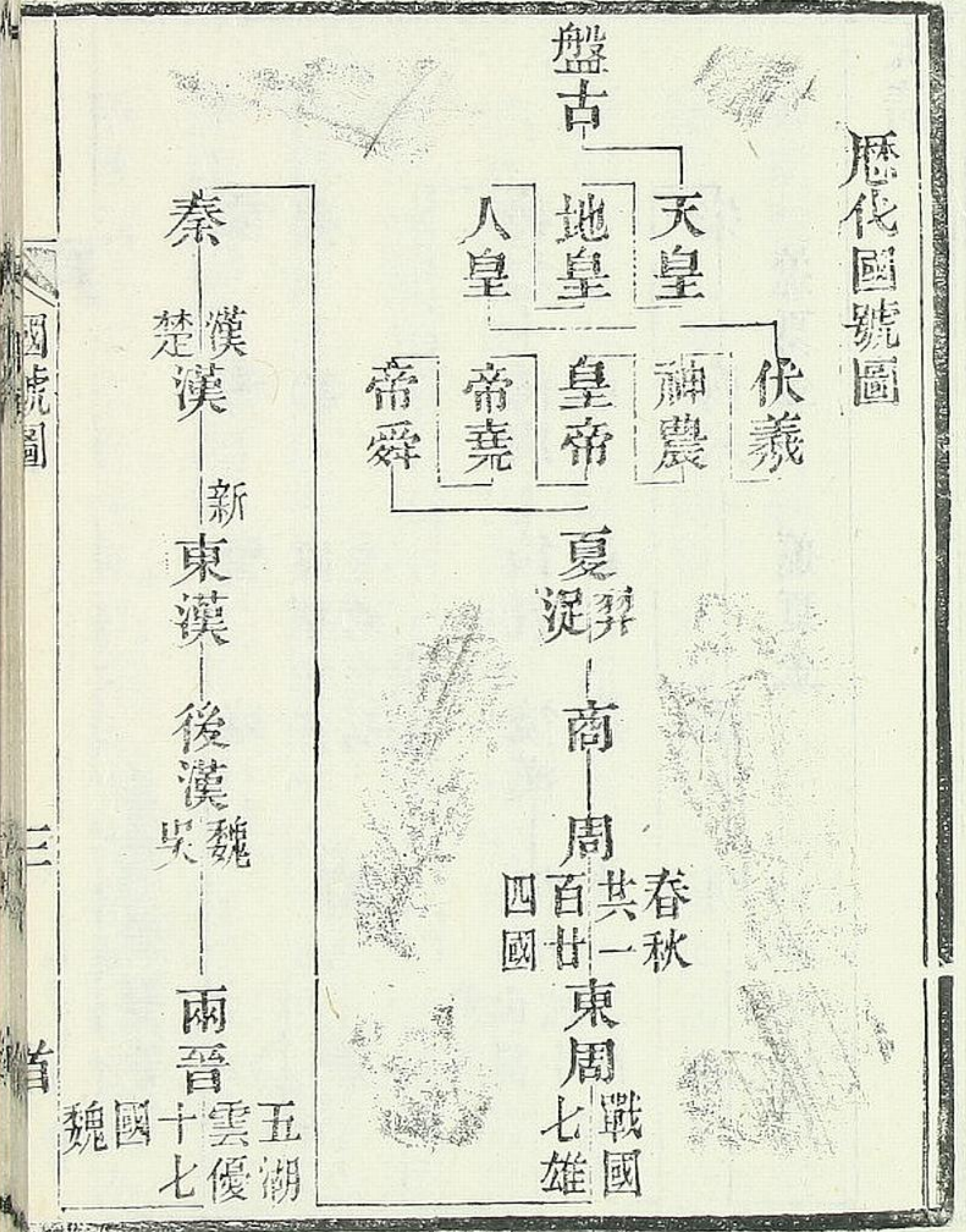

國號圖

三

首

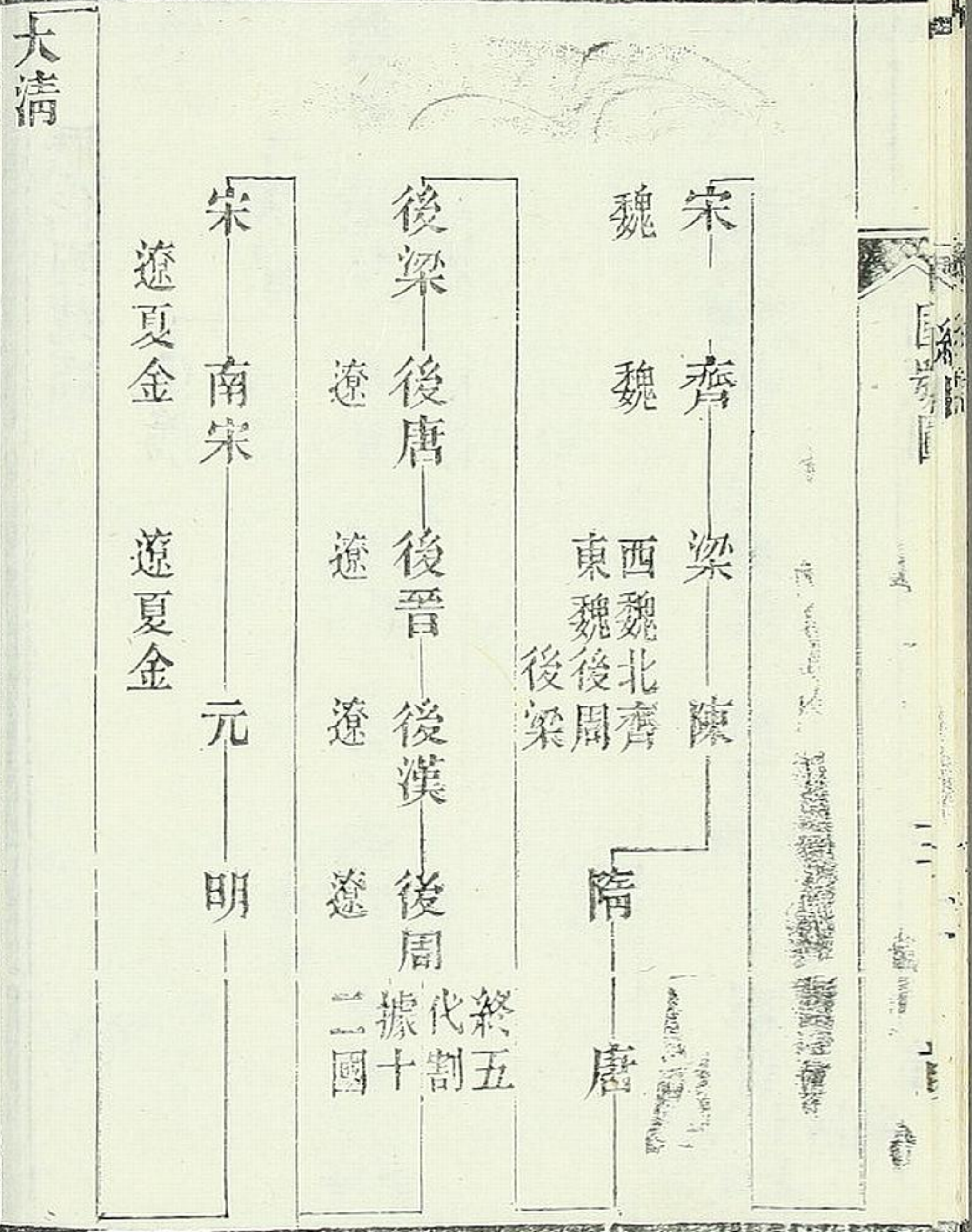

歷代國號歌

粵稽盤古生太荒。嗣者天地人三皇。伏羲炎帝暨軒轅。堯舜相承五帝傳。夏商周秦西東漢。後漢魏吳三國判。漢亡於魏魏禪晉。晉遂平吳天下定。擾晉室者十七國。以後朝分爲南北。南爲東晉居金陵。宋齊接踵又梁陳。北則五胡并後魏。東魏西魏復如蠟。西禪於周東禪齊。周滅齊兮旋禪隋。隋復平陳始一統。未幾唐興歷數永。唐終五代多更變。梁唐晉漢周相篡。更兼列國勢瓜分。宋祖登基始太平。金據汴梁宋南

渡北遼西夏兼侵侮。驅金滅宋是為元。入主中華九十年。明滅元傳十六帝。

清代明分億萬世。試問古今幾甲子。中天以上難屈指。自堯至明猶可求。四千一年真悠悠。

陶唐以來歷數。按伏羲在位一百十五年。其後女媧十五氏繼世為天子。共一百三

十年。及考伏羲命官十五氏。多與焉。則是皆伏羲之臣也。神農氏作在位百四十年。子孫相繼為天子。臨魁八十年。承六十年。明四十九年。宜四十五年。來四十八年。襄四十四年。榆罔五十年。黃帝繼之在位百年。少昊八十四年。顓頊七十八年。帝嚳七十年。帝摯九年。自伏羲以至於摯。非不有年可紀。然考帝堯甲辰元載。命羲和治歷象。授人時。載在經典者。尤為可據。故溯歷

數以帝堯甲辰為始

唐堯自甲辰至癸未一百年

虞舜自甲申至癸酉五十年

夏十七君二篡賊自禹甲戌至桀甲午共四百四十四年

商廿八君自湯乙未至紂戊寅共六百四十四年

周三十八君自武王已卯至東周君壬子共八百七十四年

七國分王自癸丑至已卯二十七年

秦二主一不成君自始皇庚辰至子嬰甲午共十五年
楚漢分王自乙未戊戌四年

漢十三帝一后二王一不成君一篡賊自高祖己亥至
淮陽王甲申二百廿六年

東漢十三帝一侯自光武乙酉至獻帝庚子共一百九
十六年

後漢二主自昭烈辛丑至後帝甲申共四十四年
兩晉十五主自世祖乙酉至恭帝己未共一百五十五
年

宋八帝自高祖庚申至順帝戊午共五十九年

齊七主自高祖己未至和帝辛巳共廿三年

梁四主自高祖壬午至敬帝丙子共五十五年

陳五主自高祖丁丑至後主戊申共三十二年

隋三主自高祖己酉至恭帝丁丑共廿九年

唐二十帝一后自高祖戊寅至哀帝丙寅共二百八十
九年

後梁二主自太祖丁卯至末帝壬午共十六年

後唐四主自莊宗癸未至廢帝乙未共十三年

後晉二主自高祖丙申至出帝丙午共十一年

後漢二主自高祖丁未至隱帝庚戌共四年

後周三帝自太祖辛亥至恭帝己未共九年

宋九帝自太祖庚申至欽宗丙午共一百六十七年

南宋九帝自高宗丁未至帝昺己卯共一百五十三年

元十主自世祖庚辰至順帝丁未共八十八年

明十六帝自太祖戊申至崇禎甲申共二百七十七年

陶唐至明季通計四千零一年凡六十六甲子又

四十一年

道統系

邱瓊山刻朱子學的冠圖於首以戰國之末直接兩宋
吾意孟子承尼山後拒楊墨其學甚正而唐昌黎韓子
生于載後闢佛氏其功亦不細東坡謂其文起八代之
衰道濟斯世之溺忠犯人主之怒而勇奪三軍之帥誠
定評也故特補之

伏羲

神農

黃帝

堯

舜

禹

湯

文王

武王

周公

孔子

顏子

曾子

子思子

孟子

韓子

周子

二程子

朱子

張子

象緯圖

七曜三垣二十八宿之說略見於隋書後編
 茲僅載一圖與夫分野度數其伏見早晚邪
 正存亡虛實廣陔及五星所行合散犯守陵
 厯闕食彗孛飛流日月薄食暈適背宄抱珥
 蜃蜺迅雷風祆帷雲變氣俱不及致祥大約
 朝政失於此則天變見於彼猶景之象形辨
 之應聲人君苟能觀之而寤飭身正事思其
 咎謝其過則禍除而福至自然之符也

周天三百六十五度四分度之一積一百七十萬二千一百三十三里每一度百分四十分度之一即百分中二十五分

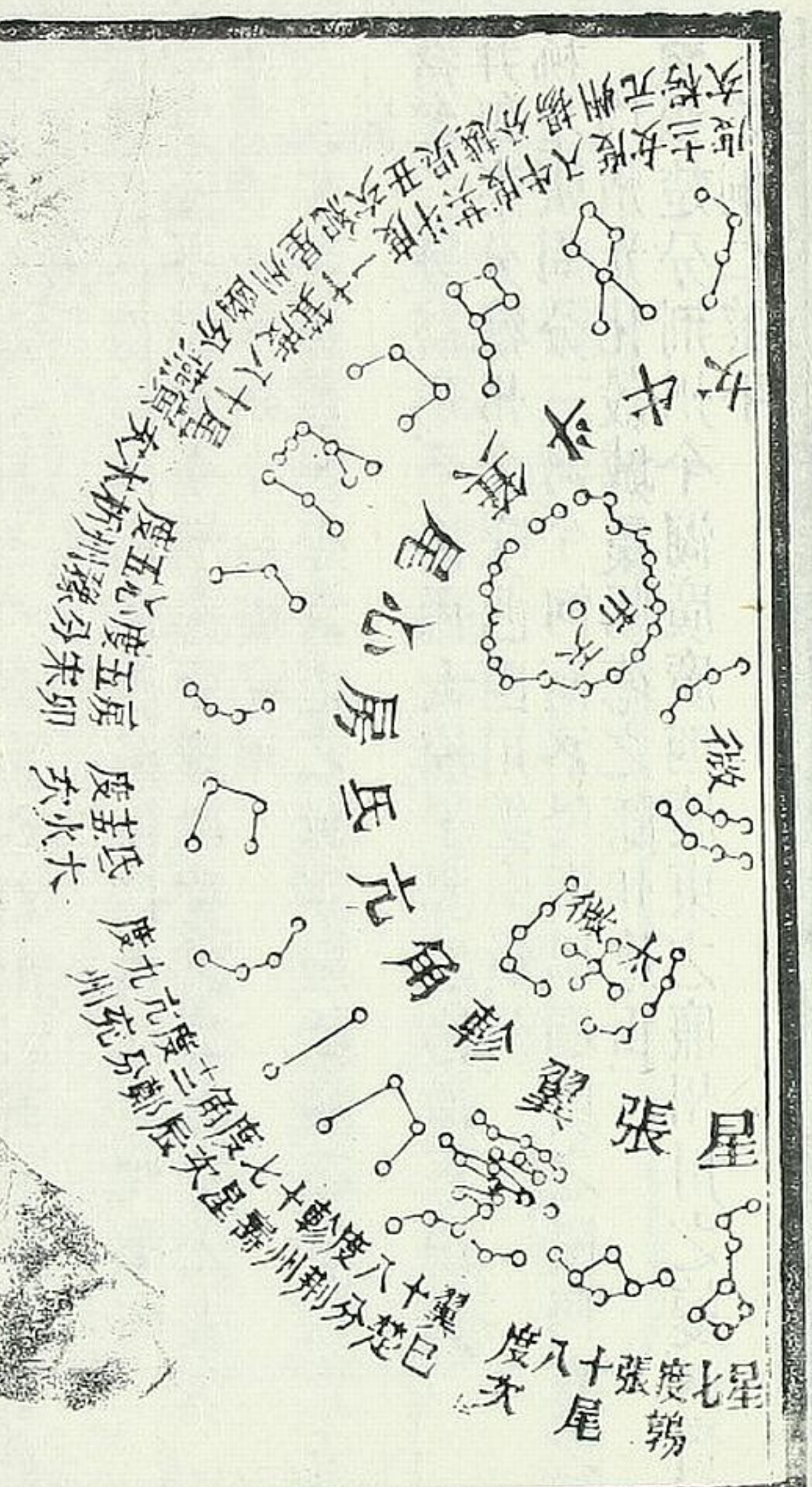
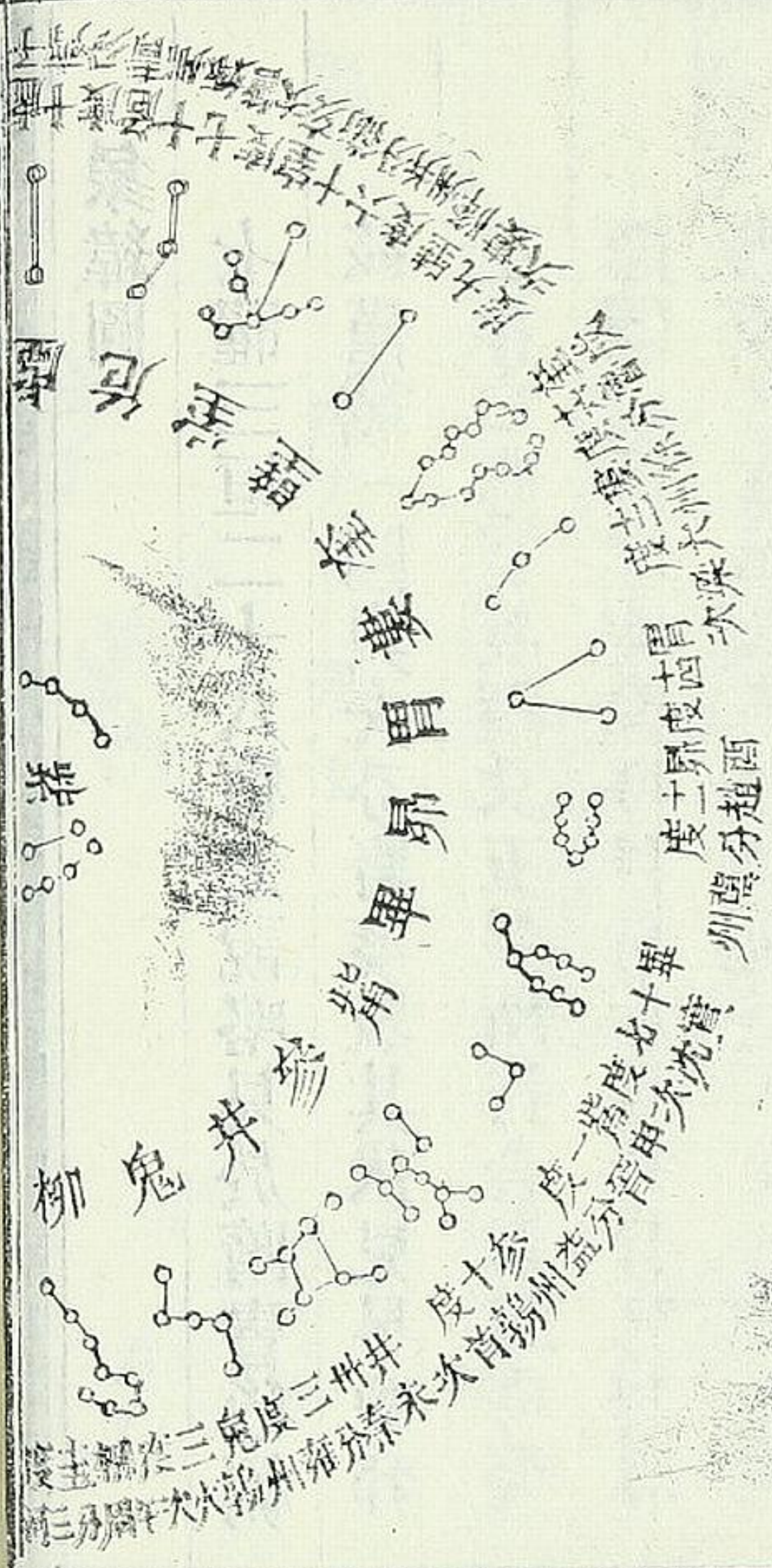

紫微垣內北極當天之中極南為太陽極北為太陰日月五星行太陰則無光行太陽則能照故為昏明寒暑之限極

十二分野

角亢氐鄭分兗州今河南開封汝甯
 房心宋分豫州今江南徐州
 尾箕燕分幽州今北直順天保定河間永平盛京與朝
 斗牛女吳越分揚州今江南江西浙江福建廣東廣西
 之梧州
 虛危齊分青州今山東濟南東昌青州登州萊州
 室壁衛分并州今河南衛輝彰德懷慶北直之大名
 奎婁魯分徐州今山東兗州
 胃昂畢趙分冀州今北直之真定順德廣平山西之大
 同
 皆參晉分益州今山西太原平陽遼沁潞澤四州
 井鬼秦分雍州今陝西四川雲南貴州
 柳星張周分三河今河南洛陽南陽湖廣之隕陽襄之
 均州光化穀城棗陽德之隨州應山
 翼軫楚分荊州今湖廣廣西廣東之廉州川之夔州貴
 之銅仁黎平

輿地圖

歷代都邑郡縣每每易名殊稱若各為繪
 圖簡帙仍慮其煩茲則繪一總圖分載京
 省郡名悉依明史取其近而易曉幅幘雖
 廣僅及都郡邊關山則五嶽水則四瀆其
 餘限以尺幅不能具悉圖後又附數言略
 述疆宇情形以資參閱庶幾了然心目

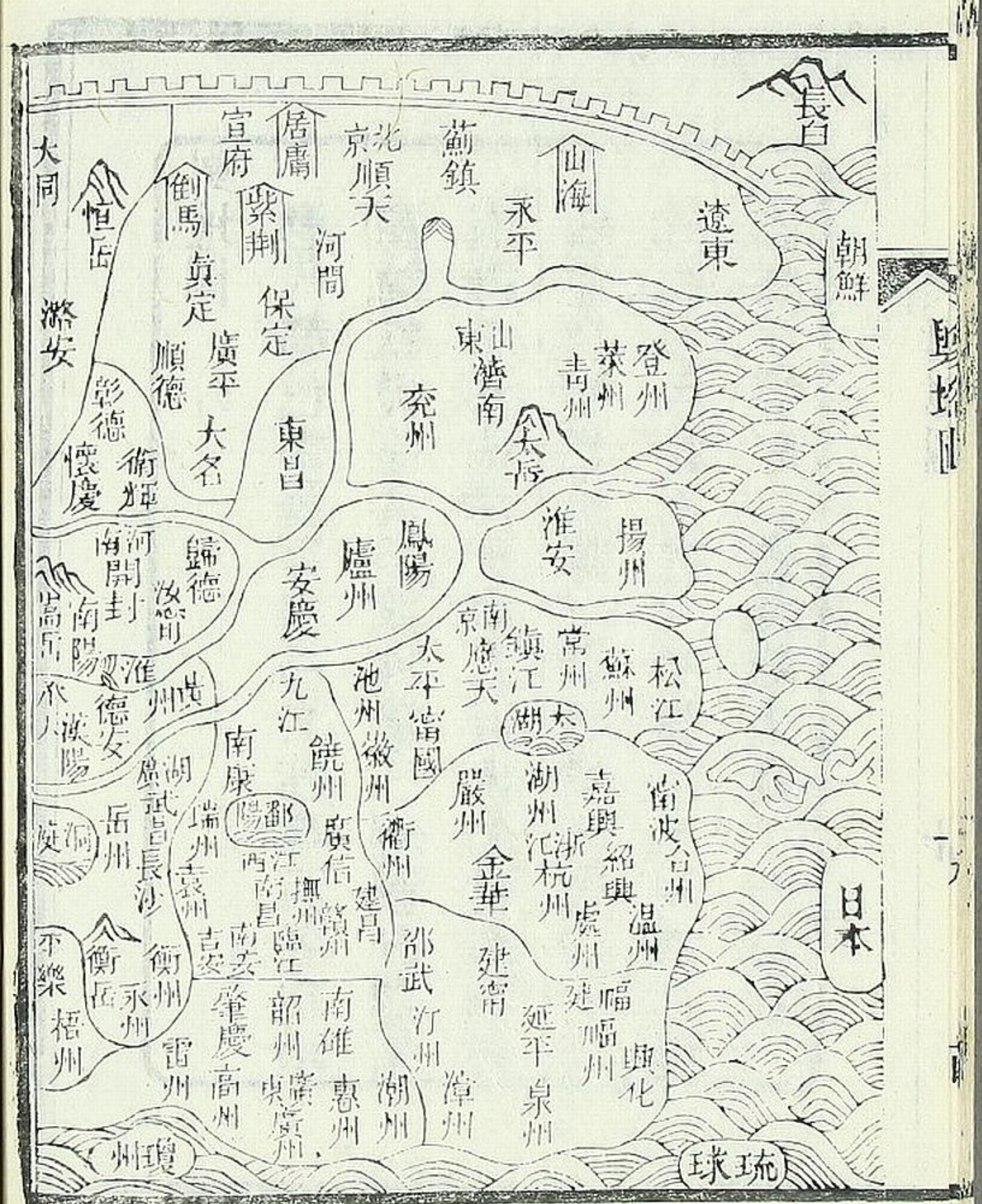
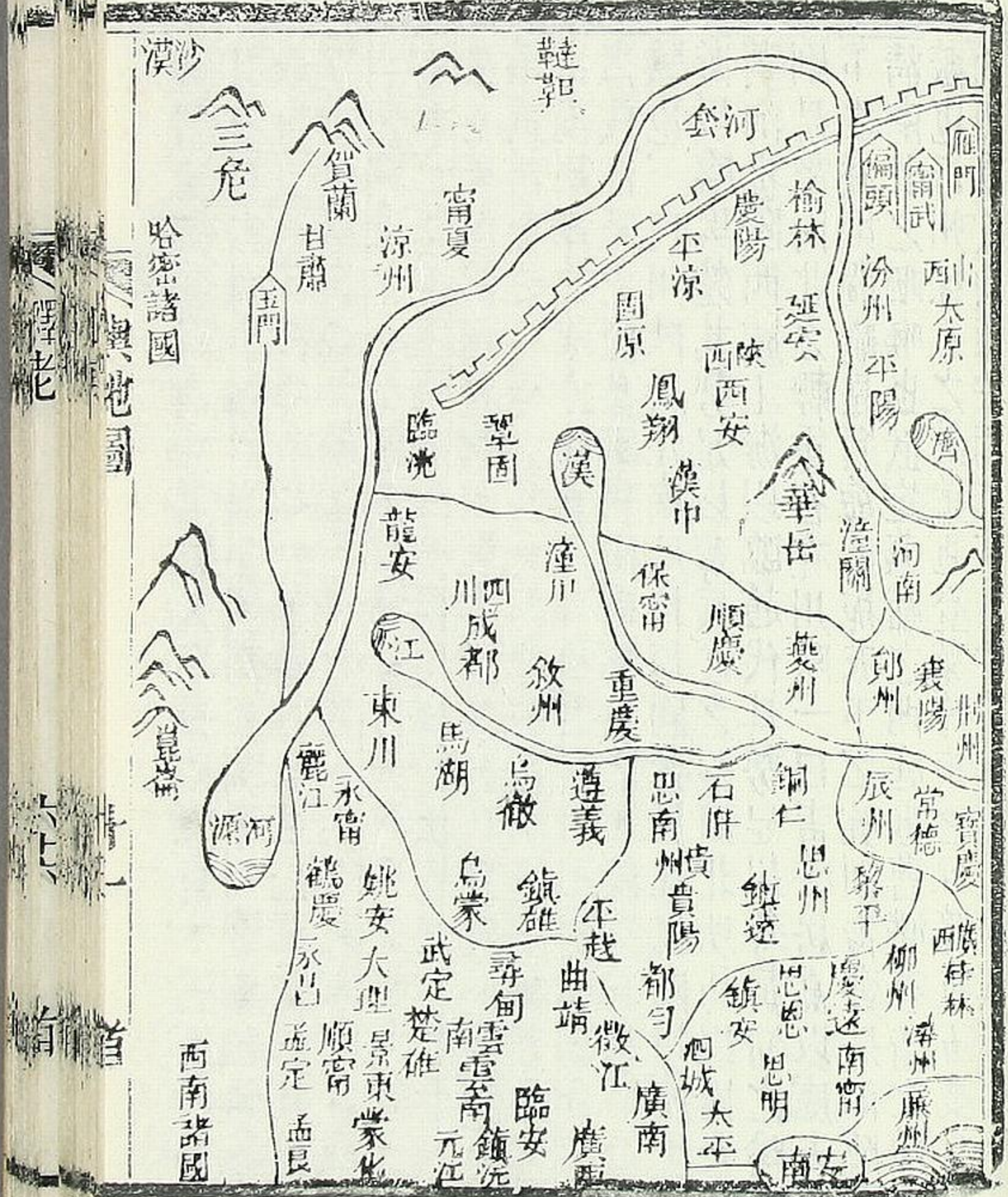

明朝定都北京南京並建天下分省厥有十三五嶽四
瀆星羅棋布長城自東至西綿亙萬里曰遼東曰薊鎮
曰宣府曰大同曰三關曰榆林曰甯夏曰固原曰甘肅
爲九邊要害而中原要害又有四一曰江淮夫長江所
以限南北也而長淮所以蔽長江也然守長淮者不止
在淮自丹陽而廣陵而淮陰而盱眙此淮之左臂也自
采石而歷陽而鍾離而蕪春此淮之右臂也一曰荆襄
由武昌至江陵東通吳會西連巴蜀南極湖湘北極關
洛而荆湖之險尤與襄漢相倚昔吳人不得襄陽社稷
得成江陵之捷益棄襄陽則荆湖必不能守其故事可
驗也一曰川陝夫江南所恃以固者長江也四川據上
游以臨吳楚其勢足以奪長江之險河北所恃以固者
黃河也陝西據上游以臨趙代其勢足以奪黃河之險
則是挈南北之輕重者在川陝一曰青齊居高以處天
下之脊則關隴是負海而扼天下之吭則青齊是而臨
濟南北之咽喉也武定燕薊之門庭也曹濮魯衛之藩
蔽也沂州徐淮之鎖鑰也登萊海東之保障也五要守
而山東安山東安而天下皆安矣此天下之大機不可不

知也地之道一剛一柔地之情一融一結融則爲水
結則爲山蒙泉靜深融之內有結也山澤通氣結之內
有融也故山脈之貫味而不已也猶水之驚也天下山
水之氣莫不始於終故江河之流必東北入海惟大
河自龍門稍南徙而孟津以下屢徙入淮然以兩淮擬
星宿適當寅甲故謂地不滿東南者緯書之誤也山脈
見諸圖籍而可考者雲嶺實爲發軔而崑崙又在其北
崑崙之脈中隔大河不與華通故謂崑崙爲山祖者青
鳥家之訛也雲嶺以東折而南者曰岷曰岷之脈短
而訖於荆岷之脈一折爲衡再折爲廬三折爲鐘山別
入吳爲天目則入閩爲武夷別入越爲會稽折而北者
曰終南曰岐終南之脈爲華爲嵩爲熊耳東北伏而忽
起爲岱宗其東南折者爲桐栢爲外方岐之脈自朔方
絕河而東爲壺口爲太嶽轉而北爲太行爲恆曰恆東
徙爲紫荆而終碣石又自恆別出者踰塞度遼東爲長
白山訖於朝鮮之域焉山之南脈凡三折每折必包巨津
首洞庭中彭蠡而尾震澤也山之北脈遇折卽成都會
華山折而北則秦關當百二矣太行北徙則平陽固帝

王都也轉而東行三關環峙燕都在焉然天下之形勢
大抵無如燕都其次則關中洛陽四面受敵非用武之
地而視汴猶為上游焉若金陵則僻在東南不足以控
御西北非勝地也朱子謂冀州山脈從雲中發來大河
繞其南華山環其右前則三案重圍鸞鳳峙而蛟龍走
後則九河歸宿浴日月而浸乾坤即燕京也而今日都
之誠為不
故之基矣。

歷朝方域

在昔伏羲出震作都於陳神農因之遠方從化黃帝登
堊躡岱東海南江邑於涿鹿之阿畫野分州得百里之
國萬區堯遭洪水天下分絕使禹治之還為九州舜攝
位分為十二州夏后受命又為九州塗山之會亦云萬

平陽今山西

蒲阪今平陽

府蒲州

安邑今平陽

府夏縣今

河南歸德府

偃師縣今

今陝西西安

府長安縣

洛今河南府

洛陽縣

咸陽今陝西

西安府咸陽

國春秋疏曰堯治平陽舜治蒲阪禹治安邑三都相去
止二百里皆在冀州蓋九州之冀也商湯革夏存國三
千亦為九州分統天下都於亳後五徙仍歸於亳周武
克商封一千八百國而分天下為九畿都豐鎬以洛居
中土故曰京師居九鼎焉成王時亦曰九州屬職方氏
平王遷洛諸侯耗盡見於春秋經傳者一百二十四國
戰國時僅存七國秦分天下為四十郡都咸陽其地則
西臨洮而北沙漠東滌南帶皆臨大海西漢始都洛陽
因婁敬說遷長安加置郡國為十三州部至哀平之際

方域

十三

首

成都今四川
成都府
金陵今江南
江甯府
雲中今山西
大同府懷仁
縣

凡新置郡國七十有一。東漢并省郡國。其後亦為十三州部。漸復加置。凡郡國百有八焉。桓靈頗增於前。復置六郡。都洛陽。東樂浪郡。西燉煌郡。南日南郡。北雁門郡。四履之盛。亦如前漢。後漢都成都。統二十三郡。魏據洛陽。統六十八郡。吳據金陵。統四十三郡。三方鼎峙。卒歸於晉。分天下為十九州。都洛陽。自五胡雲擾。永嘉南渡。遷金陵。九州之地。僅有其二。宋齊梁陳。偏安江左。俱都金陵。北魏起雲中。至孝文遷洛陽。東魏北齊據鄴。西魏北周據長安。南北分朝。為時甚久。隋祖天下一統。廢諸

鄴今河南彰
德府

汴即大梁今
河南開封府

臨安今浙江
杭州府

郡。以州治民。東南皆至於海。西至且末。北至五原。都長安。煬帝遷於洛陽。為巡幸故也。唐都長安。因山河形便。分為十道。南北如前漢之盛。東不及而西則過之。五代梁。自汴遷洛。末帝又即位於大梁。唐晉漢周。俱都於汴。時列國紛紛。偏方割據。不常其得失。宋亦都汴。分天下為十五路。天聖析為十八。元豐又析為二十三。東南際海。西盡巴夔。北極三關。宣和四年。建燕山雲中兩路。艱三歲。禍變旋作。職方所紀。漫不可考。高宗倉皇渡江。都臨安。中原陝右。盡入於金。東書長淮。西割商秦之半。

十四
六
首

黃龍府即遼東

大都即北平今北直順天府

漢唐土地最廣隋元又大於漢唐

以散關為界其所存者兩淮兩浙江東西湖南北西蜀福建廣東西十五路而已遼起黃龍府建五京東朝高麗西臣夏國南子石晉而兄弟趙宋吳越南唐航海輪貢何其盛也金克之仍其舊都據宋中原遷於汴元太宗滅之盡得其地至世祖平宋奄有華夏都大都明太祖興都金陵文皇靖難功成遷北平兩京並建分天下為十三省東起朝鮮西至嘉峪南濱海北至沙漠一統幾三百年幅隕之廣過於漢唐而歷數之永隔元遠不遠也

古九州

虞十二州

分冀州之北為并州東北為幽州又分青州東北為營州并九州為十二州

周九畿

王侯甸男采衛蠻鎮藩秦四十四郡

初分天下為三十六郡內史北地隴西上郡九原三川碭郡潁川南陽邯鄲上谷鉅鹿漁陽右北平河東上黨太原代郡雁門雲中遼東遼西東郡齊郡薛郡鄒郡泗水漢中巴郡蜀郡會稽九江鄣郡南郡長沙黔西又平百粵立四郡閩中南海桂林象郡共四十郡

漢十三州郡

司隸治河南豫治許昌治昌邑徐治邳青治臨淄涼治隴并治晉陽冀治鄆幽治薊揚治歷陽益治雒荆治壽春交治廣信

晉十九州

防或

十五

首

司州治洛陽兗州治廩邱豫州治項冀州治房子并州
 治晉陽青州治臨淄徐州治彭城荊州治襄陽後治
 江陵揚州治建業涼州治武威分三輔為雍州治京兆
 分隴山之西為秦州治上邽益州治成都分巴漢為梁
 州治南鄭分雲南為甯州治雲南幽州治濠分遼東為
 平州治昌黎交州治龍編分合浦之北為廣州治番禺
 唐諸道
 關內河南河東山北山南隴右淮南江南劍南嶺南為
 十道開元中分山南為東西二道分江南為東西二道
 增黔中京畿都畿三道
 宋二十六路
 京東京西京西南京西北河北東河北西永興秦鳳河
 東淮南南淮南西兩浙江南東江南西荆湖南荆湖北
 成都梓州利州夔州福建廣南東廣南西黔南燕山雲
 中
 明兩京十三省
 北京南京山東山西河南陝西四川江西湖廣浙江福建
 廣東廣西雲南貴州

明朝直省郡邑

北直左環滄海右擁太行北枕居庸南襟河濟形勝
 甲於天下壯麗雄乎萬邦領府八直隸州二屬州十七
 縣一百十六都指揮司二衛二十所四堡五

順天	大興	宛平	良鄉	固安	永清	東安
	香河	通州	三河	武清	薊	寶坻
	霸州	文安	大城	保定	涿州	房
	山	昌平州	順義	懷柔	密雲	薊州
	玉田	豐潤				
	遵化	平谷				
保定	清苑	滿城	安肅	定興	新城	維
	容城	唐	慶都	博野	蠡	完
	深澤	東鹿	安州	高		
陽	新安	易州	涑水			

河間 獻 阜城 肅甯 任邱 交河
青 興濟 靜海 甯津 景州 吳橋

東光 故城 滄州
南皮 鹽山 慶雲

真定 井陘 獲鹿 元氏 靈壽 藁城
真定 樂城 無極 平山 阜平 行唐 定

州 新樂 曲陽 冀州 南宮 魏河
棗強 武邑 晉州 安平 饒陽 武強

趙州 柏鄉 隆平 高邑 臨
城 贊皇 甯晉 深州 衡水

順德 邢臺 沙河 南和 任 內邱
唐山 平鄉 鉅鹿 廣宗

廣平 永年 曲周 肥鄉 雞澤 廣
平 成安 威 邯鄲 清河

大名 元城 大名 魏 南樂 清河 內
黃 濬 滑 開州 長垣 東明

永平 盧龍 遷安 撫甯
昌黎 灤州 樂亭

延慶州 永甯 保安州

萬全都指揮司 領衛十五
所三堡五

大甯都指揮司 旋改北平行都司
尋復領衛五所一

南直北倚洪河為門。南備其區為沼。東環滄海。西納

大江。三吳財賦之區。江左人之所聚。領府十四直隸州

四屬州十三縣九十七

應天 上元 江甯 句容 溧陽
溧水 高淳 江浦 六合

鳳陽 鳳陽 臨淮 懷遠 定遠 五河 虹
壽州 霍邱 蒙城 泗州 盱眙 天長

宿州 靈璧 潁州
潁上 太和 亳州

南直 十七

淮安 山陽 清河 鹽城 安東 桃源 淮陰

揚州 江都 儀真 泰興 高郵 寶應 海門

蘇州 吳興 嘉興 吳江 崑山 常熟

松江 華亭 青浦 上海

常州 武進 無錫 宜興 靖江

鎮江 丹徒 丹陽 金壇

廬州 合肥 舒城 廬江 無為州 英山 霍山

安慶 懷甯 桐城 潛山 望江

太平 當塗 蕪湖 繁昌

池州 貴池 青陽 銅陵 東流

甯國 宣城 南陵 涇 太平

徽州 歙 休甯 婺源 績溪

徐州 蕭 沛 碭石 濉州 全椒 來安

和州 含山 廣德州 建平

山東北連滄海。南走邳徐。東據海岱之雄。西控大梁之固。界兩都而中處。為齊魯之舊疆。領府六。屬州十七。縣八十九。都指揮司一。衛二十五。

濟南 歷城 章邱 鄒平 淄川 長山 新城

齊河 齊東 濟陽 禹城 臨邑 長

山東 十八

清 肥城 青城 陵 泰安州 新泰 陽

萊蕪 德州 德平 平原 武定州 信 海豐 樂陵 商河 濱州 利津 霑化 蒲臺

兗州 滋陽 曲阜 甯陽 鄒 泗水 滕 祥 金鄉 魚臺 單 城武 濟甯州 嘉 平陰 鄆城 東平州 汶上 東阿 沂州 陽穀 壽張 曹州 曹 定陶

東昌 聊城 堂邑 博平 茌平 莘 清平 冠 臨清州 邱 館陶 高唐州 恩 夏津 武城 濮州 范 觀城 朝城

青州 益都 臨淄 博興 高苑 樂安 壽光 昌樂 臨朐 安邱 諸城 蒙陰 莒 州 沂水 日照

萊州 掖 平度州 萊 昌邑 登州 蓬萊 黃 福山 棲霞 招 遠 萊陽 南海 文登

遼東都指揮司 鎮守二十 五州

山西西控關陝東鄰幽北收代馬之饒南望鞏洛

之勝為三晉名藩領府五直隸州三屬州十六縣七十

八行都司一衛十四所二

太原 陽曲 太原 榆次 太谷 祁 徐溝 清原 交城 文水 壽陽 孟 靜樂 河曲 平定州 樂平 忻州 定襄 代 州 五臺 繁峙 崞 崞嵐州 嵐 興 保 德州

山西

平陽

臨汾 襄陵 洪洞 浮山 趙城 太平
岳陽 曲沃 翼城 汾西 蒲 靈石

蒲州 臨晉 榮河 猗氏 萬泉 河

城 絳州 安邑 夏 聞喜 平陸 芮

吉州 鄉甯 隰川 絳 垣曲 霍州

汾州 汾陽 孝義 平遙 介休 永和

石樓 臨 永甯州 甯鄉

潞安 長治 長子 屯留 襄垣

潞城 壺關 黎城 平順

大同 大同 懷仁 渾源州 應州 山陰 朔

州 馬邑 蔚州 廣靈 廣昌 靈邱

澤州 高平 陽城 沁水 沁州 沁源 武鄉

遼州 榆社 和順

山西行都司 領衛十二

山西行都司 領衛十二

河南北跨趙魏東控揚淮南撫汝鄧陳蔡之饒西據

成皋雒陽之固地形四達九野腹心而黃河遷徙不常

屢為道省之慮領府八直隸州一屬州十一縣九十六

開封 祥符 陳留 杞 通許 太康 尉氏

封邱 鄆陵 扶溝 中牟 陽武 原武

川 封邱 延津 蘭陽 儀封 新鄭 陳

臨穎 襄城 郟城 長葛 禹州 許州 密

鄭州 滎陽 滎澤 柯陰 禹州 密

洛陽 偃師 鞏 孟津 宜陽 永甯

新安 澠池 登封 濬 鹿邑 陝州

靈寶 關鄉

歸德 商邱 甯陵 鹿邑 夏邑 柘城 水

城 虞城 睢州 考城 柘城 水

河南

汝甯

洪陽 真陽 上蔡 新蔡 西平 確山 遂平 信陽州 羅山 光州 光山

固始 息

商城

南陽

南陽 鎮平 唐 泌陽 桐柏 南召 鄧州 內鄉 淅川 新野 裕州 舞陽 葉

懷慶

河內 濟源 修武 武陟 孟 温

衛輝

汲 胙城 淇 新鄉 獲嘉 淇 輝

彰德

安陽 臨漳 湯陰 林 磁州 武安 涉

汝州

魯山 郊 寶豐 伊陽

陝西南通楚蜀東界河南番境臨於西沙漠扼其北

幅員萬里百二雄區勢如建瓴為天下之首領府入直

隸州二屬州二十縣九十六行都司一衛二十三所九

西安

長安 咸甯 咸陽 涇陽 興平 臨潼 渭南 藍田 華陰 富平 三原 醴泉 華州 華陰 蒲城 商州 商南 雋南 山陽 鎮安 同州

州 朝邑 郃陽 韓城 澄城 白水 耀州 同官 乾州 武功 永壽 邠州 化

三水 長武

鳳翔

鳳翔 岐山 寶雞 扶風 郿 麟遊 汧陽 隴州

漢中

南鄭 褒城 城固 洋西 鳳 西 留壩 略陽

延安

膚施 安塞 甘泉 安定 保安 宜川 延川 延長 青澗 洛川 中

陝西

二十一

首

部 宜君 綏德州 米脂

葭州 吳堡 神木 府谷

慶陽 安化 合水 環

真甯 富川

平涼 平涼 崇信 華亭 鎮原 隆德 涇

靈臺 靜甯川 莊浪 固原州

鞏昌 隴西 安定 會甯 通渭 漳 高遠

伏羌 西和 成 秦州 秦安 清水

禮 階州 文

徽州 兩崑

臨洮 狄道 渭源 蘭州

金 河州 又有河州衛

靈州

興安州 平利 石泉 洵陽

漢陰 白河 紫陽

洮州衛 岷州衛 領所

榆林衛

甯夏六衛 領所

靖虜衛

陝西行都司 領衛十 二所四

四川北走秦鳳有鐵山劍閣之雄東下荆襄有瞿塘

灕瀕之險南通夔詔有瀘水大岷之奇西控吐蕃有石

門峽峒之障領府十三直隸州六屬州十六縣一百十

行都司一招討司一宣慰司二宣撫司二安撫司五

長官司四十一衛六所十一

成都 成都 華陽 雙流 州 溫江 新繁 井

新都 彭 寧南 犍 金堂 仁壽 首

西川

二十二

研資 內山 安 南州 資陽 崇慶

川新津 漢州 什邡 綿竹 德陽

綿州 汶川 威州 保 廣元 昭化

保甯 閬中 蒼溪 南部 通江 南江

順慶 南充 西充 蓬州 營山 儀隴

夔州 奉節 巫山 大昌 大寧 雲陽 萬

重慶 巴平 江津 璧山 永川 榮昌 大足

安居 綦江 南川 長壽 黔江 合州

銅梁 定遠 忠州 豐都 彭水

墊江 涪州 武隆

遵義 綏陽 仁懷

敘州 宜賓 南溪 慶符 高順 長甯

興文 隆昌 高州 筠連 珙

龍安 平武 江 石泉

馬湖 屏山 長

鎮雄 官司 領長官

軍烏蒙

軍烏撒

軍東川

潼川州 射洪 中江 鹽亭 遂

蓬溪 安岳 樂至

眉州 彭山 丹 邛州 大邑

青神

眉州 彭山 丹 邛州 大邑

眉州 彭山 丹 邛州 大邑

嘉定州 峨眉 夾江 洪雅 威遠

瀘州 納溪 合江 雅州 名山 蘆山

永甯宣撫司 領長官二 天全六番招討司

松潘衛 領所一長官司五 疊溪千戶所 領長官二

黎州千戶所 平茶洞長官司

溶溪芝蔴子坪長官司 安甯宣撫司 領長官二

西陽宣慰司 領長官三 石柱宣慰司

四川行都司 領衛五所八 長官司五

江西三面距山背沿江漢南距五嶺北奠九江當吳

楚閩粵之交領府十三屬州一縣七十七

南昌 南昌 新建 豐城 進賢

瑞州 高安 靖安 武甯 宜黃

九江 德化 德安 瑞

南康 星子 都昌 樂平 浮

饒州 鄱陽 餘干 樂平 浮

廣信 上饒 玉山 弋陽 貴

建昌 南城 南豐 新

撫州 臨川 崇仁 金溪 東鄉

吉安 廬陵 泰和 吉水 永豐 安福 龍泉 萬安 永新 永甯

臨江 清江 新喻 新淦 分宜 峽江

袁州 宜春 萍鄉 萬載

贛州 鄱都 瑞金 龍南 石城 定南 長甯 信豐 興國 會昌 安遠

南安 大庾 南康 崇義

湖廣控雍引揚。連粵兼豫。襟帶江漢。包給湖湘。跨歷

羅施。役屬谿洞。地居津要。耕稼甚饒。領府十五。直隸州

二。屬州十七。縣一百十。指揮司一。宣慰司二。宣撫司四。

安撫司九。長官司二十一。蠻夷官司五所。

武昌 江夏 武昌 嘉魚 蒲圻 咸甯 崇陽 通城 興國州 大冶 通山

漢陽 漢川 麻城 黃坡 黃安 蕪 黃岡 羅田 蘄州 廣濟 黃梅

承天 鍾祥 京山 潛江 荊門 當陽 沔陽州 景陵

德安 安陸 雲夢 應城 孝感 隨州 應山

岳州 巴陵 臨湘 華容 平江 岳陽 安鄉 石門 慈利

荊州 江陵 公安 石首 監利 松滋 枝江 夷陵州 長陽 宜都 遠安 歸州

襄陽 襄陽 宜城 南漳 棗 穀城 光化 均州

襄陽 襄陽 宜城 南漳 棗 穀城 光化 均州

襄陽 襄陽 宜城 南漳 棗 穀城 光化 均州

鄖陽

鄖房 竹山 竹溪 保康 鄖西

長沙

長沙 善化 湘陰 湘潭 攸 安化 醴陵 南鄉 益陽 湘鄉

常德

武陵 桃源 沅江

衡州

衡陽 衡山 耒陽 常寧 安仁 桂陽 臨武 藍山 嘉禾

永州

零陵 祁陽 東安 道州 新田 富源 江華 永明

寶慶

邵陽 新化 城步 武岡 新甯 辰溪 麻陽

辰州

沅陵 沅州 黔陽 麻陽 永興 宜章 桂東

郴州

桂陽 桂東

靖州

會同 通道 天柱 綏寧

軍民

施州衛指揮司 領所一 宣撫司四 安撫司九 長官司十三 蠻夷官司五

軍民

永順宣慰司 領州三 長官司六

軍民

保靖州宣慰司 領長官司二

浙江負海倚山。浙水中限西界豫章常玉南走入閩。樓霞江接新安湖通震澤。為兩浙名邦。領府十一。屬州一。縣七十五。

杭州

錢塘 仁和 海甯 富陽 餘杭 臨安 於潛 新城 昌化

嚴州

建德 桐廬 淳安 遂安 壽昌 分水

浙江

嘉興	嘉興	秀水	嘉善	崇德
湖州	烏程	歸安	長興	德清
紹興	山陰	會稽	上虞	諸暨
甯波	鄞	慈谿	奉化	
台州	臨海	黃巖	天台	
金華	永康	蘭溪	東陽	義烏
衢州	西安	龍游	常山	
處州	麗水	青田	縉雲	松陽
温州	永嘉	瑞安	樂清	平陽

福建以溫處循信爲北藩建昌南贛爲右辟惠潮爲戶瀛海爲門內阻重關溪山秀美領府八直隸州一屬

縣五十七

福州	閩	侯官	長樂	福清	連江
興化	莆田	仙遊			
建甯	建安	甌甯	建陽	崇安	
延平	南平	將樂	沙溪	尤溪	
汀州	長汀	甯化	上杭	武平	
邵武	邵武	光澤	歸化	永定	

福建

二十七

首

泉州 晉江 南安 同安 惠安 安溪 永春 德化 龍溪 漳浦 龍巖 長泰 南靖 漳州 漳平 平和 詔安 海澄 南靖

福甯州 甯德 福安

廣東古百粵地南阻瓊海北指荆湖東連閩越西控桂交黎彝雜居擅珍珠大貝之利領府十直隸州一屬

州七縣七十五

廣州 南海 番禺 順德 東莞 新安 三水 增城 龍門 香山 新會 新甯 從化 清遠 連州

肇慶 高要 高明 四會 新興 開平 陽江 恩平 廣甯 德慶 陽春

韶州 曲江 樂昌 英德 仁化 乳源 翁源

南雄 保昌 始興

惠州 歸善 博羅 長甯 永安 海豐 龍川 長樂 興甯 連平 河源 和平

潮州 潮陽 揭陽 程鄉 饒平 澄海 潮安 潮陽 揭陽 程鄉 饒平 澄海

高州 茂名 電白 信宜 化州 吳川 石城

雷州 海康 遂溪 徐聞

廉州 合浦 欽州 靈山

瓊州 瓊山 澄邁 臨高 定安 文昌 會同 樂會 儋州 昌化 萬州 陵水 崖

感恩 州

廣東

二十八

首

羅定州 東安 西甯

廣西當嶺南右偏三江襟帶東北拱荆楚東南走五羊西北距羅施西南扼交趾為百粵名藩領府十一直

隸州九屬州三十九縣五十長官司四

桂林 臨桂 興安 靈川 陽朔 全州 灌陽 永甯州 永福 義甯

平樂 平樂 恭城 富川 賀 荔 浦 修仁 昭平 永安州

梧州 蒼梧 藤 容 岑溪 懷集 鬱 林州 博白 北流 陸川 興業

潯州 桂平 存 南 貴

柳州 馬平 洛容 柳城 一城 懷遠 融 來賓 象州 武宣 賓州 遷江 上林

慶遠 宜山 天河 忻城 河池州 思恩 荔 波 南丹州 東蘭州 那地州 長官司

三

南甯 宣化 隆安 橫州 永淳 新甯州 上 恩州 歸德州 果化州 忠州 下雷州 奉議州 上瑛州

軍民思恩 上林 武緣

太平 崇善 陵陵 羅陽 左州 養和州 永 康州 上石西州 太平州 思城州 安 州 萬承州 全茗州 鎮遠州 若盈 州 龍英州 結安州 結倫州 都結州 上下凍州 思明州

思明 下石西州 西 平州 祿州

鎮安

鎮安

廣西

平

節

田州

歸順州

泗城州

向武州

都康州

龍州

江州

思陵州

憑祥州

安隆長官司

雲南西北拒吐蕃西南扼緬甸東南連交桂東北際黔巫北向必經貴陽間道亦通川省崇岡濛濛金碧所生領府二十二直隸州五屬州三十九縣三十一宣慰

司九宣撫司四安撫司六長官司三十四衛一

雲南 昆明 富民 宜良 羅次 晉甯州 歸化 呈貢 安甯州 祿豐 昆陽州 三

軍 曲靖 南甯 亦佐 霑益州 陸 涼州 馬龍州 羅平州

尋甸

臨安 建水州 石屏州 阿迷州 甯州 通海 河西 峨嵋 蒙自 新平 新化州

甯遠州 長官司九

澂江 河陽 新興州 江川 陽宗 路南州

廣西 師宗州 彌勒 維摩州

廣西

軍元江奉化州

楚雄楚雄 廣通 南安州 鎮南州

民姚安姚州

武定和曲州 元

景東

鎮沅長官

大理太和 趙州 雲南 鄧川州 浪

軍鶴慶劍川州 順州

軍麗江通安州 寶山州

永甯長官

北勝州附瀾滄衛舊在州 南後徙州治於此

軍永昌保山 永平 騰越州又有 衛衛 安撫司四長官司三

蒙化

順甯雲州領長 官司

軍車里宣慰司 領長官

軍木邦宣慰司

軍孟養宣慰司 後改長 官司

軍老撾宣慰司

南甸宣撫司

干崖宣撫司

隴川宣撫司

御孟定安撫司一

御孟良

御威遠州

御鎮康州

孟密宣撫司

蠻莫安撫司

者樂甸長官司

御鈕兀長官司

御芒市長官司

孟連長官司

軍大古刺宣慰司

軍底馬撒宣慰司

小古刺長官司

茶山長官司

底板長官司

孟倫長官司

八家塔長官司

刺和莊長官司

促瓦長官司

散金長官司

麻里長官司

八寨長官司

底兀刺宣慰司

廣邑州

貴州古羅施鬼國溪洞相連箐深山峭水無窮澤界

川湖雲廣之交領府十屬州九縣十四宣慰司一指揮

司六長官司七十六衛十一所十四

軍貴陽州新貴 貴定 關州 廣順 定番州領長官司 十六

貴州宣慰司領長官 司七

軍安順長官司二 鎮甯州領長官司二 西有安順 衛後徙州治於此 永甯州領長官司二 西

南有關索所後徙州治於此 普安州南有 普安衛軍民指揮司後徙州治於此 附普

定衛軍民指揮司在府 西北後徙府治於此

都勻長官司四 麻哈州領長官司二 獨山州 領長官司二 清平 附都勻衛軍民指揮

司與府 同城

軍平越清平衛 興隆衛 黃平州 餘慶 廣安 長官司二 附平越衛軍民指揮

司與府 同城

黎平永從 長官司十三 附五開 衛本與府同城後徙府治衛南

思南安 婺川 印 長官司二

思州長官 司四

鎮遠鎮遠 施秉 長官司三

銅仁銅仁 長官 司五

石阡龍泉 長官 司三

軍龍里衛指揮司領長官 司一

貴州

三十三

首

軍新添衛指揮司 領長官 司五

安南衛

威清衛

平壤衛

畢節衛 領所

赤水衛 領所

普市千戶所

敦勇衛 領所

鎮西衛 領所

九邊要害

遼東

自東海一起西至薊鎮沿邊一千餘里明初廢郡縣置衛所以備邊獨於遼陽開元設自在安樂二州處屬國其外附者東北則女直及達州毛憐等衛西北則朵顏福餘泰甯三衛分地授官通貢互市自本朝開國遂為龍興之地兩都並建以此為盛京云

極衝

遼陽城

義州城

開原城

廣甯城

次衝

海州城

鐵嶺城

中固城

薊鎮

自遼鎮邊界起西至宣府一千餘里為京師左輔明初設大甯都司營州等衛與遼東宣府東西並建為外邊又起古北口至山海關修關隘為內邊永樂間移大甯都司於保定散置營州等衛於順天以處兀良哈降人分建朵顏三衛朝貢五市永為藩籬後部落日蕃降人謫計往往嚮道北邊嘉靖中直入古北口徑薄京城薊始為重鎮增設總督將領調各鎮兵入衛修築牆臺春秋防守視他邊獨切

極衝

古北口

石門寨

居庸關

山海關

喜峰

黃花鎮

橫嶺城

石塘嶺

渤海所

鎮邊城

次衝

密雲城

建昌營

三屯營

昌平州

鞏華城

薊州城

懷柔縣

九邊

三十四

次衝 通川城 涿州城

宣府

自黃花鎮起西至大同平遠堡一千二百餘里秦漢上谷郡即元上都明初逐元漠北設開平衛置入驛東接大甯西連獨石永樂三黎北庭皆自開平與和出入後以大甯界邊興和亦廢開平孤立難守宣德中乃移衛於獨石土木之變獨石入城皆破旋即收復去京師不四百里逼近山陵為肩背重地

極衝 獨石城 萬金石衛 龍門所新河口

次衝 順聖川西城 懷來城 延慶州

次衝 蔚州城 廣昌城 龍門城

大同

自宣鎮西陽和堡起至山西了角山六百四十餘里古雲中地川原平衍每多大舉之寇西則平遠威遠中則右衛水口等處皆稱要害蓋邊人犯朔應諸城之路也東則天城陽和為順聖諸路之衝而平

遠西連老營堡敵纔出套便涉其界故大同獨稱難守且大邊之外即為豐州地多饒沃邊人住牧于此厝火積薪可不深慮哉

極衝 平遠城 威遠城 右衛城 大同城

次衝 陽和城 朔州城

次衝 鎮遠堡 鎮邊堡 應州城

山西鎮

自大同了角山起西至延綏不遠一百餘里外藩大同為藩籬兩恃一關為屏敵素少邊患嘉靖中入寇太原始設總兵鎮守治偏關尋移治甯武隆慶初攻陷石州屠掠甚慘防禦益急後仍款貢芻

稍休息爾

極衝 老營堡 北樓口 偏頭關 河曲縣

甯武關 雁門關 崑崙州 保德州

次衝 山西鎮 石州

延綏 自黃甫川西至甯夏鎮邊一千五百餘里鎮城舊

在綏德捐米脂魚河等地于外幾三百里成化中

徙榆林堡東起黃甫川西至定邊營二千二百餘里

墩堡句聯橫絕河套之口遂稱雄鎮但其地不產五

穀芻糧皆仰給腹裏萬入掠魚河餉

道阻遠得毋坐困此榆林第一慮也

極衝 定邊營 神木堡 清平堡 孤山堡

次衝 新安營 清水營 波羅堡 魚河堡

甯夏 自綏鎮起西至固原界一于八百餘里古朔方河

西地明初置甯夏等五衛西北據賀蘭山東南帶

黃河內有漢不二渠險固饒沃敵人入套之後邊患

始劇其在夏何則用渾脫浮渡以擾海東嚴冬則踏

冰猝入乘我不備而清水

興武花馬池尤稱要害云

極衝 平遠城 清水營

次衝 興武營 花馬池

固原 自甯鎮起西至甘肅界二百餘里成化以前套人

未撤平固安會之間得稍休息所備者清邊一面

爾自宏治中火歸入掠後遂當極衝始即州治為

鎮城以固靖甘蘭四衛隸之與甯夏稱唇齒焉

極衝 蘭州 河州 固原城

次衝 靖遠衛 西安所 環縣

甘肅 自固鎮起至嘉峪關沿邊一千五百餘里漢河西

四郡地武帝所開以斷單于右臂明初下河西棄

墩煌書嘉峪關為界由莊浪迤南三百餘里為湟中

地置西甯衛由涼州迤北二百餘里為姑臧地置銀

番衛又設甘州五衛於張掖肅州衛於酒泉蘭州衛

於金城皆屯兵拒守鎮地幾二千里惟一線通道西

九邊

控西域南蔽羌戎北捍邊敵稱爲重鎮自通欵以來常假道掠番人攻瓦剌穿塞出入防禦爲難
極衝涼州衛高臺所肅州衛鎮番衛
次衝西甯衛永昌衛甘肅衛嘉峪關

瀕海要害

日本四面皆海地形類琵琶東高西下九州居西爲首陸奧州居東爲尾山城居中乃彼國都西至朝鮮由對馬島開洋南至琉球由薩摩州開洋其貢舶必由博多開洋歷五島而入中國而遼東而登萊而淮揚而蘇松而浙而閩廣瀕海諸郡皆其寇道及回徑收長門犬抵其來也隨風所之恆在清明後利東北風故海上防禦以三四五月爲大汛九十月爲小汛

王禮

古者經禮禮儀皆曰三百而總其凡有五曰吉凶軍賓嘉舉其大有六曰冠昏喪祭鄉相見此禮之略也秦漢而後因革不同有古有而今無者如大射聘禮士相見鄉飲酒投壺之類是也有古無而今有者如聖節上壽上尊號拜表之類是也有其事通乎古今而後世未嘗制爲一定之禮者如臣庶以下冠昏喪祭是也凡若此者皆本無沿革不煩記錄而通乎古今而代有沿革者惟國家祭祀選舉以及朝儀巡狩田獵冠冕服章圭璧符璽車旗函簿與凶禮之國恤耳今除郊社選舉與也

勝朝祀典另附略說外。朝儀已下總謂之玉禮。朱子所謂王朝之禮也。其本無沿革者。若古禮則經傳所載自可尋求。而今禮則雖不能無失。然有儀禮之聖人在上。是以不復措辭焉。

郊社 虞書肆類于上帝。禋于六宗。望于山川。徧于羣神。而祀典興焉。然上帝之祭不言后土。言天則地在其中。分祀天地之說始見於周禮。其後秦祠白帝漢高祠黑帝。漢文祠渭陽。丘帝而三代之禮無復存矣。武帝初定三歲一郊。郊之名雖本於周。而所用則方士之說也。成帝雖定南北郊。然不能盡復郊天配祖之禮。光武置郊兆於洛陽。始合祭天地而以高帝配。稍復古制。唐元宗合祭天地於南郊。宋祖宗皆因之。其不合祭者。惟元豐六年一郊。元祐詔議北郊。蘇軾主合祭從之者五人。劉安世主分祭從之者四十八人。

乃因郊而肆赦。優賞諸軍。后妃以下至文武官皆得廢賜。故三歲一郊。洪武初築壇爲南北郊。冬至祭天於圜丘。夏至祀地於方丘。一如周制。行之數年。天多變異。乃復爲合祭之禮。共爲壇於南郊。且作大祀殿於壇上。合古泰壇。明堂而一之。以正月行禮。無歲不舉。凡宋人所爲肆赦。廢賜一切。革去其六。宗山川羣神皆各爲壇。以從祀嘉靖中。大釐祀典。主給事中夏言議。從周官於是作圜丘於郊南。稍北爲皇穹宇。以大明。夜明。列曜。風。雲。雷。雨。從與饗。作方丘於郊北。稍南爲皇祇室。以五嶽。四鎮。四海。四瀆。并陵寢諸山。從與饗。而春秋分朝。日月夕月。如國初時。言議南北二郊。露祭於壇。奉太祖高皇帝配。仍於歲首祀上帝於大祀殿。奉文武皇帝配。用祈穀。又以季秋。明堂。一未舉。卽南郊。大祀殿。建大饗殿。擬古明堂。薦大號於天。稱皇天上帝。奉獻皇帝。明朝祀略。宗廟前殿後寢殿。皆尙如嚴父配天之文。寢殿後有祧殿。皆九楹。各置兩廡。尙享親王功臣。皆左右敘。寢殿九間。間一室。安二神。七宗神主。如同堂異室之制。歲立春。

特享夏秋冬時皆祭九廟季冬中旬擇日大禘合祭祧廟凡祭出主於廟畢歸主於寢殿丙辛年孟夏皇帝大禘於太廟祀皇初祖以太祖配歲仲春秋土戊皇帝祭太社稷於社稷壇東以句龍后稷配又以上戊之明日皇帝祭帝社稷壇在大內幽風亭西辰戌丑未年仲秋皇帝祭天神地祇天神以雲雨風雷從祀地祇以嶽鎮海瀆各山川從祀餘年遣大臣攝祭壇在園丘西曰神祇壇季冬大禘之日遣官祭太歲之神於太歲廟歲仲春秋上下黃帝遣大臣祭至聖先師孔子於太學京府及外司府州縣行釋菜禮殿中先師南向顏曾思孟四子配享十哲從祀兩廡從祀先賢六十二人加以先儒左邱明公季高穀梁赤伏勝高堂生孔安國毛萇董仲舒后蒼杜子春王通韓愈胡瑗周敦頤程顥楊時胡安國朱熹張栻陸九淵呂祖謙蔡沆真德秀許謙其九十一人是日子夜先祭啟聖公孔氏叔梁紇以先賢顏無繇曾點孔鯉孟孫氏激公宜配享兩廡先儒程頤朱松蔡元定從祀春秋開講先一日皇帝祭皇師

伏羲神農黃帝帝師堯舜禹湯文武及先聖周公先師孔子於文華殿歲仲春秋皇帝遣大臣祭伏羲神農黃帝小昊顓頊帝嚳堯舜禹湯周武王漢高祖光武唐太宗宋太祖於歷代帝王廟兩廡從祀名臣風后力牧皋陶夔龍伯夷伯益伊尹傅說周公旦召公奭太公望召穆公虎方叔張良蕭何曹參陳平周勃鄧禹馮異諸葛亮房元齡杜如晦李靖郭子儀李晟曹彬潘美韓世忠岳飛張浚凡三十二人其守成賢君合所在有司祭陵太祖以文王雖基命終給事陳棊奏罷祀元世祖仲春擇日皇帝祭先農行耕籍禮歲春擇日皇后祭先蠶行三盆手禮其高禩五祀先醫金海青龍旗壽功臣等廟及司府州縣應祀俱著祀典品官廟制未定乃倣朱子祠堂禮奉高曾祖廟四世主以四仲月祭又有臘日愍忌之祭與歲時俗節薦享庶人得祀祖父母父母祖選舉周人賢書之貢必加拜受三物之教必曰賓興賢良極諫之科始於漢文郡國孝廉之舉始於漢武

宣帝因地震而舉文學此災異舉士之始也。召信臣以明經爲郎。此經學甲科之始也。光武乃有歲舉之制。順帝復有限年之條。對策與射策不同。秀才與茂才無異。漢之科目大槩然也。隋置進士科。唐因之。然春官之試從未聞也。自元宗而移試禮部。廷試之對亦未行也。自武后而親義殿前設衛棘闈。始於天寶下第八學。始於開元。進士試以詩賦策論。唐制也。至宋復加經義。臨軒試以詩賦。亦唐制也。至宋始定策試。彌封之官。復設於清化。謄錄之院。特立於祥符殿。試不黜起自嘉祐之始。三年一舉。定自治平之初。唐宋之待進士者。何其嚴而重也。明洪武三年始開科。取士而所試之文。尚仍元舊。至十七年始定科舉程式。主各專一。經皆兼學。庸論孟四書一場。試以七藝。二三場。試以論表判策。三年一開科。子午卯酉年鄉試。辰戌丑未年會試。殿試則試以策。賜進士及第出身。有差永爲定制矣。

樂制

五帝三王之樂。伏羲曰扶來。亦曰立八。神農曰扶耒。亦曰不謀。黃帝曰咸池。堯曰大章。舜曰大韶。禹曰大夏。湯曰大濩。武王曰大武。皆治定功成所自作也。秦之五行。壽人。去古逾遠。漢樂皆用鄭聲。哀帝雖詔罷之。然不能據經。倣古制爲雅樂。亦以益焉。東漢末樂制蕩然。石渠東觀議論雖多。無濟於事。兩晉宋齊。隨時改易。惟梁武膏肓。曉音律。糾擿前違。裁成十二雅。唐初因爲十二和。非復陳隋淫厲之音矣。天寶後多教坊雜樂。本常閭工人常肄習之。至不可教者。乃習雅樂。則其所爲樂者可

知矣。五代祚短，間有論著，亦不足觀。宋初製十二安天，聖景祐間，樂章浸盛。然當時胡瑗、李照之徒，拳拳以律呂未諧，聲音未正為憂。至政和製大晟樂，自謂古雅。未幾二帝蒙塵，中原鼎沸，南渡後增定樂章，亦云具舉。然終無裨於偏安。明太祖革元之弊，樂制聿新，繼以成祖世宗，聲歌備矣。然伶人皆苟古樂籍而鐸列，俱取黃冠。向何望其樂之能正哉！論者謂世之興衰理亂，小必盡由於樂，其然歟？抑聲音之道有未易可知者也。

律呂

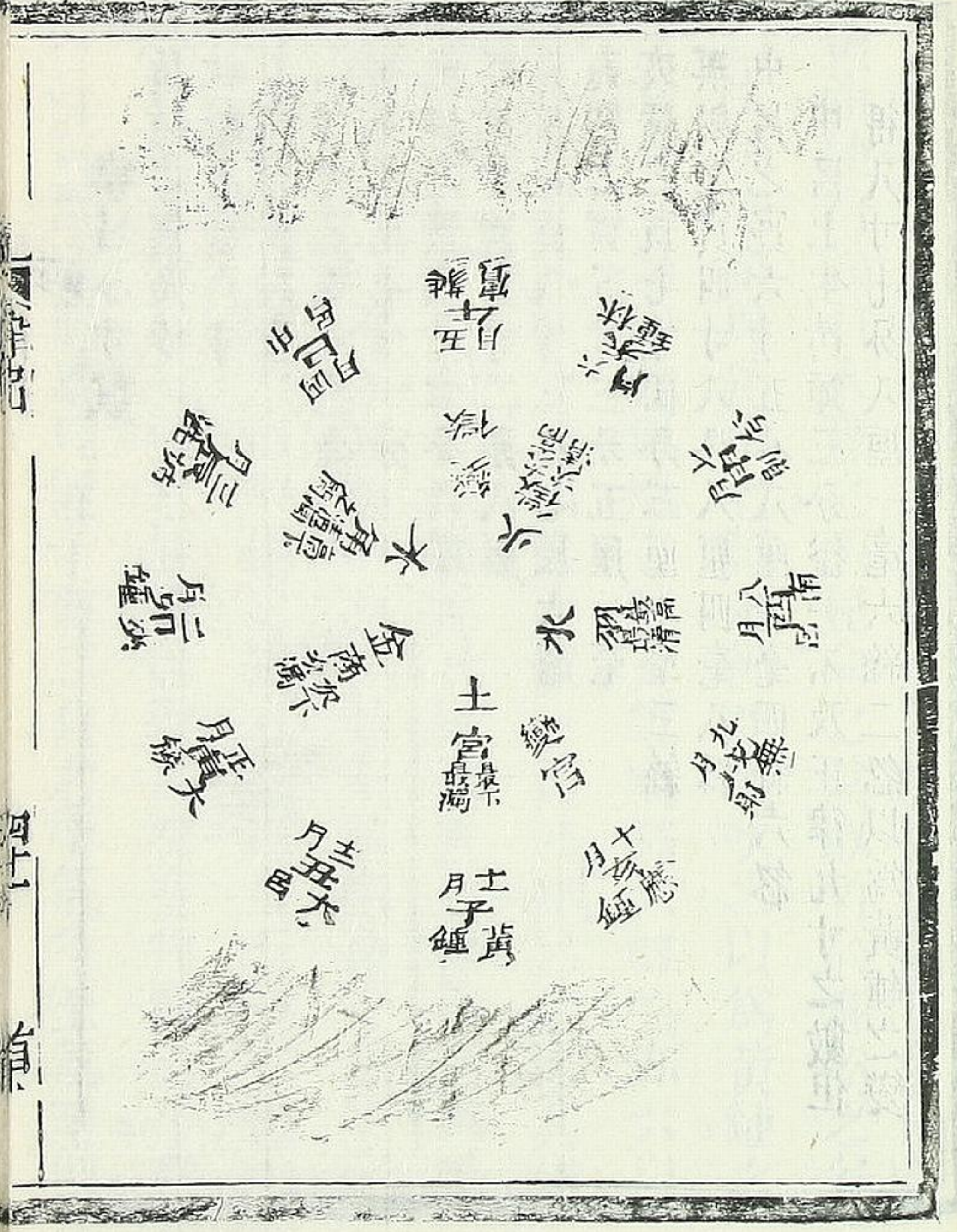

律呂分寸數

黃鍾之實九寸

林鍾之實六寸

太簇之實八寸

南呂之實五寸三分

姑洗之實七寸一分

應鍾之實四寸六分六厘

蕤賓之實六寸二分八厘

大呂之實八寸三分七厘六毫

夷則之實五寸三分五厘一毫

夾鍾之實七寸四分三厘七毫三絲

無射之實四寸八分八厘四毫八絲

中呂之實六寸五分八厘三毫四絲六忽

中呂上生黃鍾三分益一不及正律九寸之數但

得八寸七分八厘一毫六絲二忽以為黃鍾之變

黃帝使冷綸自大夏之西。昆侖之陰。取竹於嶰溪之谷。以生而空竅厚薄均者。斷兩節間而吹之。以為黃鍾之宮。制十二筩以聽鳳凰之鳴。其雄鳴為六雌鳴亦六。以比黃鍾之宮。而皆可以生之。故曰黃鍾律呂之本。其雄鳴者為六律。曰黃鍾。太簇。姑洗。蕤賓。夷則。無射。其雌鳴者為六呂。曰大呂。夾鍾。中呂。林鍾。南呂。應鍾。於是文之以五聲。曰宮商角徵羽。播之以八音。曰金石絲竹匏土革木。而大樂和矣。以之候氣。則埋之密室。尚與地平。實以葭灰。覆以緹素。以候十有二月之中氣。冬至氣至則

黃鍾之管。灰衝素。大寒以下。各以其月隨而應焉。而時序正矣。以之審度。則以子穀秬黍中者九十度。黃鍾之長。而以一黍之廣。為一分。十分為寸。十寸為尺。十尺為丈。十丈為引。而五度審矣。以之嘉量。則以子穀秬黍中者十有二百實其龠。以井水準其槩。合龠為合。十合為升。十升為斗。十斗為斛。而五量嘉矣。以之謹權衡。則以黃鍾一龠。千二百黍之重。為十二銖。兩之得二十四銖。而為兩。十六兩為斤。三十斤為鈞。四鈞為石。而五權謹矣。舜典曰。協時月正日。同律度量衡。此之謂也。

陽管為律。陰管為呂。布十二辰。同位娶妻。隔八生子。下生者三分去一。如黃鍾九寸。倍之則為十八。三分其法。則得一者六。為六寸。故下生林鍾。上生者三分益一。如林鍾六寸。四之則為二十四。三分其法。則得一者八。為八寸。故上生太簇。此生鍾術也。黃鍾為宮。林鍾為徵。太簇為商。南呂為羽。姑洗為角。謂之五聲。其相生損益之次。則九九八十一。以為宮。三分去一。五十四。以為徵。三分益一。六十四。以為商。三分去一。四十八。以為羽。三分益一。六十四。以為角。黃鍾為均。用五聲之法。以下十一辰。各有五聲。其為宮商之法。亦如之。故辰各有五聲。合為六十聲。謂之正聲。正聲之外。又以應鍾為變宮。蕤賓為變徵。蓋自角位。隔八下生。當得宮前一位。其數四十。有二餘九。分分之六。以為變宮。又自變宮。隔八上生。當得徵前一位。其數五十。有六餘九。分分之八。以為變徵。自此又當下生。則又餘二分。不可損益。而其數乃窮。此二變相生之法也。然不得謂之正聲。故曰音始於宮。窮於角。數始於一。終於十。成於三。氣始於冬至。周而復生。

經籍子集不錄

自五經分而樂經亡。五經之內分周禮儀禮禮記為七經。七經之外又益以孝經論語為九經。以春秋分三傳為三。合孝經論語為一。於是有十經焉。以六經加六緯。於是有十二經焉。以詩易書三禮春秋三傳加孝經論語孟子爾雅謂之十三經焉。

易 自伏羲畫卦而易之道著。夏有連山其卦首艮商有歸藏其卦首坤周易首乾文王為彖辭周公為爻辭孔子為十翼而易之道備商瞿子木受學於孔子而秦火以下筮不廢。惟失說卦三篇後河內女子得之。難初言易者分而為三。一則始於田何之十二篇以授丁寬再傳而得魯之孟喜齊之梁邱賀二則始於

焦延壽而東郡京房受之。三則始於費直而鄭元王弼等皆傳之。至唐孔穎達作正義獨取王弼之學李鼎祚之集解則取鄭而舍王陸德明之釋文則宗京而尚數及宋程子之傳朱子之本義出而後理與象兩明焉。

書 孔子敘書始自唐虞者以其運中天而治化隆也。傷周道之既東而深有望於魯故錄伯禽之費誓焉。歎王風之不競而懼其人於秦故錄穆公之秦誓焉。後遭秦火百篇亡缺幸而得濟南伏生口授二十九篇。謂之今文而傳之者歐陽大小夏侯也。其後孔安國得壁中所傳科斗文字定為五十八篇謂之古文而奏立之者梅賾姚興也。當時為之傳註者在漢有伏生劉向之輩在隋唐有費彪劉焯之徒至宋之註案子所取者四家然王安石傷於鑿蘇軾傷於略呂祖謙傷於巧林之奇傷於煩乃以屬九峰蔡氏而書傳歸矣。

詩

古詩本三千餘篇孔子刪為三百十一篇僖平王之教化不行則以雅為風尊周公之大有勳勞則以風為頌治國先齊家以二南居三百篇之首亂極則思治以幽風居十三國之終至漢而說詩者分為四家魯詩始於申培而盛於韋賢齊詩始於袁固而盛於匡衡韓詩起於韓嬰而盛於王吉毛詩起於毛公而顯於鄭元嗣後疏之者何胤全綬輩而惟劉焯兄弟為殊絕宋歐陽氏蘇氏諸家皆有訓釋至朱傳出而其說始定

春秋

春秋因魯史而作始於魯隱公之元年者蓋以是年為平王東遷之始政教不行於天下也至於獲麟而絕筆者悲道之終不復行也成以九月義有五始至於三傳之作黨同伐異左氏豔而富其失也張倉賈誼皆治之而杜預為之集解焉公羊辯而裁其夫也俗胡毋生董仲舒皆習之而何休為之註焉穀梁清而婉其失也短中公瑕邱皆傳之而范甯為之集解焉至後漢助遺匡之解疑每援經以繫傳陸

禮

希聲韋長微之編例每合異以為同迨程伊川胡文定之傳作而聖人作經之意於斯可見矣禮之為經有三周禮一書國為禮之綱領至其儀法於周公至劉歆始著通其說者杜氏子春也何休以為大國陰謀之書林孝存以為清亂不經之說歐陽氏疑其設官太多陳氏疑其與周官不合蘇頌謂禮有三不可信之評胡五峰有無一官完善之論况一壞於王莽再壞於蘇綽三壞於王安石經三大壞而周禮所存無幾矣然隋文中子慕其為王道之極唐太宗歎其為真聖人作至張程朱子皆有說焉則亦何敢輕棄之耶儀禮出於孔壁而后蒼最明其業為之註者鄭元為之疏者賈逵也韓子苦其難讀朱子看得有緒甚善後世徒以其推士禮而達之天子以為殘缺不可考之書過矣禮記乃七十子所撰而大戴德小戴聖刪其重複今所用者陳不之集說也朱子為通解集傳勉齋成喪祭二禮當矣

孝經 孝經倡於河間顏芝而註之者凡百家孔安國尚

古文而劉炫宗之鄭元主今文而陸澄議之至不

卷刊誤一出而 始有所準的矣

論語 論語有齊魯之異張禹兼通魯論而包氏周氏章

朱子集註行而 諸家皆廢矣

孟子 孟子註於趙岐分爲四十四篇而陸善經宗之合

者荀卿刺孟者王充剛孟者馮休疑孟者溫公辯孟

集註并取禮記所載大學中庸章句合爲四書今爲舉業家所宗

爾雅 爾雅相於周成於 景純究心十八載而草太

六韜三略古傳以爲太公之書元豐中乃以合於孫子

吳子尉繚子司馬兵法李衛公問對名爲武經七書

六韜 文武龍豹虎犬凡六漢 始著其中設爲武王與六公問答詞多鄙俚

三略 上中下凡三即黃石公授子房 者雖非太公所作亦其遺法

孫子 史記稱孫子十三篇班固志藝文言孫武子兵法 八十二篇又吳起四十八篇今吳子亦僅六篇耳

吳子 料敵治兵論將神 化勵士凡六篇

尉繚子 未詳何人書論兵主刑法漢藝文志有二十九 篇今逸五篇首篇稱梁惠王問意其魏人歟

司馬兵法 齊威王使大夫追論古者司馬兵法而 附穰苴於其中史記稱其文闕闕深遠

李衛公問對 唐李靖對太宗問對出於阮逸家或云一偽作 無完書今問對出於阮逸家或云一偽作

食貨

食貨所該者廣田賦錢楮征權市糴土貢國用之類皆是按征權有二途一曰山澤茶鹽坑冶一曰關市酒醋征商未可比而同也市之說倣於周官之泉府後世因之曰均輸曰市易曰和買皆以泉府藉口者也糴之說倣於齊桓公魏文侯之平糴後世因之曰常平曰義倉曰和糴皆以平糴藉口者也土貢即古之租稅而今則租自租而貢自貢矣國用係國之公用而今則有外府內帑之別矣俱不致詳惟將田賦錢楮具略於左

田賦

三代而上天下非天子所得私也秦廢封建而如也秦廢井田而始捐田產予百姓矣相沿既久反古實難欲復封建是日割裂其地以啟紛爭欲復井田是強奪民之產以召怨讟書生之見所以不可行也隨田之在民者稅之而不問其多少始於商鞅隨民之有田者稅之而不問其下中始於楊炎三代井田之良法壞於鞅唐租庸調之良法壞於炎二人之事君子所羞稱而後世莫不一遵其法一或變之則反至於煩擾無稽而國與民交受其病惟是賑恤之典時聞蠲貸之恩屢下則民困自蘇國祚自延而歷代因田制賦之規可不必問其沿革也
錢楮 伏羲始制鍊幣黃帝范金為貨制金刀立五幣虞夏商之幣金為三品或黃或白或赤或錢或布或刀或龜貝至周太公立九府圖法錢制始定後景王更鑄大錢而穆公有子母相權之說秦錢質如周文曰半兩漢高祖鑄榆莢錢呂后改八銖文帝改四銖惟武帝五銖之制輕重適宜若夫蜀之直百吳之當

千晉之比輪陳之六銖梁之兩柱皆失之大重魏之
水淫風飄鵝眼宋之細縵萊于苻葉晉之四分沈郎
隋之裁皮湖紙皆失之大輕唐高祖鑄開通元寶與
五銖相等而肅宗以一當十重輪之錢又以一當五
十法既屢易物價騰湧末初鑄宋元通寶其制一准
開通太宗始用紀年鑄錢曰太平通寶嘉祐行折二
之命崇甯行當三之法銷錢為器者有罪漏錢出界
者抵死自王安石一弛其禁而國用日耗夫錢重難
以挈運而民利於楮之交易漢武帝造白鹿皮為幣
楮之用已兆嗣後唐憲宗有飛錢宋太祖有便錢真
宗置交子務高宗設東南會子是皆以楮為錢矣金
元承之為寶鈔明初亦用之中葉遂棄其錢法則初
鑄大明通寶與歷代錢兼使已鑄洪武通寶當十當
五當三折二若小錢凡五錢重如其當之數至萬曆
中詔令天下開局鼓鑄降錢式每錢百文重十三兩
必輪郭周正文字明潔益做古不惜銅爰工之意使
私鑄者無利不禁而自止久之官鑄湖
媮私鑄日盛天啟崇禎之間弊滋甚矣。

官制 開統僭國槩置不錄

公孤政府 自六相始於黃帝唐虞夏商代有相職周以
孤奈曰丞相以御史大夫副之漢初兩府曰丞相曰
太尉武帝後以大將軍典尚書事又有丞相御史大
夫兩府東漢三公四府大傅謂之上公大尉大司徒
大司空謂之三公獻帝罷三公官復設相國晉有八
公太傅太宰太保太尉大司馬大將軍司徒司空又
有中書秘書門下三省尚書御史認者三臺宋八公
同晉齊梁陳但有尚書中書門下秘書集書五省隋
晉宋齊梁陳但有尚書中書門下內史秘書內侍殿
內三省唐初以太尉司徒司空為三公尚書門下中
書為三省貞觀復周制以太為三公尚書門下中
門下三省及平章政事之名開元置左右丞相宋初
三師三公如唐後為兩府曰中書政事堂曰樞密院
又設三省如唐神宗改左右僕射哲宗改太宰少宰

官制 四十一

徽宗以三公為首相三孤為次相南宋參用太祖神宗之制尋改左右丞相元設中書省樞密院明初設三公三孤又承元制設中書省尋罷置華蓋文華武英三殿及文淵閣東閣大學士建文永樂間罷公孤改大學士為學士尋復洪熙復設公孤又置謹身殿大學士宣德間公孤官侍上左右咨訪政事厥後但存虛銜為勳戚文武大臣加官贈官而文臣之生加三公者惟萬恩時張居正一人嘉靖三殿成改華蓋為中極諱身為建極閣徐因

宗人府 漢曰宗正晉宋齊如漢制梁宗正曰春卿隋曰宗正寺唐宋元如隋制明立宗人府宗人令以親王統之有左右宗正及宗人為之貳經歷司為其領官各王府置左右長史屬有典簿審理正副典膳典寶等所

吏部 周禮天官冢宰漢曰常侍曹尚書東漢改吏曹及五代因之唐初始為吏部高宗改為司列元宗

改右相兼文部尚書尋復舊宋元如唐初制明立吏部尚書左右侍郎其屬司務二人文選驗封稽勳考功四清更司各置郎中員外主事

戶部 周禮地官司徒漢曰民曹尚書西晉改屯田曹東晉及宋齊梁陳改左民曹隋唐改民部太宗始為戶部高宗改為司元宋元如唐初制明立戶部尚書

左右侍郎復有一人出總倉場其屬司務二人十三清吏司各置郎中員外主事宣德後增設山西陝西貴州雲南山東郎中及雲南浙江江西湖廣陝西福建河南山西山東四川貴州主事條有四利曰民科度支金料倉科屬有照磨檢校提舉典史各庫局大使副使等職

禮部 周禮春官宗伯漢晉曰客曹尚書東晉改祠部曹宋齊梁陳改祠部隋唐始為禮部高宗改為司禮

未元如唐初制明立禮部尚書左右侍郎其屬司務二人儀制祠祭主客精膳四清吏司各置郎中員外

官制

四十九

禮

主事屬有鑄印局大使副使附
教坊司奉鑿左右部舞司樂

兵部 周禮夏官司馬西晉曰七兵曹尚書東晉及宋齊
梁陳改五兵曹隋唐始為兵部高宗改為司戎元

宗改左相兼武部尚書尋復舊宋元如唐初制明立
兵部尚書左右侍郎其屬司務二人武選車駕職方

武庫四清吏司各置郎中員外主事
屬有會同館大通大使副使等職

刑部 周禮秋官司寇漢曰三公曹尚書隋唐始為刑部
高宗改為司刑宋元如唐初制明立刑部尚書左

右侍郎其屬司務二人十三清吏司各置
郎中員外主事屬有照磨檢校司獄等職

工部 周禮冬官司空晉及江左設起部屬度支曹尚書
隋唐始為工部高宗改為司平宋元如唐初制明

立工部尚書左右侍郎其屬司務二人營膳虞衡都
水屯田四清吏司各置郎中員外主事屬有營膳所

正副丞及各院局庫
司大使副使等職

都察院

周曰御史秦漢立御史府以御史大夫為次相
復置御史中丞侍御史持書侍御史監御史屬

有五曹東漢名蘭臺寺成帝改御史大夫為司空哀
帝故御史中丞為長史晉與江左皆有中丞無大夫

屬有侍御史十三曹隋唐立御史臺以御史大夫主
之又有治書侍御史侍御史殿內侍御史監察御史

知雜事御史及御史中丞臺院侍御史察院監察御
史御史裏行等官宋元如唐制明置都察院有左右

都御史左右副都僉都御史其屬經歷都事司務照
磨檢校并十三道監察御史凡內差外差無定員

通政司

俱屬光祿勳晉及江左皆為散騎常侍隋亦有
諫議大夫唐更有左右補闕拾遺二官即以一人充

知匭使院天寶改獻納使以御史中丞侍御史為之
宋設諫院有諫議大夫又有左右司諫正言分屬門

下申書二省南宋別立登聞鼓院登聞簡院明置通
政司有通政使左右通

政參議其屬經歷知

大理寺

即古士師秦漢曰廷尉晉及宋齊如漢制梁延尉曰秋卿隋始為大理寺唐宋因之明大理寺有正卿左右少卿寺丞屬有司務其左右二寺各置寺正寺副評事

翰林學士

漢武帝有金馬門待詔明帝立侍講桓帝置秘書監靈帝亦有侍講唐太宗有天策府學士高宗有北門學士中宗有修文館學士元宗有宏文館集賢殿麗正殿學士翰林院供奉德宗有翰林學士承旨後梁有金鑾殿大學士後唐有護鑾書制學士宋有端明殿大學士位翰林學士上以次拜相其觀又風資政殿大學士並無專官以寵宰臣之去位者又傳史館昭文集賢三館學士翰林院學士龍圖天章寶文顯謨徽猷敷文煥章華文寶謨寶章諸閣學士待制直閣學士又有集英殿右文殿秘閣修撰殿理理勘簡討正字元翰林院有承旨編修修撰簡閱其崇文監昭文館崇章閣集賢院皆有學士明翰林院有學士侍讀侍講學士侍讀侍講五經博士典籍侍書待詔孔目及史官修撰編修檢討其庶吉

史官

士初稱中書六科庶吉士翰林院承勅監庶吉士永樂初定為翰林庶吉士選進士教養之無定員試而留者二甲為編修三甲檢討不得留者為給事中御史主事或出為州縣官漢有太史令位丞相上自司馬遷死宣帝以他官領修撰而太史遂專為古候官宮中有起居注乃女史之職管及江左皆置若省有郎佐郎屬秘書監隋更有起居舍人屬內史省又以吏部散官及較書正字能文者掌起居注屬門下省唐以宰相一人領時政記置史館修撰又有起居郎屬門下稱左史起居舍人屬中書稱右史宋宰相領時政如唐史館有修撰編修檢討明制史官屬翰林院

京府

秦分天下三十六郡京師主郡者為內史漢武帝更為京兆尹左馮翊右扶風號稱三輔後京都皆為尹唐東西北三都牧皆親王領之宋開封尹亦親王遙領別令符制以上官權知開封府事明京府有府尹府丞治中通判推官其屬經歷知事照磨檢校庫大使及宛平大興二縣知縣丞簿典史等職

官制

二十一

官

詹事府

漢少傅屬有門大夫中庶子中允洗馬舍人詹事屬有家令率更令僕曹及江左如漢制隋有三師三少及門下坊左庶子典書坊右庶子等職唐坊庶子中允諭德贊善崇文學士及司經局洗馬家令率更僕等職宋制如唐元為儲正院又有內史府明立詹事府有詹事少詹府丞其屬主簿錄事通事舍人又有左右春坊太學士庶子論德中允贊善司直郎清紀郎司諫司經局洗馬校書正字其太子太師太傅太保及三少太子賓客皆東宮大臣不列於詹事府無定員無專授為勳戚文武大臣兼官加官贈官

六科

周曰保氏秦漢曰給事中晉屬門下省唐初屬門下高宗改東臺舍人宋初置封駁司屬銀臺神宗改屬門下後改門下後省明立六科有都給事中左右給事中

中書

秦曰尚書即漢曰內史舍人通掌奏事晉及五代曰中書舍人並贊機務唐高宗改西臺舍人元宗改紫微舍人宋如唐制有舍人院屬中書學士掌內制舍人掌外制神宗後謂之中書後省明罷中書省止存舍人二十員無正貳資深者署印

太常寺

秦曰奉常漢曰太常晉及宋齊如漢制梁之大常禮儀院明立太常寺唐宋如隋制元為太常禮儀院明立太常寺有卿少卿提督四譯館少卿其屬典簿博士神樂觀提點知觀協律郎贊禮郎司樂及各祠祭署奉祀祀丞儀注所吏目

光祿寺

周有天官膳夫漢之光祿勳江左光祿冬卿皆非其職隋始為光祿寺專司羞膳唐宋如隋制南宋并人禮部元為宣徽院明立光祿寺有卿少卿寺丞其屬典簿錄事并大官珍羞良醢掌醢四署正丞監事及司牲司牧銀庫大使

太僕寺 周有太僕下大夫漢曰太僕晉及宋齊如漢制
梁太僕曰夏卿隋始為太僕寺唐宋如隋制南
宋并入兵部元仍為寺明立太僕寺有卿少卿寺丞
其屬主簿大使又於山陝遼東置行太僕寺陝西
甘肅遼東置苑馬寺設官如太僕

國子監 國學之設三代已然晉曰國子學隋始為國子
監唐改司成館又改成均監置廣文館宋制祭

酒主監事司業為之副又有丞簿博士等員明立國
子監有祭酒司業其屬監丞博士助教學正學錄典
簿典籍掌儀

尙寶司 元為典瑞院明立尙寶司有卿
少卿司丞恩廕寄祿無常員

鴻臚寺 漢曰大鴻臚晉及宋齊如漢制梁鴻臚曰冬卿
隋始為鴻臚寺唐宋因之南宋并入禮部明立
鴻臚寺有卿左右少卿左右丞屬

有主簿司儀司賓署丞鳴贊序班

上林苑 後漢有上林苑令丞隋唐宋俱屬司農明立上
林苑有左右監正監副監丞其屬典簿一人又

有良牧蕃育林衡嘉蔬
四署各典署署丞錄事

行人司 周有小行人漢有大行屬鴻臚唐宋亦
然明立行人司有司正司副及行人

欽天監 周因夏殷設太史秦漢以才號太史局唐改渾
儀監又改太史監宋有司天監天文鐘鼓兩院

元置以太史局隸秘書省有令有正而五官之屬備
明立欽天監有監正監副其屬主簿五官正靈臺郎
保章正學壺正監候司應司晨漏刻博士
凡習業者分天文漏刻回回應目為四科

太醫院 周有醫師秦漢有太醫令丞隋唐置太醫署宋
因五代設翰林醫官院明立太醫院有院使院

判其屬御醫吏
目各大使副使

五城兵馬司 宋有兵馬都監之設兼在城巡簡或雜用
文臣為之明立五城兵馬司各指揮副指

揮屬有吏口

勳封 秦有列侯關中侯倫侯漢有徹侯關內侯縣侯鄉侯亭侯晉及江左有郡公縣公郡侯縣侯郡伯縣伯將子縣男俱稱開國關內侯關外侯不稱開國隋唐宋更有國王郡王及公侯伯子男等如晉有流有世俱稱開國明公侯伯凡三等以封功臣及外戚皆世俱稱開國明公侯伯凡三等以封功臣及外戚皆有流有世並給鐵券高廣凡五等號凡三等佐高祖定天下曰開國勳運推誠佐成祖曰奉天端難推誠餘曰奉天翊運推誠其武曰宣力功臣曰守正文臣曰駙馬都尉位次於侯凡尚公主長公主大長公主並稱駙馬都尉何郡主縣主郡君縣君鄉君並稱儀賓 北氏襲封衍聖公屬有句管典籍司樂等職其曲阜知縣亦孔氏世襲顏曾思孟子孫皆世襲五經助

內官 漢曰中常侍曰大長秋隋唐宋俱為內侍省官屬甚多明立內官監門司庫局分職掖庭凡監十一

日神宮曰尚寶曰陵神宮曰尚膳曰尚衣曰司設曰內官曰司禮曰御馬曰印綬曰直殿各有太監左右少監監丞典簿長隨奉御凡門四奉天門千門端門承天門各有門正門副凡局六曰兵仗曰內織染曰針工曰各有所司正司副凡局六曰酒醕刻各有大使副使凡庫三日內承運曰司鑪曰內府供庶各有大使副使品各不同

女官 周制後宮設內官以贊內治漢設內官十四等凡使五十餘人唐設六局二十四司官凡一百九十八人女官局總司統司言司簿司閹司職曰尚儀局總司儀司樂司賓司贊等職曰尚服局總司寶司衣司飾等職曰尚食局總司饌司醢司藥司供等職曰尚寢局總司設司輿司苑司燈等職曰尚功局總司製司珍司絲司計等職又立一司曰宮正司掌戒令責罰之事局司各有女史掌文案其見受職者品各不同家給與祿視外品

官制

五十四

首

開府 秦遣御史監郡漢初亦然後遣丞相長史分刺諸州成帝改刺史為州牧晉及五代皆為刺史任重者加將軍加持節加都督唐遣大使巡行有巡簡安撫存撫採訪黜陟等名其團練使與觀察使分職兵民宋置轉運使常平提舉使與提刑使俱為監司明立開府有總制巡撫及總理鹽法屯田漕儲河渠無論尚書侍郎皆得兼都御史

布政司 即古方伯元外道名置行中書省有左右丞參政等官明定為承宣布政使司有左右布政左右參政參議分管清軍屯田水利撫民驛傳督糧邊備其屬經歷都事照磨檢校理問所正副及庫局各大使副使

按察司 即唐觀察使宋提刑使元外道各置按察使後改肅政廉訪使明定為按察司有按察使副使僉事分任兵備提學撫民巡海清軍監軍其屬經歷知事照磨檢校司獄

鹽運司 宋有提舉解鹽司明立都轉鹽運使司受命於巡鹽御史以聽於戶部有轉運使同知副使判官無定員其屬經歷知事及庫司大使副使

又為鹽課提舉司有提舉正副其屬吏目
府 秦有太守郡丞為之貳邊郡為長史漢分天下為十州川有刺史別駕治中為之貳其屬主簿功曹書佐部郡國從事史州各統郡郡有太守郡丞別駕治中為之貳其屬功曹督郵從事史五官掾隋唐皆為刺史長史司馬為之貳宋曰知州軍通判簽書判官為之貳其屬多寡不同明定為知府同知通判推官佐之因事添設無定員其屬經歷知事照磨檢校司獄并儒學教授訓導巡檢驛丞各大使副使僧道陰陽等

州 唐宋以前州郡迭改至元諸路皆立府於是因府分州別為上中下三等知州事者品各不同明立知州無上中下同知通判佐之屬有吏目其儒學學正及雜職如府

縣周制四百里為縣有縣正秦漢以來有令長相及丞

簿尉之異明定為知縣縣丞主簿佐之因事添設無

定員亦有無丞簿者屬有典史其儒學教諭及雜職如州

武職漢之大將軍驃騎車騎號三大將軍衛尉掌南軍

波樓船橫海度遼貳師鷹揚等皆因事立設號為將

軍晉及江左略同隋有十二衛各有大將軍一人將

驃騎輔國鎮軍冠軍等號將軍有忠武宣威定遠遊

擊等號環衛十六各有上將軍大將軍將軍左右羽

林龍武神武親軍各有大將軍將軍後以宦官為左

右神策親軍觀軍容使統軍中尉又有大將軍都頭

都指揮千牛都虞侯等職闔帥曰大總管曰都督元

宗後皆為節度元帥宣慰宣撫招討經略守提諸使

不恆置宋雜號將軍如唐環衛親軍略同闔帥曰經

略使都統制都督軍馬宣撫處置使制置使安撫使

皆因事立設南宋為多元設五衛各有都指揮正副

指揮僉事千戶團帥有諸路總管招討使萬戶等官

明立中左右前後五軍都督府掌軍旅左右都督領

之都督同知僉事為之貳恩功寄祿無常員其屬經

歷都事在京二十二衛又四衛名親軍指揮使陵

衛不稱親軍並不隸五府其餘京衛護衛皆有指揮

使同知僉事衛鎮撫所正副千戶所鎮撫百戶其屬

經歷都事斷事吏目司獄等職外衛亦如之其儒學

驛遞運所設官視府護衛又有儀衛司正副與仗

為之屬留守司正留守掌中都與都守禦防禦之

事副留守指揮同知為之貳屬有經歷都事斷事吏

目司獄錦衣衛掌侍衛之事恩功寄祿無常

員恤以都指揮都督領之鎮撫司經歷司屬焉

士官始於洪武七年西南諸蠻夷來朝貢者多因元官

使司皆有同知副使命事為之貳經歷知事屬焉曰

安撫司有正副使命事曰招討司有招討使曰長官

司有正副俱有吏目屬焉又有蠻夷官苗民官千夫

長副千夫長百夫長軍民萬戶府其經歷知事儒學

官

官

官

官

官

雜職官
制視府

官制

五十六

首

文武品階勳祿 此明制也以前不錄

正一品

太師太傅太保宗人令

階 初授特進光祿大夫

文武

交武 勳 左右柱國 祿 月支米八

從一品

少師少傅少保太子太師太

階 初授榮祿大夫

文武

勳 日柱國 祿 月支米七

正二品

太子少師太子少傅太子少保

階 初授尚書都御

授資善大夫

階 授資政大夫

階 授資德大夫

初授驃騎將軍

階 授金吾將軍

階 授龍虎將軍

從二品

布政使都 階 初授中奉大夫

加授

奉國將軍 勳 文 日 正奉大夫

武 初授鎮國將軍

正三品

太子賓客侍郎都御史通政使

階 授大理太常卿

使 階

文 初授嘉議大夫

階 授通議大夫

將 階

文 日 資治尹 武 祿 月支米三

軍 勳

日 上 輕車都尉 祿 月支米二

從三品

光祿太僕苑馬卿參政運使留守

階 文 初授亞

授中大夫

階 授大中大夫

階 授武初授懷遠

將軍

階 授安遠將軍

勳 文 日 資治

正四品

事 鴻臚卿京府丞按察副使知府衛指揮僉事

階 授大理太常大僕苑馬少卿少詹

五十七

首

宣慰階 文初授中順大夫陞授中憲大夫加授中議
同知階 大夫武初授明威將軍陞授宣威將軍加授
廣威勳 文曰贊治尹武 祿月支米二
將軍勳 曰上騎都尉 祿十四石

從四品 祭酒布政參議運同階 文初授朝列大夫陞授
夫武初授宣武將軍陞授勳 文曰贊治少尹 祿月支
顯武將軍加授信武將軍勳 武曰騎都尉 祿米二

正五品 華蓋謹身文華武英各殿文淵閣東閣春坊大
卿光祿少卿郎中欽天 上林苑監正太醫院使治中
宗人經歷按察僉事府同知長史議衛正正千戶宣
慰僉事宣階 武初授武德將軍陞授武節將軍勳 文
撫同知 武初授武德將軍陞授武節將軍勳 文
修正庶尹 武 祿月支米
日驍騎尉 祿十六石

從五品 侍讀學士侍講學士諭德洗馬尚書鴻臚少卿
員外五府經歷知州運副提舉市舶提舉衛鎮
撫儀衛副千戶宣撫階 文初授奉訓大夫陞授奉
副使安撫使招討使階 直大夫武初授武略將軍
陞授武勳 文曰協正庶尹 祿月支米
毅將軍勳 武曰飛騎尉 祿十四石

正六品 主事大理寺正詹事府丞中允侍讀侍講司業
都司經歷欽天 上林苑監副五官正太醫院判兵馬
指揮府通判京知縣神樂觀提點王府審理正典仗
勳事百戶宣撫僉事安階 文初授承直郎陞授承德
撫同知副招討長官階 郎武初授昭信校尉陞授
承信勳 武曰雲 祿月支米
核尉勳 武曰雲 祿月支米

從六品 贊善司直郎修撰光祿鴻臚寺丞大理寺副署
正京府推官布政司經歷正理問運判州同知
同提舉市舶副提舉階 文初授承務郎陞授儒林郎
所鎮撫安撫副使階 吏曰宣德郎武初授忠顯校

官制
五十八

尉陞授忠勳武日武祿月支米

正七品 編修都給事中監察御史大理評事行人司正

大常典簿博士上林苑監丞典署兵馬副指揮營繕

所正京縣丞府推官知縣王府審理副副斷事安撫

事階 文林郎吏日宣議郎祿月支米七

從七品 檢討給事中中書舍人行人司副光祿典簿署

政司五府都事副理問副提舉州判階 文初授從仕

京府運司衛指揮宣尉經歷副長官階 郎陞授徵仕

郎祿月支米

正八品 國子監丞翰林院五經博士部院照磨行人通

副醫協律郎寶鈔提舉尚繕所副上林苑署丞王府

典膳奉祠典寶紀善良醫工正各所正府經歷縣丞

宣慰階 文初授迪功郎祿月支米六

從八品 翰林院典簿清紀郎國子監五經博士助教典

正神樂觀知觀京府運司知事布政司照磨王階 文

府典膳奉祠典寶良醫工正各所副宣撫經歷階 初

授迪功佐郎陞祿月支米

授修職佐郎祿月支米

正九品 校書侍書詹事上林苑錄事國子學正部院布

應營繕所丞苑馬監正各館局等大使贊禮郎奉鑾

王府典樂典儀正按察司照磨府宜撫知事縣主簿

階 文初授將仕郎祿月支米五

從九品 部院大理寺司務待詔通事舍人司諫正字國

士京縣典史王府典儀副史讀提控案牘按察司檢

校苑馬監副錄事園長院司州衛所各吏目內外教

官制

五十九

首

授司獄府宣撫照磨巡檢驛丞各階
大使副使醫學陰陽僧道雜職
郎承月支米
郎承月支米
郎承月支米

未入流 孔目國子學饌儒學正教諭訓導衍聖公學錄
副使醫學陰陽月支米
陽僧道雜職月支米

文職服色

一二仙鶴與錦雞 三四孔雀雲雁飛 五品白鸚
惟一樣 六七鸞鷲鷓鴣宜 八九品官并雜職
鶴鷓練雀共黃鸝 風憲衙門專執法 特加獬豸
邁倫彝

武職服色

公侯駙馬伯 麒麟白濯裘 一二繡獅子 三四
虎豹優 五品熊熊俊 六七定為彪 八九是海
馬 花樣有犀牛

命婦名號

一品夫人 二品夫人 三品淑人 四品恭人
五品宜人 六品安人 七品孺人

兵

周制軍賦出於井田卿士命為將帥選擇有時練習有

節兵無坐食之費。民無久戍之勞。制之極善者也。秦并天下。置材官於外郡。銷兵器為鐘鐻。講武之禮。罷為角觝。二世遂亡。漢室無計口投田之法。故賦民以丁。不以田。二十三為正卒。五十六為退卒。郡國有材官騎士之制。京師有南北軍之屯。有事以羽檄召材官騎士備軍旅。而南北二軍不出。南北軍皆郡國番上。無定在之兵也。武帝置八校財。以習知吳越人充之。則募兵始此期。門羽林皆世為之。則長從始此。自是有養兵之病。而京師之兵制壞矣。元狩兵革數動。民多買復。調發之士益

鮮。於是發及謫吏。次及謫民。次及謫戍。次及七科。而郡國之兵制壞矣。光武罷都試。外兵不練。凡有征伐。皆藉京兵。安帝募民入錢穀。得為虎賁羽林營士。桓帝又詔減羽林虎賁不任事者半俸。則京衛之兵亦弱矣。南北紛更。隋始一統。開十二衛。至唐而府兵益備。則天後其制寢墮。張說始募長從兵。為之曠騎。六軍皆市人。而方鎮之勢盛矣。鎮兵既盛。天子增置禁軍。自衛而神策。專以宦官掌之。於是南衙日輕。北衙日重。而大事去矣。宋革五代之弊。收天下勁兵。列營京畿。以備藩衛。諸鎮兵

亦皆戍更其額有四。宿衛備戰曰禁兵。服役諸州曰廂兵。士民團練曰鄉兵。諸部內屬曰蕃兵。兵符出於密院。兵衆統於三衙。厥後或刺義勇。或募強壯。州縣疲於養兵。而國勢終於不振。明設府衛都司。分處內外。兵皆土著。將皆朝除。上有易制之權。下無代襲之患。亦制之善也。承平既久。武備漸弛。兵數雖多。而驕悍而劣弱。爲害不淺。不惟足以疲國力。而反足以促國祚矣。

刑

漢陳咸言爲人議法當依輕。雖有百金之利。慎毋爲人

重比。蓋漢承秦酷重。以武宣之君。張趙之臣。淫刑喜殺。習以爲常。咸言蓋有激也。竊意劓刖。擗黥。蚩尤之刑也。而唐虞尙不廢。收帑赤族。暴秦之法也。而漢且仍之。由是觀之。咸言尤可味也。文帝除肉刑。善矣。而以髡管代。髡法過輕。略無懲創。管法過重。至於死亡。其後乃去管而獨用髡。減死罪一等。卽止於髡鉗。進髡鉗一等。卽入於死。而深文酷吏。務從重比。故死刑不勝其衆。江左五朝病之。然不知減管數。而使之不死。乃徒欲復肉刑。以全其生。肉刑卒不可復。遂獨以髡鉗爲生刑。所欲活者。

傳生議於是傷人者或折腰體而纔剪其毛髮所欲陷者與死比於是犯罪者既已刑殺而復誅其宗親輕重失宜莫此為甚隋唐以來始制五刑曰笞杖徒流死即有虞所謂鞭朴流宅雖聖人復起不可偏廢也乃若慕輕刑之名而不恤惠姦之患殺人者不死傷人者不刑俛無辜罹毒虐者抱沈冤而莫伸而舞文利昧賄者無後患之可惕則又非聖人明刑弼教之本意矣

刑之笞者恥也凡過之小者擊以恥之杖者持也言持此以擊戒之徒者奴也言人有罪戾當任以奴役以辱之流者不忍刑殺宥之於遠使其離此鄉土終身不返猶水流之意至於死罪大惡極者也隋以前

死刑有五曰磔絞斬梟裂而流徒之刑鞭笞兼用數皆踰百至隋始定笞刑五百至五十杖刑五百至六十至百徒刑五百自一年至三年流刑三百一千里至二千里死刑二曰絞曰斬除其鞭刑及梟首轘裂之酷又有議請減贖當免之法後世因之其笞杖之制皆削去節口長三尺五寸訊囚杖大頭三分二厘小頭二分三厘常行杖大頭二分七厘小頭一分七厘笞杖大頭二分小頭分半凡決者背腿髀均受唐太宗觀明堂針災圖見人之五臟皆近有詔罪人毋鞭背至於今垂為定制而今之長民者務為酷虐任意行刑甚至用重杖為催科冀考成之上最今日固為得計而不旋踵子孫求為阜隸而不可得嗚呼其亦不思而已矣

釋老

一氏之惑人也非一日矣吾欲闢之無可闢也謹錄先

釋老

六十三

首

正之言以爲天下之冠儒冠服儒服甘心背道而皈依
於無父無君之禽獸者覺醒焉。

胡致堂崇正辯序略曰崇正辯何爲而作歟闢佛氏
之邪說也佛之道孰不尊而畏之曷謂之邪也不親
其親而認異姓爲慈父不君世主而拜其師爲法王
棄其妻子而以生續爲罪垢是淪三綱也視父母如
怨仇則無惻隱滅類毀形而不恥則無羞惡取人之
財以得爲善則無辭讓同我者卽賢異我者卽不肖
則無是非是絕四端也安得不謂之邪豈特此哉人
生物也佛不言生而言死人事皆可見佛不言顯而
言幽人死然後名之鬼佛不言人而言鬼人不能免
者常道也佛不言常而言經常道所以然者理也佛
不言理而言幻生之後死之前所當盡心也佛不言
此生而言前後生見聞思議皆實證也佛不以爲實
而言耳目所不際思議所不及至善之理盡於乾坤
佛不知其盡而言天之上地之下與八荒之外若動

若植無非物也佛不恤草木之榮枯而憫飛走之輪
傳百骸內外無非形也佛不除手足而除髮鬚不廢
入竅而防一竅等慈悲也佛獨不慈悲父母妻子而
慈悲虎狼蛇虺等棄舍也佛獨使人棄舍其財以與
僧而不使僧棄舍其所取之財以與人河山大地未
嘗可以法空也佛必欲空之而屹然沛然卒不能空
兵刑災禍未嘗可以咒度也佛必欲度之而伏屍百
萬烈焚淪沒卒不獲度此其說之疎漏畔戾而無據
之大略也非邪而何或曰孔孟所未言者佛言之佛
言其妙所以出世孔子言其巖所以應世耳然則以
耳聽以目視以口言以足行飢而食渴而飲冬而裘
夏而葛旦而動晦而息戴皇天履后土皆孔孟日用
之常佛何不一一反之而亦與之同乎同其麤而不
同其精同其心而不同其用名曰出世而其日用與
世人無以異烏在其爲出世乎或曰如子所言皆僧
之弊非佛本旨子惡僧可也兼佛而斥之過矣則應
之曰黃河之源不揚黑水之波桃李之根不結松柏
之實使緇衣髡首者承其教用其術而有此弊是誰

之過與父子君臣夫婦之道經紀乎億千萬載豈有
 弊耶惟其不作而無弊也是以如天之覆不待推而
 高如地之載不待培而厚如日月之照不待廓而明
 惟其造作而有弊也是故勇術其說張皇其法防以
 戒律而詛以鬼神侈以美觀而要以誓願託之於國
 王宰官劫之以禍福苦樂而其弊久而益甚矣或者
 猶曰佛之意亦欲引人為善使人畏罪而不為慕善
 而為之豈不助於世而何闕之深耶則應之曰善者
 無惡之稱也無父無君者惡乎善乎道者共由之路
 也不仁不義者可以由之乎子悅其言而不覈其事
 過矣或者又曰夫在家以養口體視溫清其孝小出
 家得道而昇濟父母於人天之上其孝大佛非不孝
 也將以為大孝也則應之曰良价之殺父效牟尼之
 逃父而為之者也逃父之於山而得道不若使父免
 於思慮憂勤而親其身之為得也殺父昇之於天之
 非理不若使父免於此逐餒殍而養其身之為得也
 然則佛之所謂大孝乃其父之所謂大不孝耳借使
 佛之說盡行人皆無父則斯民之種必致殄絕而佛

法亦不得傳矣人皆無君則爭奪屠脍相殘相食而
 佛之黨亦無以自立矣此理之易見者而猶不謂之
 邪哉是故仲尼正則佛邪佛邪則仲尼正無兩立之
 勢此崇正辯所以不得已而作也上士立德以教變
 之中士立功以法革之下士立言以辭闢之凡若干
 言覽者矜其志而左右其說則忠孝之大端建矣
 馬端臨曰道家之術雜說多端清淨一說也煉養一
 說也服食又一說也符籙又一說也經典科教又一
 說也黃帝老子列禦寇莊周之書所言者清淨無為
 而已而略及煉養之事服食以下所不道也至赤松
 子魏伯陽之徒則言煉養而不言清淨盧生李少君
 樂大之徒則言服食而不言煉養張道陵寇謙之之
 徒則言符籙而俱不言煉養服食至林光庭而下以
 及近世黃冠師之徒則專言經典科教所謂符籙者
 特其教中一事於是不惟清淨無為之說略不能知
 其旨趣雖所謂煉養服食之書亦未嘗過而問焉矣
 然俱欲冒以老氏為之宗主而行其教蓋嘗即是數
 者而詳其是非如清淨無為之言曹相國李文靖師

其意而不擾則足以致治何晏王衍樂其誕而自肆則足以致亂蓋得失相半者也煉養之說歐陽文忠嘗刪正黃庭朱子嘗稱參同契二公攘斥異端不遺餘力獨不以其說為非山林獨善之士以此養生全年固未嘗得罪於名教也至於經典科教之說盡淺鄙之言庸黃冠以此逐食常欲與釋子抗衡而其說較釋氏不及三之一為世患蠹未為甚鉅也獨服食符籙二家其說本邪僻而惑之者罹禍不淺樂大李少君于吉張津之徒以此殺其身柳泌趙歸真之徒以此禍人卒自嬰其戮張角孫恩呂用之之徒遂以此敗人天下國家然則柱史五干言曷嘗有是耶蓋愈遠而愈失其真矣朱子嘗言佛家偷得老子好處後來道家只偷得佛家不好處譬如道家有箇寶藏被佛家偷去後來道家卻只取得佛家瓦礫殊可笑愚嘗因此說而推究之仁義禮法聖賢之說也老氏以為不足為而主於清淨清淨無為老氏之說也佛氏以為不足為而主於寂滅蓋清淨者求超出乎仁義禮法而寂滅者又

求超出乎清淨無為者也然曰寂滅而已則不足以垂世立教於是緣業之說因果之說六根六塵四大虛元妙之旨增而高之鑿而深之自成一家之言而後來之道經反從而依倣之然較其詞采則鄙劣彌甚者蓋瞿曇設教最久屬付其徒亦甚至又能鼓舞天下之文人才士以羽翼之潤色之故其為書幽深奇偉不可淺窺若老子則其初固未嘗欲以道德五千言設教也羽人方士借其名以自重而實不能知其說於是就佛經腳根下竊其緒餘作諸經懺而無復羽翼潤色之者故無足觀蓋佛襲老之精微沂而上之其說愈精微道襲佛之麤淺沿而下之其說愈麤淺矣然此論其蘊奧也今之黃冠釋子俱未常究竟至此而特以其科教行於世而舉世宗之莫敢有異說愚嘗論之二教所謂濟拔幽途者俱妄也至於祈求希福之說雖達生知命者所不為然以理觀之則道教為優何也蓋人受生於天地稟氣於陰陽五行日月星辰實照臨之山川神祇實擁護之則夫疾

痛而呼籲厄難而叩祈首過雪愆求恩請福而天地
明神鑒其誠愆為之悔禍降祥似亦理之所有而人
情之所不能免也而釋家從而效之以其所謂諸佛
菩薩者美其名曰無量壽曰消災熾盛曰救苦救難
亦以為所求必得所禱必應夫佛氏所謂悲憫眾生
而為之導師者不過欲其脫離三業而躋之十地除
去無明而納之真如懺悔於既往覺悟於方來以共
成佛道耳禍福之司非其任也彼方以空寂為賢則
豈復預災祥吉凶之事以色相為妄則豈復歆供養
香乳之奉乃盛作莊嚴僕僕亟拜以希福利不亦疎
乎然則二氏固互相倣效者也理致之見於經典者
釋氏為優道家強欲效之則祇見其敷淺無味祈禱
之具於科教者道家為優釋氏強欲效之則祇見其荒誕不切矣

廿一史約編

吳興 鄭元慶 述

男惟翰 侍何

編次

徐秋 纂蘭 仲

同學 龐 郝雲 公

潘之藻 文水

參訂

龐 社介 繁

沈育 馨 蘭 谷

前編

史記斷自五帝三代列國雖錯見於本紀世家之中然其世次歷數無繇俛覽因作此編比之金仁山百不逮一約之又約自愧無文故前後編無可錄目也止將所載者具次於左

太古

三皇

五帝

夏

商
春秋列國
周
戰國

秦

太古三皇五帝夏商周秦總略

元會
三辰

千支
八卦

六書

黃帝夢得將相
制器利用

康衢歌謠

瞽瞍
南風詩

耕稼陶漁

禹惡旨酒
傳說

懸器招言

呂尚
尚父陳丹書

黃龍負舟

刑措
脫簪待罪

越裳來朝
管鮑

孔子問禮

伍舉諫楚莊
子產

欽器

金人銘

晏子

越石父
焚惑徒三度

解劍懸樹

范蠡
西門豹

趙襄子持勝

扁鵲
烹阿封卽墨

子思薦苟變

齊缺

龐涓孫臏

張儀

樂毅

田單
燕雀處堂

倚門倚閭

呂不韋

范雎

奇貨可居

前目

二

全

茅焦死諫

荆軻

金人十二

築長城

坑儒

祖龍死

扶蘇蒙恬

陳勝

劉季起沛

趙高弒二世

秦末漢初諸人

李園說春甲

秦稱始皇帝

焚書

造阿房

星暈石

鮑魚亂臭

二世窮樂

指鹿為馬

項梁

項羽殺子嬰

項梁 楚懷王孫心

籍 吳芮 共敖 英布 武臣

趙歇 張耳 田儼 韓廣 臧荼

魏咎 豹 司馬卬 韓成 申

陽 劉邦 章邯 司馬欣 董

騫 無諸 趙佗 韓王信 盧

綰 陳豨 彭越 張敖 韓信 蒯通

廿一史約編

史興 鄭元慶 正畦 述

同學 姚淳 蕃景升 費令儀 象可 叅訂

朱廷桂 芳南 余可仁 心來

前編

太古

盤古氏 又曰渾敦氏 按荆州風土記謂十月十六日為盤古生辰 可占冬時陰霽

三皇

前編

天皇氏

取天開於子之義

地皇氏

取地開於丑之義

人皇氏

取人生於寅之義

五帝

太昊伏羲氏

姓風以木德繼天而王有聖德象日月之明故曰太昊又號包犧氏在位一百十五年

炎帝神農氏

姓姜以火德代伏羲而王故曰炎帝又號烈山氏在位一百四十年傳八帝至桀罔而亡

黃帝有熊氏

姓公孫名山以少典國君之子國於有熊號有熊氏長於姬水又以姬為

姓滅炎帝殺蚩尤以土德王故曰黃帝在位百年子玄囂嗣是為少昊金天氏在位八十四年兄昌意子顓頊嗣是為高陽氏在位七十八年少昊生鯀極鯀極生舜受代顓頊而立是為帝善高辛氏在位七十年長子摯立九年以荒淫見廢

帝堯陶唐氏

各放勳帝嚳次子母陳氏曰慶都孕十四月而生堯於丹陵又曰伊祁氏代摯為天子在位百年禪於舜

帝舜有虞氏

各重華黃帝八世孫父瞽瞍母握登氏見大虹意感而生舜於姚墟故以妣為姓受堯禪在位五十年禪於禹

三代

夏禹

姓似名文命黃帝之後父鯀母脩已見流星貫昴夢接意感而生禹於石紐鄉受舜禪在位十年

年

太康

啓子在位廿九年

仲康

太康弟在位十三年

相

仲康子在位廿七年附羿八年泥母一年

少康

相子在位廿二年

杼

少康子在位十七年

槐

杼子在位廿六年

芒

槐子在位十八年

泄

芒子在位十六年

不降

泄子在位五十九年

扃

不降弟在位廿一年

廑

扃子在位廿一年

孔甲

不降子在位三十一年

皐

孔甲子在位十一年

發

皐子在位十九年

桀 名履癸發子在位五十二年商滅之

商湯

名履其始祖高商母曰簡狄有娥氏女爲帝醫次妃因浴見玄鳥墮卵吞之有娠生商佐禹有功封于商賜姓子氏傳至湯放桀滅夏爲天子在位三十三年

太甲

湯孫在位三十三年

沃丁

太甲子在位廿九年

太庚

沃丁弟在位廿五年

小甲

太庚子在位十七年

雍己

小甲弟在位十二年

太戊

雍己弟在位七十五年

仲丁

太戊子在位十三年

外壬

仲丁弟在位十五年

河亶甲

外壬弟在位九年

祖乙

河亶甲子在位十九年

祖辛

祖乙子在位十六年

沃甲

祖辛弟在位廿五年

前編

三

金

祖丁 祖辛子在位 三十二年

陽甲 祖丁子在位 七年

小辛 盤庚弟在位 廿一年

武丁 小乙子在位 五十九年

祖甲 祖庚弟在位 三十三年

庚丁 祖甲次子在位 廿一年

太丁 武乙子在位 三年

紂 名受辛帝乙子在位 三十二年 周滅之

周武王 名發其始祖棄棄母曰姜姬有邰氏女為帝嚳元妃出野見巨人跡履之有娠生子

南庚 沃甲子在位 廿五年

盤庚 陽甲弟在位 廿八年 改商曰殷

小乙 小辛弟在位 廿八年

祖庚 武丁子在位 七年

廩辛 祖甲子在位 六年

武乙 庚丁子在位 四年

帝乙 太丁子在位 三十七年

以為不祥棄之因各棄長好種植堯時為農師號后稷傳至古公亶父國號周生子三泰伯仲雍季歷季歷生昌為西伯子武王嗣伐紂滅殷為天子在位七年

成王 名誦武王子在位 三十七年

昭王 名瑕康王子在位 五十二年

共王 名繁扈穆王子在位 十二年

孝王 名辟方懿王弟在位 十五年

厲王 名胡夷王子在位 三十七年 出奔于鏡二相共和攝位十四年

宣王 名靜厲王子在位 四十六年

平王 名宜臼幽王子在位 五十二年

康王 名釗成王子在位 廿六年

穆王 名滿昭王子在位 五十五年

懿王 名躒共王子在位 廿五年

夷王 名燮懿王子在位 十六年

幽王 名涅宣王子在位 十一年

桓王 名林平王孫在位 廿二年

莊王 名佗桓王子 在位十五年

惠王 名闞僖王子 在位廿五年

頃王 名壬臣襄王子 在位六年

定王 名瑜匡王子 在位廿一年

靈王 名泄心簡王子 生有髴在位廿七年

悼王 名猛景王子 在位一年

元王 名仁敬王子 在位七年

哀王 名去疾貞定長子 在位三月

考王 名嵬貞定少子 在位十五年

僖王 名胡齊莊王子 在位五年

襄王 名鄭惠王子 在位三十三年

匡王 名班頃王子 在位六年

簡王 名夷定王子 在位十四年

景王 名貴靈王子 在位廿四年

敬王 名丐悼王子 在位十四年

貞定王 名介元王子 在位廿八年

思王 名叔貞定子 在位五月

威烈王 名午考王子 在位廿四年

安王 名驕威烈王子 在位廿六年

顯王 名扁烈王弟 在位四十八年

赧王 名延慎觀王子 在位十九年 秦莊襄滅之

東周君 名傑考王封弟于河南曰桓公 傳威公惠公 惠公長子曰西周公 少子傑封于鞏號

東周今河南鞏縣
西周今河南新安縣

附春秋列國 武王克商封兄弟之國十五 姬姓之國四十 爵五品而土三等 公侯百里 伯七

十里 子男五十里 不滿為附庸 蓋一于八百國 周至既衰 列國耗盡 春秋之世見於經傳者 總一百廿四國 今取其尤著者 廿四國 附次于後 其餘不備述

魯 伯禽周公子 武王封弟周公旦於魯 公雷相子伯禽就封侯爵

伯禽三年報政

前編

五

金

魯都今山東
曲阜縣

隱公攝政

三桓強于公
室

衛都今河南
衛輝府

考公晉

魏公潰

眞公濩

伯御

隱公息姑

閔公啓方

宣公倭

昭公稠

悼公甯

平公旅

衛

康叔封武王弟成王封之侯爵

康伯牟

頃侯

莊公揚

煬公熙

厲公擢

武公敖

孝公稱

桓公軌

僖公申

成公黑肱

定公宋

元公嘉

康公屯

緡公賈

考伯

靖伯

桓伯

惠公朔

幽公宰

獻公具

懿公戲

惠公弗涅

莊公同

文公興

襄公午

哀公蔣

穆公衍

景公偃

頃公讐

嗣伯

貞伯

武公和

州吁

黔牟

懿公好鶴

乘軒

成侯貶號

桐葉封弟

晉都今山西

平陽府

戴公赤

成公鄭

獻公衎

靈公元

衛君起

昭公糾

聲公訓

嗣君

衛君角

晉

唐侯叔虞武王子成王封

之于唐故曰唐侯

晉侯燮徙居晉水

成侯服人

僖侯司徒

傷叔

孝侯平

小子侯

戴公申

穆公遫

殤公秋

出公甄

悼公黔

懷公黶

成侯逝

懷君

文公煇

定公臧

襄公惡

莊公蒯瞞

敬公弗

慎公頤

平侯

元君

武侯甯族

靖侯宜日

穆侯弗生

昭侯伯

哀侯光

武公稱

前編

六

獻公徒都絳
今絳縣
文公始霸

六卿分晉

鄭都今河南
鄭州

文公夢蘭生

獻公詭諸

文公重耳

成公黑臀

悼公周

頃公去疾

哀公駒

孝公順

鄭桓公友厲王子宣王封之伯爵

昭公忽

襄公堅

僖公暉

獻公蕞

共公丑

康公乙

惠公夷吾

襄公歡

景公據

平公處

定公午

幽公柳

靖公俱酒

莊公寤生

子亶

穆公子蘭

悼公費

簡公嘉

聲公勝

幽公巳

懷公圉

靈公夷臯

厲公壽曼

昭公夷

出公鑿

烈公止

厲公突

子儀

成公隲

定公甯

哀公易

緡公駘

凡廿三君共四百二十三年韓滅之

燕都今北直
順天府

王噲讓國

白虹貫日

燕召康公夷姬姓佐文武定天下後兩相成王
其子於北燕伯爵傳至惠侯已九世前無考

僖侯莊

鄭侯

桓侯

桓公

武公

惠公

平公

孝公

僖公

易王

惠王

王喜

哀侯

宣侯

襄公

昭公

懿公

其公

獻公

湣公

文公

昭王平

孝王

武成王

凡四十二君共九百零一年秦滅之

曹叔振鐸文王子武王封之伯爵

前編

七

金

曹都今山東
曹州

孝伯雲

夷伯喜

幽伯強

戴伯蘇

惠伯兕

穆公武

桓公終生

莊公射姑

僖公夷

昭公班

共公襄

文公子壽

宣公盧

成公負芻

武公勝

平公須

悼公午

懿公野

隱公通

靖公露

曹公伯陽

凡廿五君共百三十六年宋滅之

蔡都今河南
上蔡縣

蔡伯荒

宮侯

厲侯

武侯

夷侯

僖侯

其侯興

戴侯

宣侯

桓侯封人

哀侯獻舞

繆侯盼

莊侯甲午

文侯申

景侯同

靈侯般

平侯盧

悼侯東國

昭侯

成侯朔

聲侯產

元侯

蔡侯齊

凡廿五君共六百七十六年楚滅之

吳周章姬姓太王長子泰伯與弟仲雍讓國去之

吳都今江南
蘇州府

刑蠻號曰勾吳泰伯無子仲雍嗣立生季簡季

簡生叔達叔達生周章武

王末而得之封于吳子爵

疆鳩夷

熊遂

柯伯

周懿

餘橋疑吾

柯盧

禽處

屈羽

夷吾

句卑

君轉

頗高

諸樊

去齊

肅慶

王僚

餘祭

餘味

諸樊

闔閭光

大差

諸樊

凡廿一君共六百五十年越滅之

滕叔補女王子武王封之侯爵傳

滕都今山東
滕縣

昭公元

文公壽

成公原

悼公甯

頃公結

隱公虞母

前編

八

金

虞都今河南
虞縣

鄆都今河南
陝州

宋都今河南
歸德府

表公始霸

定公

文公

凡廿五君年數未詳宋滅之
虞仲雍曾孫周章弟武王克殷求泰伯仲雍
後得周章已居吳乃到虞仲於虞公爵傳十二

世至虞公為晉獻
公所滅世系無考

號謂之二號武王克殷封仲於號公爵周室東遷
號公忌父林父猶為天子之相後晉

獻公假道於虞以滅之世系無考

宋微子紂庶兄子姓武王封紂子武庚武庚
叛成王滅之乃封微子以奉殷祀公爵

微仲衍

宋公稽

丁公申

偃公共

煬公熙

厲公鮒

戴公

惠公暉

哀公

穆公和

武公司空

宣公力

湣公捷

虜公與夷

莊公馬

成公王臣

昭公杵臼

文公鮑

其公瑗

平公成

元公佐

景公頭曼

昭公特

悼公購由

休公田

辟公兵

宋公剔成

宋王偃

凡三十二君其八百廿八年齊楚魏三分其

地而滅之

齊

癸公慈母

齊侯爵

乙公得

獻公山

丁公伋

胡公靜

文公赤

哀公不辰

厲公無忌

信公祿甫

武公壽

莊公購

桓公小白

成公說

無知

昭公潘

襄公諸兒

惠公昭

項公無野

無詭

懿公商人

前編

昭公政操易行

太公立九府

圖法

齊都今山東
臨淄縣

桓公始霸

齊太公望名尚姜姓四嶽後四嶽佐禹平水土有
功封於呂至尚為周文武師伐殷有功受封於

齊侯爵

乙公得

癸公慈母

丁公伋

胡公靜

文公赤

哀公不辰

厲公無忌

信公祿甫

武公壽

莊公購

桓公小白

成公說

無知

昭公潘

襄公諸兒

惠公昭

項公無野

無詭

懿公商人

九

陳都今河南
陳州

宣公子完奔
齊

靈公環
悼公陽生
宣公績
凡三十君共七百四十四年田和篡之

胡公滿
女大姬配滿封於陳以備三恪侯爵

申公犀
相公臯
孝公突

慎公圍
幽公甯
僖公孝

武公靈
夷公說
厲公佗

文公圍
桓公鮑
宣公杵臼

穆公欬
共公朔
靈公平國

成公午
哀公弱
惠公吾

懷公柳
凡廿四君共六百
四十四年楚滅之

楚都今湖廣
荊州府

後鬻熊為周文武師成王封其曾孫熊繹於楚子爵

熊艾
熊渠
熊勝

熊延
熊勇
熊摯

熊霜
熊狗
熊鄂

若敖熊儀
霄敖熊坎
蚡冒熊駒

武王熊通
文王熊貲
杜敖熊蔣

成王熊暉
穆王商臣
莊王侶

其王審
康王招
郊敖員

靈王圉
平王棄疾
昭王珍

惠王章
簡王中
聲王當

悼王類
肅王臧
宣王熊良夫

威王熊商
懷王熊槐
頃襄王橫

考烈王熊完
幽王悍
哀王猶

王負芻
凡四十一君共八百
九十三年秦滅之

前編

十

金

秦都陝西咸陽府

穆公始霸

李公用商鞅致富強

秦

非子嬴姓顓頊女孫曰女脩生子大業大業生大費是為伯爵佐禹平水土有功賜姓十四世孫蜚廉生惡來惡來立孫非子為周孝王主馬乃分封為附庸而邑之秦至襄公伐犬戎有功平王始封為諸侯伯爵

秦侯

公伯

秦仲

莊公

襄公

文公

德公

出子

武公

穆公任好

康公

成公

惠公

景公

其公和

簡公悼子

悼公

哀公

武王蕩

昭襄王稷

厲其公

不韋子

嬴秦亡
東樓公姬姓禹後武王求而得之封於杞以奉夏祀公爵

杞都今河南杞縣

西樓公

題公

謀娶公

德公

靖公

其公

孝公句

成公

桓公姑容

悼公成

文公益姑

平公鬱

凡二十君自武至簡共二百五十年楚滅之

薛 奚仲任姓黃帝後武王封之侯爵齊桓公

紀 姜姓侯爵春秋時嘗娶魯女又女為王后後齊

莒 莒與已姓少昊後武王封之于魯傳至莒平

前編

十一

全

邾都今山東鄒縣

小邾都今山東滕縣

越都今浙江

紹興府

勾踐臥薪嘗

胆

許都今河南

許州

邾 挾曹姓陸終第五子安後武王封之子爵傳至邾儀父克已十二世前未詳曰克後傳文公

遷於繹至穆公改邾為鄒數世為楚所滅

小邾 友曹挾後夷父顏有功於周周封其子友于邾為附庸子爵世系無考

越 無餘妣姓少康庶子封於越世守禹祀歷至周傳二十餘世至允常拓土始大子勾踐滅吳

其後朝服於楚有閩君搖者佐諸侯平秦漢興封為越王惠帝更封為東海

王至武帝時滅之以為郡云

許 文叔姜姓四嶽後武王封之男爵

靖男 伯封 孝男 武公

文公 襄父 康男 桓公 莊公 鄭

僖公 業 穆公 新臣 昭公 錫 我

靈公 甯 悼公 買 許公 斯

元公成

公結

凡十八君年數未詳鄭滅之

附戰國 按戰國策合東西二周宋衛中山為十二國宋衛亡最後中山故鮮虞國姬姓也

燕 自易王至

楚 自宣王至

秦 自惠文王至

齊 太公田和舜後陳公子完奔齊不欲舉故國號以陳氏改為田氏五世孫無宇始大無宇子和

遂 篡齊 桓公 午 威王 宣王 辟疆

潛 王 地 襄王 法章 王建

趙 烈侯籍與秦共祖至蜚廉生子二長惡來次季勝季勝生孟增孟增生衡父衡父生造父周穆

前編

十二

金

中山都今北直真定府

四國都見前

趙都今北直
廣平府

魏都今河南
開封府

王始封於趙七世生叔帶事晉始建趙氏於晉
國又五世生趙夙又七世生簡子鞅鞅生無恤
世為晉卿無恤之孫籍與韓魏
三分晉受威烈王命為諸侯

武侯

敬侯章

成侯種

肅侯語

武靈王

惠文王何

孝王王丹

悼襄王偃

幽王遷

代王嘉

凡十一君共一百
八十七年秦滅之

魏文侯斯與周同姓畢公高苗裔畢萬事晉晉獻
公滅魏以封萬世為晉卿傳至桓子之孫斯與

韓趙三分晉受威烈王命為諸侯

惠王罃

襄王赫

武侯擊

安釐王

景閔王增

昭王速

王假

凡八君共二
百年秦滅之

韓都今河南
南陽府

七國分王二
十七年無統

秦亡從漢分
王四年無統

韓景侯成與周同姓晉曲沃莊伯弟萬其孫簡為
定伯生子與封於韓原曰韓武子三世生威為

趙魏三分晉受威烈王命為諸侯

文侯

哀侯

烈侯

昭侯

宣惠王

莊侯

釐王咎

桓惠王

襄王倉元

凡十一君共一百
七十九年秦滅之

秦

王安

始皇帝

二世皇帝

秦

始皇帝各政呂不韋娶邯鄲姬有娠獻秦莊襄王
生政嗣為王在位廿五年滅六國為皇帝

在位十

二世皇帝

各胡亥始皇少
子在位三年

二年

王子嬰始皇子在位六十四
日為項羽所殺秦亡

太古三皇五帝夏商周秦

盤古龍首人身
天皇定歲
地皇以三十
日為一月
人皇分天下
為九區
伏羲作網罟
造琴瑟
神農日中為
市
黃帝得六相
而治天下
岐伯作內經
雷公充厥息

寅會初開首出御世曰盤古氏為三才首君嗣是天皇
氏澹泊化俗始制干支地皇氏定三辰分晝夜人皇氏
政教君臣所自起飲食男女所由肇以後諸氏荒渺難
稽其最著者有巢氏構木為巢燧人氏鑽木取火繼之
伏羲氏德合上下畫八卦造書契制嫁娶正姓氏以重
人倫之本神農氏藝五穀而農事興焉作方書而醫道
立焉黃帝綜六術以定氣運制器利用難以枚舉黃帝
子曰少昊黃帝孫曰顓頊少昊孫曰帝嚳帝嚳子曰帝

堯定閏法
華封三祝
甞菽生庭

舜有九官
八元八愷
景星出慶雲
與鳳皇來儀

宋儒胡宏字
仁仲安國少
子

禹拜昌言
下車泣罪

堯是為陶唐氏其仁如天其知如神就之如日望之如
雲在位五十年得舜二十年而老子丹朱不肖不足授
天下曰吾終不以天下之病利一人卒授舜是為有虞
氏父頑母嚚弟傲皆欲殺舜舜順適不失子道欲殺不
可得即求常在側年二十以孝聞三十而徵庸五十受
堯禪彈五絃之琴歌南風之詩而天下治此伏羲神農
黃帝堯舜為五帝宋儒胡宏從孔子易傳而特表之者
也迨五帝終而三王起禹敏給克勤受命治水傷父功
不成勞身焦思居外十三年陸乘車水乘舟泥乘橈山

天雨金
鑄九鼎

大康十旬勿
歸

杼征東海得
九尾狐

劉累豢龍

殺闕龍逢

囚湯於夏臺

乘權遂通九道。陂九澤。度九山。告厥成功。舜嘉之。使率百官行天子事。舜崩。乃踐位。國號夏。以建寅月為歲首。政尚忠。啓賢能。繼始家天下。傳子太康。逸豫滅德。立弟仲康。子相繼立。羿逐相代之。浞復殺羿。自立。夏祀之絕。已四十年。相子少康中興夏業。帝杼繼之。曰槐。曰芒。曰泄。曰不降。曰扃。曰厘。曰孔。甲曰皐。曰發。傳至履癸。是為桀。實無道。寵妹喜。瓊宮瑤臺。肉山脯沐。酒池可以運船。糟堤可以望十里。一鼓而牛飲者三千人。妹喜笑以為樂。國人大病。於是湯伐之。而妣氏十七。主四百四十一。

湯禱桑林以
六事自責

鑄幣賑民

太戊桑躬生
朝

盤庚作書三
篇

歲之運終矣。湯為諸侯時。見有張網四面而祝曰。從天降。從地出。從四方不者。皆人吾網。湯曰。嘻。盡之矣。乃解其三面。更祝曰。欲左左。欲右右。不用命。乃入吾網。諸侯聞之曰。湯德至矣。及禽獸。尋伐桀。放之南巢。國號商。以建丑月為歲首。政尚質。變揖讓為征誅。亦時會使然。湯崩。太丁早卒。太甲立。伊尹相之。始放於桐。終歸於亳。遂成令主。號太宗。若沃丁。太庚。小甲。雍已。至太戊。號中宗。仲丁。外壬。河。甲。祖乙。祖辛。沃甲。祖丁。南庚。陽甲。或以子嗣。或以弟嗣。盤庚河決遷都。改國號殷。商道復興。嗣

雉升鼎耳確

武乙射天

象著玉杯

作炮烙刑

殺鄂侯

醢九侯

山鳴河竭

兩日見女化

男

紂衣珠玉自

燔

微子抱祭器

夷齊叩馬諫

表商容閭

封比干墓

箕子陳洪範

歸馬放牛

穆王八駿周

行

召公存孤

粟弧箕服

裂繒

日食

山崩川竭

六月隕霜

者小辛小乙。至武丁。夢齊良弼。號高宗。三宗皆賢聖之君也。高宗之後。傳祖。庚祖甲。廩辛。庚丁。武乙。太丁。帝乙。乙之子受。辛是為紂。資辯捷疾。材力過人。手格猛獸。矜人臣以能。高天下以聲。謂皆出己。下嬖妲己。作淫樂。酒為池。肉為林。焚炙忠良。剝剔孕婦。時微子數諫。不聽。去比干曰。為人臣者。不得不以死爭。乃強諫。紂怒曰。吾聞聖人心有七竅。遂剖比干。觀其心。於是武王伐之。而子氏二十八君。六百四十四祀之傳絕矣。武王東觀兵。至於孟津。白魚入王舟中。王俯取以祭。既渡。有火自上

復於下。至於王屋。流而烏。其色赤。其聲魄。是時諸侯不期而會者八百。皆曰。紂可伐矣。王不可引歸。紂不悛。王乃滅之。國號周。以建子月為歲首。政尚文。王崩。成王幼。周公負展康王嗣位。刑措不用。昭王溺楚。穆作祥刑。其王懿王。傳至孝王。而非子封秦。迨至夷王。而觀始下堂。厲王暴虐。出奔於錕。二相周召。其理國事。號曰共和。宣王撥亂中興。王化復行。至幽王。寵褒姒。褒姒不好笑。幽王欲其笑。萬方故不笑。王乃為烽燧約。有寇至。則舉燧。燧舉。諸侯悉至。及至而無寇。褒姒乃大笑。王悅之。廢申

虞褒姒殺鄭桓公

鄭人射桓王中肩

程嬰立孤

孔子誅少正卯

卯

章編三絕

子路治蒲三善

善

六月雪

桃李冬實

九鼎震

幽燕保障

幽燕保障

吳起殺妻求將

韓昭侯敝褲待有功

屈原投汨羅江

孟嘗君雞鳴狗盜

蘭相如完蓋

歸趙

馮驩彈鋏

趙括徒讀父書

魯仲連不肯帝秦

毛遂自薦

信陵君竊符

后及太子宜曰宜曰奔申王伐申申侯召犬戎攻王殺
 王驪山下晉秦鄭衛迎平王立之東遷洛陽固周道升
 降之一會也桓王莊王僖王惠王襄王頌王匡王定王
 簡王皆具守府空名至靈王孔子生於昌平鄉歷景王
 悼王敬王孔子因魯史而作春秋自隱至哀十二公自
 平至敬十四王凡二百四十二年絕筆於獲麟元王貞
 定王哀王皆若存若亡思王考王以弟弑兄而自立迨
 威烈王二十三年初命三晉為諸侯綱目通鑑於焉託
 始所以繼春秋之意也自安王烈王至顯王孟子至魏

適齊所如不偶稱述堯舜推明孔子之道以辨義利關
 楊墨為己任歷愼觀王赧王益以微弱盡獻三十六邑
 以入秦而周家三十七王八百六十七年之統絕矣東
 周君苟延一綫者七年秦莊襄又滅之莊襄卒子政嗣
 并吞六國為始皇帝綱目始以正統予秦則自此以前
 東周君以降二十七年無統已周自平王東遷五伯迭
 興惟齊桓晉文功在王室秦穆雖能定晉不得為盟主
 楚莊征伐無虛日窺周而問鼎宋襄智略不如桓文強
 暴不如秦楚徒以姑息卒殞其軀是時列國之大者同

六術

制器利用

康衢歌謠

管腹

耕稼陶漁

羊萬羣能牧民為善者也天下豈有姓力名牧者哉
 依占求之得風后於海隅登以為相得力牧於大澤
 進以為將●六術者義和古曰常儀古月庚區占星
 氣俗倫造律●隸首作算數太橈作甲子也●命甯封
 為陶正赤將為木正以利器用揮作弓夷牟作矢以
 威天下岐伯作鼓吹鑄角靈鞞神鉦以揚德建武其
 鼓化狐作舟楫以濟不通邑夷作車以行四方作杵
 曰而穀粟始鑿作釜竈而民始粥作甌而民始飲以
 烹以魚以為醴醑澤有橋梁行有屏履履死有棺槨
 而天下利矣●堯治天下五十載不知天下治與不
 治乃微服遊於康衢間童謠曰立我烝民莫非爾極
 不識不知順帝之則又有老人含哺鼓腹擊壤而謂
 曰日出而作日入而息耕而食帝力於
 我何有哉●舜父瞽瞍有目不能分別善惡故人謂
 之瞽瞍字曰瞽非也每自言惡於後妻并少子象嘗
 欲殺舜舜丞烝父不格於耕恩山人皆謂時漁雷澤
 人皆讓居陶河濱器不苦康所居三年成都自是玄
 德升聞時堯子丹朱不肖求司代已者四岳皆舉舜

歌南風詩

懸器招言

禹誓旨酒

黃龍負舟

博說舉於版

里 四西伯於羨

堯乃妻以二女歷試以艱用為相堯崩諸侯推舜即
 位●舜歌南風之詩詩曰南風之薰兮可以解吾民
 之愠兮南風之時兮可以阜吾民之財兮●禹懸器
 以招言曰教寡人以道者擊鼓諭以義者擊鐘告以
 事者振鐸語以憂者擊磬有訟獄者搖鞀一饋十起
 一沐三握髮以勞天下之民●儀狄作酒禹飲而甘
 之遂疏儀狄絕旨酒曰後世必有以酒亡國者●南
 巡濟江有黃龍負舟帝嘆曰吾受命於天竭力以勞
 萬民生寄也死歸也余何憂於龍焉視龍猶蟻蚋耳
 顏色不變須臾龍逝●武丁時殷道衰思復興而未
 得其佐三年不言夜夢得聖人名曰說且以夢所見
 視羣臣皆非也於是乃俾以形求之野是時說為胥
 靡築傅險形肖見於武丁武丁曰是也與語果聖人
 遂相說殷國大治●崇侯虎譖西伯姬昌於紂紂乃
 囚西伯於羨里閔天之徒患之乃求有莘氏美女驪
 戎之文馬有熊之九駟與他奇怪物因殷嬖臣費仲
 而獻之紂大悅曰此一物足釋西伯况其多乎乃赦
 西伯賜之弓矢斧鉞使得專征伐曰諸西伯者崇侯

載呂尚歸

西伯澤及枯

骨

師尚父陳丹

善

握髮吐哺

越裳重譯來朝

刑錯

虎也。●呂尚年八十餘釣於渭水西伯出獵卜曰非龍非豷非熊非羆所獲霸王之輔果遇呂尚與語大悅曰吾先君太公言當有聖人適周周以興子真是耶吾太公望子久矣故號太公望載與俱歸立為師也。●西伯為池沼見死人骨命吏瘞之吏曰無主矣西伯曰有天下者天下主有一國者一國主寡人固主也天下聞之曰西伯澤及枯骨况於人乎。●武王踐祚三日問士大夫曰惡有藏約而行常者乎師尚父陳丹書曰敬勝怠者吉怠勝敬者凶義勝欲者吉欲勝義者凶且臣聞以仁得之以仁守之其量百世王間言而書為銘。●成王封周公于伯禽於魯周公謂伯禽曰我一沐三握髮一飯三吐哺始得三士以定天下子慎無以國驕人。●越裳氏重譯來朝周公曰德澤不加君子不饗其質政令不施君子不臣其人譯曰吾受命吾國之黃帝曰天無烈風淫雨海不揚波三年矣意者中國有聖人乎蓋往朝之周公歸之於王使者還迷其歸路周公錫以指南車常為先導。●康王時天下太平刑錯不用者四十餘年。●昭王

膠舟

姜后脫簪待

罪

管鮑

趙盾諫靈公

桑下餓人

伍舉諫楚莊王

巡狩返濟漢漢濱人以膠膠船載之至中流膠液王溺死。●宣王嘗晏起姜后脫簪待罪於永巷曰王樂色而忘德亂之興自婢子始敢請罪王自是勤於政事卒成中興之名。●管夷吾嘗與鮑叔賈分利多自與叔不以為貪知仲貧也嘗謀事窮叔不以為患知時有利不利也嘗三戰三敗叔不以為怯知有老母也仲曰生我者父母知我者鮑子也。●晉靈公不道驕縱淫虐趙盾數諫公患之使鉅麇刺盾麇人盾室見其閨門肅居處節退而嘆曰殺忠臣棄主命等罪也遂觸槐死初盾嘗田首山見桑下有餓人餓人而眯明也盾與之食食其半問故曰願以半遺母盾義之更益其飯肉已明為晉宰夫盾弗知也。●會靈公飲盾伏甲收攻盾先縱鬻狗葵將以鬻盾明為盾搏殺葵已公縱其伏甲出逐盾盾反擊公伏士伏士不能進竟脫盾盾問其故曰我桑下餓人詰其名卒勿告亦遂亡去。●楚莊王即位日夜為樂不聽政者三年令國中曰敢諫者死伍舉入諫王左抱鄭姬右抱越女坐鐘鼓之間伍舉曰願有進隱有鳥在阜三年

孔子問禮老

子產古之遺

孔子觀欬器

持滿有道

不蜚不鳴是何鳥也王曰三年不蜚一蜚冲天三年不鳴一鳴驚人舉退矣吾知之矣遂罷淫樂聽政所誅者數百人進者數百人任伍舉蘇從以政國人大悅尋滅庸伐陸渾觀兵周郊問鼎●孔子問禮於老聃聃曰良賈深藏若虛君子盛德容貌若愚孔子去謂弟子曰鳥吾知其能飛魚吾知其能游獸吾知其能走至於龍吾不知其乘風雲而上天也今見老子其猶龍乎●鄭子產有疾謂子太叔曰我死子必為政惟有德者能以寬服民其次莫如猛夫火烈民望而畏之故鮮死焉水懦弱民狎而翫之則多死焉故寬難及卒仲尼出涕曰古之遺愛也●孔子觀魯桓公之廟有欬器曰吾聞有坐之器虛則欬中則正滿則覆明君以為至誠故常置於坐側顧謂弟子曰試注水焉遂注之水中則正滿則覆夫子謂然嘆曰嗚呼物烏有滿而不覆者哉子路進曰敢問持滿有道乎子曰聰明睿知守之以愚功被天下守之以謙此所謂損之又損之之道也●孔子觀周入后稷之廟有金人焉

金人三緘

執雌持下

宓子賤治魯
越石父請絕

三緘其口而銘其背曰古之慎言人也戒之哉無多言多言多敗無多事多事多患安樂必戒無所行悔勿謂何傷其禍將長勿謂何患其禍將大勿謂不聞神將何人發歎不滅災炎若何涓涓不壅終為江湖綿綿不絕或成網羅毫末不札將尋斧柯誠能慎之福之根也口是何傷禍之門也強梁者不得其死好勝者必遇其敵君子知天下之不可上也故下之知衆人之不可先也故後之溫恭慎德使人慕之執雌持下人莫踰之八皆取彼我獨守此人皆惑之我獨不徒為藏我智外示人技我雖尊高人弗我愛江湖雖左長於百川以其卑也天道無親而能下人戒之哉孔子既讀斯文也顧謂弟子曰小子識之此言實而中情而信●宓子賤理單父彈琴身不下堂單父理巫馬期以星出以星入而單父亦理期問其故子賤曰我之謂任人子之謂任力任力者勞任人者逸●越石父賢在縲纆中晏子解左驂贖之載歸弗謝人聞久之越石父請絕晏子懼然攝衣冠謝曰嬰雖不仁免子於阨何子求絕之速也石父曰不然吾聞

前編

廿一

金

晏子為齊相

君子詘於不知己而伸於知己方我在縲絏彼不知我也夫子既以感悟而贖我是知已知己而無贖固不如在縲絏中晏子於是遂延為上客晏子為齊相出其御之妻從門間闕其夫其夫為相御擁大蓋策驅馬意氣揚揚甚自得也既而歸其妻請去夫問故妻曰晏子長不滿六尺身相齊國名顯諸侯今者妾觀其出志念深矣嘗有以自下者今子長八尺為人僕御而子意自以為足妾是以求去也其夫悚然遂自切損晏子怪問之御以實對遂薦為上大夫宋景公時災惑守心心宋之分野也公憂之司星子韋曰可移於相公曰相我之肱肱曰可移於民公曰君者待民曰可移於歲公曰歲饑民困吾誰為君子韋曰天高聽卑君有君人之言三災惑宜動候之果徙三度吳季札聘上國過徐徐君愛其寶劍季子心知之使還徐君且沒遂解劍懸墓而去范蠡事越勾踐既報會稽之恥念大名之下難久居遂作書辭勾踐勾踐畱之蠡曰君行令臣行意遂間行以避時遣書大夫種曰蜚鳥盡良弓藏狡兔死走狗烹越

災惑徙三度

解劍懸樹
范蠡遺文種書

范蠡泛湖

趙襄子持勝

西門豹禁河
伯娶婦

王為人長頸烏喙可與其患難不可與其安樂子何不去種得書稱病不朝人或譏種勾踐乃賜種劍曰子教寡人伐吳七術寡人用其三而破吳其四在子子為我從先王試之種遂自殺蠡之行也第懷其重寶泛舟浮海出齊變姓名自謂鴟夷子皮耕於海畔父子力作無何致產數千萬天下稱陶朱公趙襄子使伐狄勝之取左人中人襄子有憂色曰黷風暴雨不終朝日中不須臾今趙氏之德無所積一朝而兩城下亡其及我哉君子曰趙氏其昌乎夫憂者所以為昌也喜者所以為亡也勝非其難者也持之者其難者也惟有道之人為能持勝魏文侯時西門豹為鄴令到日會長老問民疾苦長老曰苦為河伯娶婦豹問云何對曰鄴三老延掾歲賦民錢數百萬用二三十萬為河伯娶婦而與祝巫共分其餘錢每及時巫行視人家女好者云是當為河伯婦即洗沐之衣以綺縠治齋宮河上令女居其中卜日浮之河浮數十里乃沒以故民困貧多持女遠逃從來久矣豹曰第至此時幸告我吾亦欲往送于是至日豹

投大巫于河

投三弟子

投三老

孟政刺俠累

輒往會河上三老官屬豪長者里父老皆會聚觀者
 數千人其巫老女子也年可七十從女弟子十人許
 立大巫後豹乃令曰呼河伯婦來既見顧謂三老巫
 祝廷嫁曰是女不佳幸大巫姬為先報河伯得更求
 好女異日送之即使吏卒其抱大巫姬投之河有頃
 日何不還報令弟子趣之乃投弟子一人河中又有
 頃日何不還報乃又投一弟子河中凡投三弟子豹
 曰是皆女子想不能白事煩三老為入自之乃又投
 三老河中時旁觀者皆驚怖豹顧曰久待下還報奈
 何將復使廷探與豪長者一人更趣之於是廷探豪
 長者其叩頭且破血流地赤豹乃曰何河伯雷客
 之姑且去俟之漸俗始革孟政殺入避仇與母
 姊如齊隱於屠久之濮陽人嚴仲子與韓相俠累有
 卻懼誅亡去求可以報累者聞政名至門請數反乃
 具酒自觴政母前酒酣進黃金百鎰為母壽政驚怪
 固謝仲子固進因辟人謂政曰臣有仇於人欲報之
 竊聞足下諱至高願得交懼足下耳政對曰老母在
 政身未敢許人竟非受仲子卒備賓主之禮而去已

政為知己用

政姊嬰哭尸

扁鵲名聞天下

政母死服除政乃嘆曰嗟乎政乃市井之人鼓刀以
 屠而嚴仲子乃諸侯之卿相也不遠千里枉車騎交
 臣是深知政且也老母以天年終政將為知己者用
 遂之濮陽見仲子問所欲報謂誰仲子兵告政遂辭
 仗劍獨行至韓韓相俠累方坐府持兵戟衛者甚眾
 政直入上階刺殺累左右大亂政乃大呼擊殺數十
 人因自皮面決眼屠出賜以死韓乃暴其尸市中購
 問莫知誰子於是購能言殺相累者子千金久之莫
 知也政姊嬰聞之曰是其吾弟也立起如韓市驗之
 果政伏尸哭極哀曰是軼深并里所謂聶政者也嚴
 仲子察舉吾弟困汙之中而交之士固為知己死徒
 以妾尚在故重自刑以滅名妾奈何長沒身之誅終
 滅吾賢弟於是乃大呼天者三於邑悲哀而死政之
 旁國人及晉楚衛人聞之皆大驚曰非獨政能乃其
 姊亦烈女也扁鵲姓秦氏名越人少時得遇長桑
 君謹事之十餘年因出懷中藥子鵲飲以上池之水
 日三十日當知物語畢忽不見鵲如言飲藥三十日
 視見垣一方人以此視病盡見五臟癥結特以診脈

前編

廿三

金

子思薦荀變

京阿封卽墨

魏東敗於齊
長子死焉

為名各聞天下過邯鄲聞貴婦人。師為帶下。醫過。雒陽。聞周人愛老人。卽為耳。目痺。醫入。咸陽。聞秦人愛小兒。卽為小兒。醫隨俗。為變。秦太醫。令李醢。自其技。不如。鵲使人刺殺。鵲。子思薦荀變於衛侯。曰。其材。可將。五百乘。公曰。變嘗賦於民。而食人。二雞子。故弗。用也。子思曰。聖人。官人。猶匠之用木。故杞梓連抱。而。有數尺之朽。良匠不棄。今君處戰國。而以二卵棄千。城之將。此不可使聞於鄰國也。○齊威王召卽墨。田。夫語之。曰。自子居卽墨。毀言。日至。吾使人視卽墨。田。野闢。人民給。官無事。東方以甯。是子不事。吾左右。以。求助也。封之。萬家。召阿大夫。語之。曰。自子守阿。譽言。日至。吾使人視阿。田野不闢。人民貧。餒昔者。趙攻。鄆。子不救。衛取。薛陵。子不知。是子厚幣。事吾左右。以求。譽也。是曰。烹阿大夫。及左右嘗譽者。於是羣臣莫敢。飾非。○魏使龐涓。伐韓。韓請救於齊。威王使田忌。為。將。孫臏。為師。以救韓。臏直走魏都。涓聞之。去韓而歸。則齊軍已過。而西矣。臏謂忌。曰。三晉兵素悍。勇而輕。齊善戰者。因其勢。而利導之。乃使齊軍入魏地。為十。

孫臏減甯

龐涓死此樹

商鞅為法自
焚

蘇秦合從

萬甯明日為五萬甯。又明日為二萬甯。涓大喜。曰。我。因知齊軍怯。入吾地三日。亡者過半矣。乃倍日并行。逐之。臏度其行。暮當至馬陵。道狹。而旁多阻隘。可伏兵。乃斫大樹。白而書之。曰。龐涓死。此樹下。遂令。齊軍善射者。萬弩。夾道。而伏。期日暮。見火舉。俱發。龐。涓果夜至。斫木下。見白書。乃鑽火燭之。讀其書。未畢。而齊軍萬弩發。魏軍大亂。相失。涓度不免。智窮。輒自。刎。曰。遂成孺子之名。齊因乘勝。大破魏師。虜太子申。○衛鞅既以慘刻之名。齊因乘勝。大破魏師。虜太子申。號商君。孝公薨。子惠文侯立。公子虔之徒。告鞅欲反。發吏捕鞅。鞅亡。至闕下。欲止。客舍。舍人不知。是商。君也。曰。商君之法。舍人無驗者。坐之。商君喟然嘆曰。嗟乎。為法自焚。至此。故去之。魏魏丙之。秦秦車裂。商。君以殉。○蘇秦嘗師事鬼谷先生。出遊。數歲。犬困而。歸。兄弟妻嫂。皆笑之。曰。周人俗。治產業。力工商。遂十。二。以為務。今子釋本。而事口舌。因亦宜乎。秦慙。而自。傷。乃閉戶。不出。其書。徧觀。得周書。陰符。伏而讀之。期年。揣摩。成。曰。此可以說當世之君矣。因說周顯王。

相六國

位高金多

張儀連衡

王勿信西入秦秦時方詠商鞅弗用乃東之趙弗悅於奉陽君之燕燕文侯悅之請以國從會趙奉陽君死乃復說趙并說韓魏齊楚於是六國從合并力拒秦蘇秦為從約長并相六國北報趙行過雒陽車騎輜重擬於王者周顯三懼除道使人郊勞時秦之兄弟妻嫂俱側目不敢仰視俯伏侍飲食秦乃笑謂其嫂曰何前倨而後恭也嫂委蛇蒲伏以面掩地而謝曰見季子位高金多也秦喟然嘆曰此一人之身富貴視戚畏懼之貧賤則輕易之况他人乎且使我有雒陽負郭田二頃豈能佩六國相印乎於是散千金以賜宗族朋友初秦之燕嘗貨百錢為資及是百金償之因徧報諸所嘗見德者其從者一人獨未得報前自言秦曰我非忘子從我至燕再三欲去我易水之上當是時我困故望子深是以后子今亦得矣爭報之後秦通於燕文公夫人恐得罪自燕奔齊與齊大夫爭寵遂被殺○蘇秦既約從然恐秦攻諸侯敗約念莫可使用秦者獨張儀可乃使人微感儀曰子與蘇秦善今秦已當路子何不往以求通子之

入趙

入秦

在術中而不悟

願秦時在趙儀於是之趙上謁秦乃戒門下人不為通又使不得去者數日已見之坐之堂下賜僕妾之食復數讓之曰以子之材乃自令困辱至此吾甯不能富貴子不足收也謝去之片儀之來也自以為故人求益反見辱念諸侯莫可事獨秦能苦趙乃遂入秦蘇秦已告其舍人曰張儀天下士吾弗如也今吾幸見用而能用秦兩者獨儀然貧無因以進吾恐其樂小利而忘遠圖故召辱之以激其意子今為我陰奉之乃為發金幣車馬使人微隨儀與同宿舍稍近就之奉以車馬所欲用子之金錢恣取儀遂得見秦惠王王以為客卿與謀伐諸侯於是蘇秦之舍人乃辭去儀曰賴子得顯且報子何亟去舍人曰臣非知君知君乃蘇君蘇君憂秦伐趙敗從約以為非君莫能得秦柄故感怒君使臣陰奉給君今君已用請歸報張儀曰嗟乎吾在術中而不悟吾不及蘇君明矣為我謝蘇君蘇君之時儀何敢言於是終蘇秦之世秦兵不東向儀免秦相相魏說魏王事秦王乃因儀請成於秦儀復歸相秦秦使說楚王曰為從者

前編

廿五

金

樂毅破齊

王蠋死節

倚門倚閭

川埠反問

無異驅羣羊而攻猛虎不格明矣王不若事秦楚王許之儀說韓王曰韓見卒不過二十萬而秦兵百萬是無異垂千鈞於鳥卵之上必無幸矣王莫若事秦韓王許之儀復說齊魏趙燕秦皆許之會秦惠王薨諸侯聞儀與秦武王有隙皆畔復合從明年儀復出相魏等卒○燕昭王以樂毅為上將軍并將秦衛韓趙之兵以伐齊齊拒戰大敗齊王走莒楚使淖齒救齊齒欲與燕分齊地乃遂殺齊王於鼓里樂毅聞書邑人王蠋賢使人請蠋蠋曰忠臣不事二君烈女不更二夫遂自經毅脩整燕軍安撫齊民封王蠋之墓六月間下齊七十餘城○淖齒之亂王孫賈從王失其處而歸母曰汝朝出而晚來則吾倚門而望汝暮出而不還則吾倚閭而望王走汝不知其處汝何歸焉賈乃攻淖齒殺之立潛王子為王保莒城以拒燕燕昭王薨惠王立即墨將軍田單則縱反間謂樂毅且自王齊所懼惟他將來代燕王信之遂使騎劫代毅則又宣言曰我惟懼燕之劊所降齊卒置之前行也燕人聞之如其言城中人見降者盡劊皆怒

田單火牛

范雎入秦

遠交近攻

張祿入秦

堅守惟恐見得則又縱反間曰吾懼燕人之掘吾冢墓慘先人尸也燕人又如其言城中人望見無不涕泣欲出戰則又收民間金得千鎰令即墨富豪往遺燕將曰即城下幸無虜掠吾家族妻女燕將大喜自是燕軍氣益懈單遂收牛千餘束兵刃於角而灌脂束葦於其尾鑿城數十穴夜燒其端而縱之牛尾熱怒而奔燕軍所觸盡死大敗燕軍於是齊七十餘城盡復○魏人范雎入秦秦王三請教雎唯唯者三王又問雎曰臣未知王心故三問而不敢對王跪問乃曰以秦之強大制諸侯如走韓盧而搏蹇兔乃閉關十五年不敢窺兵山東者是懷侯越韓魏而攻齊之計失也今王不如遠交而近攻得寸則王之寸也得尺則王之尺也夫韓魏中國之處而天下之樞也王若欲霸必親中國以為天下樞以威楚趙楚趙附則齊附而韓魏可剪也王曰善以雎為客卿曰益親用事王遂廢太后逐穰侯等以雎為丞相封應侯○雎嘗從魏大夫須賈至齊受饋金須賈歸告魏相魏齊致之幾死後更名張祿入秦為丞相及須賈至秦雎傲

緇袍戀戀

燕雀處堂

奇貨可居

秦始皇生

衣微行見之賈曰范叔固無恙何一寒至此乃取一
緇袍賜之賈入相府雖坐堂上賈謝罪請死睢曰汝
辱我有三所以得死者以緇袍戀戀有故人之意
耳為我歸告魏王急持魏齊頭來賈歸告齊齊懼
平原君家秦昭王欲為睢報仇徵齊急齊窮抵虞卿
虞卿棄相印與齊至信陵君不納齊自殺魏王以其
頭歸秦○始秦之伐趙也魏人皆以為便孔斌曰不
然秦貪暴之國也勝趙必復他求吾恐魏必受其師
先人有言燕雀處堂子母相哺自以為安竈突炎上
棟宇將焚燕雀未知禍之將及已也今不悟趙破而
患將及已可以人而問於燕雀乎○秦太子妃華陽
夫人無子夏姬生子異人質於趙陽翟大賈呂不韋
見之曰此奇貨可居乃以千金為異人西遊謀使夫
人姊說曰夫人誠立異人是異人無國而有國夫人
無子而有子終身寵於秦矣夫人遂與太子約以為
嗣後異人自趙逃歸不韋娶邯鄲姬有娠而獻之異
人生于政嗣為秦王尊不韋為相國當是時魏有信
陵楚有春申趙有平原齊有孟嘗皆下士喜賓客以

呂氏春秋

茅焦死諫

李園說春申

荆刺秦王

相傾不韋以秦之強蓋不如乃亦厚招致士食客幾
三千人時諸侯辯士如荀卿之徒皆著書布天下不
韋乃亦使其客人人著所聞而集次之以為八覽六
論十二紀二十餘萬言備天下古今萬物之事書成
布之咸陽市門懸千金其上募諸侯遊七有能增損
一字者予千金因號曰呂氏春秋○初秦王年少太
后時時與不韋私通王益壯不韋恐事覺及禍乃以
舍人嫪毐詐為宦者進之生二子封毒為長信侯政
事皆決於毒至是有告毒實非宦者王下吏治毒毒
懼發兵為亂王使相國昌文君攻之毒戰敗走獲之
夷三族遷太后於雍殺其二子下令敢諫者死諫而
死者二十七人以茅焦死諫方迎太后歸復為母子
如初○趙人李園進妹於春申君黃歇有娠園使妹
說歇曰楚王無子君進妾於王若有男是君之子為
王也歇乃進於王生男立為太子園妹為后園亦貴
恐歇洩其語遂殺歇○荆刺遊邯鄲魯句踐與荆博
爭道句踐怒叱刺刺逃去已入燕愛燕之狗屠及
善擊筑者高漸離刺嗜酒日與狗屠及高漸離飲燕

前編

卷七

金

田光自刎

樊於期自刎

夏無且提荆

市酒酣以往高漸離擊筑荆軻和而歌於市相樂也
已而相泣旁若無人者會燕太子丹謀報秦怨乃因
田光交荆軻光見軻具言太子意曰願過太子荆軻
許諸田光曰吾聞之長者為行不使人疑今太子告
光曰願勿泄是疑光也夫為行而使人疑非節俠請
自殺足下幸急過太子言光已死明不泄也遂自刎
太子丹既以報秦屬軻軻曰今行而毋信則秦未可
親誠得樊將軍首與燕督亢之地圖奉獻秦王秦王
必說臣臣乃得有以報也丹不忍軻乃私見樊於期
具言其意樊於期偏袒搥胸而進曰此乃臣之日夜
切齒腐心者也乃今得聞教遂自刎荆軻入秦乃奉
樊於期頭面而秦舞雩奉地圖匣以進秦王發圖圖
窮而匕首見軻左手把王袖右手持匕首搥之未及
身王驚起袖絕拔劍操其室堅不得立拔軻逐王
王環柱走秦法羣臣侍殿上者不得持寸兵諸執兵
者皆陳下非詔不得士時方急不及召獨侍醫夏無
且以所奉藥囊提荆軻左右曰王負劍負劍劍拔遂
擊荆軻斷其左股荆軻廢乃引匕首擣王不中中銅

殺荆軻

高漸離扑秦

秦稱始皇帝

金人十一

柱王復擊軻軻被入創知事不就倚柱而笑曰事所
以不成者以欲生劫之必得約契以報太子也於是
左右競前殺軻秦王不擇良久時魯句踐聞之私曰
惜哉其不講於刺劍之術也曩者吾叱之彼乃以吾
為非人也高漸離始送軻易水上漸離擊筑軻和而
歌為變徵之聲士皆垂涕泣已復為羽聲慷慨士盡
瞋目髮上指冠及軻死漸離變姓名為人傭保匿宋
子家一日使擊筑坐客皆驚乃下與抗禮以為上客
聞於秦王秦王召見有識者曰此高漸離也秦王重
赦之矐其目使擊筑未嘗不稱善稍益近之於是漸
離乃以鉛置筑中復進得近輒舉筑扑秦王不中遂
誅高漸離秦王初并天下除諡法制曰死而以行
為諡則是子議父臣議君也甚無謂自今以來除諡
法朕為始皇帝後世以計數二世三世至於萬世傳
之無窮分天下為三十六郡置守尉監收天下兵聚
咸陽銷以為鐘鐻金人十二重各千石置宮庭中號
曰翁仲秦既帝用李斯言廢封建郡縣天下博上
齊人淳于越議之斯乃說王曰三代之事何足法諸

前編

廿八

金

石書

築長城

造阿房

坑儒

屋隕石

生不師今而學古非當世惑亂黔首禁之便臣請史官非秦紀皆燒之非博士官所職天下敢有藏詩書百家語者悉詣守尉雜燒之敢偶語詩書者棄市以古非今者族令下三十日不燒黥為城旦所不去者醫卜種樹之書若欲學法令以吏為師制曰可始皇巡北邊盧生入海還因奏錄圖書曰亡秦者胡也乃遣蒙恬發兵三十萬人北伐匈奴築長城起臨洮至遼東延袤萬餘里蒙恬居上郡統之威震匈奴始皇以為咸陽人多先王之宮庭小乃營作朝宮渭南上林苑中先作前殿阿房東西五百步南北五十丈王可以坐萬人下可以建五丈旗周馳為複道自殿下直抵南山表南山之巔以為闕又為複道自阿房渡渭屬之咸陽以象天極閣道絕漢抵營室也坑諸生四百六十餘人長子扶蘇諫曰諸生皆誦法孔子今上皆重法繩之臣恐天下不安始皇怒乃使扶蘇北監蒙恬軍於上郡始皇三十六年有屋墜東郡至地為石或刻其石曰始皇死而地分始皇怒乃盡取石旁人誅之燔銷其石是秋使者從關東夜

今年祖龍死

鯨魚亂泉

死扶蘇蒙恬賜

過華陰平舒道有人持璧遮使者曰為我臨淄池君復曰今年祖龍死使者問其故忽不見置璧去使者奉璧具聞始皇默然良久曰山鬼固不過知一歲事也退言曰祖龍者人之先也使御府視璧乃二十八也年渡江所沉者明年七月崩於沙邱丞相斯懼有變秘不發喪載棺輜涼車中所至上食百官奏事如故乃詔百官車載一石鮑魚以亂其臭其葬驪山也穿三泉下銅而致擲奇品珍怪徙藏滿之令匠作機弩矢有所穿近者輒射之以水銀為百川江海機相灌輸以人魚膏為燭后宮非有子者皆令從葬葬既下或言工匠為機藏皆知之懼即洩大事舉閉中羨下外羨門乃盡閉諸工匠無得出者趙高李斯立胡亥為帝為書責扶蘇及蒙恬皆賜死扶蘇發書泣即欲自殺蒙恬曰陛下使臣將三十萬守邊公子為監此天下重任也今一使者來安知其非詐復請而死未暮也扶蘇曰父賜子死尚安復請遂自殺二世既立欲殺蒙恬兄弟兄子子嬰諫弗聽恬曰吾積功

前編

封九

論

二世竊樂

陳勝太息隴上

魚書狐鳴

信於秦三世矣今將三十萬其勢足以倍時而自殺者不敢辱先人之教以忘先帝也乃自殺二世謂趙高曰人生世間猶六驥過隙吾欲窮樂以終年壽可乎趙高曰陛下嚴刑刻法盡除先帝故臣更置陛下所親信則高枕肆志寵樂矣二世乃更為法律益務深刻公子十二人戮死咸陽市十公主死於杜

赤帝子斬蛇

指鹿為馬 劉季起沛

尉自詐稱公子扶蘇楚將項燕以從民欲所攻輒下未幾王陳其故人嘗與傭耕者聞之陳扣宮門曰吾欲見涉宮門令欲縛之自辨得釋然不為通陳王出遮道呵涉陳王聞之乃召見載與俱歸入宮見殿屋帷帳詭曰夥頤涉之為王沉沉者於是天下傳之曰夥頤為王初趙高欲專權恐羣臣不聽乃先設驗持鹿言於二世曰馬也二世笑曰丞相誤耶謂鹿為馬問左右或默或言鹿或言馬高因陰中諸言鹿者以法後羣臣皆畏高莫敢言其過沛人劉季常有度不事家人產業初嘗新咸陽縱觀秦皇帝唱然嘆曰嗟乎大丈夫當如此矣單父人呂公好相人見季狀貌奇之因妻以女即呂后也秦始皇嘗曰東南有天子氣因東遊厭之季即自疑亡匿芒碭山澤間呂后求常得之季怪之居曰季所居上常有雲氣故從往嘗得季沛中子弟聞之多欲附者初季為泗上亭長送徒驪山徒多道亡乃解縱所送徒曰公等皆去吾亦從此逝矣徒中壯士願從者十餘人季嘗被酒夜至徑澤中有大蛇當徑季拔劍斬蛇後人至

項梁項羽起兵

趙高弒二世

沛公不殺子嬰

項羽殺子嬰

蛇所有老嫗夜哭曰我子白帝子也化蛇當道今赤
帝子斬之嫗忽不見後人告季季心獨喜自負從者
日益畏之及陳涉起沛令迎劉季後悔乃拒之季書
帛射城上令民殺令民殺令迎季為沛公●楚人項
梁楚將項燕子嘗殺人與兄子籍避仇吳中籍少時
學書不成去學劍又不成梁怒籍曰書足以記名姓
而已劍一人敵不足學學萬人敵於是梁教以兵法
籍大喜略知其意又不肯竟學始皇帝遊會稽渡浙
江梁與籍俱觀籍曰彼可取而代也梁掩其口曰毋
妄言族矣梁以此奇籍聞陳涉起乃發兵以應涉●
時閩東皆叛趙高畏誅乃使其婿閻樂弒二世於望
夷宮立子嬰為王乎嬰刺殺高夷其三族未幾漢沛
公至霸上子嬰素車白馬繫頸以組封皇帝璽符節
降軹道旁諸將或言誅秦王沛公曰始懷王遣公固
以能寬容且人已服降殺之不祥乃以屬吏●沛公
遣兵守函谷關項羽攻破之遂引兵西屠咸陽殺降
王子嬰燒秦宮室火三月不絕掘始皇塚收寶貨婦女而東秦民大失望

附秦末漢初諸人

張楚

陳勝字涉陽城人二世元年起兵據陳稱陳王國號張楚凡六月為其御莊賈殺以降秦●景駒陳人與秦嘉起兵於剡二世二年陳涉死駒乃據雷自立為楚王凡四月項梁殺之

楚

項梁下相人二世元年聞陳涉起兵遂殺會稽守殷通反自號武信君以八千人渡江而西二年戰於定陶為秦將章邯所殺●楚懷王孫心在民間為人牧羊二世二年項梁求而立之為楚王越二年秦既滅項籍尊之為義帝凡九月使英布要於江中弒之●項籍字羽與叔梁起兵渡江梁死楚王封羽為次將入關滅秦殺王子嬰始為天下主立十八王分楚四

齊三趙二燕二魏二韓二閩中四尊楚王為義帝自稱西楚霸王凡四年漢兵圍之垓下戰敗至烏江自刎●吳芮故番君項籍分封為衡山王後五年漢徙之長沙七月而薨傳臣明若著凡五世至後元七年國除●其敖故楚柱國項籍分封為臨江王子驩嗣

漢虜滅之父子其四年。英布故楚將嘗被黥又曰黥布項籍分封為九江王。踰年降漢。漢復立於淮南為武王。凡七年。以謀反殺之。

趙

武臣陳人陳涉使狗趙乃自立為王。凡一年。其將李良殺之。趙歇趙之後二世二年。張耳陳餘擊殺李良立之。越二年。項籍分封為代王。踰年為漢將韓信所滅。張耳故趙相。項籍更封為常山王。干月降漢。漢復立為趙王。二年而薨。子敖嗣。尚魯元公主。四年而廢為宣平侯。子偃嗣。八年。絳侯廢之。

齊

田儻狄人。故齊王族。聞陳涉起兵。乃殺令而反。自立為王。踰年為秦將章邯所殺。田市儻之子。儻死。齊人立故王建弟假為王。凡一月。田榮殺之。立市越二年。項籍分封為膠東王。凡六月。田榮殺之。田都故齊將。項籍更封為臨淄王。凡四月。田榮殺之。田安故齊將。項籍分封為濟北王。凡六月。田榮殺之。田榮儻之從弟。殺市自立為王。并三齊地。凡八月。楚伐之。敗走平原。平原民殺之。田廣榮之子。田橫立之。

踰年為漢將韓信所虜。田橫榮之弟。廣死。自立為王。凡一年。漢兵敗之。走梁懼。與五百人入海。品漢高祖召之。與二客乘傳詣洛陽。未至三十里。謂二客曰。橫與漢王俱。南面稱孤。今乃為亡虜。北面恥甚。且上欲見我。不過欲見我一面耳。第斬吾頭。馳三十里。報上。形容未敗。尚可觀也。遂自刎。客乃奉其頭。奏上。上曰。嗟乎。豈不賢哉。為之流涕。而拜其二客為都尉。葬橫。以王禮。既葬。二客穿其冢。旁孔。皆自剄。下從之。上聞而大驚。已其徒五百人。皆召至。至則鬪。橫死。亦皆自殺。

燕

韓廣趙王。將使狗燕。乃自立為王。越四年。項籍封為遼東王。凡八月。滅荼殺之。滅荼故燕將。項籍分封為燕王。凡五年。為漢虜滅之。

魏

魏咎故魏公子。甯陵君。陳涉使周市狗魏。立咎為王。凡十月。秦將章邯圍之。自殺。魏豹咎弟。咎死。豹立為王。越二年。項籍分封為西魏王。踰年。韓信虜之。司馬卬故趙將。項籍分封為殷王。凡一年。陳餘殺之。

韓成故韓公子封橫陽君張良說項梁立以為王梁

死成奔楚項籍分封為韓王以其不從入閔不遣之

國而殺之申陽故楚將項籍

分封為河南王凡一年降漢

關中劉邦故沛公項籍分閔中封漢王凡四年滅楚即

皇帝位章邯故秦將項籍分封雍王凡一年漢

滅之司馬欣故秦長史項籍分封塞王凡七月降

漢董翳故秦都尉項籍分封翟王凡七月降漢

閩越無諸秦末為粵王漢五年詔封閩越王傳郢丑徐

善鼎元六年餘善反僭稱武帝漢兵討之入境繇

王居股殺餘善以

降凡九十二年

南越趙佗秦龍川令任囂為南海尉病且死召佗語曰

番禺負山阻險南海東西數千里頗有中國人相

輔此一州之主也可以立國即被佗書行南海尉事

囂死佗即自稱南粵武王漢十一年詔封南越王傳

胡嬰齊與元鼎五年其相呂嘉殺漢使并其王

興立建德為王發兵反漢討平之凡八十五年

韓信故韓襄王孫漢二年立為韓王六年信遷都馬邑

匈奴圍之信遣使入匈奴求救帝疑之信懼以馬邑

降匈奴七年帝自將

擊之信敗亡入匈奴

燕盧綰與高祖同里且同日生功封燕王漢十年代相

陳豨反綰與通謀帝召綰不至至十二年遣樊噲擊

之綰亡

入匈奴

梁彭越昌邑人秦亂聚兵為盜後歸漢拜魏相進封梁

王漢十年帝擊陳豨徵兵於梁越稱病帝怒或告越

謀反廢為庶人呂后使人告越復謀反遂夷越三族

梟越頭洛陽下詔赦收視者輒捕之梁大夫欒布適

從使齊還乃奏事越頭下祠而哭之吏捕以聞上大

怒曰若與越反耶趣烹之方提趣湯布願曰願一言

而死上曰何言布曰陛下困彭城敗滎陽成臯間項

王病不行遠疑為反反形未見以苛小案誅滅之臣
 恐功臣人人自危也今王已死臣生不如死請就烹
 上竟釋布非都尉布嘗曰貧賤不能辱身下志非人
 也富貴不能快意非賢也故其報德怨無所不極
 韓信淮陰人初以策干項羽不用亡歸漢拜大將滅
 楚先為齊王更封楚王漢六年人告信謀反廢為淮
 陰侯十年上擊陳豨信舍人上變告信欲反呂后乃
 與蕭相國謀詐言上已得豨信入賀遂使武士縛
 信斬之長樂鐘室信方斬曰吾悔不用蒯通計乃為
 兒女子所詐上從豨軍回見信死且喜且憐之問信
 死何言呂旨曰信言恨不用蒯通計上曰是齊辯士
 也乃詔捕通通至上曰若教淮陰侯反耶對曰然臣
 固教之豈子不用臣策故至此上怒曰烹之通曰嗟
 乎冤哉上曰若教信反何冤對曰秦失其鹿天下其
 逐之高材疾足者先得焉當是時臣知有韓信不知
 有陛下且天下銳精持鋒欲為陛下所為者甚眾願
 力不能耳又安得盡烹之
 蒯上曰置之乃釋通不罪

早稲田大学図書館

011688999261