

訂正  
國史畧

二

113

545

2

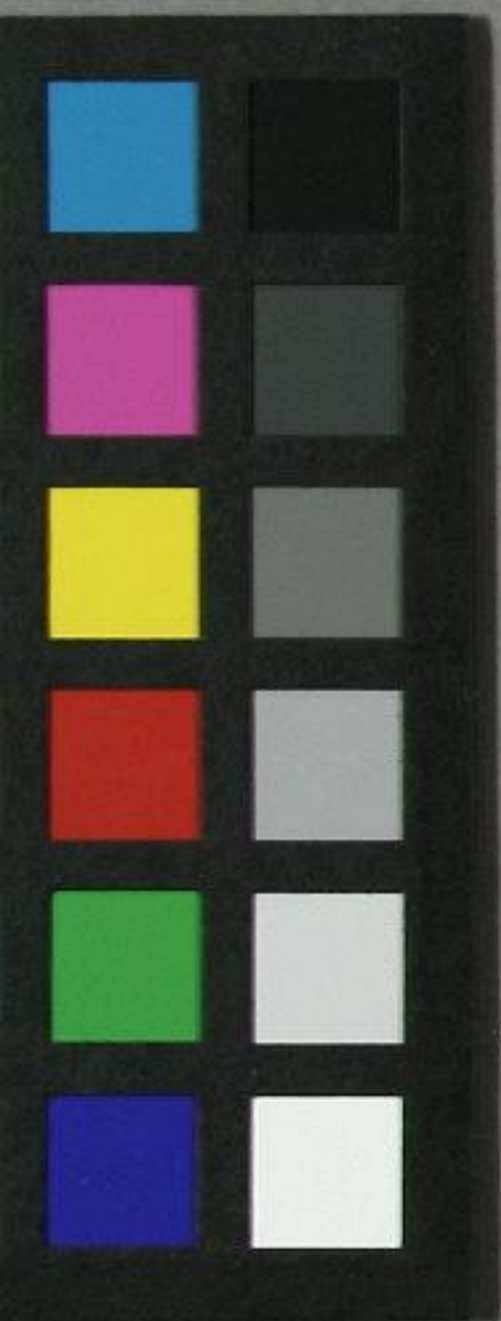

13  
545  
22

國史略卷之四

從五位行大舍人助兼音博士源朝臣松首編次

皇太后

從五位下行大舍人少外郎正六位下行大舍人大屬松首

皇太后

正五位下皇太后

後堀河天皇

諱茂仁。高倉帝孫。母諱陳子。中納言基家之女。號北白河院。帝年十歲即位。前

關白家實攝政

先是道家攝政。其子賴經為鎌倉義時所請也。右大臣家通內大臣源通光並如故。通光尊父

守貞親王曰

太上法皇。貞應元年。北條義時

置政事府

於京師六波羅。使泰時時房居之。

久假而不歸

惡

國史略 卷之四

知其非有也

自是天下之事皆取決於北條氏世稱兩六波羅○二年  
太土法皇崩號後高倉院又號持明院

賊臣義時伏天誅

○元仁元年春盜裂大學寮孔子畫像○夏北條

義時為近侍所殺或傳暴死○義時妻平氏甚惡前妻之子泰時因與其弟光宗

謀密說義村奉其婿實雅為鎌倉主而廢賴經以已子政村為執權二位禪尼聞之使實雅歸京尋

竄之越前流義時妻于伊豆二位禪尼召泰時時

房于京鎮鎌倉使時氏泰時時盛之子房為京師守

護○是歲宋寧宗殂太宗十世之孫昀立是為理

宗○嘉祿元年二位禪尼平氏卒年六十九實朝

尼將軍

被殺之後聽政于鎌倉七年世稱尼將軍○二年

賴經叙正五位下補征夷大將軍○寬喜二年賴

經以故將軍賴家之女為夫人夫人俗稱竹御所將軍十三歲夫人

二八歲○貞永元年帝勅中納言定家選國詩號

新勅撰凡二十卷國詩凡一首○泰時定成敗

式目凡五十箇條俗謂刑獄為成敗泰時繼父業久假姦謀漸成○松苗曰宋呂

誨論王安石曰大女奴似忠大詐似信外○帝容止

詳雅喜怒不形色每召儒官談論經義如遇嬪御

常假顏色恩眷均一而無有濫幸初以首相大臣

天子選國詩陪臣定刑獄

公房之女為中宮諱有子號安嘉門院年長於帝及家

實相關白其女入為中宮諱長子號鷹司院年僅九歲退

前中宮帝不得寵之既而道家相關白其女亦入

為后即中宮諱子號藻而退前後如初

帝在位改元者六曰貞應元年嘉祿二年安

貞寬喜年凡十一年四條天皇上崩年

四條天皇諱秀仁母藻壁后帝年二歲即位

道家嫡子教實關白攝政與將軍賴經為兄弟公弟良實

實教相繼昇進仁和寺門跡法助亦道家之子仁和寺自

任之非皇子而主之是為始文曆元年九條廢帝崩月後

堀河上皇尋崩帝外祖道家威權獨熾嘉

禎元年教實薨道家復攝政二年罷其婿左大

臣兼經攝政從二位家隆薨壽八十善國

詩與定家並稱家隆猶聞中曆仁元年將軍賴

經入朝泰時命行光留守鎌倉自率諸國武士陪

從帝以賴經為權大納言兼右衛門督檢非違

使別當左大臣良平為太政大臣仁治元年

攝政兼經為太政大臣。○二年中納言定家薨。壽八十一。○是冬故攝政教實之女年僅九歲入為女御。諱彥子。○帝在位改元者六。曰天福。○文曆。○嘉禎。○曆仁。○延應。○仁治。○崩年十二歲。葬于東山泉涌寺。先是山陵所在多上方。吉凶葬于此。後歷世天皇皆葬于此。帝幼冲嬉戲宮廓塗滑石見嬪御顛仆以為笑樂。後誤自仆而傷遂至不起。群臣迎立土御門帝。子第二子是為後嵯峨天皇。○贈皇太后源氏諱通子。後嵯峨天皇諱邦仁母。

帝精勵文學

贈左大臣通宗女初土御門帝之南遷。帝年甫二歲外戚源通方大納言奉養通方薨後鞠承明后所后即皇祖母及長欲為僧后止之。帝潛謁男山廟。通宵默禱。夢壇上有聲曰。椿葉蔭再新。驚覺。獨自負精勵文學。年二十三而先帝崩。無後。時論洵々道家前攝政欲立其外孫。順德皇子稱忠。泰時以下土御門帝諫東征之故。固請立。時泰以秋田城介義景為之。使義景問曰。若先臣請立。關忠成王立。則如何。泰時曰。然則宜廢新主。更立土御門帝子。何憚之有。○松苗曰。何憚之有。甚矣。其不知禮。孰謂泰時為賢乎。且貪威權為大愆。而

世稱泰時分父子遺物擇其良者遂即位初龍潛

悉與弟妹以為無慾吾不信焉按編燒稻作米也

月朔近臣偶盛糯米器進之及登大位以為嘉兼

瑞每歲必進後遂遍於天下按編燒稻作米也

經攝政良實左大實經右大兼平內大等相既而

泰時卒泰時在職十九年嘗聽訟獄甲既極口中

無然不覺大息曰吁吾屈矣聞者嗤笑泰時獨感

賞曰知過憚改遁辭不已者多訟者情已吾聽獄

久矣未嘗見若人真率不其孫經時當路鎌倉廢

將軍賴經削髮賴經未有失德經嫡子賴嗣元服

奏請叙從五位上補征夷大將軍兼右近衛少將

時年僅六歲明年經時以其妹稱檜為之夫人時

年十六歲○帝在位改元者一曰寬元四年讓位

皇太子帝性恭慎仁而愛物依賴比條氏推戴

不敢自專當時海內安寧庶民樂業帝亦逍遙

遊歷怡然自適嘗造宮於嵯峨龜山稱龜山殿移植芳

野櫻最長國詩詔基家為家等選和歌號曰續

歌親臨裁定皇太子立是為後深草天皇

後深草天皇又稱常盤井天皇諱久仁前帝

第二子母中宮諱姑子右大臣實氏女號太

宮院帝年甫四歲即位關白實經公條攝政兼

經時廢將軍

上皇龜山移春續古今集

平忠家實基等並相自嘗入廷尉廳行事。史章兼車牛。大理牀伏。衆驚。

以為怪議當送牛陰陽家讓焉。實基獨曰：牛無意而有蹄足何處不到貧弱宮人適會公事輒被奪議。牛是可憐恤遂從其。實氏遂為首相。太政大臣。返牛其主竟無凶災。

寺。前參議從三位菅原為長薨壽八十九。為長出子天滿公當世儒宗為長嘗與僧圓爾會道家座道家曰：兩雄相遇可無一戰。爾乃曰：久聞管公家世儒術是不管色莊曰：然爾曰：我法授受自世尊五十五世達摩以來二十七世雖強弩窮矢爾等尚以系受忝稱釋氏即以釋例儒亦當然不知公於孔子幾世管不得應退謂人曰：我擬以道義相角不意彼以俗套困我。

○北條經時卒其弟時賴代之從弟光時近侍將軍賴嗣與時賴爭權欲殺之事發覺光時削髮謝罪時賴不聽流之伊豆遂逐前將軍賴經歸京有三浦光村賴嗣近侍之臣與其兄泰村及一族謀與兵欲滅北條氏而迎賴經復為鎌倉主兵不利其族二百七十餘人馳入法華堂自殺于賴朝影前時賴召京師守護平重時北條氏相摸守歸于鎌倉同議政。○建長元年開院火。開院。皇宮名。洛中。造之。帝乃以賴嗣叙從三位任左近衛中將時叙正五位下。○四年夏平時賴重時等迎宗尊親王於

時賴 道天地 間五國 不可 且無窮 道無窮 其亂 矣上自 王公下 至庶民 能行人 道者皆 儒也非 如彼小 道狹一 人授受 以為傳 也且夫 五倫為 我儒以 辨 長不好 名儒為 山錄春 草事

時賴 道天地 間五國 不可 且無窮 道無窮 其亂 矣上自 王公下 至庶民 能行人 道者皆 儒也非 如彼小 道狹一 人授受 以為傳 也且夫 五倫為 我儒以 辨 長不好 名儒為 山錄春 草事

殺之。事發覺光時削髮謝罪時賴不聽流之伊豆遂逐前將軍賴經歸京有三浦光村賴嗣近侍之臣與其兄泰村及一族謀與兵欲滅北條氏而迎賴經復為鎌倉主兵不利其族二百七十餘人馳入法華堂自殺于賴朝影前時賴召京師守護平重時北條氏相摸守歸于鎌倉同議政。○建長元年開院火。開院。皇宮名。洛中。造之。帝乃以賴嗣叙從三位任左近衛中將時叙正五位下。○四年夏平時賴重時等迎宗尊親王於

時賴 道天地 間五國 不可 且無窮 道無窮 其亂 矣上自 王公下 至庶民 能行人 道者皆 儒也非 如彼小 道狹一 人授受 以為傳 也且夫 五倫為 我儒以 辨 長不好 名儒為 山錄春 草事

京以為鎌倉主親王。後嵯峨上皇長子也。先是

僧子行有罪。武士捕獻之時。賴時賴詰之行曰。前

將軍在京有討君族之議。時賴大驚。捕其餘黨。盡

殺之。遂廢賴嗣。會其祖父前攝政道家薨。號光明

將軍賴經之父。義村泰時以下。武士尊敬。殆如王

者。賴經被黜之後。有怨北條氏。浦光村竊與其

議。世頗有異論。而時賴奏請以道家公子公孫或

流竄。或罷官。但良實以諫東征之議。故得免焉。

即道家公親王。乃至鎌倉。詔補征夷大將軍。時

二條公。親王乃至鎌倉。詔補征夷大將軍。時

三。時賴乃逐前將軍歸京。新將軍以為親王。大加

尊崇。改作幕府。以奉之。而政皆出北條氏親王命

源親行。河內。讀源語。咏歌。蹴鞠。以終其世。

兼經罷攝政。其弟左大臣兼平代之。是為鷹司家。

二條家。三男實經。號一條家。各立其家。稱曰五攝

家。攝家即攝政家。略。世傳北條氏奏請以分其權。

前相國實氏二子公相。公基並為左右大將。遂

皆拜大臣。時為北條氏外戚。

康元元年。秋。前將

軍賴經賴嗣相尋薨。時賴辭職。削髮。明寺。長時代。

時賴 廢將 軍流 公族

迎 皇 為鎌倉 倉主 陽尊 無美

五攝 家之 始

經莫不精者而著一書號赤保其說大舉一切諸宗之出。去仙滅甚遠矣。故仙經皆成。後人之手。存為假託。於假中取正。



者子以禪宗所唱華迦拈華迦葉微笑出於公說問法決疑經

彼所謂偽經者爭其所稱授受固不足信矣以是語被豈不

何去漢土歲饑每喫人肉歷史多○帝在位十三

年改元者五曰寶治二年建長七年康元年正嘉二年正元

年讓位皇太弟○帝年僅十七讓位固非其

志天性孝友○上皇所勅承意不違○後二年條帝嘉

崩于富小路宮壽六十一兩六波皇太弟立是

羅貞頭時範等請宮門外整衛

為龜山天皇

龜山天皇諱恒仁前帝同母弟也後嵯峨帝第十

一歲即位太政大臣兼平為關白鷹司後嵯峨

土皇聽政院中號一院末後深草土皇在富小路

宮號新院帝立右大臣實雄之女為皇后時

十六寶雄實氏左大臣公相西園寺公之女尋入為

中宮弘長元年公相遂拜太政大臣於帝及前帝為

外舅而與北條氏累世為親權貴冠當時○弘長

元年鎌倉流僧日蓮于伊豆是時時賴信禪日蓮

交正三列國史各

尼喫

以虛無寂滅為教而自絕血脉不與論焉我夫子以聖人之後大成斯道以為

漢主登之師而王臣廢代入主封其後為訂孫公子孫

置僧 日蓮 于地 室

臣教 廢主 鎌倉 雨匠

世襲錄 々不絶 以至于 今與我 皇統一 系相繼 者獨同 其流况 孔子之 先出于 宋宋之 先出于 殷唐虞 三代雖 分其 系其 自黃 然則

子之先 即黃帝 之裔而 古舜禹 湯文武 之血胤 也彼彼 僧問是 等言則 愧死而 已蓋為 長老儒 而不好 辨不欲 典野狐 禪論 故默而 不對耳

唱法華宗。誹謗之。故被罪。後以罵詈諸宗。呪咀將軍。捕之。置於地牢。飲食澁穢。共在一所。時宗命斬之于龍口。既減罪。一等竄于佐渡。日蓮以驕慢導人。大弘其宗。是時鎌倉陪臣。跋扈朝廷。而民從之。時風可徵也。○三年。北條時賴卒。天使右少辨經任。赴鎌倉吊之。○文永二年。左大臣實經。條為關白。○宋理宗殂。無子。榮王與芮之子祺立。是為度宗。○三年春。鎌倉雨泥。秋。時宗廢宗尊親王。在職親王雖在霸府。徒擁虛位。漸而憤之。潛與近臣相謀。欲討北條。比時宗聞知。詰責

親王府內騷然。親王遽駕女輿歸京。先是時賴養女。以爲己子。時宗乃以其子惟康為鎌倉主。年僅三歲。奏請任征夷大將軍。四年。左大臣基平。迫公為關白。主五年薨。左大臣基忠鷹司代之。○七年。將軍惟康叙從三位。任左中將。賜源姓。○九年二月。北條時宗殺其兄時輔于六波羅南府。時輔憤弟時宗嗣家專權。而欲殺之。故及之。○是月。矣。後嵯峨三皇崩。葬龜山院別院藥草院。年五十三。初。其土皇以長嫡之故。禪位于。後深草帝。然常

以其多病為慮及誕龜山帝以為堪荷負重器  
因使繼後深草帝以登大位而二皇子皆  
以幼冲臨祚上皇聽政院中前後二十六年矣  
後深草帝遜位給以長講堂領一百八十邑及熱  
田社封戶播磨國租等及龜山帝有皇子後  
深草帝亦生皇子上皇欲使龜山帝後永  
承皇統乃立龜山帝子居東宮即後以嚮  
所給地仍為後深草帝子孫之封邑臨崩遺  
詔勿違○十年忠家九條為關白○十一年前將

三入  
續拾遺  
集

軍宗尊親王薨○宋度宗殂子熈立是為恭宗○  
帝在位改元者三曰文應年一弘長年三文永年十凡  
十五年帝天資英發多才藝精力過人後聽政  
院中十餘年而遊幸歷覽隨意娛樂且好和歌  
勅為氏選續拾遺和歌集帝至後二條帝嘉元  
三年而崩壽五十七葬  
帝之夕後宇多上皇太子立帝之第是為後  
宇多天皇二十後宇多天皇諱世仁母諱倍子號  
京極院左大臣實雄女也帝年八歲即位關白忠家九條攝

鴨廟鳴動

政尋罷左大臣家經一條代之○建治元年皇

神廟鳴動鴨廟蓋蒙古○二年宋恭宗降元度宗

長子昷即位于福州是為端宗 弘安元年殂其

弟昺立 二年為元兵所犯溺于海宋自開國至

是凡三百二十年而亡○三年元主奇渥温忽必

烈滅宋稱帝奇渥温姓忽必烈名蒙○四年忽必

烈遣兵十萬餘入寇我鎮西九州之兵防戰大敗

之元兵得還者財三人先是龜山天皇忽必烈獻

蒙古入寇十方之兵得還者財三人

我祖宗受天命異域畏威懷德者不可悉數朕

即位之初以高麗無幸之民久瘁鋒鏑即令罷兵

高麗君臣載來朝義雖君臣而歡若父子高麗朕

之東藩也日本通高麗開國以來時通中國至

於朕躬而無一乘之使以通和好尚恐王國知之

未審故特遣使持書布告朕心冀自今以往通問

結好以相親睦且聖人四海為家不相通好時

豈一家理乎以至用兵夫孰所好乎王其圖之時

宗奏曰書辭不遜宜不答 朝議從之後文永以

我不答使其臣趙良弼再齎書來聘復不報至筑

紫捕二入以歸問既而良弼復來文永時宗使九

州武士逐之歸國至建治二年忽必烈又使其

臣杜世忠等來聘至長門室津召入鎌倉時宗怒

時宗誅胡使

天照皇大神威

胡元不能冠神國

其不禮斬之梟首忽必烈聞之大怒使其臣阿刺

罕范文虎忻都洪茶丘等將兵十萬餘入寇高麗王

亦率兵阿刺罕途係病死阿塔海代之范文虎等

航海至平戶嶋筑紫之兵防戰上皇深憂之上

御筆書于宗廟伊勢神廟祈以身代國難於是颶風

大作俄敗其舟蒙古三將各擇堅艦乘之遁去棄

士卒十餘萬于嶋菊池等兵捕其殘兵三萬餘人

于五龍山下斬首博多嶋僅赦三人于閩莫青吳萬歸國

以語其主我大日本天威即皇高祖天照皇太龜山上皇勅書禱神靈驗蒙

古之之首膽破魄死彼素有大略用兵如神滅國

四十遂平西夏定西域然唯我大日本不能侵

冠絕万国如是宇都宮貞綱承時宗命將中國

兵至備後聞蒙古敗而不班師益修武備忽必烈

寇納其臣劉宣諫言遂命罷之弘安七年六波羅南府左將監

時國罷貞時殺之使修理亮兼時代之皆北條氏

族○北條時宗卒官相摸守執政于子貞時官左

頭時年嗣執權幕府外祖泰盛秋田假勢震威其

子宗景自改姓藤為源北條家人賴綱素惡之乃

訴曰彼改姓稱源欲為將軍也貞時遂滅泰盛父

貞時殺時國

貞時信誅殺其外祖父滅其族

子之族并殺其黨是歲十一月○八年帝幸北山賀

准后從位貞子壽九十准后是大納言就尾隆

衡之女故相國西國寺實氏之室其女為後嵯

峨帝中宮故後深草龜山二上皇其外孫

主上東宮其外曾孫榮貴無比帝及北二上

皇幸之東宮亦詣之壽宴之盛如是未有○十年

將軍惟康任中納言兼右大將北條業時致仕削

髮貞時乃使宣時時房代之加判加判宋云○是

歲師忠公條為關白○勅惟康為親王叙二品○

帝在位十三年改元者二曰建治二年弘安○十年僅

二十讓位皇太子太子即後深草上皇

第二子而年長於帝二歲錘倉奏請上皇久

待其登極直讓寶祚世傳北條時宗矯實後嵯

龜山二帝之孫可互嗣位蓋欲使皇統為二流

以分天威也故及之○松苗曰若據此說則北

條氏世久多姦計陰惡不可勝誅矣錘倉亡後皇

統分為北朝南朝者凡五十年蓋是其前北

也遺毒亦甚矣帝遂從之在位之時傍無嬪侍好

學多藝時論謂淑敏亞後三條帝最好國詩嘗

詔前權大納言為世選新後撰和歌集續千載和

新後撰集統千載集

歌集及後二條帝嗣位復預聞政事後醍醐天皇正中元年

見天皇年帝崩於大覺寺壽五十八葬蓮華峯寺傍山皇太子立是為伏

伏見天皇諱熙仁母諱愔子左大臣實雄山階之

女號玄輝門院帝年二十三即位後深草

上皇聽政院中立女御鐘子為中宮兼實之女

正應元年以忠教九條為左大臣家基近衛為

右大臣源通基久我為內大臣且詔稱源氏長

者按久我家官兼淳和辨學兩院別當既久稱源氏長者始此○六波羅南府

北條兼時遷北府北條盛房為南府○二年關白

師忠罷家基代之准大臣源基具越次進太政大

臣不歷左右將軍惟康親王謁鶴岡廟其儀盡

美鎌倉諸將士圍繞尊崇貞時俄逐之歸京親王

倒載輿中東人語曰將軍卒爾被流洛水當時東人

倉為內以京洛為外故貞時乃迎久明親王於京

為鎌倉主其甚至此親王後深草上皇第二子

也詔任征夷大將軍叙一品時年十六親王避

所過足柄之驛取別路而至鎌倉貞時亦壞舊館改作奉之○三年春三月四日紫

貞時將軍

詔久我源氏長者

賊為賴  
犯闕

宸殿木獅子木狗破裂無幾三月九日有賊源為賴甲斐

源氏稱淺原八郎夜携其二子披甲騎馬馳入禁門

帝女装避之中宮東宮亦潛逃出宿直武士

迎戰急擊為賴力屈乃入寢殿自殺御茵上

其長子亦升御帳中次子自殺其下乃送屍六波羅檢之

其矢書太政大臣為賴先是為賴自負膂力無道

因削其采地命諸州追捕為賴無地置身作此悖

逆事云或傳為賴佩刀即中將實盛家所傳名器

六波羅招實盛詰責乃曰中院上皇有復祚之

志密詔為賴故然六波羅奏請中院上皇幸

于遠國本院上皇不許於是中院新院

二上皇賜御書鎌倉諭無異志京師乃安是時

有武三上皇後深草帝稱一院或曰本院龜

山帝稱中院後宇多帝稱新院四年左大臣

忠教九條為關白西園寺實兼為太政大臣自其

祖公經任之以來四世相嗣為首相世稱西園寺

四代相國○永仁元年忠教罷家基再任關白○

是夏鎌倉地大震死者萬餘人時貞時家老賴綱



賊子宜為奸臣家宰

有罪被誅

賴綱初殺泰盛驕暴漸甚其次子飯沼判官與父專威府中側目賴綱遂欲廢

將軍而以飯沼為無倉主其長子宗綱諫之不聽乃欲殺宗綱宗綱怒告之貞時貞時乃誅賴綱飯

沼竄宗綱于佐渡既而赦之以為家宰時人惡其殺親得賞

○北條貞時始遣其族兼時于筑紫總督西國軍事號曰鎮西探題

又置長門探題一又以監中國又使久時居六波

羅北府以議政事探題鎌倉所命職名○三年元主奇渥溫

忽必烈死祖世孫鉄木耳立成宗○四年關白家基薨

左大臣兼忠鷹司公代之○源義世稱吉見孫太郎欲起兵

討北條氏事發覺却為貞時所殺義世源範賴四

世之孫故唱義世誤以為謀亂○五年北條宗方

為六波羅北府同族宗宣為南府○貞時誅鎌倉

姦臣百餘人初貞時年遣使諸州考守護善惡問

民間愁苦使者皆貪賄賂以曲為直出羽山伏某

訴之故有此罰山伏釋氏一種○帝在位十一年

改元者二曰正應五年永仁六年讓位其皇太子花園帝文

保元年帝崩於持明院壽五十三是為後伏見天皇兼基為太

後伏見天皇諱胤仁生母諱經子參議經氏之女

也相國西園實兼之女養為己子兼帝年十六即

位。永仁六月兼忠攝政尋罷左大臣兼基二條代之

○立後宇多上皇第一子為儲君。帝之再

從兄也。年長於帝三歲。○正安元年。兼基為太

政大臣。○元僧一山來歸。蓋密承其國命為間諜

者。鎌倉命流伊豆。後赦之為南禪寺主。巨勢玄仙

誅胡元姦僧。而信奉之。○帝在位三年。改元者其

曰正安。元年而崩。壽四十九歲。讓位皇太子

玄仙又曰。天皇讓位。蓋貞時所請也。凡民娶一

妻。買一僕。猶欲久在其家。雖為一邑一縣之主。亦

非至惡。則無有朝命夕罷之義。天皇在位僅三

年。無一失德。逼使讓位。是何道理。貞時專恣不

可勝。是為後二條天皇。

後二條天皇諱邦治。母源氏諱基子。號西華門

院內大臣具守久我之女。帝已立。即位之日。右

侍世以為不祥。以伏見上皇第一子為皇

太子諱富仁。龜山。後宇多上皇聽政院中

時有後深草伏見源定實族稱是後宇

多上皇寵臣。遂任太政大臣。其二子雅房。親定皆

被登庸。○即位之元年。北條基時為業時六波羅

北府。貞時罷職削髮。使其婿同姓師時代之。時賴

奸臣信奸僧

自時專權

肉味書世骨

之孫也。時村政村副之。二人猶承負時旨行事。

乾元元年以右大臣公孝德大寺公為太政大臣。北

條宗宣罷。同姓貞顯代之。○嘉元三年北條宗方

殺其族時村。貞時乃誅宗方宗方時賴之孫貞時從弟而與師時爭權

師時與時村親睦。故欲先殺時村。後害師時。將

軍命募兵。乘夜襲殺時村。貞時怒。使其族宗宣等

討宗方。宗方防戰力盡。自殺。貞時悉誅餘黨。○是歲兼基罷。左大臣師

教九條為關白。○德治元年前內大臣實家一條

為太政大臣。○二年六波羅北府北條時範率貞

房代之。世傳是歲貞時變。形為僧。行脚遠地。其實

者。雖極貧。賴其容不鄙。乃入乞投宿。終夕語次。因

問其舊主人。悽然曰。昔嘗仕朝。遭誅除名。乃今

如是。問其曲。悉即。久我內府通基也。客曰。何不訟

讒白其無罪乎。主人曰。白無罪則不得不辨。讒匿

辨。護匿。則不得不顯。君過我不忍也。不德之身。

祚衰家亡。亦天命已。又將誰咎。貞時後還鎌倉。上

奏。多私。朝廷為訟其冤。復其官。祿云。先是時賴憂遠

紀。曰。此事野史所載。無實錄。可據。然世人多所傳

稱。故謾略記之。又曰。北條氏世能繼篡竊之志。

賣恩。買譽。以立私家。時賴貞時女。謀最賢。諸族其

盜功名。率皆此類。○或曰。時賴貞時輩。微服遍巡

諸州。非察民疾苦。當時天下政事雖出北條氏。諸

州武士皆惡其姦邪。欲起兵討之者甚多。彼二子

者畏之。微行。○是歲元主奇渥温鉄末耳成死兄

以伺察之耳。○七月貞時請其主將軍久明親王

交三三川 國史略 卷之四 五車樓

北條氏 世々骨 肉相害

貞時再  
庶將軍

歸京以其子守邦為鎌倉主奏請為征夷大將軍  
年僅七歲親王在職已二十年貞時無故廢之是

時貞時已削髮致仕而政皆出其門同族師時宗

宣副之○帝在位六年改元者三曰乾元嘉元

三德治二崩三年壽二十四歲葬于北白川殿在

宕郡土人  
謂之福家皇太子立是為花園天皇

花園天皇又稱菟原院諱富仁母諱原子號

顯親門院左大臣實雄之女帝年十二即位

帝生父伏見上皇聽政院中立後宇多上皇第

二子為東宮諱尊治關白師教九條攝政尋罷

左大臣冬平鷹司代之○延慶元年以征夷大將

軍守邦為親王○二年實家罷前內大臣信嗣大炊

御門為太政大臣○三年罷攝政冬平代之○應

長元年北條師時卒貞時亦尋卒貞時執政二十

年僅九歲其族宗宣熙時等議政長崎園喜受貞

時遺命為內管領高時之舅秋田城介時顯共輔

高時明年宗宣死熙時圓喜時顯是歲元正奇

渥温海山死弟愛育黎技力八達宗仁嗣○正和元

年關白冬平遭父喪辭職家平近衛代之○四年

味薰  
帝崇  
十二天  
帝十二  
七二十

九月冬平再任關白。○北條熙時卒。基時為執權。業時之孫也。宗宣之子惟貞為六波羅南府。○五

年關白冬平罷。左大臣道平二條代之。○鎌倉以

高時為執權。高時年僅十四。雖非其器。以爲貞時嫡子時顯。圓喜等議嗣其職。文貞

帝授之相摸時。文保元年貞帝才學兼和漢。其在位改

元者四。曰延慶。年應長。年正和。年文保。年凡十。無

年。時帝年二十二。光明天皇。貞和四年十一月。帝崩。年五十三。葬十樂院山。

上。今知。恩院地。東宮三升。以故讓位。當時鎌倉奏請。以皇統分爲

二流。龜山後深草二帝子孫。互登天位。以故。東宮年或長於父帝。北條氏不知倫理。如

是為後醍醐天皇。是

後醍醐天皇諱尊治。母諱忠子。號談天門院。參

議忠繼之女。內大臣師繼花山院公養女也。龜山帝

愛其穎悟。常置左右。嘗祈其丕承于石清水廟。然

以二條後二條帝長。且無他過失。不得越立。及二條花

園帝踐祚。議以二條後二條帝子邦良為儲嗣。

後宇多法皇上皇嘗剃髮不可曰。朕有所慮。宜先立尊

治。次及邦良。文保二年二月。遂即位。法皇以

帝生父專聽萬機。道平二條公為關白。守邦親王為

帝學兼和漢  
帝年三十二  
子三十

帝始高時嫉

天皇民聽政販

將軍高時為之執權乃立皇姪邦良親王為儲君帝欲立皇子護良高時不奉詔帝始

不平八月前內大臣實重三條為太政大臣

十二月關白道平罷內經一條代之元應元年

立前相國西園實兼之女為中宮諱禧子中將

安野公廉之女媵之號三位局帝寵之後為准

后諱廉子是歲實重罷前內大臣源通雄為太

政大臣二年元主奇渥温愛育黎拔力八達宗

死子碩德八刺立英宗元亨元年冬自御記錄所

民唱萬歲

聽訟畿內大喜皆唱萬歲二年夏大旱帝詔

高時無道

檢非違使別當源親房出粟賑民陸奧安藤季

諸國兵起叛北條氏

長與其族又太郎有事爭訟鎌倉高時家人長崎

高資納賂不決二藤怒戰于其地是二藤始叛鎌倉是北條氏之陳

高時遣兵討之不能克是歲渡部起于攝安田

起于紀越智起于和各擁兵叛北條氏帝亦聞

高時震威專權酗酒淫色夫背人望士民共怨密

謀東征高時好鬪狗常以為樂遂命天下獻獒犬

錦繡倍稅充費民人大苦高時宴有天狗數十頭歌舞曰天王寺兮見妖靈星兮識者以為北條

氏亡之兆天 ○六月。帝詔諸儒論議五經三史

狗好狗 狗警狗 天皇好 兼季西園寺實兼

○八月大納言兼季為右大臣 兼季之子其族稱菊

庭後改庭為亭以好 種菊遂為其族云 ○東福寺僧師鍊著元亨釋

書獻朝上表 其略曰其度總論者則于易繫辭

曰昔揚子雲掇易作太玄擬論語作法言識者猶

難之僧史固無益世教而鍊擬之經傳可謂狂僧

矣 ○三年關白內經罷房實 九條代之源通雄辭

太政大臣前關白冬平再任之 ○正中元年八月

帝益決志滅鎌倉初 帝與日野資朝 中納言○

靜然嘗扶老而朝白眉析腰龍鍾甚苦內府西園

實衡側見乃起敬曰嗚呼尊宿哉資朝從傍謂曰

是徒年老耳明日使人牽衰草一老老遺內 俊基

府曰是尊爾資朝不畏官長豪邁可見 少族右等密議之會北嶺僧徒有事上疏訟闕

帝詔俊基讀之俊基偽誤讀楞嚴院為慢巖院聞

者皆笑俊基杜門可半年使人播說曰以誤讀耻

見朝士乃微服巡行諸州每見高山大澤規度指

畫軍營處所歸京圖軍事 帝密詔土岐賴貞賴

貞多治見國長等諭其旨皆奉詔一日賴貞

謂妻曰吾與汝綢繆既經三歲吾死之後堅持貞

心妻怪問之賴貞告以其故妻謂吾家族滅之期

俊基天 志

賤丈夫 告婦人 以大事

至吾告之六波羅以贖夫罪則免斯禍因語之其  
父齊藤利行利行時為六波羅奉行職名竊召賴貞  
說使自首即至六波羅告之北條範貞大驚即聚  
留京武士圍賴貞國長等館殺之○是歲元主奇  
渥温碩德八刺英宗為逆臣鐵失所弑真金忽必烈  
嫡孫也孫鐵木兒泰宗○十二月以太政大臣冬  
平為關白○二年高時遣使于京請資朝俊基護  
送鎌倉○帝患謀泄咨之吉田冬房中納言冬房奏  
曰宜賜重書以解彼怒帝從之天使至鎌倉

敕書神威破奸臣膽

高時將受之二階堂道蘊稱入道諫曰受之非禮  
高時不聽遂使利行讀之利行目眩鼻衄不能讀  
終喉下忽生惡瘡後七日吐血而死高時異之乃  
使俊基歸京資朝于佐渡○十月前將軍惟康  
親王薨○嘉曆元年皇太子諱邦薨乃立後  
伏見上皇之子諱量為東宮天皇多子而高  
時不欲立之○二年道平再任關白○三年前將  
軍久明親王薨壽五十五○元主奇渥温也孫鐵  
木兒死海山武宗長子和世疎嗣明宗先是其弟圓帖



睦爾文宗為群臣所立尋為太子入見之日和世球

暴死○元德二年正月右大臣經忠近衛為關白

尋罷冬教鷹司代之○元弘元年六月高時遠竄

僧圓觀文觀忠圓等初帝稱為天中宮祈而皇

子召三僧於宮中呪詛北條氏且詔南都北嶺

僧軍密謀東征至是事稍泄高時乃召三僧鎌倉

拷問之僧以實告故竄之高時遂欲使帝幸遠

國二階堂道蘊諫之不聽○鎌倉以北條茂時為

執權熙時之子也○高時怒資朝為謀首遂命佐

渡守護本間氏殺之本間氏名闕稱山城入道鎌

資朝二階堂道蘊諫弗聽○資朝之子國光小名

阿若九年僅十三聞之欲往面別母泣止之固請

遂往請見其父本間感其孝志而恐事聞鎌倉不

肯許焉遂使其族三郎殺資朝國光謂本間不許

一見父於生前此怨不可不報稱病留其家數日

夕風雨晦冥國光候夜深人定潛視其寤室不

見入道唯見三郎因意是手斬父者殺之亦少

足報怨將入室恐燈明會有飛蛾集紙窗外開窓

刺其心且絕其吭即欲自殺翻然謂我有母不可

不養也有君不可不仕也亡父之志不可不繼

也或不免則天命耳乃欲潛逃門皆緊閉深池匝

館池邊多竹便攀至梢竹偃池外身遂得脫走赴

海濱搭船而去追者不及因得歸京○國光因作

邦光後官重遣使於京殺後基○鎌倉長崎高資

道蘊知

資朝

孝子國光脫危

驕恣暴虐。高時密命其族高賴殺之。事覺。反流高賴於奧。高資彌驕。北條氏政益衰。○七月。諸國地

大震。富士山崩。數百丈。○八月。高時遣使於京。請

天皇及皇子入道尊雲親王。親王。帝特寵之。幼拜兵部卿。後薙髮為天。台座。居大塔時。如海嶋。法親王。

人稱大塔宮。○宮。皇子尊稱。陸下乘夜

天資勇武。達兵術。善劍法。乃進策曰。幸南都。更假御衣于近臣一人。陽為車駕幸山

之儀。以欺賊兵。波羅倉及六山徒禦之。於是大納言

師賢花山院公詐帝赴之賊兵盡銳。追擊甚急。法親

王自將僧軍拒之。帝潛幸笠置山。帝出京之日。先幸南都入

松嶺寺。次鷲峯山。而至笠置山。乃詔徵伊賀伊勢大和河内等兵。中納言藤房族

稱。萬里。小路。及其弟季房等從之。師賢亦尋至。行在

○一夕。帝夢設御座於宮庭。一大樹下。南枝

蔭之。傍有二童。指示曰。天下唯有此坐。可安。龍

體也。已既覺。竟有楠氏者。勤王事。乃訪諸衆山

僧快元。以正成對。蓋正成之先。出左大臣橘公。正成

橘公。諸兄。十四世孫。世居河内。金剛山下。宅西多兵衛。正玄之子也。正成以才武聞

楠樹。楠。漢。因以氏焉。為郡名。族至正成。以才武聞。

忠臣補公出世

兼有恩惠為士民所附。帝乃使藤房徵之。詰行在詢以討賊之策。正成謹對曰。興復非一舉而可成也。然賊惡貫盈。人怨神怒。陛下勉以恩信。撫群下。則終能剪除。兇逆海內歸順。必矣。臣雖駑下。願竭股肱之力。為天下勤王之先。帝大悅。詔令舉兵。乃奉詔而歸。○九月。六波羅常葉範貞。遣近國兵七萬五千。犯笠置。皇居守門衛士足助重範善射。後為高賊軍圍之。不克。既而賊將陶山小見山竊入。放火襲之。城陷。判官代錦織俊

俊政義  
純首死

干王師

政。飛驒守石川義純及義右等死之。此夜闇。黑風烈。雨暴。帝潛出。笠置山群臣倉皇逃散。唯藤房李房從焉。及幸有王山麓。不飲食。既三日。帝疲殊甚。與二臣枕岩假寐。會松風拂露。沾御衣。帝咏歌而嘆。藤房亦拭淚和之。賊黨奉竹輿而至。逼帝。帝乘之。護送入平等院。賊將大佛負直等奏請傳神器於新帝。乃使藤房傳旨曰。帝三器歷朝相承。親所接受。不得觸逆臣之手。且寶劍不可須臾離身。弗聽。比條仲時時益等請。幸六

君臣唱  
和危難  
中亦逸

賊臣逼  
帝命

羅與之儀而後行

波羅。勅具龍衣鳳輦如儀乃行。是時王公卿大夫為賊所擒者

六十又請傳神器於新帝。乃授以鏡及新劍。爾先是高時既立太子為帝。故曰新帝是為光嚴天皇。

光嚴天皇諱量仁。後伏見帝第一子。母與廣義

門院左大臣公衡西國寺公之女。嘉曆元年立為皇

太子。元弘元年高時與大納言公宗謀奏請。花

園上皇遵。後鳥羽帝故事。以皇祖父詔使

帝即位。改元曰正慶。即位明年五月改元。是歲元主寄渥

温圓帖睦爾死。宗文姪懿璘質班立。寧宗僅兩月而死

其兄妥懽帖睦爾嗣。順宗。先是正成城亦坂。板築纔

畢。守備未完。豈置既敗。鎌倉賊兵大至。蟻附而上

城。素設活牆。即斷其維。壓死者幾千人。賊又鉤于

城。正成作長柄杓。滾湯灌之。死傷甚多。賊兵大懼。

舒軍圍之。城中糧盡。將士請戰。死。正成不許。曰。忠

臣以身殉國。固其分也。然軍天步艱難。賊氣尚熾。

今宜避其鋒。以謀後舉。焉穿一大坑於城中。充以

薪草。取僵屍數十。置其中。一夜乘風雨。與將士潛

何唯二 城中 無物不 活動

對山計

櫻山花  
落可惜

席退僧  
衣無別  
髮賊類  
神榮木  
離身

忠臣兒  
鳴氏書  
小詩見  
大志

親王遊  
難箇中

交正三國史略 卷之四 二二八

出留一卒命之曰候衆去遠縱火而散去正成撮

賤者甲而逃守者以為馬盜射之中干針正成遂

遁乎山中既城裡火起賊軍鼓噪而登見焦骸以

為正成死矣置戍而歸湯淺定佛戍之備後櫻山茲俊

稱四郎奉勅起兵據一宮力盡自殺元年正

月素元弘帝在六波羅三月六波羅常葉範貞

罷北條仲時為北府同族時益為南府仲時官越

左近將監○高時獻僧衣于元弘帝請祝髮不聽又

請幸海嶋乃奉劍璽遷隱岐高時又使諸親

王公卿皆遷遠國乘輿過備前本國人兒嶋高

德稱備後要險欲奪之不濟其夜潛至行在所

斫櫻樹白書之曰云云帝見之心竊喜焉高德

兵勤王屢有軍功終身不易節○高德圖贊曰

天步艱難之日潛候欲奪龍蹕白庭樹書小詩

獨自有○四月元弘帝車駕至隱岐以國分寺

為宮高時命置兵防衛且使第一皇子尊良如土

佐○入道尊雲親王嘗勸父帝以東征之事自

以討賊為已任至是匿南都般若寺一條院候人

好專院俗吏名牽兵圍般若寺親王大般若經

笥中而得脫走紀伊相從者僅九人赤松則祐村上義光等

多歷艱險過旬纔至十津川邑邑之豪族戶野兵

衛築壘奉之可半歲熊野別當定禰以貨誘其族

謀害親王乃赴高野途過賊黨芋瀨所守之關因

說芋瀨出之芋瀨請賜親王錦旗或曰臣晉級以謝鎌倉亦

松則祐應聲將自刎平賀三郎止之請與錦旗親

王即賜之出關行一二里程此日村上義光左馬權頭

後至見芋瀨家僕執錦旗怒曰親王討賊義旗奴輩烏得奪之乃捉

僕投二三丈得錦旗追隨親王過玉置莊莊司亦

賊黨也要止親王片岡八郎鬪死之親王以為不

可免乃謂左右曰吾今自殺死則皮面抉眼使人

莫能識天下義士聞吾死恐失望也會野長瀨氏

率義兵三千餘騎來援玉置兵敗親王蓄髮還俗

改名護良壘于吉野益謀討賊○四月楠正成出

攻赤坂邑民輸糧於城正成邀而奪之盡收其米

實苞以甲冑為輸糧者入城介而攻之降其守者

湯淺定佛東略河泉軍于津橋賊將通治宗康等卒五

千來改正成率三千分為三覆羸兵餌之既戰而

親王欲為攝政

持世

山

親王

親王

親王

親王

親王

親王

勇 綱系

山澤增 燎

秘識之 計可秘 于軍士

山名十 劍破唯 忠臣擊 壁刀劍 不能破

北賊兵追過天王寺伏發大敗而奔爭橋而渡顛墜乎水岸上之仗可束也居月餘宇都宮公綱以紀清二族率五百來正成命避之衆皆請戰正成曰衆敗寡繼敢死之兵不可爭矣且彼銳而輕此謂豕勇必不能久公綱次天王寺七八日正成遣民人夜燎于山澤漸增其火為大軍襲來之勢公綱懼而退○八月正成復入寺與寺主謀觀上宮秘識名曰 聖德太子未來記中有曰東魚吞四海日没西天三百七旬餘西鳥來食東魚正成曰主上反正賊

亡無日之讖也徧告于軍衆咸踊躍於是營于劍破城千劍破河內山名使平野將監其守赤坂既而賊軍西上吉野赤坂皆陷賊將高直時治等兵百萬萃千劍破城中兵纔九百餘外無一甲之援而正成固守不動賊侮其城小勢孤不設備而進山峻不可成列城上矢石雨下死者五六千退築對壘於山下分隊圍守別遣名越某將一軍沿澗而陣以絕汲道正成慮山中水乏就五派山泉營築且造大槽數百貯水淳以黃土又縮溜潦於數十桶

外禦焚攻內給炊飲未嘗及澗水數日守者少懈

名越豪人何擊楠家活人

城兵襲破之獲其旗幕而歸明日陳諸城上摩曰

名越氏伏誅天公亦工

來取名越志忿督兵五千奮登多為矢石所傷正

成又縛藁人數十擐甲執仗乘曉霧植于林薄使

壯士登高大呼賊果來擊因撥巨石殺數百千人

賊造雲梯欲騰入城兵擲炬焚之梯折顛墜深谷

死者數千人賊不復近攻環柵而守之諸將不堪其閑各召

與于大和斷賊餉道既而圍亦潰先是播磨赤

松則村奉護良親王令築苦繩城守之二年正

月元弘帝在隱岐伊豫土居通治得能通言等

起義兵與賊將長門探題北條時直戰于伊豫屋

岡大敗之閏二月賊陷吉野城左馬權頭村上

義光死之護良親王率左右奮戰身被七矢逃高

野三月赤松則村逆擊賊兵羅六波于攝津瀨河

山城男山山崎數處皆敗之菊池武時起兵討

筑紫探題北條英時於博多不克死之是月

伊豫義兵討

武時死義



元弘帝潛出隱岐時為行在所護衛一々忽欲

歸順帝賜以至伯耆本國人名和長年初名

長高世居伯耆名和舉族應徵護駕至船上

山伐木為寨裂布作旗畫迹國諸將記號於其上

設疑兵破賊將佐々木清高判官等兵賊黨佐々

衛門尉陣于山麓忽有流矢貫眼而死清高走木

報之速其兒嶋高德亦率族而至王師方振山陽山

陰之兵大集行在乃詔中將

忠顯率兵入京討六波羅不克太田守延死之高

時命名越高家尾張為將足利高氏從五位下治

稱清和帝十五世之孫讚岐守貞氏之子初

之入京防戰高氏有乘亂興家之志欲以妻子從

軍長崎圓喜疑之高氏與弟直義謀留妻子示以

哲書得出鎌倉既入京高家伏誅與赤松則村戰

高氏竊馳使歸順帝大喜詔報亂平之日賞

依所請賜使者以備中井原莊高氏乃之丹波募

兵與忠顯則村良忠等良忠大塔官同謀五月

破六波羅北條仲時時益等奉新帝及後伏

交正三列一國史各 卷之四 三十一 五

富士名 氏實 魁首 也 微

守延討 賊而死

貞氏 高氏 順 高家 伏 誅 賞 依 所 請 非 谷 強 臣 之 語

時益仲  
時清高  
等伏誅

見花園二上皇出京東奔時益伏誅中テ流矢ニ而死守  
良親王要擊仲時于近江番馬仲時伏誅殺自新  
帝及二上皇還京源忠顯得神鏡安之禁中

僧侶亦  
起義兵

○平泉寺僧徒兵起誅淡河時治于越前能登越  
中兵誅越中守護名越時有大女貞宗等誅北條

新田義  
貞滅鎌  
倉

英時于博多長門探題北條時直降○新田義貞  
取鎌倉誅高時北條氏亡先是義貞與其臣舟田

義昌共謀欲護良親王令以舉義得之起兵上野

義貞鎮守府將軍源義家十世之孫也世食上野新田因以爲氏其族及家兵僅

百餘人爾日越後諸族不期而至者三千義貞驚

羽流亦  
忠

問曰倉卒未遑報告卿等何因忽至咸曰前四日  
有一修驗僧狀貌奇異似羽流徇於國中曰公奉

勅聚兵以故來會義貞乃督軍出武藏野諸國義

士嚮應鎌倉賊兵來擊義貞敗之遂進攻鎌倉至

稻村埒遙望賊軍旌旗掩山舟艦填海義貞下馬

海龍王  
顯靈

免胄投佩刀於海祝曰海龍王爲一國家顯靈是

夕潮水忽退數里賊舟亦隨散去義貞麾衆火其  
城會大風煙焰漲天北條高時守時基時邦時等

賊臣族  
滅

皆伏誅高時守時基時皆自殺邦時高時之嫡子被擄遭刑高時之弟惠性

奔于奧二男時行逃于信征夷大將軍守邦親王

薙髮鎌倉將軍源氏三世藤氏二世親王四世

而北條氏以陪臣執權於其間者九世凡百五十四

年而亡長井定宗嘗論北條氏略曰當時天下大

其權勢上下之分既亂綱常顛倒蓋自時政以降

世々私行恩惠使民懷已遂并髦其主跋扈天

子既而積惡貫盈高時伏誅族滅家亡曾子曰出

于爾者必反于爾天道果不非也又曰北條氏世

世茲謀不遑救舉若夫放四帝分皇統以爲

其視主將猶木偶泥塑噫已有主從之名則無上

下之分乎何使其屢易位乎易曰積不善之家必

有餘殃是以後醍醐帝一怒高時

伏誅遂亡其家皇天震怒豈不畏乎

後醍醐天皇世稱曰元弘三年光嚴帝正五月二十

車駕發船上山大和守金持景藤執旗爲左伯耆

前驅朝山家就後拒左近衛中將行房勘解正成

由次官光守文服其餘文武百官戎衣從之

亦既出千劍破追擊餘黨至兵庫迎駕六月駐

驛東寺議還宮儀道平二條奏曰陛下躬奉

神璽宜用巡狩還都之儀詰制可既還宮去正慶

號廢新帝尋賜太上天皇之號至悉創新

生所署官爵道平再任左大臣爲氏長者長通公

交正三刻一國史略 卷之四 三十四 五車村

天皇還都

亦高時

其流

賢皆復為大臣。長通久我公為右大臣而不置關

白。天皇自聽政為賊所遷諸臣皆詔歸京以

足利高氏為鎮守將軍。詔源定平楠正成討北

條餘黨于南都。特招宇都宮公綱降之阿曾時治。

大佛高直二階堂真藤等亦降。七月時治高直

等十五人伏誅。特宥真藤後亦誅之。詔諸國休

士。勸農桑。詔曰。兵革始收。民宜安堵。日者遠

近。士民走集闕下。為妨農業。其止之。凡除賊黨外

將士食田領職一皆襲故。十二月卜定以祥子

內親王為齋宮。以第四皇子成良親王為上野

太守。○是歲以北條高時采地充供御之費。賜護

良親王北條泰家食邑。○先是。詔護良親王釋

去兵權。親王奏曰。高氏驕橫。恐亦為高時所謂前

門拒狼。後門進虎者也。宜早誅焉。不然則陛下

未可安枕也。臣猶擁兵南都。未肯歸佛。北嶺者為

是而已。豈有異心。帝深信高氏不疑。○建武元

年正月。詔大修宮室。造大內裡帝以天下復歸紘

一頓怠政事。日近酒婦人。唯婦言是用。又聽群小

高氏首  
仕高氏

高氏恐  
亦為高  
時

藤房忠諫

之言以壯皇居藤房諫曰大亂之後賦役煩苛則民不聊生矣明明德於天下在躬不在宮禹卑宮室興秦作阿房亡陛下宜鑑焉不聽○初用楮幣○立恒良親王為皇太子左大臣道平傳之○二月以前關白經忠為右大臣○詔曰國家有錢尚矣自天平寶字至天德改鑄十次近古外國之貨濫行民間國錢不行甚違彝典今宜新鑄濟用便民文曰乾坤通寶○三月北條高時餘黨本間某遊谷某叛襲鎌倉相摸守足利直義討平

高九

藤房論龍馬

之○夏出雲守護鹽谷高貞進千里馬帝時宴弓場殿使善騎者調之驅驟如神帝問侍臣曰龍馬出為瑞為妖侍臣妄奏諛辭帝大悅藤房正色奏曰臣聞明主所瑞者人才奇異之物非所瑞矣在昔周穆八駿西巡徐戎叛亂漢文及光武時俱進千里馬二君不受蓋天子之出鹵簿儀衛自有程式千里馬非所用矣若夫兵火騷擾之際羽檄飛捷尚或藉斯物方今新經喪亂戶口凋衰有功之士褒賞未遍歸順之人危疑未安方適憂

勞撫育與天下更始休息之時龍馬非所用矣臣

願宜少賜高直物附龍馬却遣使海內之人知

陛下所瑞者人才龍馬非所瑞矣 帝默然罷宴

藤房為入精忠卓識與風韻之美秀出群臣之上

數言政事得失不聽後遂棄官而去不知所終藤房

圖贊曰忠謹無難盡言辨妖祥警言至尊耻為利祿局促去千里駿足 ○八月有鳥

人首蛇身夜鳴紫宸殿屋上廣有射殺之二條關

隱岐左衛門廣有乃詔廣有叙爵賜食邑 ○九月以准

大臣定房為內大臣以左兵衛督足利高氏為參

議 ○十月以前關白冬教為右大臣 ○幽征夷大

將軍護良親王於馬場殿為高氏所讒也尋流之

鎌倉前 ○僧憲法伏誅先是據河內飯盛山作

亂守護楠正成討之 ○大賞諸將為諸國守護足

利尊氏先是帝賜以尊代高尊高國言相同武藏常陸下總

直義遠江新田義貞土野播磨義顯越後脇屋義

助駿河楠正成攝津河內名和長年因幡伯耆赤

松則村奪播磨守護職食以佐用莊初護良親王

約則村曰汝竭忠於天朝則補備播兩國守護

大賞諸將

因屢力戰建功親王為之奏請准后嫉親王因詰

則村及之則村怨望後遂叛十月其他將士不被

賞者亦多思亂○土肥通治得能通言誅赤橋重

時少貳貞經大友貞宗誅規矩高政絲田貞義並

傳首京師○二年以右大臣冬教為左大臣前內

大臣公賢右大臣權大納言經通內大臣○六月

公宗與北條時興惠性黃髮改名時興同謀大逆事覺伏誅

○七月足利直義弒護良親王兄尊氏使焉初尊氏

畏忌親王威名結驩宮掖讒以謀反○帝怒執幽

之親王上書自明不達竟流于鎌倉直義弒之於

獄中親王圖贊曰忠孝排君父難折衝成○是

月北條時行作亂信豆駿武相甲六國應之名越

時兼亦叛加越能等國應之時行進攻鎌倉足利

直義遣諸將士邀擊皆沒直義出戰又敗乃奉將

軍成良親王而走按成良親王為征夷大將軍日

有大江時古時行入鎌倉帝命尊氏但征不

辭而發與時行兵戰于橋本敗之連戰塔克時行

走尊氏入鎌倉帝命歸京不奉詔○十月尊

公宗伏誅

足利直義

良親王

尊氏為賊

氏遂反自稱征夷大將軍 帝既怒其弑親王於

是賜節刀于新田義貞以討尊氏先是義貞為尊

氏所譖乃上書訴其罪因受東征命脇屋義助于都宮公綱

葉貞胤菊池武重大夫貞載鹽谷高貞等武官從之且命源顯家發奧羽兵

並與大軍會尋詔削尊氏官爵既而義貞與足

利直義戰于手越河原大敗之直義走歸鎌倉尊

氏大懼斷髮入建長寺圖為僧以謝上直義性

素姦調私與上杉重能伊豆謀偽作詔書十餘

紙視之尊氏曰是殺敵入所得意義貞曰詰吾兒

弟於上上且信之乃降此詔耳尊氏開視有

曰足利尊氏直義罪惡既極宜處族誅或曰直義

雖自縛降或為僧侶有殺無赦尊氏乃搏膺奮踴

曰事既到此為僧無益便擐甲而出於是軍復大

振義貞進與直義相持箱根義助負載高貞等

奉尊良親王與尊氏戰于竹下敗績左近衛中將

為冬死之貞載高貞降于賊義貞兵潰諸軍退屯

尾張乃召義貞還京是月丹波入久下時重波

夕伯部為光長澤玄甫應尊氏攻守護碓井盛景



盛景走攝加越前豫長藝防備後雲伯因等國賊

兵起尊氏西上招之皆嚮京師京師戒嚴○三年

正月尊氏直義大舉西犯延曆寺僧成願坊率其徒守近江伊岐洲拒尊

氏不克死之帝命義貞義助正成長年等守大渡山

崎宇治勢多等處官軍敗績宇都宮公綱大友氏

泰降于賊義貞走還京師天皇奉神器及

二法皇幸延曆寺賊兵燒宮闕○尊氏入京結城

親光欲刺之不濟死之尊氏遣細川定禪據園城

寺陸奧國司參議北畠顯家村上帝十三世之孫准后親房之子

有勇率兵三千赴行在與義貞正成等同謀攻

園城寺敗之定禪走于京官軍屢攻尊氏於京

敗之正成多設奇計連建戰功尊氏西走○二月

車駕還宮以義良親王為陸奧太守使源顯家結

城宗廣奉以歸鎮○義貞顯家正成等追擊尊氏

攝津豐嶋河原又大敗之松苗曰王彭云塗巷小兒聽說古話劉玄德敗

則鬢眉出涕曹操敗則狂喜唱快余於此條亦唱快尊氏直義等走筑紫顯

家義貞等振旅還京○正成說義貞曰夫軍難勝

而易敗機難得而易失今乘破竹之勢宜急討尊

僧死義兵

壯士一去兮不復還

天兵大敗賊兵

木正三亥一國史田 卷之四 五車村

賞將賜 絕世佳 人城安 不傾カ

氏賊兵復聚則大事去矣會義貞惜別其室室即帝之

官媛勾當内侍有美色嘗賜出為婦不肯西征正成復諫曰明公忠

勇而今耽愛衽席不顧國家之急何哉義貞愧謝

而猶不果○三月菊池武敏攻尊氏于多々良濱

不克阿蘇大官司治惟直備前守秋月其等死之○多々良濱在筑前九州反屬

尊氏赤松則村亦既叛因從之於是尊氏既霸關

西○詔中將義貞總督山陽山陰十六國軍事祖

征尊氏義貞會疾江田行義夫館氏明左馬等先

發與赤松則村兵戰于播磨室山敗之既而義貞

圍則村於白旗城遣脇屋義助右衛門佐定山陰道○

四月兒嶋範長備後高德等舉兵于備前熊山義

助因破船坂進圍三石城船坂三石皆備前地名行義進攻

奈義能仙菩提寺城拔之義助及大江田氏經進

守福山城○五月尊氏率兵東犯是月男山神廟

鳴動初尊氏軍敗走攝之日惡得及臣之名遣人

密請後伏見上皇詔奉以為名其兵擬宗室之

戰云熊野別當道有之子藥師丸為之使後伏見上皇聽其請使三寶院僧正賢俊齎

遇尊氏授之途至是直義陷福山城○脇屋義助釋

八幡太 神震怒

交三三三 國史各 卷之四 四十一 五車婁卒

三石圍○兒嶋範長與赤松則村兵戰于播磨死之○義貞釋白旗圍退屯兵庫義助亦從其謀陣于兵庫義貞奏曰足利二亮直尊氏大舉東犯皇帝駭詔正成曰汝速接義貞正成因奏曰二亮帥統紫九國之兵西來勢如風雨不可與角一旦之力宜召義貞歸京而陛下北幸叡山臣南歸河內及賊兵犯關率畿内兵絕其糧道則賊軍食盡兵困於是義貞自東臣自南夾而擊之必勝之計臣意義貞豈不知之然恐以退縮畏怯被罪故待

倭臣可誅

敵在彼耳願陛下熟計之上然之參議坊門清忠曰正成所奏非無其謂然官軍每戰以寡勝衆不是必策之良固聖運應天也而總督之將未戰而退不車駕年再幸山朝廷之辱莫甚焉宜速使正成赴接上又以為然遂從其計正成乃西謀諸義貞邀足利二亮于兵庫戰甚力兵寡遂大敗正成及弟正季等死之初正成發京也預知事不濟至櫻井驛召子正行遺訓討賊正行泣請同往正成諭曰今非為恩愛敢私為國家遺汝

謀賊不從不賊覆用

木正三刻 國史略 卷之四 五車抄

嗚呼忠臣楠子卒天地晦冥月無光

也而汝不悟悵別兒女啼非我子也正行吞聲唯  
唯時年甫十三正成遂陣兵庫及兵敗僅餘七十  
餘人正成身被數創正季亦傷乃入湊川民家自  
殺尊氏遣使謂曰足下以寡敵眾忠義絕倫今當  
退兵河內不宜自盡焉正成笑曰大丈夫功成則  
名垂竹帛不成則血膏草野如今軍敗兵疲死報  
天恩之時也欲使一家人還鄉道路無恙是公之  
惠也已正成命家人竹童丸歸河內告戰死之事  
竹童馳歸告畢將自殺眾皆止之曰生事  
幼主勝殉亡主竹童乃為從於是與弟正季互刺  
眾其夕遺留手書伏劍而死

而死正成年四十三正季三十二歲相從名士橋

本正貞字佐美正安神宮寺正師和田正隆等五

十人列座自殺正成家人橋本八郎及和田五郎

家人高豐前乃燒民家跳入焰中互刺而死欲滅

衆人自殺之跡故後之云尊氏直義等視其首級

嗟嘆久之足利家人亦皆相吊出涕北畠玄慧後

語直義曰聖德太子以降可稱賢德者楠判官

一人取其為時帝泣悔不用其策追悼不已贈

正二位左近衛中將天下義士皆為之號慟莫不

嘆惜焉元祿五年之秋水戶中納言源卿光國

建碑湊川石面自書嗚呼忠臣楠子之墓

勒歸化明人朱之瑜文于其背略曰忠孝著乎天下

交正三刻 國史略 卷之四 四十三 五車抄

孝則乳賊相尋。乾坤反覆。余聞。捕公諱正成者。忠  
勇節烈。烈國士無雙。大抵公之用兵。審強弱之勢。於  
幾先。決成敗之機。於呼吸。知人善任。體士推誠。是  
以謀無不中。而戰無不克。誓心天地。金石不渝。不  
為利回。不為害怵。故能興復。王室。還於舊都。諺  
曰。前門拒狼。後門進虎。廟謨不臧。元寇接踵。搆  
殺。國儲傾移。鐘虜功垂。成而震主。策雖善。而弗  
庸。自古未有。元帥於前。而大將能立功於外者。率  
之。以身許國。之死靡他。視其臨終。訓子從容。就義  
託孤。寄命言不及私。自非精忠。負何能如是。整而  
暇乎。父子兄弟。世篤忠貞。即孝萃。一門盛矣哉。  
圖贊曰。嗟呼。費賚之良。戮鯨鯢。贊中興。千載將壇。  
山斗三城。是日義貞陣和。田崎當海上。敵聞正  
成戰死。即赴湊川。足利二克合軍攻之。義貞以二  
萬騎為圓陣。急擊之。而眾寡不敵。遂敗。義貞馬傷。

逃于求女塚。賊箭如雨。義貞甚急。兩手執劍奮勇。

有小山田高家者。馳至使義貞騎已馬而逸。自拒

賊兵死之。初義貞屯軍西國。嚴禁兵士。妨農建。擄

刈翠麥。軍監某欲斬之。義貞乃遣人檢其陣。及命

曰。營中蕭然。唯有兵器耳。義貞曰。軍士乏食。是即

余過也。况高家忠勇。何忍罪之。乃解衣服償田。主

給高家以資糧。高家深感其恩。遂以死而報之。

○尊氏抵京師。帝又奉神器。幸比叡山。尊氏乃

使直義軍于赤山。以犯大行在所。自奉法皇及

正慶上皇如男山。尋遣兵攻西坂。即坂。義貞拒破

之參議源忠顯。少將雅忠等死之。忠顯圖贊曰。中

興尊爵之榮。三

忠顯殉國

殺身報恩

木一草之名雖之韜略賊竟克既攻東坂東坂屬邊

致身殉國三木一草注見于後

江志賀郡義助長年等拒破之山僧光澄叛導賊登山

公網戰而殲之諸將亦大破賊軍高師重伏誅官

虜而直義退軍于京師義貞攻之不利長年死之

童謠誤殺忠臣初長年過白鳥邊群童謠云一木一草今既枯僅

餘一樹未捐軀蓋世稱結城親光伯耆守長年楠

正成爲三木千種忠頭爲一草也長年聞之愧死

之晚及討賊敗績遂殿于大宮街閑其後門與追

兵戰死○三木一草就國言稱之也○長年圖贊

曰潛龍飛出海嶋舉族首唱征討計畫行在安危

忠義滿山義滿○七月前權大納言師基率北國兵至延

曆寺與義貞等討賊于京見敗詔延曆寺永領

近江國衙加封戶於七社九院賜僧徒輸軍糧者

八百餘人邑○延曆寺僧徒贈書與福寺戮力討

賊興福寺應之乃遣權中納言隆資於男山絕川

尻路中將源定平于宇治絕大和路延曆寺僧軍

守鞍馬愛智信樂人拒勢多因詔隆資義貞等

夾攻京師討賊天皇親臨出軍剪所御紅袴以

頒士卒及進戰大敗諸路軍並引還○是月興福

寺僧徒叛足利高經絕北陸道小笠原貞宗屯野

路篠原○八月尊氏立光嚴上皇之弟豐伴親

天皇尊氏誑交正三列國史各卷之四四十一五車樓梓

卷之四  
五車杜林

王為帝號用建武○十月尊氏謝罪請改事奉

車駕歸京作誓書上之乃聽之詔義貞奉皇

太子諱恒專勾當軍國事往北國更為經略與帝

御花山院在近衛南東洞院東尊氏置兵護衛奪

公卿以下官職拘諸將上○新田義貞奉皇太

子至近江鹽津後軍土居通治得能通言遇敵戰

没千葉貞胤叛降皇太子至越前氣比祠官氣

比氏治奉迎入越前金崎城途遇大雪士卒凍死

者十七乃授義助一千騎往入和山招援兵於

是足利高常將二萬餘騎圍金崎城義助復歸金

崎○十一月尊氏請傳神器于新主乃以新造

劍璽鏡授之尊氏為權大納言定建武式目十七

條遂新開霸府○十二月刑部大輔三條景繁由

勾當內侍奏曰陛下乘間幸大和地方頒詔四

方募義兵以討賊臣尊氏帝悅女裝潛奉神

器南遷此夜闇黑而有赤雲燭路乃以吉野為

行在所改元曰延元初擬後漢光武中興用其年

是後二帝各在位稱為北朝南朝後醍醐

日天有兩

日  
天有兩  
改元  
是後  
二帝各在位稱為  
北朝  
南朝  
後醍醐  
日  
天有兩

南遷傳位後村上帝傳長慶帝後村上帝傳是為南朝也北朝

後伏見帝子光明帝為足利尊氏所立禪位崇光帝傳後光嚴帝傳

後圓融帝後圓融帝傳後龜山帝議和承神武天皇於其間○松苗曰我

北朝南朝皆各神武天皇之一系統固無所輕

重故此冊子從近古諸書所列世次記之光明天皇諱豐仁後伏見帝第四子光嚴上

皇同母弟也建武三年八月足利尊氏奉立之時

有花園光嚴二上皇花園帝號本院左大臣

經忠為關白近衛右大臣公賢洞院內大臣經通

一條並任如故○南朝以帶刀捕正行和田正朝

真水定觀三輪西河恩地性河志貴湯淺氏等為宿衛

詔義貞以北國兵收復京師以太館氏明為伊豫

守護○建武四年南朝延元年三月足利諸將陷金崎

城擄皇太子及成良親王左京大夫行房越後

守新田義顯大炊助里見時義龜比氏治齊晴等

死之尊良親王亦自殺先是伊賀守里見時成及

瓜生仔僧義鑑等率兵援義貞死之○是夏關白

經忠赴南朝其從弟前內大臣基嗣代之○守

南帝詔 義貞收 復京師

尊成武 親王

尊成親 王

尊成親 王

尊成親 王



都官公綱至吉野。入道尊澄親王起兵于遠江井

伊城。左馬助大館氏明起于伊豫。兵部大輔江田

行義據丹波高山寺城。治部大輔金谷經氏守丹

生山。北條時行遣使南朝奏請討足利。二免自

贖罪。詔許之。○八月。鎮守府將軍源顯家北畠氏

奉義良親王率兵西上。與足利義詮兵戰于上野

利根河。破之。○冬十二月。宇都宮公綱新田義興

北條時行等發兵會源顯家。顯家乃進攻鎌倉克之

足利義詮走。○是冬。義貞據杣山。與足利高經相

持。○曆應元年南朝延元三年正月。源顯家發鎌倉兵號

五十萬。宗良親王入道尊澄親王還俗之名熱田大官司尾張

昌能美濃守堀口貞滿與足利兵土岐賴遠桃井直常等將之

戰青野原。敗之。○二月。源顯家與足利兵高師泰將之

戰雲津川伊勢水名。敗之。尋與足利兵桃井直常將之戰南都

及天王寺。敗績。走河內。義良宗良二親王赴吉野。

○三月。顯家出師于泉。遣左少將源顯信守男山

足利兵圍之高師直將之。○四月。尊氏酖弒皇太子

及成良親王。○五月。源顯家與足利兵高師直將之戰

交正三列國史各 卷之四 四八 五車桂林

叛臣時 行請討 尊氏贖 罪

南朝 義貞 北條 時行

顯家 勤 王兵 五十 萬

尊氏 酖 弒 太子 及 親王

高師 直 將 之

界浦死之年二十一。其弟顯信及新田義興據男

山城。○六月。足利兵陷之。○閏七月。左近衛中將

源義貞攻足利兵所守黑丸城。○前不克會流矢

中。其胄傷腦。乃自刎埋頭泥中。而斃。年三十七。足

利兵護其首級。函送京師。曰。羽士千里移文。龍王

疾終始存心。皇室。義助乃歸越前府。○八月。

尊氏叙正二位。任征夷大將軍。○以新田左中將

直義叙從四位上。任左兵衛督。或傳任副將軍。尊

氏命聽政。高師直其弟師泰等與之爭權。○南帝

後醍醐帝崩。壽五十一。帝英明勇決。誅戮逆賊。中興

王業。而又為逆臣所幽。遂自南遷于吉野。不能再

復中原。遺詔討賊。在位通計二十年。改元者八

曰元應。年二。元亨。年三。正中。年二。嘉曆。年三。元德。年二。元弘。年三。

建武。年二。延元。年三。冬十月。天皇第七子即位於吉

野。是為後村上天皇。諱義良。母准后。諱廉子。大

納言源親房其族稱輔佐。親房博學多識。所洞院

實世。四條隆資參政。楠正行時五年掌禁軍警衛。

屢出兵住吉側。以挑北軍。明年改元曰興國。○三

南至之日不能來復

後村上 帝即位

年七月南朝將義助率北國兵取黑丸城城主高

經尾張奔富樫城在如尊氏援兵乃擊義助義助

走美濃守根尾城在美軍不利遂歸吉野○北國

義士竭忠於南朝者連戰皆敗有知時能者兵

僅餘二十七騎猶據鷹巢城固守不降為高經所

攻遂勇戰死之時能有愛狗號獅子能解人語知

則先使此犬窺其營守固則走出高吠一聲守急

則歸城中向時能振尾告之是故知敵虛實如神

一日時能乘夜出城餘十一騎守城自率十六騎

登敵陣後山大呼高經以為平泉寺僧軍來援分

兵擊之時能左右十六騎大開衝下足利兵三千

圍之急擊時能奮戰如鬼神而衆寡不敵高經纔

得克○三年南朝與高師直殺鹽治高高貞妻

翁主有國色先皇所賜也師直欲姦之而翁主

不從遂欲殺高貞而奪之讒諸尊氏曰貳於南

朝高貞聞之大懼竊亡還雲使其親信護妻子自

間道從之追兵及之其人殺翁主皆殉之師直益

怒遂窮討高貞而殲之高貞初歸順先皇後叛

草解小夜衣篇云塩谷高貞者友覆小人也初建武帝在隱岐

以藤名判官為使召高貞高貞持兩端不奉教

及興復時纔從官軍而不建一戰忠功從新田氏

東征竹下之役叛降足利寧馨小人遭讒死以伏

天誅亦宜哉師直逞威權威人之家後亦失勢為人被滅其族

助奉勅之伊豫狗四國世田城主在伊左馬助

歌不肯汚身無愧從一而終之訓云爾○四月義

薄命深可嘆惜焉然翁主貞女也以誦戒姦吉

豈非天道好還乎抑如翁主為不忠不義之人所尚又為不忠不義之徒殺美人

叛高

自詭死

南至

來

帝

對

對

對

對

對

對

對

大館氏明及土肥得能河田武市日吉等士來歸

軍威大振會義助病卒足利氏將細川陷世田城賴春

氏明死之四國悉屬足利氏時人嘆天不祚南

朝○十二月源長通久我為太政大臣○康永元

狂賊賴遠伏誅年南朝興正月通教九條為關白○九月土岐賴

遠有罪伏誅初光嚴上皇幸伏見宮車駕至

夜而還過東洞院土岐賴遠遇之不下馬為前驅

所叱及大怒射車駕扈從朝貴跌蕩上皇幸

無恙耳足利直義聞之大驚誅之賴遠因僧疎石

謝罪直義曰不恐天威大逆無道遂斬之賴遠

足利家人唯知有將軍故及之松苗曰疎石自負

辱此賊豈可免誅乎○十二月關白通教罷師平鷹司代之

○貞和元年兒嶋高德脇屋義治潛入京狙擊尊

氏不克巨勢玄仙曰高德固有三武之○八月天

龍寺成足利氏所創以僧疎石為開山奏請授夢

窓國師之號尊氏兄弟往拜佛其儀甚盛基花園

光嚴二上皇亦將幸之北嶺僧徒妬之奏請無幸

翌日遂幸之松苗曰尊氏恃逆獲罪後醍醐帝

日本書紀卷之四十一  
五車村

自堪因建此寺為帝修冥福以贖已罪浚民媚佛而不知罪上加罪噫

○二年南朝改元正平○右大臣良基一條為關白○三年十

月公賢同院為太政大臣而位在關白良基之下

○四年南朝正平三年八月足利尊氏遣將細川顯氏以

兵三千來攻河內距金剛山下七里而舍聞正行

將攻矢尾城河內若謀候其出遠徑至金剛山下

斷後塵之正行探率兵七百佯向矢尾縱火所

在潛還蔽譽田林占市而陣顯氏望矢尾烟以為

敵果攻彼乃馳赴金剛山無復隊伍比過譽田正

行兵叫呼突出顯氏大敗直奔保天王寺山名時

氏以兵六千援顯氏屯于住吉正行計先破住吉

則天王寺兵不煩攻可自退乃分兵二千餘為五

隊放火民舍而進望敵軍塵揚以謂彼陣四處而

兵倍於我不宜分勢復併五隊為一大戰破時氏

于瓜生野餘衆輜潰至渡部橋溺者無算時氏被

創走楠氏軍威大振○帝在位十二年改元者三

曰曆應四年康永三年貞和二年後圓融帝康曆是

歲十月讓位與皇姪是為崇光天皇壽六十

時氏顯氏走

引理顯氏

校正三刻國史略 卷之四 五十二 五直書

本國史略 卷之四 五十三 五車樓

崇光天皇諱興仁光嚴上皇長子母諱秀子號

陽祿門院大納言三條公秀之女帝年十五即

位立花園皇子直仁為東宮○貞和五年南朝

正平四年正月正行進逼京畿尊氏憂恐乃遣執事高

師直師泰等大舉擊正行戰四條繩手南軍敗績

正行正時死之足利氏軍進侵吉野天皇幸賀

名生是役也正行聞足利兵再至率弟正時及族

屬詣吉野請中納言四條隆資奏曰亡父正成戰

死之時臣年甫十二遺訓討賊臣自櫻井驛歸家

爾後枕戈未曾須臾忘為國家討賊而天資多病

因思不特徒死辱上遺憾莫大焉斯役也臣劍不

貫師直首則師直獲臣頭耳願一拜天顏而去下

天皇乃御南殿褰簾引見曰乃父勤王忠義天

下無雙今朕所賴亦汝輩人而已宜竭股肱之力

以討兇賊軍若不利勿必敢死正行拭淚而退於

是拜後醍醐先帝廟記正行正時以下兵百四十

三人和正朝紀六郎左衛門及二子野田四郎

及三子楠將監西河及子閑地良圓金庭兄

弟畠山與三及六郎河邊石柳丸姓名于如意輪

交正二列國史略 卷之四 五十三 五車樓

楠氏兄弟死忠

尊氏侵吉野

堂壁。如意輪堂在吉野山金且題國詩一首而去

師直師泰率六方餘騎進軍四條繩手南軍以隆

資為將總督紀泉兵三万餘登飯盛山而陣正行

率三千餘騎分為三陣令士率曰今相之戰猶亡

父湊川之殺諸士皆其臣子也宜一心力無辱先

人眾咸感激爭先而進殊死而戰莫不一以當千

足利兵披靡師直危急有人狝之戰死師直因得

脫正行得其首大喜既知非師直大怒追擊甚急

與弟正時身被數創謂賊將遂不可得乃呼正時

曰在三之義今死忠而已互刺而死時年二十五

正行叙正四位下為帶刀檢族屬和田正朝等皆

死之師直進襲吉野天皇匿賀名生天川源上遂火

皇居而歸師泰至河内攻捕正儀正行所守千劍

破壘屯兵石川河原初正成戰死尊氏函送其首

河内正成室及正行相視慟哭正行悲不自禁入

後房祖將自裁母固止之泣諭曰諺云梅檀之芳

自初生兩葉汝雖幼稚正成之子何不思流芳百

世而今徒自殺乎且諫且怒而奪其刃正行大哭

兄弟名  
芳寔是  
梅檀高

正行叙正四位下為帶刀檢族屬和田正朝等皆死之師直進襲吉野天皇匿賀名生天川源上遂火皇居而歸師泰至河内攻捕正儀正行所守千劍破壘屯兵石川河原初正成戰死尊氏函送其首河内正成室及正行相視慟哭正行悲不自禁入後房祖將自裁母固止之泣諭曰諺云梅檀之芳自初生兩葉汝雖幼稚正成之子何不思流芳百世而今徒自殺乎且諫且怒而奪其刃正行大哭

蘇武

蘇武

蘇武

蘇武

蘇武

蘇武

蘇武

蘇武

蘇武

蘇武

蘇武

蘇武

而倒爾後父命母訓刻心銘肝且暮欲復讐而恢復之時未至遂死斯役舉世莫不嘆惜焉南朝宮

侍有美色高師直遣使誘迎查之正行朝吉野途遇其輿聞哭聲哀怪問因殺其使護送內侍至吉野帝褒賞即出賜妻之正行固辭賊國詩言其

心人或不信戰死之後爭傳稱之○巨勢玄仙曰余視足利氏其將仁木細川山名桃井之輩其弟姪直義高經之族朝從昏逆昨叛全降未嘗見有節義之士南朝文官武將子々孫

氏以其子直冬宮內少輔為西國探題高師直師泰等專權震威酒淫色壯麗門戶奪人之婦女苟有不合己心者殺之陷之驕奢淫佚惡逆無所不至

人皆畏如蛇蝎上杉重能山直宗等殊惡之生隙時有天龍寺僧妙吉者佞智以幻術惑入尊氏直義等皆心術不正愛如吉如醉重能直宗等交

驩妙吉訟師直兄弟之惡直義稍疎之欲加誅戮越前局生直冬後告之尊氏尊氏初私淫宮女

直義說之直義視直冬姿儀不凡數言尊氏尊氏始為父子親由是直冬與直義殊睦直義與上

杉重能山直宗相謀欲討師直兄弟謀世不濟直義奔幕府師直師泰率兵圍之尊氏反與師直

議和使直義罷執政流重能直宗於越後妙吉奔或傳被害自是師直益違兇逆十月尊氏命義詮執政義詮至自鎌倉使弟基氏總督

為之觀應元年南朝正平五年六月直冬起兵於筑紫石見人三角等應之師泰帥師赴石見陷數城十月

十月尊氏自將討直冬父子相戰其父叛君親命義



惠源叛  
兄弟

以叛臣  
惠源為

詮留京師○十二月南朝赦惠源罪且用為

將惠源即直義削髮後號也初尊氏反于後醍

醐帝陷害護良親王弒皇太子及成良親王自

為將軍姦謀邪術皆直義所教遂自代功專政而

過壯歲無子滿四十後初生一男於是托討師直

欲篡兄職不濟乃潛出京降吉野帝下公卿議

之或誅或宥不決左大臣某勸帝受降且命為

將軍於是惠源與楠和田等謀合兵陣八幡會畠

山國清亦降率千餘騎援惠源桃井直常亦自越

中至奉南朝命登比叡山將襲幕府義詮督兵

欲戰戰士大畏散亡殆盡僅餘五百餘騎義詮西

奔尊氏聞之歸京與直常戰直常軍敗然人皆嫉

師直從惠源以故尊氏與師直又奔西州義詮走

丹波直常復留京○二月師泰至自石見與尊氏

師直遇于播磨乃合兵與惠源戰于攝之光明寺

小清水等處尊氏屢敗績在松岡城將自殺既與

惠源議和惠源叛南朝同尊氏義詮歸京○高

師直師泰伏誅兄弟削髮謝罪於惠源以欲免死

晚兇賊死  
惠源再  
叛兄

林三亥一國史明

東天下○七月惠源再叛尊氏出京北走于越○

冬十二月尊氏帥師東征陣駿河薩埵嶺惠源大

軍圍之會守都官公綱藥師寺公義攻其後以援

尊氏惠源大敗而降尊氏携入鎌倉無幾毒殺之

此時義詮留守京師以兵寡不能鎮護之和南

朝直南朝亦詐許之義詮乃奉南朝正朔以觀

應北朝二年為正平南朝六年關白良基二條以

下百官皆朝吉野○南帝命前大納言源親房為

准三官明年二月南帝幸天王寺伊勢國司源

顯能率兵來從帝乃幸男山南帝俄勅源顯

能楠正儀等急北其兵以攻京師足利將細川防

戰死之義詮大懼奔近江顯能奉詔奉迎本

院光嚴新院光明上皇主上東宮諱直

遷于賀名生吉野奉三種神器於南朝以男

山為行在所是歲故義貞嫡子義宗左少其庶

兄義興賜屋義治義助等起義兵討尊氏戰于武

藏野尊氏敗脫危而走足利麾下石堂義房亦密

與義宗通謀降南朝其子右馬助馬頭其不

交三列國史略卷之四〇五十七五車樓梓

惠源伏誅  
護良親王在天

南軍走義詮

三神器亦南遷

義詮尊氏走之

義房恐懼投新田氏軍。義興義治等討足利基

氏取鎌倉。基氏奔既而尊氏與義宗戰于笛吹嶺

義宗軍敗赴越後。尊氏乃攻鎌倉。義興義治等退

守河村城。○夏五月。義詮大舉犯男山。顯能正儀

等防戰不利。皇師屢敗。遂還吉野。○秋八月。

帝在位僅三年而遷南朝。義詮以平安無主立

上同母弟彌仁親王是為後光嚴天皇。

後光嚴天皇諱彌仁。帝年十五為義詮所立。百

官多疑無傳國璽恐難行。即位禮衆議不決。

時關白良基獨奮曰。方今東國家以尊氏為寶

劍。臣願當神璽以奉天朝。於是即位。改元曰

文和。○帝外祖大納言公秀為內大臣。○二年。南

正平八年。足利麾下伯耆山名師氏勸其父時氏叛義

詮降。南朝。去年男山之役。師氏軍功最高。就佐

々木道譽請賞于義詮。道譽驕不迎接。師氏怒歸

本國。遂起兵與吉野官軍謀同討義詮於京。義詮

敗績奉帝東奔。道譽之子秀綱為追兵所殺。細

川清氏負帝而遁。以美濃並井為行在所。募

義詮再走之。

義詮再走之。南軍討。義詮再走之。南軍討。義詮再走之。南軍討。

諸國兵討時氏時氏以兵散亡歸本國義詮乃護車駕還京○三年春義興義治等出河村城逃亡

尊氏命基氏總督關東畠山國清為之宰○尊氏

歸京以仁木賴章左京大夫為執事將軍家執事也使義詮赴

播磨攻伯耆時氏迎直冬為主將再議起軍越前

守護足利高經越中守護桃井直常等有怨尊氏

與時氏約期攻京○十二月山名父子發伯耆○

四年南朝正平正月尊氏奉時帝奔近江武佐寺直

冬等入京○二月尊氏率東國兵陣於東坂本義

詮募西國兵陣於山崎神南山名軍攻之足利氏

諸將競勇防戰師氏蒙創敗走○三月直冬時氏

高經直常等兵老糧盡各歸本國尊氏義詮歸京

高經後降尊氏○延文二年南朝正平二月南

朝使光嚴首光明主崇光三帝歸舊京此時足

利家太驕僭無憚朝貴諸家威權日衰○三年

四月源尊氏薨年五十四時詔贈從一位左大臣

氏自曆應元年奏請任征夷大將軍至是十九年

巨勢玄 仙曰尊 氏之家 不齊謀 矣其本 族屬更 固其宜 哉其未 難治 山名軍 入京尊

氏東奔 妹養其 基丸結 雁取 三帝歸 舊京

正成評  
尊氏

僥倖開  
霸府

基氏誘  
殺義興

是為室町將軍之祖。尊氏終身逆罪不遑枚舉。楠  
正成嘗評曰：尊氏庸愚不知兵道，暗劣不思名義，  
量不及賴朝，姦亦不如賴朝也。蓋先帝惑清忠  
等佞言，不用正成良策，屢失軍機，而賞罰不明，武  
人怨望，遂推尊氏為主將，以為源氏黃種也。尊氏  
因乘其機，開霸府，亦僥倖耳。故十三世中將士背  
叛，天下常亂。子義詮時為參議左中將嗣，乃拜征夷大將  
軍。是年十月先是，足利基氏遣人誘殺新田義  
興於武藏，矢口渡。基氏不歸鎌倉，陣武藏入間川。

嚴武備，東國平。○菊池武光迎後醍醐第九皇

子懷良于肥後，奉為征西將軍，討少貳大友。大戰

克之。○關白良基罷經教九條代之。○四年南朝

十四年春，筑紫探題一色直氏及弟範光為菊池武

光所逐，歸京。細川繁氏代之，塗死。○七月，武光與

少貳大友等戰于筑紫，大破之。先是建武中，武光

國從足利氏兵，威震于九州。○十一月，基氏命畠山道

誓假總督關東諸軍事，入京謁義詮，議攻南朝

○十二月，義詮道誓等將兵數十萬南犯楠正儀

與吉野官軍戰于紀伊龍門山銀嵩龍泉平岩等處五月陷赤坂城時南帝匿觀心寺山楠和田二將亦逃于金剛山二山幽深不能犯義詮退軍北歸○七月道誓惡仁木義長自誇軍功驕奢與細川清氏議謀殺之義長馳到幕府逼義詮請討道誓清氏等之命自為執事佐佐木道譽密說義詮女裝出幕府而赴谷堂義長兵士聞之皆散亡義長出奔伊勢遂降南朝義詮乃遣將攻之南

方之兵蜂起道誓耻無軍功而歸鎌倉爾後基氏不寵道誓道誓將叛遂以憂死○康安元年夏六月雪○七月山名時氏師氏與赤松兵戰陷美作諸城○足利罷攝津守護赤松光範佐佐木道譽嫡孫秀詮代之○九月楠正儀攻攝津誅其守護佐佐木秀詮○是月筑紫菊池兵復起敗少貳大友軍○同月細川清氏與佐佐木道譽爭權道譽誣告清氏有叛心義詮疑之清氏出京歸若十月遣兵擊清氏清氏出小濱城迎戰破之其僕頓宮氏以城

正義

菊池

義滿軍

僅四成

禪僧蘭

洲抱奔

播磨託

之赤松

則祐明

年崩京

途過女

庫琵琶

塚義滿

愛其佳

景謂述

侍白汝

等宜歸

此地輸

來於京

衆音其

言之大

降及拒清氏清氏乃南奔南朝命以為將○十

一月道嗣為關白○十二月正儀清氏等奉南

朝命討義詮義詮奉帝奔邊江義詮嫡子義滿

童名春王母紀氏名良子石清既聞南軍退歸京

○貞治元年南朝正平義詮以道朝幼子義將為

執事使道朝聽政○菊池武光率兵討九州探題

斯波氏經道朝之子時在豐氏經敗績削髮謝罪

逃歸京師○楠正儀出師攝津燒細川賴之軍糧

船斯波道朝足利高經削髮號道朝遣兵擊之正

儀歸河內先是細川清氏起四國同族賴之與之

○二年南朝正平義詮任權大納言叙從二位良

基再任關白○三年細川賴之遣使招楠正儀奉

仕幕府義詮悅授以因伯作二丹五州守護

職木義長亦降○四年佐々木道譽與諸大名

同護道朝出京逃越前明年遂死其子義將降乃

命攻桃井直常至城中會直常病死北國平以義將為之護

○五年右大臣源通相我

為太政大臣○高麗使來聘義詮不許入京命

寓天龍寺其書曰近年賊船出自貴國侵奪我地

義詮謂是九州海賊之所為也明所謂遂不答然

交正三列 國史略 卷之四 六十二 五車婁辛

明海賊犯

賴之招 正儀不 從

賜鞍馬白太刀綾絲絹扇等物歸之○足利義滿

叙從五位下○御筆書其名賜之○六年南朝正

年三月帝御中殿會公卿詠和歌以花為題關

白良基一條作序義詮亦侍御宴獻以自詠○

鎌倉管領足利基氏卒子氏滿襲職上杉憲顯宰

之或說尊氏恐義詮器小為他人被篡奪故命基

氏或說尊氏恐義詮器小為他人被篡奪故命基

以後事十二月薨年三十八帝贈之左大臣從

一位是歲春叙○應安元年南朝正平二月足利

命禪僧中津妙佐二人為遣明使中津號絕海妙

故頗有文才以為使○三月南帝崩後村上在位三十九年

改元者二曰興國七年正平戰第一皇子即位是為

長慶天皇諱寬成○足利命諸國武人莫侵天

朝諸貴臣采地及神廟佛寺所管之地嚴禁之○

是歲元人朱元璋伐其國王代之國號明是為太

祖元九主八十九年而亡○十二月詔義滿為

征夷大將軍義滿時十一歲執事賴之以天下為

職義滿襲

美朝常  
罷遣唐  
使足利  
遣明使  
特覺無  
益

義滿襲  
職

交正三刊

國史各

卷之四

六三

五五



選髮者六人披異常之衣佩大小兩刀擬能優者稱曰佞坊又曰童坊坊即僧之謂也以某阿彌為名讒誦佞媚妄言謔笑徘徊府中每為諸大名所弄是欲使將軍嫉佞人也故謂士之為佞媚者呼曰侍童坊侍即士之謂也人皆耻之賴之乃立新制示諸士又將軍燕居時教以善言諸大名列座之時令言之是故年雖幼眾僉畏敬○又分諸士為五番日夜更候左右每番置頭謂之近習臣○松苗曰賴之置佞坊欲使幼主嫉之譬如使麻面醜人保護患痘兒女而禁其爪破歟足發一笑

二年四月北嶺僧徒與南禪寺僧有事論爭訴之賴之不決山僧怒奉日吉神輿入京將燒禁門將軍家人佐々木崇永防之惡僧等退帝賞以御筆○十一月冬通罷右大臣師良手條為關白

檀軍謀 討義滿

三年十一月和田正武及楠氏族屬舉兵河内討義滿義滿乃命賴之平之既而歸京以山名氏清為留守○是歲南朝改元曰建德○四年

建德二年南朝征西將軍親王懷良遣使于明明使報之乃留之筑紫贈以答書松苗按皇明通紀曰大

國王良懷遣使朝貢薛方山皇明憲章錄亦曰日本國王良懷遣其臣僧祖來率僧徒九人進表貢方物是誤懷良為良懷以爲我天子也先是菊池武光奉親王討足

利兵威震九州二嶋於是義滿遣今川了俊貞世號了為九州探題大内義弘副之以鎮西國松苗曰是

歲秋懷良親王所寄中務卿宗良親王和歌一首  
見新葉集考其詞意親王為菊池氏所立非其本  
意顯然○土内禪在位二十年改元者五曰文和四年

延文五年康安一年貞治六年應安四年○帝應安七年  
正月崩年三十七

皇太子立是為後圓融天皇

後圓融天皇諱緒仁母號崇賢門院大納言兼

綱之女南帝年十四歲即位前帝為太上天皇

聽政院中此時為光明時崇光曰上皇居伏見宮

崇光上皇初勅賴之曰朕子榮仁親王當承正

統前帝亦倚賴賴之賴之因立前帝舉二上皇

遂為不睦○應安五年三月今川子俊與菊池武

政等戰于筑紫大内義弘率兵援子俊克之○六

年南朝文六月明使僧來聘仲猷無告曰我主嘗

三遣使貴國然皆為關西親王所阻而不得通

故今使臣僧復來義滿驚曰武政奉親王襲探題

阻明使余不自行關西何日清平乃召賴之議軍

事○八月南帝讓位長慶天皇太弟是為後

龜山天皇諱熈成尊三兄帝曰太上天皇上

皇乃出吉野移御玉川宮在紀伊伊都郡此時軍

不知其所崩處

明使僧來聘

後龜山天皇即位

義滿大勝西國

陣河内大野夜擊足利軍義滿乃遣山名氏清禦楠和田等軍○七年三月義滿西侵大名三十九人兵凡十萬山名赤松為之先鋒與菊池武政戰于長門山名赤松等敗績而細川賴之讚岐守尋攻之降其黨嶋津伊東等菊池軍敗奉懷良親王陣太宰府原田秋月等亦各叛菊池菊池猶陣筑紫高良山既而義滿至宰府細川山名赤松等與菊池戰爭數回菊池遂乞和歸肥後義滿乃予伊東以日向少貳筑前肥後大友豐後大内義弘長門

來解 明外計

豐前菊池兵士在筑後二肥之間猶守數城十月義滿歸京於是足利氏武威益盛○南朝兵氣日衰諸國武士競朝幕府○帝踐祚之後亂未平大禮有闕至是始行即位之禮乃改元曰永和○元年四月將軍義滿始謁天皇○八月太宰少貳冬資復叛足利氏為探題今川了俊所殺○是歲十一月大嘗大嘗 歷朝 恆例 故 每帝不書是記其緩也○十二月右大臣忠基九條轉左大臣為關白大納言師嗣二條公師 良之弟右大臣義滿叙從三位此時二條良基

九條經教近衛道嗣鷹司冬通二條師良五公皆

致仕為前關白○是歲大南朝改元曰天授○

年正月遣明使僧中津妙佐歸至中津適明見太

事津答之以詩曰熊野峯前徐福祠滿山藥草雨

餘肥祇今海上波濤穩万里好風須早歸太祖感

賞乃和之曰熊野峯前血食祠松根琥珀也應肥

昔時徐福求仙藥直到如今竟不歸一僧今年乘

商船○七月足利以荒川某為石見守護此時直

冬既降義滿赦其罪安置石見○三年朝鮮使鄭夢

周來聘至筑紫見探題了俊而歸○四年三月義

滿構邸室町多種名花故時人稱曰花邸又曰室

町殿是歲任大納言兼右大將叙從二位○四月

鎌倉執事上杉能憲歿其弟憲春代之○十二月

南軍橋本正時宇佐美正種神宮寺師總等各捕

族攬紀伊土丸城足利兵攻之固守不降義滿更

遣兵三万援之三將夜遁既而楠正勝正元等兵

起復守千劔破壘足利兵細川山三萬餘騎攻之

不克而還明年春始陷紀伊數城南軍所守赤坂

千劔破新宮三城耳義滿與山名義理以紀伊賞

其戰功○康曆元年春三月鎌倉氏滿叛家人上

南軍不降足利氏

交正三亥 國史 卷之四 五車樓

杉憲春諫死。○義滿信讒罷執事細川賴之以斯

波義將代之改職名曰管領賴之削髮號常久。○

八月師嗣二條為關白。○九月義滿欲誅賴之既

知其無罪命總督阿淡讚豫四國。○二年義滿叙

從一位。○僧如琮在明國與其逆臣胡惟庸謀欲

弑其主事覺被刑。○南朝捕正儀卒先是足利家

人山名氏清兵威方振至是陷其赤坂城。○永德

二年南朝弘和二年南朝和泉守和田正武卒氏清始定

河泉先是氏清之父時氏既有四伯等數國至○

○義滿為左大臣右大將如故既轉左大將補藏

人所別當許乘輦。○上即位後用應安之號三年

尋改元者三曰永和四年康曆二年永德二年在位十

一年帝至後小松帝明德四年而崩壽三是歲

四月讓位皇太子立是為後小松天皇。

後小松天皇諱幹仁前帝長子母通陽門院

諱嚴子內大臣三條公忠之女。上年六歲踐祚

前關白太政大臣良基二條攝政。上皇聽政院

中左大臣義滿為之別當。○是歲十二月行即

交正三河一國地格

卷之四

五重妻卒

三條公博學才

正武卒

三儀卒

位之禮自光明帝至

其儀者攝政良基博學多才歷仕五世精通故事

著書亦多

月白馬節宴公卿

佳節焚禮主事之名故事以大臣為內辨侍

不盡

者先是久我家世為源氏長者此後賜之足利氏

尋為准三宮

選新後拾遺和歌集

服攝政良基加冠義滿理髮比諸霍光輔昭帝故

事

善成

○二年八月南朝楠正勝出師討足利氏山名

氏清邀之戰於平尾正勝軍不利乃歸千劍破城

初正勝聞將軍義滿遊明光浦謂家人曰賊臣義

滿今遠南遊吾乘幕府之虛潛軍間行襲其不意

於是率兵發十劍破氏清伏兵于平尾待之當其

過齊起擊之正勝兵寡不意遇敵敗績而猶奮勇

討義滿

苦戰氏清以四倍之衆纔得克之此時南軍所守  
僅一城兵士唯有八百餘騎耳而義勇忘身如是

實不汚家名云松苗曰正勝可謂真正成之孫捕  
氏父祖三世為王室于城如正

勝實當不可為之時而猶下藥於必死之病宋文  
天祥所謂存一日則盡一日臣子之責也孰不感

嘆贊美乎當時叛君反覆不義  
而富且貴者為之愧死蓋不少矣○明德元年十

月義滿命山名氏清滿幸討其族時熙氏幸土人

出國逃亡○二年義滿召細川常久於阿波以其

子賴元任管領○同年十月山名時熙氏幸等潛

入京謝罪幕府義滿欲與氏清議而赦之氏清會

請義滿觀紅葉於已所築守治別墅爾日氏清聞

其欲赦時熙等而不喜稱病不謁人皆驚其不禮

○十二月氏清滿幸等叛足利氏帥兵來攻幕府

義滿遣諸將討之氏清戰死滿幸逃亡○三年義

滿分山名采地與之諸士賞其軍功○將軍家人

畠山義深陷于劍破城捕正勝逃亡先是義滿贈

書正勝招之正勝對使者曰吾知降則生且富貴然自祖父

正成以來世守忠義莫有二心吾雖不肖猶奉遺

訓固守此城不忍享不義富貴義滿乃使義深攻

義滿招  
正勝不  
降

之義深絕其糧道正勝及弟正元等奔義深始得入城前管領細川常久卒義滿悼惜自會其葬

楠正元 狙我滿 不濟死

巨勢玄仙曰吾未見足利家有忠臣孝子唯有良臣賴之一人耳 ○五月楠正元

潛行入京欲狙將軍義滿刺之不濟而被殺初正

元與兄正勝漂泊十津川邊以為賊遂不可討而

猶欲為豫讓乃潛入京將軍家人某某等知之帥

兵數百騎圍正元正元奮勇殺人甚多既而被擒

義滿壯之謂曰能改志事吾則長保富貴正元泣

然流涕曰南風不競皇室將傾而不能扶之吾

輩死有餘罪復讐之志猶且不遂遺憾身後耳遂

不屈而被斬松苗曰楠氏三世盡忠王室猶餘

嗚呼楠公正成忠勝諸葛孔明而其家至是絕而不祀天道是歟非歟 ○閏十月先

是義滿以正勝晦跡正元死節遣大内義弘六角

滿高說南帝請和詔許之南帝乃駕腰輿

發行宮關白以下皆從群臣多戎衣是月二日

車駕至大覺寺在嵯峨儀衛具備命天皇及義滿以

為非來降之禮遣使詰之南帝召見使者曰朕

親奉三神器位號所繫重矣理當以乃君為

南帝許與北朝和



三神器 歸京 南帝道 位天下 一紗

與 神味 南帝道

子以傳ヲ神器何來テ曉曉ト於是和議殆破都下騷動六角滿高諫曰南帝之詔理致明白三種未歸則南帝真天子不當逆命遂遣滿高定和五日宮南帝傳三神器於天皇自延元元年後醍醐帝南遷至是凡五十七年始歸一紗矣十一月南帝入宮留十餘日置酒遊宴盡歡而還○朝鮮使者來請修隣好許之○應永元年上尊號于南帝曰太上天皇應永三十一年崩後龜山院○是歲前左大臣實時德大為太政大臣准大臣源義成為內大臣師嗣辭關白經嗣一條代之○十一月義滿嫡子義持母名慶子三寶院九歲而元服叙正五位下任左中將詔許禁色昇殿禁色昇殿有制義滿奏請辭征夷太將軍使義持代之禁者義滿奏請辭征夷太將軍使義持代之可當時叙爵之制攝家初叙正五位下清華從五位下義持今准攝家○是月實時罷太政大臣義滿請代之世傳當時朝貴諸臣議曰平清盛為首相以降武將之家未曾任之義滿今望之不亦驕僭乎義滿怒乃欲篡帝位而使已家人准攝家

北山金

義滿位 極人臣

交正三月朔日各  
義滿怒乃欲篡帝位而使已家人准攝家

清華或曰若如此說義滿即我朝曹操司馬懿也哉而其孫上驚遂任之

傳至十世何○二年白馬節會將軍義持為內辨天幸之甚

○四月帝幸義滿邸是歲義滿辭官削髮法名

曰道義年三十八道義入朝則朝貴諸臣皆下殿踴踞

為道義所親近者稱曰昵近眾百官畏之○四年

道義建第平安北山以金飾其閣今鹿死寺是也世稱金閣自

娛不入朝治事吏抱文書就第呈署世或比之賈

似道西湖第賈似道南宋姦臣○是歲菊池貞賴亦貳忠

資等與千葉大村星野赤星諸氏謀起兵筑紫道

義命大内義弘左京推大夫討之貞賴戰死其餘皆降

○五年朝鮮使來聘命大内義弘接之道義賜答

書朝鮮使者姓朴名敦之○鎌倉管領源氏滿卒號永安寺

其子滿兼繼世上杉朝宗為之宰尋以畠山基國

為鎌倉管領室町管領斯波細川畠山三氏互任

之稱三管領又山名赤松一色京極四氏更為侍

所司稱四職其副謂所司代京極佐々木氏族道譽之胤○鎌倉亦私

擬將軍其宰上杉氏稱管領千葉小山長沼結城

佐竹小田田宇都宮那須稱八家賴朝以來皆以武

稱○明太祖殂孫允炆立是為建文○六年經嗣

三管領  
四職

北山金  
閣

終入耳  
每新

南  
歸京  
歸天下

一條為關白。○十月。大内義弘叛率筑紫九國之兵至和泉堺。道義自督諸軍陣于八幡。遣諸將討之。土岐詮直宮内少輔與義弘通謀據美濃長森城。乃使同族賴益美濃守攻之。山名氏清之子某起兵於丹波。京極五郎左衛門亦作亂於近江。各遣兵攻之。十二月。諸軍攻泉堺城。燒之。義弘力戰遂死。其子弘滿降。同族滿氏時清自殺。是日泉堺人家延燒凡一萬戶。○八年。道義私贈明主以書簡及黃金千兩。器物若干。九年。明主報之稱曰。日本國王

道義道義大悅。道義見明使僧道葵一如等於北山第。明主贈以錦綺及曆。○

實冬三條公為太政大臣。○十年。明燕王朱棣弑其

君建文自立。是為成祖。燕王。建文叔父也。其先虐篡賊。朱棣其最。贈書道義告即位。○十二年。斯波義重為

室町家管領。上杉右京亮憲定為鎌倉執事。○十

三年。壹岐對馬海賊寇明東邊。明主請將軍道義

鎮之道義乃捕其酋誅之。西海無事。明主喜。贈書

及寶器數種。又遣使贈以壽安鎮國山碑文。文曰。麗天而長久者日月之光。華麗地而長久者山川

之流。時麗於兩間而永久者。賢人君子之令名也。

壽安鎮國山碑文

朕皇考太祖聖神文武欽明啓運俊德成功統天  
 大考高皇帝知周八極而納天地於範圍道貫三  
 星而亘古今之統紀恩施一視而溥民物之亨喜  
 日月星辰無逆其行江河山岳無易其位賢人善  
 俗萬國同風表表茲世固千萬年之嘉會也朕燕  
 鴻業享有福慶極所覆載咸造在近周爰咨詢深  
 用嘉嘆通者對馬壹岐諸小嶋有盜潛伏時時出  
 寇掠爾源道義能服朕命咸殄滅之屹為保障誓  
 心朝廷海東之國未有賢於日本者也朕嘗誓  
 古唐虞之世五長迪功渠搜即叙成周之隆庸蜀羗豸微  
 盧彭濮率遏亂畧光華簡冊傳誦至今以爾道義  
 方之是有大有光於前哲者也日本王之有源道義  
 又自古以來未之有也朕惟繼唐虞之治舉封山  
 之典特命日本之鎮山號壽安鎮國之山賜以  
 銘詩勅之貞石榮示於千萬世右見明嚴從簡殊  
 域周咨錄○松苗曰明燕賊朱棣大惡無道遂篡  
 帝位而為室町氏封我肥後阿蘇山而作此文以  
 學賢人君子之語試以佛氏之言譬之猶如焰王

習

當逞慘刻濫刑而一旦篡彌陀佛位自贊殊勝功  
 德而當時室町公失臣禮我天朝私受被篡賊  
 封爵以為寵光且欲建其所作鎮山之碑可謂無  
 智而遺臭萬年者也矣○善隣國寶記駿室町公  
 賀明永樂即位表稱日本國王又稱臣曰彼國以  
 我國將相為王蓋推尊之義不必厭之今表中自  
 稱王則此用彼國之封也無乃不可乎又用臣字  
 非也松苗按作是書者方外之人而猶知其非矣  
 世之儒流往往誨非義○十五年三月四日足利  
 誤稱呼噫是何心乎  
 義嗣叙從五位下時年十五道義季子而其所最  
 愛也是月八日請帝幸北山第關白以下百官  
 扈從道義著僧衣執念珠自携義嗣出四脚門下  
 奉迎義持不至帝在北山十餘日享宴盡善美

足利道  
義愛季  
子義嗣

又會公卿各賦國詩以花契万年為題其卷首書  
御製次道義次義嗣次關白經嗣以下公卿是月  
以義嗣任左馬頭叙正五位下纔經三日又叙從  
四位下任左近衛中將夏四月叙從三位任參議  
其間不滿三旬世傳是時道義欲廢義持而義嗣  
襲官故奏請及之○關白經嗣罷左大臣良嗣近衛  
公代之改名忠嗣○義嗣元服于禁中其儀准親  
王○五月道義薨號鹿苑院執政凡四十一年位極人  
臣而儀擬乘輿借過祖尊氏巨勢玄仙評曰本朝借偽帝王

道義驕  
借

之禮者蕪我蝦夷僧道鏡平將門御堂公四雖深  
人取平清盛雖驕暴未至是後世道義為甚  
受義嗣以義持既任將軍管領斯波義將輔之是  
冬明主贈書弔之且作之祭文謚曰恭獻王以與  
彼篡賊交厚之故也○十六年忠嗣罷內大臣滿  
基公二條為關白義持為內大臣○鎌倉管領源滿  
兼歿號勝光院其子持氏嗣職上杉憲定宰之○  
斯波義淳代其父義重為管領○十七年義嗣任  
中納言○十二月關白滿基薨經嗣復任之○十  
八年使源高貞討飛驒國司尹纒燒小嶋城○上

杉憲定歿其從弟氏憲代為管領○天皇在位改

元者五即位之初用曰至德三嘉應一康應一明

德四應永十九年帝至後花園帝凡三十年

讓位皇子躬仁親王是為稱光天皇

稱光天皇諱躬仁後改實仁前帝長子母號

光範門院贈左大臣日野資國之女上年十二

受禪上皇聽政院中將軍義持為之執事而為

淳和辨學兩院別當源氏長者如先世細川滿元

○應永二十二年帝即位不改元凡十五年將軍

義持謁春日日吉等廟大納言以下諸卿陪從之

○二十三年十月大納言義嗣作難欲奪其兄義

持職謀泄義持怒使兵圍其所居北山第義嗣削

髮遁亡是月上杉禪秀亦叛鎌倉奉持氏叔父滿

奔駿河使今川泰範許之京憲基走越後募兵禪

秀乃以持仲為鎌倉主明年正月持氏得室町援

兵與憲基謀攻鎌倉禪秀戰死滿隆持仲自殺其

黨皆亡持氏復入鎌倉憲基執事如故義持與持

睦氏固○二十五年義嗣遂為其兄義持所戮義嗣

之後匿相國寺中林光院世未有知者或

告與禪秀通謀遂捕殺之時年二十五○前大

納言滿詮薨贈左大臣義持之叔父也○滿教九

足利義 嗣謀奪 兄義持 職

義持誅 弟義嗣

公為關白○二十六年釋奠文宣王文武帝以來至今未曾闕

是典嫌于年久禮廢故書○明使呂淵來○二十七年公俊德

寺為太政大臣○義持病因醫師高天及俊經陰

陽助定棟等驅使妖狐呪咀義持乃捕之遠竄既

而病愈○二十八年兼良為內大臣一條年甫十

九以英才稱○畠山滿家再任管領○二十九年

十二月十二日兩日並出○三十年將軍義持辭

職剃髮法名道詮時國家無事道詮屢遊諸門

跡攝家其他西園寺日野柳原等第及家人三管

領四職等家俗謂之御成御成之名始此將軍遊他家之義長子

義量母名榮子烏丸推大納言資康之女為征夷大將軍○三十一

年四月後龜山上皇崩於嵯峨○明主朱棣死

子高熾立是為仁宗○三十二年義量薨號長時德院

年十九嗣職僅三年道詮復執政○明仁宗殂子

瞻琪立是為宣宗○三十四年十月赤松滿祐作

亂使兵討之既而赦之初赤松則祐叛後醍醐

帝而事尊氏領攝津播磨備前美作因幡五國滿

祐其嫡孫也義持今寵其族持負因分其國與持

後龜山上皇崩

赤松滿祐作亂免罪

堀尾氏

義持

交三

國史略

卷之四

七十一

五車本才

貞以三國滿祐二國滿祐怒乃燒已京師郵奔播磨義持命細川持元山名滿濞等討之諸大名固

惡持貞驕奢無禮同誅其罪請赦滿祐於是持貞自殺滿祐免罪歸京○三十五年。日帝初改元曰

正長○是春道詮薨年四十三歲無嗣道詮弟僧義圓在青蓮院為天台座主管領滿家迎繼其世

義圓還俗改名義宣又改義教爾日叙爵任左馬頭初義量薨道詮亦尋病群臣欲迎鎌倉持氏不果道詮有弟五人義嗣已死其他皆為僧仁和寺法尊青蓮院義圓掘井門跡義承大覺寺門跡義昭是也畠山滿家卜於男山神廟而得義圓遂

定其議○七月。天皇崩在位十六年壽二十七歲

世傳 帝好修法常齋而無嗣迎於彥仁親王即位是為後花園天皇

後花園天皇諱彥仁。崇光帝曾孫母號於敦政門院贈左大臣經有之女。崇光上皇生子榮仁

親王親王生無品親王貞成即帝之父也觀應之亂。崇光上皇為南軍所遷北歸後在伏見宮

開。後光嚴帝讓位其子。勅細川賴之曰朕子榮仁親王當入嗣大統而不肯於是後圓融



後小松稱光三帝相繼即位崇光上皇崩後

榮仁親王勢漸微至貞成親王益衰且遭先帝

之怒剃髮號道欽及大漸足利義宣使宮內卿行

豐世尊請伏見宮迎王上為養子尋先帝崩

上遂踐祚年甫十歲關白二條持基攝政○即位

之元年小倉殿反殿南帝之胤在嵯峨欲入繼

大紗赴伊勢與國司謀起兵國司戰死國司即北畠氏親房

之胤為南朝之臣殿乃降復住嵯峨其子為勸

住寺大法主弟子○永享元年義教任征夷大將

軍壽兼右大將叙從二位○兼良為左大臣

房嗣為右大臣通備清通為內大臣久我

源義教捕捕光正殺之光正稱左衛門前髮

至南都光正欲伺間狙擊之至是○二年入道無

品親王道欽臨義教第義教請伏見宮拜謝○四年

攝政持基為太政大臣○是歲義教私遣使于明

其畧曰欽惟大明皇帝陛下四聖傳業三邊永安

云云是以謹使其人觀國光伏獻方物○松苗曰

將軍義教亦天禮我天朝而私遣使于五年明

宣宗報之其書曰皇帝勅諭日本國王源義教朕

義教等敬外國

以來夙夜孜孜惟天惟祖宗之心體而行之綏撫  
天下視同仁是以海內外比日月所照臨之  
處慕義歸化悉臣今遣使奉表來朝亦獻方物  
敬天事大具悉至誠甚嘉之惟王日本表來禮義  
我朝蒙肇造區宇恭脩職貢未嘗或怠逮爾父王  
道義事我皇祖太宗文皇帝恭謹之誠貫于金石  
是以皇祖天恩海加亦超越夷等載在國史永永  
光華爾父既歿使命不通蓋亦有年王今嗣主國  
事獨能持忠孝之志脩繼述之功所謂卓然聰明  
特達者也雖古賢王何以過哉夫有厚惠者天心  
錫之以厚福王繼今務惠益勤弗懈將福祿之臻  
豈可量哉茲遣使齎勅往諭并賜王綵幣等物以  
示嘉悅之意王其勉之敬之用副朕懷故諭○松  
苗曰宣宗即篡賊朱棣之孫而將軍義教私臣從  
之受其自尊不禮之書甘心不  
短恥噫為將相者可無學術乎○七年明宣宗殂  
子祁鎮立是為英宗○十年中納言飛鳥井雅世

上奉勅所選新續古今和歌集和歌之選古有後拾遺金葉詞花上載新古今等是為八代集其後新勅撰續後撰續古今續拾遺新後撰玉葉集續上載續後拾遺風雅集新上載新拾遺新後拾遺等相繼而出至新續古今總稱之謂二十一代集

○鎌倉管領足利持氏有罪將軍義教奏請征之  
上乃命上杉憲實討之○十一年持氏遂伏  
誅先是信濃守護小笠原政康與本國之士村上  
某有事戰爭村上請援兵於鎌倉管領持氏欲命  
挑井為將出師上杉憲實諫曰信濃非鎌倉所管  
宜待室町將軍之命持氏乃止之初義持薨時無

義教  
勅誅持氏

嗣持氏欲嗣其世而義教還俗襲其官持氏以為彼可取而代憲實屢諫遂為不睦持氏因密與上杉憲直一色直兼等謀將殺憲實謀泄鎌倉騷然持氏自入憲實宅請和乃逐憲直直兼等既而持氏長男賢王九元服憲實曰宜如故事受室町將軍偏諱以命其名持氏不肯曰遠用義家故事加元服於鶴岡神廟以義久為名憲實來賀乃殺之憲實稱病不至使其弟重方賀之和議遂破持氏益決志欲攻憲實憲實以不可抗其主將自殺家人等勸走上野持氏遂命一色直兼時家等攻憲實持氏亦出鎌倉以三浦持高為其留守自陣於武藏高安寺至是將軍義教奉勅討持氏命關東武士攻鎌倉授上杉持房以將旗持房禪秀之子也於是坂東將士多叛持氏三浦時高亦從京軍放火鎌倉持氏又陣武藏海老名遣上杉憲直防京軍而敗績京軍超箱根而進持氏更遣木戶持秀防之直兼時家等兵亦敗而歸于海老名憲實遂出上野陣於武藏分倍三浦持高尋攻鎌倉

九  
持房  
義家  
九元  
元服  
鶴岡  
神廟  
義久  
為名  
憲實  
來賀  
乃殺  
之  
憲實  
稱病  
不至  
使其  
弟重  
方賀  
之和  
議遂  
破持  
氏  
益決  
志欲  
攻憲  
實  
憲實  
以不  
可抗  
其主  
將自  
殺家  
人等  
勸走  
上野  
持氏  
遂命  
一色  
直兼  
時家  
等攻  
憲  
實  
持氏  
亦出  
鎌倉  
以三  
浦持  
高為  
其留  
守自  
陣於  
武藏  
高安  
寺至  
是將  
軍義  
教奉  
勅討  
持氏  
命關  
東武  
士攻  
鎌倉  
授上  
杉持  
房以  
將旗  
持房  
禪秀  
之  
子也  
於是  
坂東  
將士  
多叛  
持氏  
三浦  
時高  
亦從  
京  
軍放  
火鎌  
倉持  
氏又  
陣武  
藏海  
老名  
遣上  
杉憲  
直  
防京  
軍而  
敗績  
京軍  
超箱  
根而  
進持  
氏更  
遣木  
戶  
持秀  
防之  
直兼  
時家  
等兵  
亦敗  
而歸  
于海  
老名  
憲  
實遂  
出上  
野陣  
於武  
藏分  
倍三  
浦持  
高尋  
攻鎌  
倉

文三三三  
 國史各  
 卷之四  
 八二二  
 五車抄

擄義久幽諸扇谷持氏力屈再請和憲實憲實家老  
 長尾芳傳乃迎持氏携入鎌倉持氏削髮於永安寺  
 命芳傳殺憲直直兼等以謝憲實其餘與憲實不  
 睦者皆多遭害上杉持朝千葉胤直大石憲儀等  
 保護持氏至是歲春遣使于京請宥死罪一等而  
 義教奏以朝廷其罪不可免持氏遂自殺是為長  
 春院其叔父滿貞及子義久等亦自裁自祖基氏  
 總督關東至是四世凡九十年而亡○持氏既死  
 關東武士推憲實為管領憲實謂抗主之罪大矣

持氏二子作亂

因削髮自號長棟北條氏以來武士有罪免死則  
 多為僧形以謝之也長棟召其弟清方於越後讓  
 以管領尋自刺腹持氏像前家人奪其刀因療其  
 創閑居伊豆國清寺○明年持氏二子春王三子  
 安王起兵下野初持氏自殺之時二子潛赴下野  
 匿日光山為追兵所逼乃出山投結城氏朝氏朝  
 募兵持氏舊好來從者頗多事聞室町義教命憲  
 實討之憲實辭使弟清方代之持朝亦從之義教  
 更賜持房將旗徂征憲實亦出伊豆陣於下野小

山以為聲援。清方持朝率關東兵持房率京軍圍結城。城交戰互有勝負。○嘉吉元年夏火結城。城陷其屬古河城亦陷。氏朝父子戰死。斬首凡一萬級。春王安王女裝而逃。長尾擒之。護送入京。及美濃垂井。義教遣使斬之。春王時年十三。安王十一。其弟永壽王潛遁。赴信濃。匿大井。持光家氏朝季子成朝逃于常陸。○扁山持國叙從三位將軍家。管領位皆止。四位持國今進三位。世傳斯波義重叙從三位而公卿補任無所見○是夏赤松滿祐殺將軍義教。初義教欲分赤

滿祐義教

林八二

松滿祐所領備前播磨美作三國而與其族伊豆守貞村。滿祐之子教康聞知告之。滿祐怨整詐為不知。請饗義教於己宅。義教至乃設盛宴。奏猿樂。教康與同族左馬助某謀。放厩中馬騷擾。因閉門。二人急進至義教前。左右共把其手。義教驚蹶。赤松家人安積自背急斬其首。大内持世踰垣而逃。滿祐教康携義教首歸播磨。義教時年四十八。號普廣院。上追悼贈太政大臣。執政凡十四年。管領細川持之。扁山持國。大内持世等會議使其子義

滿祐

勝嗣世時年甫八歲

松苗曰。是蓋後醍醐天皇在。天之靈。假

手其叛臣赤松氏孫而斬其叛臣尊氏之孫。滿祐亦伏誅。以使人知其叛。君之

罪。子子孫孫。不可免。意微哉。善惡報施。雖有遲速。緩急之異。遂不得遁焉。所謂

天網恢恢。疎而不失。急者非邪。不可不懼乎。天皇命。叙從五

位下。使諸將討滿祐。滿祐遂伏誅。是役也將軍家

管領命細川持常。赤松貞村。武田信賢。山名持豐。

同族教清。教之等。率兵攻播磨。持豐以與滿祐交

厚。不肯速進。天皇勅討之。於是齊進陷播磨城。

滿祐自殺。安積以下家人多死。教康奔伊勢。國司

不納。因自殺。左馬助逃筑紫。後赴朝鮮云。義勝梟

滿祐首。予山名持豐。播磨教清。美作教之。備前持

豐。剃髮號宗全。太宰少貳喜賴。以不奉討賊之命。

遣大內持世。攻之。喜賴軍敗。走對馬。持世遂領其

國。初。明德之亂。山名氏清死。泉堀之戰。大內義弘

死。兩家勢衰。至是相共復興。二年八月。管領細

川持之。歿。畠山持國代之。十月。伊勢國司北畠

氏與祠官有爭。義勝遣人和解。多武峯大織冠

神像破裂。自古國家有變。則錄足公像破裂。或神廟鳴動。明年九月。賊兵犯關。之兆

日本書紀卷之四十五 五車本末

○十一月。義勝任征夷大將軍。三年七月早世。年

僅十歲。號慶雲院。自幼善御。至是墜馬而大。贈從一位左大臣。

母弟義宣嗣世。○九月二十三日有賊犯關盜

神器。賊即大和河內紀伊等人。南朝舊臣之裔

也。奉後龜山帝第三子万壽寺僧某。還俗稱帝

與有光同謀。欲再興南朝。議曰。無三種神器。則不

可成帝業也。於是率兵夜襲禁中。上會與群

臣宴。變起倉猝。衆僉驚駭。不能拒戰。賊軍一昇

清涼殿。一自局町後庭官女所居。謂之局町。攻入。放火。賊揮長

刀逼帝。帝忽然目眩而斃。賊徒視之。畏不敢近。

上遽幸近衛房嗣第。賊兵盜神器。將軍義宣遣

兵擊之。賊兵退。東門衛士追之。得神鏡。奉還賊

棄神劍於清水寺邊。僧心月拾得。奉還賊兵。獨

奉神璽。登叡山。聚惡僧。管領畠山德本追擊。殺

偽主。誅其黨。有光及其子資親等伏誅。○文安元

年正月。宮中爆竹。將軍家管領畠山德本。警衛

四脚門。○四月。西京人與東京人。訟賣酒麴事。西

京入憤不勝。據北野廟而叛。遣兵捕之。其黨放火

賊盜 神器

天威 賊

商人作

文正三列國史略 卷之四十五 五車本末

材... 卷之四... 五車... 關諍管廟及西京皆焚○秋八月賊黨更立舊

南帝之子圓滿院某為主將而奉所盜神璽搆

城和紀等國起兵○二年關白持基薨二條公號後福照院

左大臣房嗣近衛公代之○細川勝元為管領○三

年兼良一條公任太政大臣時年四十六宏才博學

著書甚多兼通神道佛學又善和歌大納言實熙

洞院公為內大臣亦精典故○四年夏兼良為關白

○富樫次郎與叔父安高各願為加賀守護乃命

二人各領半國○十一月上伏見宮入道道欽親

王太上天皇尊號以上之生父也且勅同

母弟貞常為親王嗣其家至今世世為歷朝親

王○五年又上朝太上天皇於伏見宮○寶德

元年夏以足利義成為征夷大將軍自山德本再任管領○

二年明尹宗為北虜所擒群臣乃立其弟邸王祁

鈺改元曰景泰○三年足利義成贈書明主其書曰律

殊帝之識驗於高朝是以傾葵藿之至誠通鴻雁

之遠信伏以大明皇帝陛下化孚有慈澤洽無垠

南桂海北水天西月明東日域同文同軌相應相

知陋邦守在遐方專存外衛屬國多虞有誓職貢

交正... 卷之四... 五車... 義成贈書明主



見怨為幸焉。身方今以允彭長老為專使，以僧芳  
貞為綱司，奉伺皇家之安否，兼貢方物，之不映順。  
蒙鴻府謹奉表，以聞日本國王。臣源義成、明主大  
喜，贈答書及種種寶物，以通好。○室町氏世世失  
禮，我天朝遣使外國，臣從之。○享德元年，以  
卑屈之，其不知義，不思能如是。

源清通為太政大臣。○是歲，我教房為內大臣。○是歲

持通為關白。○二年，義成改名義政，為源氏

長者。○三年，山名宗全有罪，將軍

義政將誅之。細川勝元請宥其死，乃安置諸但馬。

初，畠山德本無子，養其弟持富之子。政長為嗣，後  
生子義就，乃逐政長，以義就繼世。且請義政命誅

政長。細川勝元、山名宗全等右，政長乃潛匿。勝元家其從者，匿宗全家。宗全因聚島山家，又及

此人無主者，謀攻畠山。京師騷然，於是山名教之

細川勝元、武田其等警備幕府。宗全遂使兵攻德

本家，放火。義就奔河內。德本隱居建仁寺中。子院

遂使政長為嗣。義政怒，宗全專恣，召兵誅之。勝元

代謝其罪，請免死。因逐宗全於但馬。使其子教豐

留京任義政。勝元亦以其家人磯谷某為此亂。謀

首誅之，以謝義政。當時○東國大亂。鎌倉管領足

武人好亂者多，故及之。結城氏朝之子成朝相謀殺上杉憲忠，稱為持氏

氏朝復讐。上杉家人等以其族房顯為主將，攻鎌

倉與成氏戰。成氏敗績，退軍于下。○康正元年，山

野古河房顯入鎌倉，自為管領。名宗全取播磨。全不在京，請義政召滿祐之姪則

尚子以舊領播磨。先是，義政使宗全領播磨，而又有此命。宗全大怒，率兵擊

赤松氏，遂殺則尚。宗全乃入京。義政不能罰宗全

威權。○二年，是太上天皇崩年八十五號。

交正三朝國史略 卷之四十七 五車樓辛

宗全取播磨賊臣家亡何可憐之有

後崇光院○長祿元年以關白持通二條為太政

大臣將軍義政為內大臣○是歲明英宗復位廢

景泰新主仍為邸王未幾而卒○二年正月二十

九日兩日出閏正月二日滿月出○神重還京初

赤松家人有石見太郎左衛門者深憂其主祀絕

仕右大臣三條實量謀再興家實量曰何以贖嘉

吉中逆罪乎石見曰吾殺吉野偽主取神重奉

還則如何實量曰可也乃奏之朝廷且告將軍

義政議定石見喜因使赤松氏族間嶋某及家人

中村某仕吉野二人得間殺其偽主奪神重而

出其黨追擊中村死之間嶋遂奉神重歸京

朝廷賞其功召赤松二郎政則滿祐之弟義雅生

存九歲有僧推匿山中得免死性存再興其家賜

加賀半國宗全怒之使刺客途殺石見○十二月

持通罷教房為關白一條公兼○寬正元年畠山

義就右衛門佐與其族政長戰初義就有背義政命乃

據若江城因命政長嗣其家且攻義就政長遂勝

○二年東國人迎義政之弟政知左衛門為主將以

赤松氏 家至是 可與

神重歸 神重奉

亂不平也。而政知不能鎮之。先是上杉房頭與古河足利成氏連年交

兵東國久此故迎政知不能入鎌倉而居伊豆北條山内扇谷上杉兩家尊崇之俗號堀越御

所然兵士唯聞上杉之命先是○十二月前關白七民既思亂室町氏武威漸衰

房嗣近衛為太政大臣○三年京兵取金胎寺城

義就善戰政長軍敗於是義政命細川山名武田佐佐木北畠等諸將討義就陷其城義就奔吉野

諸將歸京○四年山名宗全密與義就和初宗全與細

就右政長而忿勝元與赤松家今聞義就勇武善戰欲為己羽翼因密通交以為與勝元爭權之謀

初勝元以宗全之婿而無子養宗全之子為嗣後生男乃出養子為僧宗全怒遂為亂階○五

年僧善成青松院設勸進猿樂場於紀河原俳優

觀世音阿彌及其子又次郎為之長將軍義政構

棧敷往觀三日義政及陪從諸大名各脫衣服纏

頭之設場募金錢於觀者俗謂之勸進觀戲帶謂之棧敷今猿樂長觀世氏觀世音阿彌之裔也

○五年正月明英宗殂子見深立是為憲宗○

七月上讓位於東宮在位改元者八日永享

嘉吉二年文安五年寶德三年享德三年康正二年長祿

寬正五年元弘三年三十八年後土御門天皇文明二年

皇太子立是為後土御門天皇

後土御門天皇諱成仁母内大臣信宗大炊御之

女號嘉樂門院。上年二十三歲受禪太政大

臣持通為關白將軍義政為天院執事。細川勝元

而未有男子故命其弟淨土寺門跡義尋還俗改

名義視奏請為嗣乃叙從五位下任左馬頭出。今

殿細川勝元為之執事。○六年義視元服任參議是月義政

生男富子密命山名宗全曰義視既約繼世而此

兒豈可為僧乎今詔之卿能保護焉宗全以為吾

與勝元惡義視嗣為將軍則勝元益專其權不如

色。○文正元年義視叙從二位大納言政嗣二條

為右大臣大納言實遠西園寺公為內大臣。○是夏將

軍義政與義視有事不睦大納言日野勝光為義

政說義視和之義視不肯勝元等諫乃從之初斯

代德早世無子以其族義敏為副家人甲斐朝倉

織田等與義敏不相善遂就伊勢守貞親譜之義

政乃逐義敏義敏奔周防於是以同族義廉繼其

家既而義敏之妹為貞親妾或傳義敏妾與貞親

妾為姊妹而義敏之子為僧蔭京真蓋西堂弟

子由是真親與真蓋相議屢請赦義敏義政聽之

義廉不肯義廉山名宗全之婿也宗全大怒與義

廉相共聚兵都下流言義視亦黨義廉義政因與

義視絕義視潛行入細川勝元第京師騷然貞親

山政長善故赦義就逐政長令失其助也。○林道春評曰。義政昏愚朝出令夕變宜哉失威以招大亂。應仁之戰。天下唯知有細川山名而不知有將軍。義植義澄之於勝元。義興亦然。如朽索之御六馬。後遂使三好松永等逐義明。害義輝。蓋足利氏失霸業。其本起尊氏用師直而成。義滿備上無禮。以幕府擬禁闕之過也。其○應仁元年正月山本亂未治否矣。是之謂也。

名宗全畠山義就護衛幕府四門迎義視於今出川更奉迎。天皇及上皇駕而請殺細川勝元。畠山政長不聽。義視乃遣使命勝元與政長絕交。勝元從之。宗全逼上皇請討政長。院宣以義就為將與政長戰于御靈森。政長軍敗。逃亡。宗全

勝元宗全

義就震威京師。○二月。斯波義廉為將軍家管領。勝元勢衰。閑居。耻不接政長。而惡宗全。義就橫恣。遂謀攻之。其族攝丹波土讚阿淡參備。泉等九州兵屬焉。畠山政長聚紀河越。中三州兵而來京。極持清率隱雲飛三州兵。武田國信將藝若二州兵。斯波義敏。赤松政則。富樫某等。各從者五百人。其餘吉良。義真。仁木。成長。土橋政長等。兵士黨之者。凡十六萬人。山名宗全聞之。亦召其黨。自領。但播伯因作石二備。後等八州兵。斯波義將率越前。

尾遠三州兵。畠山義就和河二州兵。同族義統能  
州。一色義直丹後勢土三州。土岐成賴濃州。六角

高賴江州大内政弘周豐前筑前藝石五州。河野  
之族豫州。其餘吉良義藤仁木教將等兵士凡十

餘萬人屬焉。兩軍既聚京師。勝元陣東。宗全陣西。  
相持未戰。義視自入東西陣。諭之和解。於是兩陣

暫開柵。緩兵備。○五月。勝元使赤松政則畧播備  
前而率兵歸京。又使諸將分徇諸州。宗全大驚。義

政令曰。挑戰者我敵也。意在使二人和解也。而不  
肯宗全使一色義直護幕府。勝元使大軍向之。義

直不戰奔西陣。勝元入幕府警衛焉。義政賜以旌  
旗。令守四脚門。於是二十日兩陣始交兵。後各爭戰

數回。勝元每勝之。宗全連募諸國黨與之兵。京城  
過半罹兵燹。西至大舍人寮。東室町。上御靈達。下

二條朝貴武弁大小館舍三萬餘宇。及寺院若干  
延燒都下之人扶老携幼。逃走四散。○八月。大内

政弘會率大軍入京。以援宗全。勝元使赤松拒之  
于攝赤松敗走。○勝元謁義政曰。府朝近侍之臣

勝元梅其主

勝元挾天子與宗全事

有通志於宗全者。請逐之。近侍輩怒。欲放火幕府。而殺勝元。義政使三條公春大約言吉良義信左兵衛佐諭之。於是侍臣出于外者九十四人。勝元使人追殺之。不及。○勝元慮義政右宗全故。使畠山政長及細川一族詣闕。奏請奉迎。主上上皇奉三種神器。而幸室町花邸。其意欲義政若右宗全則挾天子以討其罪也。乃使吉良義信等護衛禁闕。爾後日日鬪戰。互有勝敗。諸大名邸其他京城內外人家及南禪北禪相國寺巨刹皆為兵火燒。

禁闕僅得免。而山名兵威方熾。○九月。義視潛出

京赴勢國司源。教具北畠中納言迎接。教具屢設宴饗

國中名山古寺。弄海月咏和歌。想像京師。以愁兵戈。○應仁二年。勝元宗全

在京相持。益爭雌雄。其黨各守陣營。日日交戰。諸

州兵士黨二氏者亦各攻擊。○四月。義政贈書伊

勢。召義視。且奏請詔書促之。○六月。義視自勢

歸京。賀勢軍士護送之。以兵戈路不通。至十月。僅

得歸京。勝元使諸大名迎入聖壽寺。時有流言。勝

元欲廢義政。義視嗣職。義政疑懼。欲潛投山名陣

勝元聞之大驚謂使義視赴山名陣則義政釋疑

於是月十一使人奉義視登比叡山宗全喜迎義視

寓斯波義廉邸而宗全以下臣從護衛爾後義政

右勝元義視右宗全兄弟爭雄○文明元年春三

月十六勝元夜使兵襲宗全營燒之火及厩宗全

擊破之勝元兵遁走○五月多賀高忠豐後守將率

兵自江入京援勝元陣於東山既而聞六角龜壽

兵起其國俄引兵歸高忠京極之族嘗為京所司代有美名○大內

政弘留守二尾弘直加賀守奉政弘伯父道頓乞降

勝元政弘宗全之黨以叛其主○故太宰少貳嘉賴之子

教賴自對入筑前以復舊地九州大亂○二年十

二月後花園上皇崩於室町殿義政悲泣是時

以頻年兵戈不止百官分散關白兼良公條幽居

南都其子教房寓兵庫其孫房家客土佐其他朝

貴離群索居者甚多十朝廷及諸家舊記遭此兵

火焚滅者不可勝計也○三年春正月葬上皇

於悲田寺將軍義政著茅屨扈從管領勝元侍所

赤松政則及所司代浦土則宗警衛之○三年夏

後花園上皇崩於室町殿

大途 衰頹 慎然



斯波家老甲斐其殺其主奪越前國織田信秀奪

尾張國有朝倉高景者亦斯波家老也會在京聞

之速歸越前而殺甲斐自領其國將軍義政乃命

列大名斯波一族逃于東國按通鑑開卷第一周

命晉大夫魏斯趙籍韓處為諸侯下司馬光論曰

天子之職莫大於禮禮莫大於分分莫大於名何

謂禮紀綱是也何謂分君臣是也何謂名公卿大

夫是也云云今晉大夫暴蔑其君剖分其地天子

既不能討又寵秩之使得列諸侯是區區之名分

復不能守而并棄之也先王之禮於斯盡矣云云

足利氏命叛臣列大名 ○四年勝元宗全猶在京

益失霸業古今同一轍 ○四年勝元宗全猶在京

對陣鬪戰不止其黨與在國者亦各交兵 ○能登

守護畠山義統久在京黨宗全義政命降勝元乃

從之於是北國路通運糧東陣西陣乏食宗全之

黨多降勝元 ○五年勝元宗全相尋病歿宗全三

七十勝元五月 卒歲四十四 自應仁元年交兵至是七年勝敗

不決其黨猶在京相鬪 天朝府朝命令不行遂

為戰國賴襄曰足利氏之封建子弟舊臣也不知

反者如蠅毛而起至其中葉以後天下禽奔獸遁

才復計其後以苟取天下已集矣而不可裁抑一  
有所問裂眦而起無足怪者充彼之欲以濟  
我之私彼知我私而以其功邀於我我何以制之  
哉蓋足利氏以土地人民餌天下之豪俊而不能  
制之并其餌而失之亦可哀矣故彼急于取天下  
而為苟且獲竊之計者未有不貽禍於子孫者也

○義政執政既久至是辭官乃以其子義尚為征

夷大將軍年甫九歲入朝謁帝義尚義政之嫡

領初畠山政長○六年政基九條為左大臣政平

鷹司為右大臣政家近衛為內大臣○義政贈書

朝鮮求明國勸合按古遣唐使無勸合自明永樂

使七年贈書于明以僧為使當時使異國者皆

禪侶也○八年政嗣二條辭關白左大臣政基代

之乃辭左大臣內大臣日野勝光代之勝光義尚

之兄故非清華而昇台鼎○九年秋七月北國紅雪積地一寸

餘○十一月黨宗全諸大名各出京歸國義視之

美濃京師始靜爾後諸大名各據其國不用將軍

命○十年足利成氏與上杉顯定和而歸古河顯

構城上野平井自領八州是為山內家同族修理

大夫定政居于扇谷家老有太田道真及子道灌

者共住武藏用謀使關東武士多叛山內從扇谷自是兩杉不和相戰○十一年義

尚年甫十五代父執政義政乃造東求堂於東山

又建銀閣。以比北山金閣。居焉。蓄古器名畫。以茶

義政好茶燕

燕為樂。世稱東山殿。遺蹤即今銀閣寺在東山麓淨土寺村中。○十三

年大岡兼良薨。公一條年八十。以博識稱著。書傳于

世。○前右大臣源通博。初名通尚。久我公為太政大臣。○

十五年將軍義尚薨。後京極攝政良經詠歌曰。此

一篇我得意。覺後閱彼集。果有之。因命畫工圖其

像。使飛鳥井大納言雅親書其歌于畫像上。長井

評曰。昔高宗恭默思道。誠心求賢。故夢帝資良弼。今義尚生乳世。不求良將賢臣。而徒好和歌夢歌。

仙室町氏政○十七年。義政削髮改名道慶。是歲

古河成氏請和。義政父子乃聽之。○十八年。細川

政元為管領。勝元之子○冬。上杉定政殺其家老太田

道灌。山内顯定使入諺道灌于扇谷殺之。山内威權日熾。定政怒兩交戰。道灌勇通。武術最

精築城之法。東國名城多道灌所築也。○長亨元年。政忠九條為關

白。○明憲宗殂。子祐檉嗣。是為孝宗。○是秋。將軍

義尚親征佐佐木六角高賴。發兵近江。以不從命

也。義尚在軍中。有間則聽講孝經。又使講左傳。○

二年。義尚改名義熙。延德元年。薨于近江鈞里

軍中。鈞一作曲時年二十五。贈太政大臣。義政嘆其無

將軍義尚薨

校正三刻 國史略 卷之四 九六 五車樓

子因與義視和招入京師乃養其子義材繼世○

二年春義政亦薨贈太政大臣照院執政凡四十

九年○是秋以義材為征夷大將軍 三年春其

父義視薨贈太政大臣從一位號大智院○明應元年

秋義材帥師陣三井寺討佐佐木六角高賴會都

下盜多帝勅歸京○二年管領畠山政長與同

族義豐相惡因請義材攻之義材自率兵至河內

陣於正覺寺義豐屯於譽田室町兵不利義豐密

請援于細川政元進攻正覺寺政元使兵援之遂

破正覺寺政長力戰死之從者皆被殺政長之子

尚順僅免奔紀伊政元執義材置之其家人物部

宅物部名闕一夕義材潛逃出奔越中後之周防

客于大内義興家政元遂廢義材迎義通於伊豆

以為主義通即義政之姪而左兵衛督政知之子

也先是政知卒于伊豆○三年義通任左馬頭改名義高尋

為征夷大將軍細川政元為之管領○是歲伊勢新九郎長

氏攻取相摸小田原城城主大森實賴逃去長氏移

居焉長氏初自京之駿客今川家長氏素有志與士卒同苦樂交結豪傑會扇谷上杉定政

校正三刻

田原

氏取小

伊勢長

軍

夷大將

義高征

將軍義

材奔越

與其族山内顯定爭國戰鬪不止兵疲民苦長氏  
乘其虛借兵今川氏狗伊豆入相摸詐與小田原  
城山太森實賴交驩屢俱射獵相樂一日為獵勒  
兵管行獲小田原城實賴大驚棄城遁逃長氏乃  
入領其國長氏以為我清盛之裔系同北條氏領  
州之初得祖先封國是天所與也遂改氏稱北條  
葛原親王六世之孫曰平維衡任上總介是為伊  
勢氏之祖其弟維將即北條氏之祖世領伊豆長  
氏故云爾 ○九年天皇崩壽五十九歲在位三十

六年改元者六曰文正年應仁年文明年十八長亨  
年延德年明應年九皇太子立是為中後柏原天

皇

後柏原天皇諱勝仁母准后諱朝子權大納言源  
長賢之女文明十二年為親王元服於將軍義政

第義政加冠時年十七至三十七即位冬良為

關白公條 ○文龜元年冬良辭職尚經代之公九條

詔削前將軍義材官義材時在周防改名義尹招

九州武士從之政元恐其作亂奏請以折其威 ○

是歲政元平畿内賊黨 ○二年將軍義高任參議

兼左中將改名義澄 ○永正元年天下大饑 ○二

年上杉兩家議和以防北條長氏

長氏乘其虛掠郡縣至是朝良遣使頭定說曰子  
與我爭雌雄勢不兩立長氏今乘隙覘我不若與

實隆博學

元近殺其主政元

子相和合力備之。○明孝宗殂長子厚照立。是為

武宗。○三年。大納言西三條實隆為內大臣。實隆

學通和漢。最善國風。雖為三條廢流。以才能得升

台鼎。○九月。春日山木七千餘株無故而枯。○四

年。細川政元為其家人香西元近所殺。澄元乃誅

元近。初自尊氏為霸。細川氏世領四國。賴之以降

之俗。稱賴之。弟詮春滿之等。子孫在阿讚。問謂

之前。守一曰。香西元近。號又六。一人爭推每相惡。政

元好齋。行魔法。無子。元近與政元謀。請九條關白

季子為嗣。稱九郎澄之。長輝聞之。以為澄之為養

子。則元近專權。乃說政元。諫其不取之。同族而取

異姓。政元乃養同族義春之子。澄元結世。號右京

大夫。元近怒。會政元齋。居浴室。因賂右筆小倉某

刺之。右筆者書吏也。政元時年四十二。歲元近奉

澄之。自率兵三百餘騎。搆城京西嵐山。以待澄元

在阿聞宗家之愛帥三千餘騎。東上。○八月。三好

長輝奉澄元陣。于攝進。入京。隔百百橋。相戰。三好

家人波。波伯部元則為之先鋒。誅元近及小倉餘

黨潰散。澄之亦遇害。○長輝者信源小笠原氏之

族也。而居阿波。三好因以為族。自賴之。領四國。三

好勢微。隸屬細川氏。至是威名漸熾。欲代足利氏

江義澄奉

自奉前將軍義尹。召筑紫中國兵而入京。○四月。

細川澄元出京。隱阿將軍義澄亦奔江。依賴佐佐

木氏。義尹乃至泉塚。○五月。三好長輝時已入道。

號希雲。

義尹復任將軍

發阿入攝以襲京師與細川佐佐木等兵謀與義  
興戰三好敗績長輝及其子長光長則等自殺百萬遍  
佛寺○六月義尹入京詔再任征夷大將軍義  
興為之管領都督畿內中國西海事斯波細川島  
他姓為管領始于此○十二月義尹叙從二位自明應三年  
義澄執政至是十四年復入將相義澄漂泊○六  
年十月盜入義尹邸義尹自出防之盜退義尹蒙  
九疵蓋義澄及細川氏黨所為云○對馬嶋主宗  
義盛使僧入京謁義尹義尹授屋形號於義盛松苗

按屋形之號占未聞蓋當時所貴大名也○七年

義尹征近江軍敗而還○是月北國亂上杉顯定

為景作乳于越後顯定自討為景會近國數處賊

兵蜂起顯定軍不利遂自殺時年五十七顯定初

自越後入鎌倉而領關東四十餘年○十月詔

召隱士肖栢詠國詩人拓姓源自稱牡丹花老○

八年二月從二位卜部兼俱薨自其先兼延以來

世管吉田祠官至兼俱大弘神道後遂總督天下  
神祇之事以為世官○八月前將軍義澄薨于近

江岳山年三十一贈太政大臣從一位○是月細

帝名 隱士 肖栢 神祇 管領 之祖 義澄 薨

交正

國史略

卷之四

百二

五直妻卒

三愛記 最善國 風後傳 宗祇受 其道而 傳之其 門人世 於之塚 傳又名 于聯歌 殊得其 妙一帝 聞其名 見便 殿聯接 百句肖 栢先唱 越句云 云濠藻 廢之一 夕而百 酌遂成 天下米 之後隱 於拱之 池田村 山水勝 絕肖栢 廢多結 茅名夢 庵行樂 每乘青 牛牛角 塗以金 箔海戲

川政賢官右馬助募四國東國兵攻京將軍義尹及大

內義興出京奔丹波政賢斬余義尹亦聚兵歸與政賢戰于船岡山義

興勇戰遂誅政賢義勞暫陣高雄山後也妙木寺既歸幕

府○九年義興叙從三位賞船岡軍功也○十年

三月義尹又征近江兵敗隱甲賀山五月歸京

改名義植○冬十月尚經罷九條公辭去尚通再

任關白公近衛○十一年三月前關白冬良薨年五

十一受父兼良學著書行世○尚通辭關白為太

政大臣兼輔為關白鷹司○十三年七月北條早

雲陷三浦城城主道寸死之其子義意亦自殺早雲威望

漸高土杉氏勢漸衰○十四年元月小朝拜如例

關白鷹司兼輔有事不朝右大臣三條實香代主

其事○七月大雨天下大水○八月將軍家管領

義興辭職歸防義興在京十餘年威權無比專主

天朝府朝之事而其費甚夥藏畜漸減故罷歸是

時諸大名各據其國勅旨公命皆不行京師衰

廢朝貴百官與義興親善者多客遊于防其他與

諸大名有親者皆出寓其國○十月前關白政平



薨年七十三關白兼輔之父○十六年北條早雲卒年八十八○十七年春二月細川澄元與其族

高國戰于攝高國軍敗奔江既而澄元歿高國漸

恣其權澄元者讚岐守義春之子也政元養為嗣子政元歿二人爭權遂起兵相戰高國敗走近江

六月澄元死子氏綱幼穉高國乃徇攝津構城尼

崎守之郡縣多應之於○大永元年春三月尊帝

行即位禮應仁亂後天朝府朝共衰實踐祚之

後大禮不行者二十年所內大臣實隆西三條公喻大

坂本願寺僧光兼蓮如之子實如奉給其資用乃得成儀

詔陞光兼於准門跡准法親王之義○是月將軍義植以

高國暴橫恐其及難出京奔淡世謂之嶋公方自永正五年復任至

是十年高國乃迎義晴於播磨為主將義晴義澄之

子時年甫十一高國自任政事○明武宗殂從弟厚熈憲宗次子與獻

王立是為世宗○十二月詔罷將軍義植職以

義晴為征夷大將軍高國為之管領削髮○三年

四月前將軍義植薨於阿波撫養時年五十八號

後奈良天皇天文四年贈太政大臣從一位或曰阿波淡路細川氏所領細川三好等結怨義植終焉可疑然其子孫任二國間云○是歲高國遣商船於明以明

高國遣商船於

風神

中以

身堂

牡丹

句法

神淨

有春

草及家

集等致

種至大

永七年

病歿年

八十五

天丁

而百

一尚宗

獻即

位之費

將軍義

植畏高

國西奔

山

義晴為

將軍

將軍

人宋素卿為之使素卿獲罪被誅於本國初宋素卿歸化

也。因細川政元謁將軍義澄遂奉仕之義澄薨後主高國家高國遣商船於明因以為使也是時大

內義興亦遣商船於明以宗設為使至寧波府素卿與宗設爭舶來先後素卿雖後宗設賂府吏先

出謁之宗設大怒召從者燒寧波府殺其吏素卿逃匿明人捕之繫獄宗設反無恙歸國我海邊之

人寇彼邊○五年六月近衛尚通同其子關白植家謁春日廟止宿七日奏神樂俗謂之參籠○六

年改作男山神廟廟成將軍義晴謁之細川高國

警衛山上畠山植長守護山下武士多陪從之武

家傳奏大納言廣橋守光中納言日野内光等亦

從之用義滿故事獻甲冑弓劍神馬等于廟○四

月上天皇崩壽六十三歲改元者三曰文龜三水

正十七大永六在位凡二十六年太子即位是

為後奈良天皇六不野言

後奈良天皇諱知仁母准后諱藤子贈左大臣教

秀之女永正九年帝年十七元服為親王至是

即位三十一歲植家為關白近衛○七年三好長基長

剃髮號起兵阿波攻京與細川高國戰于桂水克

之會朝倉孝景至自越前與海雲戰海雲敗績○

義晴奔 近江

高國亡

享祿元年秋八月。將軍義晴出奔近江。以避孝景。客居朽木植綱民部少輔。植綱厚奉之。○三年春正月遣大外記清原良雄為之使。以義晴為大納言。叙從三位。時年二十。○四年夏六月。三好長基與細川高國戰于天王寺。高國軍敗被殺。初高國自勢適江。佐木氏不禮焉。適越前朝倉氏亦不禮。遂奔雲。乞師于尼子氏。辭之。如播依浦上氏。是歲浦上則宗助高國。率師入攝。三好長基如界府。相細川晴元拒之。尼崎不利。高國攻界府。長基逆戰于天王寺。破之。細川高國敗走。至尼崎民家。跳入壺中。以隱形。三好兵士追至。搜出殺之。其黨有島村彈正者。勇武膂力過人。破圍殺敵甚多。聞高國死。挾敵二人於左右。投水而死。○天文元年。義晴復歸京師。在朽木家。凡四年。○是歲晴元自界府遣為管領。長基數為讒間。晴元乃殺之。時畿甸益亂。將軍管領亦各擁虛位。僧某以善化誘得衆資甚富。乘世亂蓄兵。招客所在。攻畧四方。巨刹名祠各倣樹黨。民間無賴亦托以嘯聚。自稱曰一揆。蓋謂同心一歸也。又有法華祠人土民等。日以分之。諸

父 朝前

晴元殺 長基

一揆之 亂

同心一歸也。又有法華祠人土民等。日以分之。諸

義隆獻

即位之

費

即

晴信逐

大名雖苦其橫戰爭或取援其黨以利一時故勢日張皇。揆之害卒遍諸道。○五年二月行禮即位禮。自稱帝之立。十年手茲連年兵革不得行禮。

是歲大内義隆義興之子奏請辦其資用乃得行之。乃以義隆叙從二位補太宰大貳。○秋北嶺僧徒與

日蓮之黨相爭遂放火攻擊城中延燒過半。○七年夏五月甲斐晴信武田氏逐其父信虎於駿河篡

其家。信虎暴悍嫡子晴信勇而戾庶子信繁婉而元而視如女晴信乃作亂篡國義元陰右之信虎不得還後客于駿河四十年晴信終身不通問而國人

憎晴信之逆云。○秋七月小田原氏康北條氏子與山内上杉憲政扇谷上杉朝定大戰克之。

兵凡八萬氏殺朝定降憲政兩杉遂衰。氏康乃以妹妻于古河晴氏足利氏都督關東者使晴氏之族賴純居

喜連川北條氏威大震東國。○八年夏六月將軍義晴遜矢瀨尋寓坂本朽木植綱時三好黨蜂起

作亂資用不給故依湖上諸大名以自存也。○九年出雲經久尼子氏經久姓源鹽治高貞五世之

尼隣為弟子潛取養之兒長與其子晴久大舉攻其感其恩因以尼子為氏。

將軍依 賴諸大名

其旗下吉田城主毛利元就吉田城在安藝以屬大内義隆也。義隆遣家人陶晴賢稱尾張守援之。尼子軍敗歸國。○十年大納言西三条公條實隆之子為内大臣後轉

隆也。義隆遣家人陶晴賢稱尾張守援之。尼子軍敗歸國。○十年大納言西三条公條實隆之子為内大臣後轉

國。○十年大納言西三条公條實隆之子為内大臣後轉

右大博學之與以出藍稱。○秋八月京師大風禁中殿門及民舍多倒。○是歲日拘伊東義祐伐

薩摩與島津氏戰。遂屢交兵連歲不決。○十一年

春大内義隆率軍攻尼子富田城在出雲敗績。初經

久兵敗歸國無幾病歿。晴久嗣家。義隆覘其喪與

元就晴賢等謀募中國九州之兵入出雲。晴久在

圍城中固守不出。大内兵挑戰不止。蟻附登城。晴久

察其無備。左右二子義久倫久率兵開城門。大

呼馳出防兵驚擾解圍潰散。大内義房死之。晴久

乘勝追擊。元就殿防之。晴久乃班師。義房者前關

子義隆養為義子時年十五歲。元就時往周防

山中謁義隆察其家人陶晴賢謀逆歸藝其變

○八月。駿河義元今川略遠江入參河與尾張織

田信秀彈正戰于小豆坂。敗績。○十二年細川高

國子氏綱入泉作亂。管領晴元遣三好長慶擊卻

之。○十三年秋七月。京城内外大水。○十四年忠

交正三刻 國史略 卷之四 百八 五道 妻卒

學 公條博 隆義大 至

西洋始傳鉄砲

冬辭關白鷹司公左大臣房通一條時客土佐乃入代之。○西洋杜瓦爾國商船泊大隅海上種嶋始傳鉄砲島主時堯獲其術豐後國主義鑑奇之大會治工首廣其製豫人河野氏益究其精人皆知其利器相傳摸造鍊習十數年間卒徧天下中井積善曰當時以器傳自種嶋遂目為種嶋後知其名為種嶋者誤。○是歲丹人助細川氏綱作亂三好長慶擊破之氏綱竄伏。○十五年秋七月源義藤將軍義晴之子後改義輝母近衛關白尚通之女時年十一歲叙從五位下。○冬十月將軍義晴携義藤往坂本月吉祠官樹下宅加之元

義藤為將軍

服加冠儀細川晴經為之領代行尋詔以大納言廣橋兼秀為使以義晴為右大將以義藤為征夷大將軍時以細川三好之黨擾都下行禮坂本。○十六年春大内義隆遣使于明將軍義滿以來世命大内氏掌異國往來事托以明國勘合印。○夏四月細川晴元叛其主與舅佐佐木定頼謀將攻幕府義晴義藤避之北白川城既而晴元率四國兵陣東山放火于淨土寺真如堂鹿谷北白川城中兵弱無戰

晴元叛將軍義

西洋 鐵 抄 軍 起 天 廷

外 軍 義 賴

志然固守不出。晴元欲使之怠，乃詐請和，引退于攝。既而秋七月不設備，晴元出其不意，急圍白川。兵皆驚懼，不能防戰。義晴遂燒城，踰山東走。晴元尋攻坂本，義晴大恐，乞和，授以管領，乃引兵還。○十七年，義晴、義藤歸京。○左府晴良二條為關白。○十八年春三月，細川氏綱、三好長慶等與細川晴元、三好宗三等戰于攝。○夏六月，宗三軍敗而死。晴元挾將軍東奔坂本。初三，好長慶與同族宗三有事論爭，細川晴元偏右，宗三長慶怒，攻宗三所守中嶋城，陷之。宗三奔江波城，晴元據三宅城，佐佐木定賴約接之。長慶奉故細川高國之子氏綱為主將，募和河兩國兵，據中嶋城。長慶希雲之孫海雲之子。○六月，宗三出江波城，陣于江口。長慶與其弟十河民部一存謀攻三宅城，且出江口。宗三戰死，晴元潛遁歸京。定賴使子義賢率兵三万，接晴元自江入京，聞其軍敗，班師。晴元乃挾二將軍東奔坂本。長慶入京，巡視使其家人松永久秀留守，乃還攝。○是歲尾張信秀備後病死，其子信

信長 威始震

守中嶋城陷之。宗三奔江波城，晴元據三宅城，佐佐木定賴約接之。長慶奉故細川高國之子氏綱為主將，募和河兩國兵，據中嶋城。長慶希雲之孫海雲之子。○六月，宗三出江波城，陣于江口。長慶與其弟十河民部一存謀攻三宅城，且出江口。宗三戰死，晴元潛遁歸京。定賴使子義賢率兵三万，接晴元自江入京，聞其軍敗，班師。晴元乃挾二將軍東奔坂本。長慶入京，巡視使其家人松永久秀留守，乃還攝。○是歲尾張信秀備後病死，其子信

計尋六

長上總擊國中及近國之敵。兵威大震。信秀系出於平內府

重盛次子資盛平氏之七也。資盛季子親實尚幼。其母抱之。匿江之津。田邑邑長娶之。撫親實。越前

織田祠祝織田氏求為己子。令繼其職。因員織田氏子孫出任。武衛斯波氏尾張其所領也。織田氏

累功執政。數傳至信秀。益專權。竟殺其主。奪國。信秀有五男一女。信長其嫡子。佃儻有大志。童名吉

法師。父信秀築城尾之名古屋。居之。天文十五年。元服。于同國古渡城。父信秀所居也。是歲。初率兵

出。參之吉良大崩。放火而還。時齋藤道三盜有美濃。與信秀和親。以女妻信長。信長乃入濃。初見外

父身披潤袖。浴衣。深畫。驢。大陰。莖。道三家老等迎之。郊外。望見。驚異。馳使告曰。信長鄙俗。田舍漢。不

宜。七。五。三。禮。法。請。備。農。家。鹿。大。食。器。既。而。信。長。命。從。者。正。衣。冠。入。謁。道。三。家。人。等。又。大。驚。饗。以。大。酒。肉。飲。食。古。禮。也。道。三。嘆。曰。我。國。既。為。婿。引。出。物。初

婦人賣油為業。以善歌誦。赴美濃。仕于土岐賴藝家。老長井藤左衛門尉。既殺之。領其地。又逐賴藝

以奪其國。有稱山城守。有人作歌惡之。云云。道三之子義龍。後有怨父之事。殺弟二人。乘父狩。出郊

起兵相戰。遂殺之。其子龍興白痴。信長乃取美濃。○松苗曰。織田氏愚弄外父事。取之。村宗具所

著。老人雜詠。宗具號專齋。永祿八年生。○十九年。寬文四年。歿。壽一百歲。所著蓋實錄云云。

春。二月。晴元城如意獄。將軍義晴將移居。而寓於

穴太山中。以病劇。篤也。夏五月。遂薨焉。年四十七。號

贈左大臣。從一位。居職凡三十年。○十一月。三好

長慶率兵自攝八京。縱火至大津松本。晴元家人

拒之。敗走。○二十年三月。三好長慶命京人納地

夫レト  
リ多モ  
多クモ  
三ノヤレ  
テトモ  
尤

長慶  
其主  
其母



陶晴賢 殺其主 義隆

子錢宅地子錢氏家 ①八月大内氏家老陶晴賢殺

其主義隆晴賢初名隆房後剃髮號 先是晴賢專

威權既久義隆漸怠軍事奢侈日長晴賢數諫弗

聽相良武任與晴賢有隙因連譖之義隆乃疎晴

賢交惡帝聞遣人和解者數而俱不奉詔晴

賢遂與一族舉兵攻義隆所居山口城義隆軍敗

出奔長門晴賢兵追擊甚急乃遂自殺先是義隆

為太宰大貳威權甲關西故朝貴諸臣避亂來投

義隆者甚多前關白尹房前左大臣公賴左中將

良豐等皆遭晴賢之亂被害中納言基賴從二位

右兵衛督親世等削髮逃亡周防悉屬晴賢晴賢

乃迎豐後大友宗麟季弟三郎義長為主躬專國

事蓋初與宗麟約之也自大内義弘貞治中鎮防

至是六世凡百七十八年而亡○晴賢之亂亡失

明國勘合之印海舶西渡至是而止○是歲北條

氏康攻上野平井城陷之上杉憲政出奔越後依

尾景虎氏康執其子龍若殺之自上杉憲顯事足利

是十九年而亡方是時海内鼎沸兵戈無已三好

海内  
一 族及其家人松永久秀彈正行暴於畿内南海

織田信長震威于尾濃之外今川義元狗駿遠之

地武田信玄起甲信之間氏康橫行關東八州佐

竹義重在常陸掠岩城葦名盛隆領會津長尾景

虎起于越後屢窺關東朝倉義景守越前畠山之

黨相分於河内能登兩國陶全姜盜有周防長門

毛利元就崛起安藝尼子晴久在雲略隱石伯等

之地大友宗麟據豐後龍造寺隆信據肥前嶋津

義久在薩摩其餘樹黨聚兵割據州郡者不可勝

計天下大亂○二十一年春正月將軍義藤自坂

本歸京細川晴元削髮遁亡於是三好長慶代細

川氏執權其家人松永久秀威同長慶初長慶奉

之子氏綱為主將攻同族晴元以復父讎晴元威

名漸衰既而出奔長慶乃携氏綱及其弟藤賢入

京謁義藤義藤命氏綱稱右京大夫以居管領之

職而氏綱徒擁虛號長慶總督府朝之事專震威畿

内南○八月三好長慶之弟義賢殺其主細川持

隆奪其國自持隆之先建武中初領四國至是十

一世凡一百二十餘年而亡○二十二年右大臣

兼冬一條為關白○五月武田信玄與小笠原長

三好松  
永執權  
大精  
即全美

交正  
國史  
卷之四  
五

時戰于信濃桔梗原長時大敗棄國而走○八月。

將軍義藤赦細川晴元入京長慶怒率兵入京義

藤與晴元出奔丹波長慶執晴元繫之獄既而義

藤乞和歸京義藤昏愚長慶凶燄日熾自細川賴

家執事子孫襲其職至晴元○二十二年右大臣

晴嗣近衛公為關白○將軍義藤改名義輝○弘治

元年毛利元就奉伏誅勅討周防賊陶全姜全姜軍

敗伏誅初大内義隆為全姜所追擊及自殺遺書

元就以報其讎義隆嘗以女嫁于元就之子隆元

故託以是事元就慨然有討賊之志每與家人議

軍略元就第三子隆景時嗣小早川氏年甫三十

一歲乃進曰陶賊之罪固不容誅而今勢猖獗宜

遣使于京奏請天朝奉其征伐之詔募兵討之

元就然之是時元就兵僅一萬餘全姜兵過六萬

衆寡果敵因伏兵嚴嶋襲其不備大敗之全姜遁

亡毛利兵追擊誅之初元就年甫十二謁嚴嶋神

事或曰唯祈吾主他日平治山陰山陽道而巳

元就不喜曰汝何祈之少耶祈霸天下可也其幼

有大志如是後果勢冠西州○元就有七子嫡子

隆元第二吉川元春第三小早川隆景第六棟井

元就大志

陶全姜 伏誅 三子孫

田元清皆精武吏云 ○元就既誅全姜進軍備中備前宇喜

田直家乞和因引兵而還使隆元留守周防以壓

豐後大友氏元就後携元春隆景二子入雲攻高

田城與城主尼子晴久戰互有勝負 ○二年先是

將軍義滿與明國修好及季年西陲姦民托互市

擾明邊境動輒長驅深入明主隸贈書義滿禁之

義滿發兵掩捕悉焚舟艦致書送俘明發使幣璽

書謝之而西陲無警海寇不絕及足利氏衰群盜

公然遠掠而不能控制明人怖之如虎至以北虜

南和並稱警其官省乃使行人鄭舜功來致書於

府朝愬之義輝答書慰喻遣之耳 ○三年九月

天皇崩壽六十二在位三十一年改元者三曰亨

祿四年踐作之明年用大永七年天文二十二年弘治三年皇太子立

是為 正親町天皇

國史略卷之四終

五車相... 卷之五... 百五... 五車相...

國史略卷之五... 從五位下... 大舍人... 源朝臣... 松浦編次... 天皇... 永祿元年... 三好...

國史略卷之五

從五位下 大舍人 助 兼 音博 主 源朝臣 松浦編次

男 孫 正六位下 大舍人 大屬 杉苗

從五位下 大舍人 少允 菊苗 改訂

甥 從五位下 大舍人 守 鴨縣 長資

校

正親町天皇 諱 方仁 母 贈 皇后 諱 榮子 參議 賢

三好松永作亂

房之女 帝年四十二歲即位 永祿元年 三好

松永等作亂 將軍 義輝 及 細川 晴元 奔于 坂本

九月 義輝 與 晴元 發 坂本 建 旗 勝 軍 山 在 北 與 松

永久 秀 戰 于 白川 既 與 三好 長 慶 議 和 歸 京 囚 晴

秀吉出世

元 于 芥川 經 年 而 死 是 歲 九 月 木 下 秀 吉 初 仕

交正三川 國史略 卷之五 五車相

織田信長秀吉尾張愛智郡中村一名銀杏村人父曰

彌右衛門母夢日輪入懷生之故幼名曰日吉八

歲而孤邑人筑阿彌織田氏微者謝病歸耕衆因

納為繼父生一男一女男即秀吉也日吉年及十六赴

遠江主松下加兵衛之綱綱一作元綱誤之綱問曰汝本

國所用甲冑其製如何對曰有朋九者異桶皮

胴於右脇結之屈伸自由也之綱使日吉買之托

以價金日吉既出行意吾借此金新制刀劍衣服

擇良主而仕他日得志則償原金耳乃謀諸叔父

叔父曰信長者當世豪雄必霸天下汝往事之於

是改名秀吉稱木下藤吉郎請謁信長會信長出

秀吉迎之路傍拜伏請為臣僕信長笑曰汝頗似

猴身定輕捷乃呼曰小筑以為筑阿彌之子也信

間許令有司急修補之過旬餘而不成秀吉獨

々木淺井等五欲併吞實危存亡之秋而今城

壁壞破不能急補之嗚呼殆哉信長聞之乃命秀

吉秀吉聚吏相謀分百間為十隊每隊置頭各掌

其事一日而成信長賞其速加以秩祿秀吉乃謂

信長曰此城之水改築于小牧山可也信長恐

重勞民力叱而退之爾後犯顏竭忠知無不為

二年五月長尾景虎入京謁將軍義輝請冒上杉氏

為關東管領元之且賜偏諱改名輝虎又請依

故事得公子一人以鎮關東弗聽乃奉關白前嗣

近衛龍而歸執政大臣移居挾以令東陞○三年

正月行即位禮毛利元就請獻其費因叙從四

位下任大膳大夫賜以菊桐記號當是之時喪亂

日久賊勢猖獗于京畿詔命及足利氏威令一

無所施大内供御屢稱之絕公卿邑入百官廩

祿皆胥削不給往々解職寄寓諸大名國留者至

寄食民家朝廷衰耗極矣是以海内分裂罔攸

紆一豪傑競興各自據國其尤彊梁者二十餘家

戰爭攻奪海内無虛日而元就存心天朝嘆大

禮不行修大内氏故事因有此獻天皇深賞之

故毛利氏至今襲官大膳大夫旌功万世云○五

月駿河今川義元率兵四萬餘略遠參入尾張取

諸城至桶狹間地名織田信長輕兵襲之義元敗

初信長聞丸根於袂而起左右能屬者十餘

騎步騎千餘及于熱田行合諸將得三千先

鋒佐々隼人等馳今川軍而死駿人獻其首義元

笑曰尾人當殲於是役乃張宴酣飲信長望丸根

鷲津之烟令軍中日轉取山路偃旗鼓直衝中堅

時風砂撲而雷雨暴至諸將或諫止弗聽梁田出

景虎 關白 東陞 元就 大禮 費

姓服部 氏按家 譜曰小 平太有 妹事義 元生下 氏定義 元臨死 呼小平 太曰我 德汝々 勿我首 我死後 善視氏 定小平 太不忌 下手遠

日本書紀卷之五十一 五直村抄

巡間毛利新助來奪者去小平太奔駿河及今川氏亡奉氏定今川家老宿將皆死○十月上杉輝虎以管領征伐為名欲

馬○四年二月輝虎大舉攻北條氏康迫小田原

關東諸士叛輝虎乃引兵歸輝虎入相模一曰如鎌倉謁鶴岡祠志忍

○九月上杉謙信輝虎削髮後號與武田信玄大戰川中

中嶮對雨宮渡軍以絕要路越後軍如在於於囊

信玄却濟廣瀨入海津城諸將勸謙信歸弗聽九

卒一萬二千攻西條山自將卒八千軍川中鳴謙信

為未之歲余年甫十信玄戰者十有五年矣今既軍

死地明日之事吾知信玄所圖彼遣前軍擊我營

宵濟吾軍出彼不意比彼前軍未還急擊其本寨

必餘三日之糧故炊烟不起既度水甲入猶未之

野某往觀還報曰敵退信玄異問其狀如何曰謙

信以次迴匝各隊望屏川而去信玄曰汝言過矣是

戰眾隊各咸富敵不得相顧援信玄之弟信繁及

車陣也彼將自來決戰即成列以待既而兩軍塵

交正三列國史略 卷之五 五車村



隊將諸角某山本道鬼初鹿野源五等戰死長子  
義信被創而却甲軍騷擾信玄與年貌相肖甲袍  
同裝者六人並提胡牀不動忽有白布裹頭者綠  
衫乘赭白馬提太刀者直來斫信玄信玄舉鐵團  
扇接之起腕被二創衆士來援得免焉原大隅持  
大將螺鈿鎧刺綠衫者不中馬驚逸而去後聞知  
其入即謙信也鐵扇有八刀痕云既而前軍歸夾  
擊越軍大破之長坂長閑獲謙信所乘之名馬放  
生駿者也謙信獨從一騎道歸越後後不復敢入  
信濃信玄整陣列建中軍旗擊鼓吹螺檢首級錄  
戰功三奏凱歌而旋越將甘糟某樹幟於水北三  
日收合散卒成軍而歸或傳此戰在天文二十三  
年八月○五年關白前嗣歸京以與謙信不諧也改

名前久○長宗我部元親據土佐一條大納言房

內如土佐時細川氏寢微衆乃推房家為國司境

通昏娶天文中國親舉兵與六族戰滅其一弘治

中又與五族交兵會病死其子元親剛成善鬪乃

勸衆大破五族又滅其一四族行成房家四傳至

中納言兼家威令既衰元親有兼并之志屢攻奪

四邊厚自封殖是月舉兵伐四族悉降之威振國

中元親姓秦其先食於信之長邑因氏焉其裔如

土佐嘗家于宗部又因氏焉時有讚人香川○初

氏亦居宗部而氏之遂以長宗香宗別之○初

佐々木承禎入京師據白川與三好氏相拒踰年

河人泉人擁畠山高政假根來寺僧兵入攝與三

好實休戰獲之圍長慶于飯盛月餘五月長慶與

阿人讚以夾擊大破之高政出亡餘黨降散江人

天皇  
詔信長

聞之遁五畿悉平○十月 天皇遣中使於尾張  
託用幣于熟田祠密 詔信長曰朕聞卿威名為  
日多矣今 朝廷衰絀姦宄縱橫卿幸養威力以  
圖 王室若能肅清輦下修整 宮闕興廢滯振  
乏絕使庶尹百司各得其所策不世之勲則予  
一人以懌因賜奇香暨衣一稱信長再拜誓首答  
曰今也大國雄藩不為少焉特賜 寶命于小邦  
臣信長何榮如之臣請先平濃江然後弭節京畿  
謹扣 天闕以拜 命辱十一月享使者厚其賜

賄遣歸○六年將軍義輝奏請使聖護法親王道

澄如藝夫納言源通興久我如豐後講和三國聽

命牧師○天使留藝數月又喻毛利氏與尼子氏

平七月元就疏上十事以辭 天使不能強而歸

久秀  
義長

○八月三好義長暴死蓋松永久秀毒之而長慶

弗知也長慶乃取十河一存之子義繼為嗣長慶

之哀嘆廢務久秀益橫○毛利隆元將如出雲途

卒○九月元就以嫡孫輝元右馬頭後為嗣已而

元就恐兵氣以喪撓進圍白鹿熊野皆在又分兵

七 齋藤氏

入伯耆。尼子義久亦屢出兵所在應接。藝人累戰皆捷。遂下白鹿。退次洗合。○七年八月。織田信長克美濃。龍興出奔齋藤氏。信長徙治稻葉山。美濃改名岐阜。○八年。毛利元就帥師入出雲。攻富田城。隆元之子輝元及吉川元春之子元長年皆弱。二月始帥師抵洗合。請躬攻富田。元就悅曰。真吾孫也。遂議進取。三月遣兩川先取富田。麥夏四月。元就悉眾三面攻富田。尼子義久與弟倫久秀久同出城接戰。各當一面。殺傷相當。元就曰。堅城勅敵。未可力爭也。乃還。復次洗合。○將軍義輝患三好松永逼攝人。或流說將軍將有所討。方治第門墻未完。松永久秀曰。可也。五月。與其子

久秀殺義輝

久通右衛門佐及三好長縁日向守政康下野守岩成左道

主稅三好義繼潛兵入京師。十九日急圍一條

第。義輝親出拒之。侍衛皆死。乃縱火自殺。長慶之死也。以義繼尚弱。遺命三年秘喪。未周歲而難作。其徵兵以長慶命。故時人皆曰。長慶殺其主。事久不白也。義輝弟二人。一曰覺慶。為南都一乘院主。一曰周嵩。為鹿苑寺主。三好松永誘周嵩殺之。夷川街。幽覺慶於院。初阿波足利氏託二子。屢求入。二子乃迎義榮。故將軍義植之孫于阿波。義榮疑懼未至。

會久秀與三好族生鬪各授甲於是反側子爭舉  
兵畿甸復大亂攻戰不息○秋八月細川藤孝部兵

大輔三淵伊賀守晴貞之子細川右馬頭元常取為假子因冒其姓後入道稱幽齋法印奉覺

慶出奔于江覺慶髮而更名義昭○九月毛利元

就復進軍築長圍逼富田益斷其糧道○冬詔

以足利義榮為左馬頭叙從五位下○九年正月

松永久秀以亟敗退保界府二月三好族大舉追

之久秀行成○夏六月足利義榮以舟師至攝津

諸寇聞之多弭散○尼子氏受圍既七年城中食

盡外絕救援人々危懼初毛利氏之逼月山也山月

富田之所在置關設戍執城中逃者輒斬之因榜

於城下曰亡者降者無男女少長必死城中恒怖

無一人出者蓋欲亟竭其糧也已而料城中已餒

乃悉撤關戍更其榜曰亡者不追降者不拒皆從

寬典於是雲人爭潰舊家宰宿將以下降者相踵

城中不過數百人會元就嬰病月餘不瘳兩川以

元就年高恐有變乃勸降于城中秋七月義久出

降尼子氏亡元就拘義久及倫久秀久送諸藝毛

尼子氏

義榮

木五三刻一國史明一考之五

十州大名

義榮為將軍

信玄殺

利氏於是併有藝周長石二備因伯雲隱世稱為  
十州大名○八月義榮以二條第燼假居頓田津

○是歲明世宗殂子載庠立是為穆宗○十年二  
月詔以義榮為征夷大將軍三好長祿等求媚

新將軍不禮義繼義繼志潛奔界府○夏四月松  
永久秀擁義繼募兵入南都長祿等帥師擊之久

秀夜斫其營燔東大寺長祿軍潰○十一月甲斐  
信玄殺其子義信武田太郎初義信勇而得上心

信效之壁人之子勝賴有寵諂問乘之信玄乃下  
義信於獄執其黨八十人誣以謀逆皆斬之織田

信長聞之求婚取甥女為如室於勝賴義信幽囚  
四年於是就死衆皆冤之義信妻駿河氏真之妹  
也是歲大歸先是氏真有事怒與甲絕至是滋怒勝賴之  
妻信長之妹夫濃之苗木城主遠山勘太郎

子信勝而歿○十一年今川與北條合謀禁商賈  
絕甲斐鹽漕甲人大窘以武田氏之所統皆山國

仰鹽于駿相也越後謙信聞而嘆曰夫二家不能  
以武加甲乃困人以卑怯下策可憎矣甲雖仇讐

其民何辜因贈書于甲曰余與足下所爭在武駿  
相下策余之所惡聞自今通商賈給以北鹽請信  
意取之遂下令賈人曰務平鹽價毋有擅利既越

謙信義救甲人

文正一國史格 卷之五 五直妻卒

甲水陸輕漕相接。甲人深服其義。○初西園寺氏避京師難適豫。豫亦分裂無所統。一眾推西園寺為國司。真諸宇和島。至其裔公廣。國中益亂。舊族河野通直稱彈正忠。宇都宮豐綱。交兵積年。公廣不能制。通直嘗送款於藝。因求救。毛利氏遣吉川小早川率舟師赴援。豐綱求救於長宗部氏。二月兩川與通直合兵進戰。荐拔數城。豐綱竟降。長宗部元親出師不及。而罷。公廣亦奔藝。豫卒服。毛利氏權令通直為守護。○足利義昭之奔江也。依佐々木承禎。屢求入討賊。會江人作亂。承禎以難辭焉。居三年。承禎子義弼右衛門佐與三好氏通謀。將攻義昭。義昭廼行及若若小。而弱。適越前。朝倉義景不禮焉。義昭益窘。聞織田氏取濃新。徙治岐阜。壯武罕比。將適使卜人泰華筮之。遇臨。臨兌下坤上之節。節兌下坎上。繇曰。知臨。大君之宜吉。曰。是為上柔下剛。柔以應剛。以知臨下。不自用而任人。不勞而治。為大君得其宜。其貞澤也。其悔地也。以地臨澤。為勢也。親矣。下悅而上順。是以元亨吉。孰大焉。秋七月。

義昭謀討賊

臨兌下坤上之節。節兌下坎上。繇曰。知臨。大君之宜吉。曰。是為上柔下剛。柔以應剛。以知臨下。不自用而任人。不勞而治。為大君得其宜。其貞澤也。其悔地也。以地臨澤。為勢也。親矣。下悅而上順。是以元亨吉。孰大焉。秋七月。

令細川藤孝上野清信中務大輔清信一作秀正如濃請為討

賊信長大悅使人迎義昭急規進取以江南當路

發使招諭之使者三反承禎弗答○先是攝諸城

主以足利氏既亡也益分黨相攻八月池田勝政

與伊丹茨木高槻有馬四城主戰于稻寺敗之又

戰于白井磧勝政麾下荒木村重攝攝津守中川清秀

瀨兵等健闘復破之而足利氏時會義景不盡

三車海賊于美門與三武丸並賊○九月信

長大舉伐江南作間信盛丹羽長秀五郎左衛門木下

秀吉等奮擊城遂陷轉取和田湖南震懼未浹旬

望風潰者十八城觀音寺山城聞之亦潰承禎宵

遁匿甲賀山谷佐々木氏亡其麾下日野城主蒲

生賢秀右衛門大夫獨保守以死自矢信長嘉其節賢

秀妹夫神戶盛久稱藏人為濃往說之乃出降信長

復其邑○先是木下秀吉從軍亟有功因列將校

累食三千石自病其寒微而心竊慕丹羽長秀柴

田勝家號武廼更族為羽柴至是益見任用○諸

寇聞濃師出分兵戍京師將軍義榮猶在頓田發

近江佐々木氏

秀吉敗族羽柴

五直村

疔暴卒廿三日信長迎義昭于軍率兵五万入京  
師諸寇望風而遁柴田勝家圍青龍寺城岩成左  
通以城降○冬十月信長南下攻池田城主勝政  
出降三好長祿政康等挺身奔阿高槻芥川越木  
攝飯盛高屋内河等皆降潰三好義繼松永久秀及  
其族黨皆降不出數日攝河悉平信長班師次清  
水寺館義昭於本國寺下令秋毫無所犯盡蠲關  
征徭役朝野帖然義昭朝覲詔為征夷大將軍  
叙信長從五位下任彈正忠義昭欲令信長為管

義昭為將軍

領朝旨擬以副將軍皆拜辭不受曰今日之舉

臣非自為也乃令揀取畿內地又固辭但置吏於

界府大津以管之既而辭歸岐阜義昭賞賚甚厚

中井積善曰義昭氏之入義在復讐信長氏之出

名在討賊宜直取三好松永加以顯戮暴白其罪

以對天下夫然後足以酌其志京畿風靡巢窟既

覆二氏實上之肉何難之有今乃受降容通不

復以為意夫復讐討賊之實安在哉是知義昭藉

以徵富貴而已矣信長托以略雄圖而已矣然觀

信長恭謙之美法政之修猶  
可以有為也唯義昭碌碌  
○筒井地和順昭孫順

慶有膽略攻略郡邑竟併半國是月信長令松永  
久秀伐筒井以自効久秀亟戰輒克順慶乃請降

義昭不討賊只徵言真

交正一國史略 卷之五 十一 五直村



于濃信長知其可用也乃許之悉予其所併順慶亦深結納○小谷長政淺井氏稱備前守有江北信長之

滅江南也不抗亦不服於是見織田氏日強惧求成信長悅許之以妹女之○十一月關白前久罷

晴良二條公再任關白○十二月甲斐信玄攻今川氏真奪駿河氏真奔遠江懸川城初氏真信讒家

人等携貳邦俗每中元士女麗服設場踏歌嬖人義鎮好之以愆通氏真氏真大悅盛行之國中靡

然成風出新樣窮極奢侈士民男女獲雜無別氏真日夜飲賞接久而後罷年甚一年民間往々廢

耕織士之窮者或粥甲仗鞍馬以給其費其不之為者目為詭異百方陷之上下解體愁怨載路紆

內諸豪皆懷離畔信玄聞之密結駿人以厚賂及甲師至氏真親將次清見寺師不戰而潰氏真道

還會家人議守備無出一語者退而皆逃諸城爭降氏真奔砥城甲師入縱火大掠城燼今川氏亡

初義元作書誡氏真曰若既長未棄幼志鬪鷄走狗文武兩廢今而弗悛邦覆宗滅必矣氏真不以

今川氏 七

為意至是果驗訓語意樸實今尚行音俗又加

以義元氏規戒之切寔有先見之明而氏朝比

奈泰能稱備中守為今川氏守掛川地險食足乃迎氏

真召募義勇稱伯耆守甲將秋山晴近作信友帥師濟

大井河而西使人招久能城主宗能久能三郎弗

聽晴近攻久能參人救之敗于見附遠初氏真娶

相摸氏康北條左大夫之女其子氏政稱相摸守又娶

信玄之女生子氏直甲相方睦信玄既滅今川氏

惧相之格過使人告駿罪且曰請與相割境富士

川以分駿焉氏政大怒拘其使者戒嚴十二年

北條氏伐駿納氏真磔殺甲使者次薩埴邦制磔刑與殺

而張信玄聞之使山縣昌景守駿府親軍沖津蒲

原之間及相人相距不決三好氏黨自阿入攝

松永久秀岩成左通復畔應之入京師圍將軍義

昭於本國寺護衛皆殊死捍禦三好義繼獨助義

昭擊賊細川藤孝池田勝政荒木村重等率兵入

援賊遂散走信長聞警率兵五万馳入京師久秀

左通復降餘悉逃入海信長乃論功行賞盡毀賊

三好松 永之黨 復圍將

才... 國... 五車... 五車...

信長治 義昭第  
黨邸舍在洛者為義昭治第就一條舊址拓其東  
北課畿內及二丹若播勢參諸大名佐役信長館  
于妙覺寺躬親監視以至成士臣或執番鋪云○  
四月二條第成設墮塹峻門墻飾池臺聚花石周  
以諸大名邸信長乃奉將軍義昭徙新第亭諸大  
名佐役者遣歸之○甲與相師相持累月食且盡  
各置戍收軍○常陸介源義重新羅義光裔貴世  
有常之佐竹因氏之關東舊族稱八家佐竹氏居  
其一土豪多服從北條氏之滅上杉管領也諸豪

信長修 造皇 官  
畔附相及甲相結兵往々復為常於是義重頗得  
志與北條氏交兵不弭○信長病京師耗廢朝  
儀衰歇念所答昔歲朝命首欲修造 皇官令  
村井定勝稱民部丞董役以民力凋瘵日久故寬其期  
乃先實府庫考律令定法度而辭歸留羽柴秀吉  
護京師又分兵徇但馬池田勝政伊丹親興稱大和守  
道之但人望風降附遂伐守護山名氏滅之旬月  
定但馬而還○南朝時北畠准后親房之子顯能  
為伊勢國司子孫繁衍世襲其任乘世亂頗封殖

交正 河 國 史 略 卷之五 十五 五車 樓 宇

焉七傳至中納言具教庸劣不振其子信意左中將

尚弱讓之而老其族木造雄利稱下野守顯能八世之孫木造左中

將俊美之子或云木造兵庫以貞之庶子幼為僧而好武見本宗寢衰

勸其族具康左衛門佐具康兵庫以貞之子同作亂信長時之帥

師助具康雄利伐勢取淺香其統內諸城主九鬼

嘉隆左馬允後大隅守等皆降雄利請為瀧川一益左近將監

假子肩其姓蒲生賢秀子忠三郎氏卿後稱飛騨守年

十四武而敏悟先登獲甲首信長大憚尋以女室

之九月前圍大河內伊勢所治使瀧川一益焚郭取禾

城中糧竭具教行成請養信長少子信雄信長弟

字茶筍後為內大臣晚號常真為嗣妻以女許之信長下令悉撤

保郭毀關繩征以便商旅使信雄肩姓北畠居舩

江而反後三年成昏云○十月武田信玄伐相戰

于三增相師敗績信玄薄小田原相人保於駿地

者往々棄城若還救十一月武田氏轉攻蒲原駿河

北條綱重新三郎為相守捍禦不屈信玄曰是不可

力爭可以謀取六日陽班師綱重空壁追躡信玄

令子勝賴率輕騎間道入其壁相人望見褫氣甲

信玄伐相

水... 國... 卷之五... 五... 本...

人夾擊敗之獲綱重斬首七百餘級遂進圍駿府  
岡部正綱以城降信玄分兵據小山江遠○元龜元  
年正月信玄攻萃澤駿河拔之初今川之亡也小原  
鎮實獨守萃澤不下今川壁人三浦義鎮實鎮實  
之子亦亡在萃澤至是父子逃高天神江以其城  
主小笠原長忠與ハ郎有舊也義鎮途與鎮實相失  
遇土人誰何告以實土人皆曰是虐民誤國之賊  
乃悉奪衣馬捶擊幾死既而裸體被苦達高天神  
長忠併父子殺之義鎮臨死輾轉號呼曰劊則唯  
命願免一死劊手掉頭之地以斷其首聞者耻之

長忠棄尸以餒野獸○毛利元就遣輝元及元春  
隆景等自石入雲討尼子勝久與其將山中幸盛  
立原久綱等戰于布辨大破之進迫勝久于未次  
勝久不能支走新山先是勝久分兵欲自備入藝  
益求援於浮田氏浮田氏助之攻備中諸城下之於是毛  
利氏令穗田元清隆景之弟稱ス六郎左衛門後稱ス伊豫守赴備伐諸  
城降敵者悉復之尼子浮田之軍不能爭而罷○  
四月將軍義昭享信長及諸大名詔叙信長正

信長叙  
正四位  
下

校正三列 國史略 卷之五 十七 五車婁平

五車樓辛

四位下。○越前義景朝倉氏好内廢政信長自將伐

之圍手筒山取之進陷金崎城初小谷城主淺井

長政稱備前守即濃得姻益暱於是粹與越通謀間濃

師深入舉兵斷其歸路江人多畔應之信長聞警

不信飛報三至惧欲逃義景出兵綴之信長乃留

羽柴秀吉拒之選兵三千乘夜趨京師朽木城主

元綱稱濃守嘗納款于濃於是聞其急率兵邀之信

長猜其禍心不敢前元綱乃脱甲捨軍獨進以示

意遂送入京初足利氏之衰舊家人等亦皆跋扈

動輒作亂逐主獨元綱民部少輔一心奉戴終

始弗渝於是元綱亦不墜家聲世人美之○初佐

女木氏之亡也承禎踰伏山谷及信長自京歸濃

過千草嶺江邊承禎遣杉谷善住操銃狙發中袖不

入承禎聚群盜軍于益須濃將作間信盛柴田勝

家擊敗之餘衆弭散○六月信長與淺井長政朝

倉義景等戰于妙川江邊克之○毛利輝元在雲數

月與尼子勝久會戰驟克又伐郡邑畔者往々下

之會元就有疾於是引還吉川元春留守富田尼

元綱援信長

交三二一 國史略 卷之五 五車樓辛

子氏不敢動。○三好康長稱山城守晚號笑崑長慶之弟與族人

自阿入攝誘泉紀賊以叛據野田福嶋信長親往

討之九月足利義昭帥師次浦井三好義繼松水

久秀次茨木池田伊丹有馬等城主從義昭軍于

天滿信長軍于天王寺遂進與石山本願寺主光

佐顯如戰大敗石山即大坂○十九日越前使朝倉景鏡

率兵如江與小谷合兵攻坂本濃將森可成幼名滿又與三

又稱三左衛門尉後林武藏守死之可成初仕齋藤氏去仕織田氏織田

氏之挫駿勦濃可成皆與有功焉可成子長可成

第二子諸書多誤作長一及蘭丸並以勇著○越師江師進焚

大津醍醐山科與叡山延曆寺僧合謀斷信長歸

路越前義景大舉繼至佐々木承禎舉兵應之軍

于益須信長大愕與義昭班師入京師石山兵追

尾柴田勝家前田利家佐々成政擊卻之信長次

于滋賀江近義昭軍將軍塚山城越人江人保于叡山

信長使招諭叡山僧徒且曰今不從則我必焚滅

赭山僧皆弗聽山僧素衰侈不持戒至此益收婦

女貯酒肉號為犒軍公然作姦信長滋怒○冬十

月大友氏患佐賀師無功屢發筑後水軍數千助  
之龍造寺氏使鍋嶋直茂逆而擊之三戰皆克又  
夜襲豐營大獲豐人築長圍守之者累月於是信  
長傳將軍義昭教諭結成豐師乃罷○初京西西  
岡人革嶋一宣稱越前守佐竹氏之裔三好氏亂失舊采地  
信長為復之一宣奮欲自効於是因細川藤孝謂  
信長曰請率其族入越擣虛以撓之信長悅許之  
一宣乃與子秀存忠宣騁至丹後招喻海盜以舟  
師抵越前縱火攻陷郡邑義景聞之始惧○十一

月承禎降濃越人勢益屈且患北地雪深因義昭  
行成○初甲人屢侵越後又從濃參之鄙於是上  
杉謙信使人於濃師請通好以圖甲信長許之迺  
與越後連和而與甲聘問如故義昭親抵湖上園  
城寺居間三國ナカナラリ天皇亦下詔平之十二月卒天  
使如師信長與越江交載書各罷歸○二年春正  
月初信長略勢與神戸藏人盛友平以巳子信孝  
稱三為其義嗣於是盛友如濃賀正信長誣以叛  
拘而幽諸日野江邊○五月淺井氏舉兵令攻鎌羽



竹中半兵衛多智

元就卒

江羽柴秀吉自橫山潛兵抵鎌羽血戰破之濃江復絕信長知濃人竹中重治稱半兵衛多智慮命從秀吉參畫軍務時年未壯秀吉引為腹心每事咨諏重治亦傾心結納爾後秀吉累勲股肱於織田氏重治羽翼之功居多○六月十四日大江元就卒五年嫡孫輝元嗣詔贈元就從三位元就有宏度重節義勇而多膂力起自吉田三百貫併山陽山陰十國旁善國詩有集行世○先是尼子勝久聞元就疾入伯按諸城山中幸盛據有未石出四出鈔略及聞喪勢頗張於是吉川元春自奮曰盡敵以慰先考之靈其功德愈於供佛飯僧矣乃率兵一萬進勦欲攻未石聲言入伯而拚之幸盛計窮而降元春命囚之幸盛佯病逸自圍奔作元春進攻新山城兵潰勝久走隱遂奔京師其兵卒或降或遁雲伯悉平元春留鎮于富田幸盛適伯謀再舉不得意亦奔京師○八月信長伐江九月取新村小川三日取金森初信玄欲圖霸京畿密納款於足利氏與越江及叡山僧徒結將以圖濃信長

信長焚滅延曆寺

聞之益憎山僧十三日進攻叡山下令曰此行夷滅延曆寺使無噍類矣延曆遷都之初創斯寺以鎮入王城故諸將僉懷疑懼信長曰我倡勤王之師風纒露沐殆無虛日髡豎之破律亂政是國賊非私讐且其盤據猖獗既非一日今不誅夷必貽天下之患遂分兵四面合圍縱火燔伽藍悉捕僧侶併其所蓄婦女童幼皆斬之山谷為空乃藉其田予明智光秀使城于阪本而還中井積善曰昔者淳屠最澄鼓鬼門鎮護之說以蠱惑聖聽闢峻嶽創巨

禁城

所在焚牙徒侶三千勢踰王公坐享富貴殆八百年矣其少有所屈撓輒舉兵要命塵及鳳闕者莫世無之虎列鼻磔朝廷不能制焉使聖時食宵衣或至發鴨水米齒之嘆甚矣異端之害也天誘其衷藉手於濃千歲之頑弊深患一朝而剷除不亦快乎今也雖遺址再構而其勢委靡非復前日之比則織田公嘉惠之所冀為遠矣但其暴刑濫殺發乎忿恚之餘不免失人君之度然彼徒稔惡之久亦自取也已當時學術湮晦歐陽氏所謂八尺之夫勇蓋三軍而見佛則拜者天下皆是也自非確然弗畏如織田氏者其孰能與於是君子葑菲采之可矣○是歲禁城成信長欲置供御之田而恐寇賊侵奪乃權借金於都民收息以奉大內舉缺典續常職甄品流振滯淹衣冠流落者往々復舊紀綱頗張所以

終朝命也。中井積善曰織田公於是乎有禮禮國之幹也其淳焉以興不亦宜乎哉

豫兵伐

三年伊豫西園寺氏出兵伐土佐一條氏一條

兼家乞救于豐後大友宗麟欲因圖豫夏四月豐

師伐豫救之西園寺公廣懼而收兵行成許之仍

留數月略諸城半國服從乃引還○秋七月信長

伐小谷連戰破之小谷乞援于越前越師救小谷

次大撞八月將軍義昭諭濃越弭兵○義昭無道

信長以書諫疏其不朝天子不撫諸大名賄賂

公行賞罰私斷冒貨利窮土木昵細人事微行等

十七事義昭弗懌○是歲明穆宗殂子翊鈞立是

為神宗四年春正月先是信玄大舉伐遠信長

救遠信玄乃遣使責讓之信長謝曰信長有罪於

四方遠人每援之今其求援不致不加以

全善隣之誼已敢忘前好信玄怒絕和好濃甲交

訴於義昭義昭右甲○二月將軍義昭忌濃強欲圖之

竊議戰備細川藤原三諫弗從信長聞之使人謝

且請盟亦弗聽遂舉兵令諸將城于石山堅田江

信長乃遣勝家長秀光秀等攻石山下之尋取堅

義昭無道

義昭會愚

田信長帥師西上細川藤孝荒木村重抵相阪納

款師入京師夏四月縱火所在觀兵以求和義昭

不從進圍其第義昭不能拒遂行成信長見義昭

懇請其改過自新義昭黽勉聽從信長乃還料和

議復敗令長秀陰造戰艦於湖賞細川藤孝以長

岡京師治于青龍寺因以長岡為氏及子忠興稱

越郎後稱得大祿乃復舊云武田信玄死年五

以子勝賴嘗承諏訪氏後擬勝賴子信勝太為嫡

子令勝賴權主國事遺命秘喪三年蓋為因疾而

老也乃預具空頭華押數百紙以備四方書問以

弟信綱號孫六郎晚號道狀貌酷肖也親姻使命

訪疾者令之暮夜接見故列國久不審其實信玄

豪武善戰權譎無比能遠色輕財以總攬群士頗

有才思好讀書善和漢歌詩去年所作詠松問花

酷烈嚴刑濫殺自知取怨多懼其墓為久發掘乃

命造石棺擐甲以斂密沈諏訪湖心云中井積善

信玄嘗讀論語未卒數章拋地曰是病痛之書終

信玄追父以篡國豺狼之行其不容誅也久矣世傳

交正三則 國史略 卷之五 二二四 五車村

信玄死

義昭

多々々々  
カヨヨク  
レヤヤダ  
フニヤヒ  
イロケラ

不復讀其自羞之深可知也然列國恬然通好修盟初不聞聲罪之舉時有侵伐亦唯城池之爭已名教掃地哀哉且以其智力過絕長于軍事也咆哮猖獗所向無前雄飛于山東數十年自以為得計海內引領思欲倣之乳哺有極乎後世談兵者視述其法肖像片祝究其欽仰惡亦何心與善戰者服上刑古之制也列於凶逆之徒乎信玄免天誅得没于地一人之幸而天下之不幸也

秋七月將軍義昭復舉兵壁于旗島治留諸將守其第信長乃以舟師直前入京師遂取二條第入以為神轉攻旗島令曰是行殲之大戰破之遂圍而執之義昭窮窮求減死信長令羽柴秀吉放諸河內詔削其官爵義昭尋奔紀中井積善曰義昭狂昏不足道

信長  
義昭

也已自其出亡唯濃焉依違得志也以忌克之私肆其毒螫謗所謂忌暑則忌陰者非耶濃之於義昭也分既非主從思誼無雅素然奉戴資給不為不謹也匡翼以正不為不厚也啓釁自彼者再矣不得已而應之乃放伐之舉不足以病濃也易曰負且乘致寇之至爭奪之世以非人據大位寇且自至況乃○初濃師之西燒殘輦下也及班師乃下令修廬舍蠲賦役民以安集令村井真勝稱民又稱長為京師所司長岡藤孝修青龍寺城以備門守守為京師所司長岡藤孝修青龍寺城以備餘寇遂徇湖北取水戶田中○岩成左通欲復義昭據澱城和田惟政稱伊賀守據芥川攝津信長遣長岡藤孝攻澱與左通戰左通以膂力聞藤孝士下津權內

勇善汨。輅左通。故退至河橋。相搏墜水。馘之而出。城乃陷。荒木村重攻芥川。拔之中川。清秀稱瀨兵衛村重外馘。惟政初。村重之謁信長也。請以其兵。定津有所得。信長愛其豪爽。許之。承制任攝津守。自隨入京師。其再舉也。檄召畿甸諸大名。村重首以其甲會之。圍二條。攻植島。皆有功。池田城主池田勝政。觀望不至。及事平也。懼棄城遁高野。其統下諸豪多屬村重。村重併池田。有之。伐其不服者。悉滅之。○是月。詔改元天正。○八月。信長取月滿。江越

後豐後 滅崇由 氏于一 戰祖織 田公也

前義景率兵三万。救小谷。軍于余吾湖。分兵守大撞丁山寨。並近濃師攻二寨。下之。義景焚營宵遁。信長望火。輒以輕騎直馳。及之。乃根山下。佐々成政。前田利家先馳。獲朝倉治部及齋藤龍興。初龍興失國。在攝三好氏及一向之亂。舉兵應之。不得志。遂奔越前。至是併命。濃師乘勝而前。連戰及敦賀。斬首四千餘級。望風潰者十餘城。義景歸一乘。谷越前則衆悉逃。其族景胤、景健等三郎景胤其子孫三郎景健皆出降。義景奔亥山。前信長軍龍門寺。分兵大

索誅斬甚多亥山守朝倉景鏡稱式部大輔畔迫義景

朝倉七義景自殺十四年朝倉氏亡義景之先原日下部氏

世仕斯波武衛文明中其裔敏景領越前始列大

名數傳至義景云景鏡以義景首及幼子愛王如

濃師信長梟首京師殺愛王收其族悉斬之使降

將前波長敏九郎兵衛後稱播磨守假守越前信長班師途

遂陷小谷羽柴秀吉與淺井久政稱下野守備前守長政之父

戰斬之進圍小谷九月長政送室織田氏及三女

子于濃師而自殺淺井氏亡信長梟久政長政首

於京分其田與秀吉食二十二万石先是佐々木

承禎子義弼稱右衛門佐據鯨江江以應小谷濃人亟

伐不下信長令柴田勝家攻鯨江義弼逃江平捕

承禎客善住竹鋸斷其首承禎匿石部江近○長宗

我部元親專橫頻年用兵伐異已者盡滅舊族家

老土佐七郡併其六以幡多一郡供其主中納言

兼定已而設計逐之是月兼定奔豐依大友氏元

親陽以兼定子内正為主以女配之亡何徙諸醜

地卒配之一條氏亡元親既自為國司求好於織

交正三刻 國史略 卷之五 (二十一) 五車樓

秀吉食二十二万石

土佐一條氏亡

日本書紀卷之五十五 武烈天皇

田氏浮田氏以自固中井積善曰織田氏之得國出於篡逆一傳為信長若浮

田直家長宗部元親皆當身為之今也三國締交臭味相投古所謂同惡相與如市賈豈不然乎

時凶狡似不可當焉者然他日信長當身而亡直家元親皆一傳而亡前後之揆甚矣其一也好還

之天可弗誅○十一月濃師圍三好義繼稱左京于

雅江攝津拔之義繼自殺○是歲長島一揆之賊築

于西形尾張別所片岡勢並伊四出剽掠信長遣兵討

之屠別所片岡遂徇勢而還甚雨及之兵多凍死

長島出射手三千依阻隘叢射濃師敗績○初日向義祐伊東氏稱大膳大夫與薩摩貴久島津氏稱薩摩守交兵積

年義祐亟克悉平隅地竟割薩半既而義祐貴久

相尋皆歿義祐之子祐久稱民部大輔柔弱不競貴久

之子義久稱修理大夫剛武國始強累戰盡復侵地遂

取隅是歲率師入日向與祐久戰大破之獲其良

二十人伊東氏遂衰○二年春二月信長入朝

詔叙從三位任參議信長奏請勅東大寺黃熟香

待者名蘭奢遂適南都天皇令大納言資定日野中納

言雅教飛鳥井莅焉從故事前之○三月茨木城主

荒木村重攻伊丹拔之改城之徙治焉引中川瀨

交臣三列 國史略 卷之五 二六 五車 婁辛

薩國始強

信長任參議東大寺名香

義繼伏誅



平高山右近為腹心已而高槻多田三田有馬諸  
城主皆服從威振國中○四月信長自南都還大  
坂有賊遮路擊走之進取其麥留作間信盛屯天  
王寺○長島一揆賊特峻鈔暴益甚又築于篠橋  
鳥井矢島中江皆依山帶水七月信長率師討之  
與賊戰于小田松樹渡皆破之分兵圍諸寨信長  
子信忠及九鬼嘉隆以舟師繼之信長親圍長島  
八月二日夜大風雨鳥井賊遁柴田勝家等追擊  
斬男女二千餘口舟盛其耳鼻送之長島賊破膽  
長島賊以舟遁濃師設覆岬下以銃迫焉死傷過  
半餘眾數百棄舟裸身衝濃麾下殊死而戰族屬  
多死賊潰圍奔大坂信長以其地與瀧川一益食  
北勢五郡○初尼子勝久自但入因山名豐邦復  
畔大江輝元應之勝久轉鬪拔十餘城遂攻象市  
因大坪一之稱甚為藝守亟戰破之勝久累月不  
得前據鳥羽因以招諭諸城國中多屬一之乃棄  
城奔藝○信長發使者於四境均道里植行樹通  
津梁蠲關征四民使之○浮田直家與松山中三

村元親稱修理亮又稱備中守交兵累年元親族大兵強於

是直家修好乞師于藝輝元乃使隆景援之會戰

踰年三年足利義昭居紀歲餘困蹙日甚去適備前

浮田直家不禮焉三月適備後輝元廼與信長絕

館義昭于鞆後備令統下諸大名往執謁門復見鞆

信長復公卿祿

馬○信長朝京師時公卿益窮粥采以自給信長

為贖之悉復其舊故領駿河氏真遊寓畿甸忻羨

濃之盛大不復念深讐遂如京師寅緣執謁獻其

遺寶氏真善蹈鞆信長乃迎朝士命家人使之對

戲氏真忻然而往聞者醜之○三好康長據高屋

時

河內以應大阪其黨所在充斥信長將兵自京南征

連戰破之縱兵取攝泉之麥康長降河內悉平乃

令塙直正九郎左衛門堙所下城湟○五月信長與武

田勝賴戰于參河長篠參師會之勝賴大敗○冬

十月信長入朝石山請平信長知其難猝殲許之

○十一月詔以信長為權大納言兼右近衛大

信長為權大納言右大將

將其子信忠任秋田城介先是信忠叙正五位下○伊勢北

畠具教導濃約迎養子信雄于大河內為後令其

子信意遜居田丸自遷三瀨 詔以信雄為左近

衛大將 ○是歲前關白前久 近衛公 如薩摩 經二年歸京

○四年初信長欲居于江大營安土牙城既成於

是徙治焉遂命築羅城務致顯嚴使子信忠居岐

阜 詔叙信忠從四位下尋許昇殿信長為政

傷於嚴酷然令行禁止吏民一切奉法銖兩之姦

不得有容闔境無盜外戶不閉暑月行旅憇林檎

者皆舍橐而睡時以為亂世一奇矣 ○四月信長

入朝 十一月復入朝 ○兼孝為左大臣 九條內

基為右大臣 一條 信長為內大臣 兼正 ○北畠中

納言具教已偏於織田氏舍其子信意而授國信

雄心不能平欲以甲師除信雄議泄信長饗具教

伏甲殺之遂伐滅其十三族滅信意一死放之長

島北畠氏九世而亡 ○薩摩義久伐日向日向諸

城望風降潰伊東祐久奔豐後依大友氏義久乃

併隅日 ○是歲蠻舶抵豐後貽大煩二於大友宗

麟其傳遂廣云 ○五年信忠叙正四位下 ○二月

信忠信雄信孝討泉紀貝塚雜賀等一揆諸酋皆

校正三刻 國史略 卷之五十五 聖德太子

降○九月。松永久秀彈正以信貴河內叛。信長使子信

忠討之。十月。軍鋒長岡藤孝。明智光秀。筒井順慶

攻片岡河內。藤孝子忠興倡先登。師從之。遂拔之。信

忠進圍信貴。久秀遣人乞救。本願寺。其使者舊仕

於順慶。順慶因獲其情。發卒二百為大阪。援兵入

城。為應一鼓陷之。久秀放火自殺。會其子久通誅

之。夷其族。信長賞順慶功。舉和與之。○詔信忠叙

從三監。左近衛權中將。○初。播人赤城義祐義

之子。兵部別所長。治小。小寺政職藤兵衛等。患藝備

強。懼見。使夷送款于江。以自固。政職使黑田孝高

小寺官兵衛。孝高後復黑田為行人。因羽柴氏羽

柴秀吉。善視之。孝高父宗圓佐政職。有功政職。治

吳著宗圓。築姬路。居之。信長予秀吉。以播磨。因圖

西土。於是秀吉就國。抵吳著。政職中悔。出奔。備後黑

田父子。迎謁。避城。以待秀吉。辭之。孝高曰。公欲定

治所。莫若姬路也。臣等父子當別營耳。秀吉從之。

秀吉器重。孝高引為謀主。予穴粟播磨。半郡。次年大

城。姬路云。○十一月。兼高九條。辭左大臣。內基一條

交正三列國史略 卷之五十一 三十一 五車樓

秀嘉 國播磨

松永久 子伏誅

信忠為 左中將

信長  
古府

公任之信長為右大臣叙從二位大納言昭實二條為

內大臣○秀吉以黑田孝高為先鋒攻佐用上月

並二城拔之宇喜田直家出兵赴援亦擊卻之備

師攻阿閉播磨孝高入城接戰大破之既而備兵襲

上月取之置戍而去○六年正月詔右大臣信

長叙正二位其子信忠叙正三位信長憂朝廷

歲時諸儀多廢缺獻貲舉行○三月越後上杉謙

信卒年四十九謙信為治傷於嚴酷任意殺戮人不自

安然性廉而重信善用兵是以開拓土境併二越

能佐分賀飛上毛威令遠布四隣畏憚及與信長

有讐遂有爭衡中原之志乃將大舉西上治嚴已

定病風暴死云中井積善曰兵家之祖述謙信氏

威一出乎意近未嘗有成式後嗣亦罔攸論著焉

今名其兵書蓋皆係偽撰予嘗徵諸羽藩文獻者

如此為容者之托笠原猶且妄意增損失其真者

多矣矧初亡所據乎要不足信也謙信兵法世多

有之故予揭斯說以祛惑矣○松苗嘗著謙信論

曰古今英雄之士有才勇起于萬人而終身之為

倖於兒戲者矣如長尾謙信是也夫永元之際

皇室衰弱霸主喪權勇將智士割據郡國虎視狼

牙互相吞噬謙信以大名度薛崛起於其際摧堅

挫銳前無勁敵併據北越數州而與甲之武田機

山接壤機山奕葉名將身經百戰跨有五州世稱其用兵彷彿

佛於孫吳也謙信年未弱冠與之爭雄兵連不解

謙信死  
後越後  
大乳

信長復  
朝儀

者十餘年矣。未嘗挫衄其鋒也。如尾之織田相之  
北條帶甲十萬。疆土千里。莫敢與之抗。其他諸雄  
猶群羊之於猛虎。垂頭搖尾。喘々伏息而已。是可見  
其智足以決勝。敗勇足以懼群。雄豈可不謂之  
超出於萬人者耶。然觀其平生所為。則祝髮披緇。  
不畜妻妾。不茹葷腥。儼然持律僧也。而至行軍略  
地。則殺人盈野。血流為河。未嘗有勤王濟世之  
志矣。如之棄祖先之胤。養螟蛉之子。其屍未寒。生  
禍闕牆。與國破祀絕者。僅一聞也。已。智計雖多。手  
膽勇雖壯。乎徒足以行強暴於一世而已。自有道君  
子觀之。不亦兒戲耶。古人所貴於勇者。其以能立  
義也。所貴於智者。其以能知道也。謙信之才。略而  
苟能知道立義。則桓文之勳。可建也。初謙信因武事  
焉。惜夫其不學無術。而闇于此也。倭佛歲時。每修法會。以祈冥助。持戒終身。因以亡  
嗣。以相之氏政弟為子。命以已舊名曰景虎。又取

姊夫長尾政景稱越前守孤為子。曰景勝。寵秩相匹。及  
卒。二子爭國。景勝在春日山上杉氏治所。景虎出據北  
河。國人樹黨相攻。越後大亂。景虎請救于相。相怯懦  
許而不出。信長乘越後。舉遣神保正武稱越中守  
帥師伐越中。○三木播磨城主別所長治。畔信長。與  
秀吉絕。長治赤松氏庶族。累世以武顯。於是四近  
城堡皆應之。秀吉圍三木。分兵攻略諸城。接戰不  
決。○四月。晴良二條辭關白。信長辭右大臣。右大  
將。○先是。尼子氏據上月。淳田直家乞師于藝。欲

木村重助之兵總四萬抵高倉山播磨隔熊水而陣

兵殪之毛利輝元親將次松山中備令元春隆景勃

諸將進軍于根山播磨分兵圍上月直家命諸將會

之羽柴秀吉留諸將當三木自救上月信長使荒

木村重助之兵總四萬抵高倉山播磨隔熊水而陣

持重不敢出信長更發兵四萬令龍川一益明智

光秀筒井順慶將以援之○信長又遣子信忠信

雄信孝帥兵三萬為秀吉後援藝師益峙糧食築

長圍為久屯之計○六月藝師涉熊水與江師戰

于高倉山下江師不利信長料其不易敵喻信忠

避銳江師退次書寫山播磨信忠信雄轉圍別所民

屬邑神吉播磨信孝圍志方播磨踰月皆下之○藝師

攻上月益急尼子勝久力屈秋七月自殺出其兵

城陷立原久綱奔江山中幸盛就囚尋見殺○八

朔信忠案視三木列邸壁命諸將守之令秀吉紮

之而還○初浮田直家心持兩端藝師之出稱疾

不親會之藝人多猜直家聞江師滋至乃發間使

送款於信忠及江師既退上月不守稱疾瘡如藝

師賀捷藝人或請拘之元春欲許之隆景曰藝不

交正三列國史略

尼子勝久自殺

長出心西

交正三列國史略

可從我啓焉。乃罷歸直家請享二帥於八幡城前備

欲伺間以圖之。先期或告藝人曰。八幡之饗幕有

甲矣。元春隆景辱食而發留使者。令謂之曰。聞之

道路。予欲以二人之元為上國之獻。以戎事之未

復命於我主也。敢辭享。直家乃決意即江初界府

西壽德資富而老于京師善於江諸權貴羽柴氏

微時每館於壽德氏深德之壽德子彌十郎為岡

山賈人義子有機警亦嘗與羽柴氏狎直家遣使

者于京師价壽德行貨於江諸貴壽德曰欲以右府

親暱乎莫若因羽柴氏直家聞之令彌適三木見

秀吉秀吉喜為言之信長迺引見使者厚賞遣之

使者遂發幣於公卿庶民彌往及京畿措辦其事

周旋甚愜既而秀吉愛彌木召而祿之彌好兵後

從軍屢有功寵遇日熾是為攝津守

行長壽德又號如清初稱清兵衛

○十一月兼

孝為關白。內基為左大臣。○大友宗麟伐日向納

伊東祐久。島津義久禦之戰于高城川。大破之。宗

麟逃歸。祐久益不得志。尋走周。遂奔京師。○荒木

村重稱攝津守叛。織田氏據攝津。伊丹城信長自將討

之。秀吉聞之。潛自三木如師。請親往說村重許之。

秀吉造伊丹。開喻再三。村重不從。群下請殺秀吉。

曰。是斷江一臂也。村重弗聽。曰。渠重交契。秉信義

輕身以來。殺之非夫。迺厚禮遣之。執手揮淚以別。

小西行長出

入貞

死 霸 不

交正

國史略

卷之五

三十五

五車樓抄



信長圍伊丹

秀吉再使黑田孝高往村重從而幽之以示絕秀  
 吉及及三木孝高不屈夷然起卧一室村重亦不  
 加害○十二月信長合兵圍伊丹焚其郭而入四  
 方蠹附而登村重拒卻之水野重次死之把槍乘  
 塘後無繼城兵萃擊之其人投槍而坐曰我生不  
 足惜但有老母鄉里貧困無他兄弟我今日而死  
 毋明日而餒我欲以微功資相糶不知無繼誤進  
 至此冀免一死得以終養辭色悃悃衆相視而斂  
 兵村重聞之曰孝子也予金使人送送出諸門問其名居不告而去信長患力取勞  
 師乃下令為長圍列邸堡斷其饗道令子信孝及  
 瀧川一益池田信輝蒲生氏卿等分戍而還○上

杉景虎亟求援于相氏政乞師于甲是月勝賴率

兵二萬納景虎勝賴室景上杉景勝懼因長阪長閑

跡部勝資賂以上毛之田及金曰事就請以國屬焉

勝賴受賂而還氏政怒與甲絕○薩之破豐師也

肥筑震動諸城主往々與薩通肥前隆信帥師徇

南筑至此略定之○七年正月內大臣實枝薨號

三光院西三條實隆之孫公條之子繼父祖業學

兼和漢○甲師助上杉景勝相師救北河景勝與

甲入夜襲北河陷之景虎自殺相師不及而罷景

實枝薨

勝遂得勝勝賴女以其妹○秀吉圍三木周歲別

所長治不屈二月十一日昧爽長治出兵二千襲

擊秀吉與弟秀長小一郎秀長秀吉異父弟後大和大納言異邀擊大破

之斬首八百獲其良三十人秀吉之出師竹中半兵衛重治每從知莫

不言任遇日盛於是嬰病就醫師於京數月而弗瘳因言我即不起寧殞身于行間乃為病復詣尋

死秀吉嘆惜撫其孤重門及得志列之大名稱丹後守云○初別所長治與荒

木村重通自山路潛出兵築淡河丹生山置戍以

為兵庫華隈聲援於是秀吉夜乘風雨襲丹生一

鼓拔之淡河定範以其甲數百守淡河聞之曰羽

柴必來乃布蒺藜樹鹿砦以待秀吉果使秀長率

兵五百攻之定範預募民間牝馬得數十匹乃放

之敵陣鼓譟隨之馬相狂騰蹂藉步卒陣亂大敗

定範曰秀吉聞敗必以大衆來力屈而遁耻也遂

悉兵入三木秀吉命加藤光泰絕三木餉道城中

始窘○毛利輝元怒備貳也率師伐作直家惧乞

救於秀吉秀吉辭曰三木戎事未問姑俟敵及國

而後往藝師拔作五城守將皆奔備望風而潰者

四城直家不敢出藝師徇備中而還○信長及信

牝馬亂陣

信長賞 孝子 丹波秦 氏六

忠如攝案視伊丹圍成以持重留止累月遊多田  
箕面以示暇豫○京師市人宗運事親至孝信長  
聞之召賜穀百石復之終身○初秦秀治有丹屢  
抗江人信長連歲遣明智光秀伐之不克五月復  
遣光秀自東丹入羽柴秀吉分三木軍入西丹共  
攻拔十餘城獲秦宗長稱主 殿助宗定稱美 作守等六月光  
秀遣人招秀治以母質之秀治乃與弟秀尚來見  
光秀伏甲禽之檻送諸江信長磔殺之丹人聞之  
磔殺光秀母信長令光秀擊秦氏黨悉平之乃予

丹治於龜山中井積善曰光秀餌母以激功狗鼠

士之賞主從之間唯利之視三綱絕矣九法淪矣  
悲夫世俗或設忠孝兩全之論實情乎大經乎若  
夫王陵趙苞徐庶之流失得之議藉女士林然是  
其母皆誤墜敵手也從違之幾決於不得下之日  
與挾詐術故意冥母于死地甘蹈逆節者復然異  
料光秀豺狼亡論已織田氏之心將謂苟有功者  
雖犯五逆而我必賞之則為其下者何所不至異  
日肘腋之變是舉有啓之抑前日孝子宗運之褒  
與今日賊子光秀之賞何不相似之甚也蓋鄉者  
好懿之良心觸發不可停而無私念以汨之今者  
先之以怒氣乘之以利心不暇自省故一人之身  
一時之事而邪正相及至於若此可勝嘆哉易稱  
懲怒空欲 ○先是淳田直家問藝師之罷入作復  
善矣夫 二城吉川元春馳赴之至則去矣乃退屯富田○

初羽衣石伯城主南條宗勝稱豐為尼子勝久所

逐因藝師得復歸深德之從元春于師數有功臨

死囑曰忘藝惠者非吾子孫及子元續稱伯豔信

長日大密送款命其宿臣山田直重稱出固辭怒

欲兵之直重奔藝元續乃盛修守備於是元春遣

子元長稱治部廣家稱民部大輔取羽衣石木率

師繼之戰於長瀨川大破之遂北燬其郭列寨置

戍而還○伊丹受圍日久外援不至糧食且竭荒

木村重迺留將士守城與左右數騎宵出奔尼崎

遂如華隈告急于藝藝人以道路梗塞不能援焉

○冬十月信長聞村重定遁馳如攝命諸將鼓衆

凌城十一月城陷黑田孝高復歸能勢三田等城

皆降潰信長乃夷荒木氏男女少長死者六百七

十人以攝予池田信輝令信輝及其二子之助稱

守輝政三左衛門後守備前宰相圍華隈○三木城主長治驟

求救於藝藝辭以道梗乃發舟艦送粟藝人報二

木約斫敵營乘其擾以納糧夜襲平田寨守將谷

衛好稱大死之長治率兵三千逆饒羽柴秀吉與

交三三列國史略卷之五

五車抄本

信長修足利二條宮

長治大戰于大村。長治將魚住源吾健闘。秀吉前軍將堀尾吉晴。脇阪安治。竟進擊之。安治斬源吾。秀吉麾衆乘之。長治族十人。與其士百餘皆死。淡河定範傷而退。顧見有追者。卧地佯死。追至欲截之。定範猝起。殪數人。衆驚散。定範笑曰。我今實死。乃自殺。長治脱走入城。藝人不得納糧。已而城中箚罄。宰馬而食。○自足利義昭之敗。二條第久廢。信長屢入京師。謙讓不肯館焉。是歲修之。於是乎成。廼獻之以為青宮。廿二日。皇太子諱誠具

別所氏

儀仗以徙。○初長宗部元親用師于豫。自春涉冬。轉戰皆克。下十餘城。十二月。國司西園寺氏請平河野。通信等皆降。附豫悉平。○八年。秀吉益薄。木縱火城下。分兵悉拔其屬。城兵餒不能鬪。長治知不可為。請自殺以宥其士卒。死。秀吉許之。十七日。長治與其弟及叔父三人放火自裁。三木平秀吉遂入。但攻竹田不克。置戍而還。信長以三木益加。中川清秀采邑併食。清秀令子秀政攝。衛門大夫。居之。信長室秀政以其女。○初秀吉使直家

城于兒島備前以備于藝直家俾弟忠家七郎基家兵衛

與太守之於是毛利輝元遣穗田元清隆景弟撫伊豫守

攻之二月基家與元清戰敗死○輝元再遣隆景

攻兒島浮田忠家告急于岡山備乞師于姬路秀

吉令淺野長政率舟師赴援隆景引還信長聞藝

師荐出使明智光秀長岡藤孝救兒島不及而罷

○秀吉率師入因攻鹿野下之山名豐邦女及其

將士質子皆在城中收之而還吉川元春自富田

赴救不及而罷○是月信長奏修男山神廟○是

信長修男山神廟

月攝津悉平○秀吉再率師徇但攻陷諸城山名

宗仙以出石降但平遂入因使謂鳥取曰如降舉

國與之不則悉斫殺所得質子大衆圍城屠戮不

遺山名豐邦欲降群下固諫曰尼子之難我反覆

殊甚而藝皆枉全之今復背其恩狗鼠將不食餘

質子寧足顧豐邦心愧不得已辭使者秀吉乃合

圍樹砮柱於城外悉縛其將士質長槍擬之以招城

中皆弗從秀吉怒命殺之極其慘酷又縛豐邦女

擬之二日豐邦乃造軍門而降秀吉責其遲割因

二郡與之盡收其將士邑遂徇國中而還鳥取將士皆怨具狀報藝豐邦益媿尋契努奔姬路○

向之亂作間信盛屯大阪五歲貪利玩寇信長數其十餘罪逐之八月信盛奔紀後二年死於熊野

信長召其子正勝祿之云水野信元之死信盛之讒也至是信長始知其冤乃使其弟忠重稱藤十郎後和

守領舊邑○立花城主戸次道雪丹後守鑑連岩屋城主高橋紹運主膳正鎮種皆大友氏族為豐

鎮筑前協謀勦力近制秋月種實筑紫廣門等遠抗龍造寺隆信國中急乏者赴援納糧大抵無虛

時道雪又憂豐昵佞臣崇左道贈書其家老諫之其言切至宗麟不悛○九年越後景勝遣兵略越

中賀入舉兵應之守護作間玄蕃擊走之○山名豐邦之遜也其宿臣皆不從求守于藝藝遣牛尾

春重大藏左衛門如鳥取春重出略近邑告歸鳥取請代於是使吉川經宗攝式部少輔往又城九山以為之

接○織田氏將佐々成政擊定越中信長就與之丹後亂信長密與細川藤孝議誘一色義定攝左京大

交正三列 國史各 卷之五 (四十一) 五車抄本

夫據丹殺之田邊後丹城主色藤長攝式部棄城

降○信長以秀吉既定播但令大舉圖西土夏六

月秀吉將兵六万入因秋七月使美濃守秀長圍

丸山自圍鳥取數重信長發兵一万助之備直家

遣兵八千會之○四月兼孝辭關白内基任之條

公○九月信雄帥師伐伊賀筒井順慶以其甲從

焉分七道而入拔十餘城伊賀悉平信長以與信

雄分一郡與信包信長弟自足利氏之亡織田氏

日大朝廷倚賴焉至此身躡台鼎并國二十地

望既具而慨然有大志特以威令未被西東為憂

不以從踵足利氏虛號為榮一朝廷亦揣其意未

錫命也○鳥取已困數告急于藝藝以豐備伺隙

南條未平而四境多伐也召募歷月初毛利氏使

元春隆景分轄山陰山陽元春乃曰因在我管内

不可不先往遂以其甲六千入伯以竢後軍冬十

月輝元與隆景率師抵富田鳥取糧盡人相食吉

川經宗與丸山守將及鳥取舊臣自殺以出其士

卒元春抵馬山聞之乃留而舍秀吉進入伯助南

信長志



條氏軍于鵠山與馬山相持元春命撤歸路舟梁以死自矢時北地雪已深秀吉曰天寒敵勅未可冀也十一月班師徇因定之而還藝師亦罷先是島津龍造寺爭肥後戰鬪累月不決於是行成分地以鷹背河為境界而罷○十年正月浮田直家卒秀吉為請於江令其幼子秀家八郎秀家後中納言左兵衛嗣秀吉撫之甚厚○二年前關白前久為太政大臣○信長奏修伊勢内外二宮初亦天武天皇詔每二十年改造大兩大宮行遷宮儀著為永式

信長復改作内外宮舊制

後世衰亂相尋王室衰絀兩宮頽圯典故不舉者數百年於是信長新之悉復舊制○初武田信玄與福島信濃城主木曾義昌稱伊豫守後左馬頭交兵多集及其併信也義昌行成信玄妻以女及勝賴嗣屢加繇役比年滋甚民不堪命義昌遂貳乃密送款織田氏曰公倘有事于甲願為前驅信長疑其詐謀求質子義昌即奉命信長悅遂戒師期信人或因阿部忠高稱加賀告變于甲勝賴怒將出兵忠高曰福島絕險不可力取臣請往關說緩其叛計

公潛兵掩之則一舉可禽也勝賴弗聽遣信豐信盛

仁科五郎又稱薩摩守勝賴弟

將兵五千急擊之肩雪躡峻手足龜

傷二十八日義昌大破甲師于鳥居嶺二月勝賴

帥步騎二万次于諏訪信濃信長大舉伐甲信忠以

兵五万為先鋒從歧蕪入參師會之北條氏政以

兵三万次境土為其聲援勝賴聞之令諸將分守

險要瀧澤尤險下條信氏稱伊豆守之江人患之六

日信氏部將叛迎江前驅川尻鎮吉與兵衛後稱肥前信

氏乃遁十四日松尾信濃城主小笠原信嶺稱掃部助以

城降江飯田小山並信濃聞之皆潰十六日木曾義昌

再破甲前軍于鳥居嶺獻捷於江師信忠分兵助

之軍桔梗原信濃勝賴尚在諏訪日會諸將議戰守

左馬頭信豐稱病不會眾議不決將士解體〇二

十日信忠抵飯田前驅鎮吉轉鬪深入武田信綱

守大島信濃眾驚而潰信忠移軍于飯島信濃分徇國

中信人苦虐政日久及江師至士民爭先附甲人

在諏訪者聞之逃亡相繼二十八日勝賴退入新

府土功未完敗聞日至勝賴驚怖與諸將議避銳

嫡子信勝自奮曰。我家居此。傳世二十八。歷年四  
百。今眾畔親離。我祿盡矣。避將何之。當枕城而死。

已。勝賴嘿然。五月五日。信長發安土。七日。信忠入古府。

甲所收武田氏宗族諸臣。悉殺之。遂遣織田勝長

源三森長可稱武等。徇上毛。分使者招納甲駿降

者。相繼。勝賴駐雀瀨。眾潰留者。近臣宿將四十餘

人。天目山險而有巨剎。欲據之。十日抵山下。發三

使。先上初小宮山。友信內藤友信小宮疾長阪跡

部。姦也。驟諫。又與嬖人小山田將監有鄰。竟以讒

廢。至是。單騎訪求及之。因主谷昌恒總藏秋山光次

稱紀請從。勝賴許之。乃顧問二士曰。長閑安在。曰

昨道亡。夫炊何若。曰。亦亡。將監何若。曰。亡。既十日

友信曰。咄。君信邪。黜正久矣。知有今日。與二士相

持泣。勝賴俛而謝。十一日。三使與山僧共叛。拒勝

賴。土寇亦競起。或告之。江師信忠令瀧川左近率

兵。蹙之。勝賴見事急。令左右殺室北條氏及諸姬

眾。皆飢困。信勝與四十餘人俱勉鬪而死。伊豆長

光者。斫勝賴殮之。獲其首。年三十七。武田氏亡。中井積善曰甲

之事可勝嘆哉當初信玄以博逆得國神人所共  
棄時以長武事併吞四隣衆力勝天乎一時以勝  
賴之昏愚從幼所狃莫匪亂賊劫奪之事是以淑  
慝亡辨凶器弗戢竟以至身膏鋒鏑鋪覆宗絕嗣宜  
矣世以成敗論人亡國之罪特責諸勝賴而不知  
其既墜於信玄莫國吞海威震一世之時也乃從  
為信玄惜後嗣不肖抑未矣有國者固當戒於勝  
賴而尤當鑒於信玄焉爾 信長聞捷

大悅曰旗鼓三旬而覆巢穴取鯨鯢信忠之勲偉  
矣十四日進抵沒合濃信信忠函勝賴首以獻信長  
啓函罵曰若狂悖不量力自違覆亡爭衡之志今  
日何如十六日小室人斬信豐降江信長梟勝賴  
以下首于京師尋收武田信光稱左衛門大夫信

武田  
臣伏誅

細信龍義久及長阪閑跡部勝資山田義國等  
姦臣數十人悉誅之遂大行殺戮甲親姻名族殆  
盡惠林寺為武田氏墜城勝賴之遁也欲權托之  
寺僧鎖門不內及其死亦不收視已而匿諸亡人  
信忠聞而憎之夏四月三日圍而焚之寺中百餘  
人皆焚死棟宇盡燼○先是越中訛言江師伐甲  
大敗土寇遂起爭殺長吏所在暴時上杉氏出兵  
助之柴田前田作間等分兵討之累旬而不能定  
○秀吉用師於淡數旬平之而還於是大舉入備

五耳村木

中下宮地城令浮田氏軍攻冠山下之其衆走高  
松秀吉進圍高松灌之次龍王山毛利輝元親將  
援之次不動山兩川皆從焉二月秀吉分兵二方備之  
益築堤坊逼城城中結櫟而坐懸釜而炊兩川數  
出挑戰秀吉堅壁不應五月○秀吉既與毛利氏相持  
乃馳書報江曰毛利氏親來機會不可失請遣出  
援兵二十五日信長得書悅曰是天所與我親往  
一舉可取西陲從茲無事乃下令曰畿甸諸大名  
亟就國會兵于備遂命丹波光秀為先鋒促期發

光秀叛  
信長

遣光秀怒曰享禮未竣先是光秀奉穴山司饗之役又命遠役

翻覆胡至此乃悉投珍差器玩穴山司於湖馳還

龜山初信長殘忍好殺遇諸臣無禮數以非理虐

光秀等嘗置酒高會醉掖光秀拊其顙作鼓節光

秀怒怨望日久於是決意而反○先是信長使子

信孝及織田信澄丹羽長秀伐海南四國次大阪

二十九日信長以小隊如京師館于本能寺信忠

館于妙覺寺六月朔日明智光秀密會其爪牙光

春明智左馬助利三齋藤內藏助等數人曰我有大事卿等

交正二列 國史略 卷之五 四十九 五車婁辛

能為我死耶若不見從速斷我頭僉愕貽相視曰  
唯命是從光秀曰我主公屢欲殺我今事已迫不  
可不先遂與之盟夜發師令曰須先入京師獻軍  
容而後西師濟桂川光秀揚策號曰讎在本能寺  
力者有重賞衆始知其及二日昧爽圍本能寺鼓  
譟而入信長驚興罵曰豎子敢爾手射殪數人弦  
絕執戈奮擊而傷左右僅百餘人皆血戰矢代勝  
介伴正林死于庭金森長則森蘭丸坊丸中丸坊  
長隆丸弟長死于堂高橋寅松死于厨信長  
氏並蘭丸弟

縱火自殺時年四十九中井積善曰嗚呼織田氏

於螻蟻亦其驕暴自速也已爭奪之世豺狼其心  
者不特光秀則復誰咎乎有國者足取鑒戒矣  
然世睹其不令終往々詭之不容口焉至於其有  
功乎名教者則繫乎不錄抑亦頗矣夫足利氏之  
季王室極其衰織田氏定霸於其際威振中原  
既不矣有拔而能不忘所尊以攻伐俸德支費廣  
閭之曰營禁宮辨供御修缺舉廢慶豐措紳比  
諸木曾比條悖逆滔天者薰蕕相友矣且其不惑  
乎異端邪妄之說不為無所見乃燔敵山屠長島  
擠大既殺其凶焰以惠後世假之數年以就其志  
乎則彼誣惑之尤者或幾乎熄惜夫  
予故不欲以其涼德而沒其偉迹也  
赴本能寺則烟既起所司村井貞勝又迎討馬首  
及妙覺寺寺庫淺而无備而隣二條第貞勝乃奉

信忠自  
殺

皇太子送諸禁內信忠乃從焉命士衆鎖門登  
陣衆僉曰徒死無為請遣歸國舉兵討賊信忠弗  
聽曰逆謀至此焉不斷我走路之有乃命前田玄  
以德善院玄以日汝還岐阜取我兒奔清洲賊軍  
至貞勝及士衆格鬪皆死信忠縱火自殺時年二  
十六○光秀欲入安土即日率兵馳抵瀨田使人  
招城主山岡景隆景隆斬使者燒湖橋避威山中  
光秀退次阪本○信長之如京也使季子勝長為  
留守浦生賢秀副之及聞變城中震駭賢秀晏然

命入義  
前宗

不動顯議死守以義激勵士衆及夜闔境傳呼寇  
至留守諸將護衛大名逃者相踵衆乃勸賢秀奉  
夫人氏避銳於日野浦生賢秀知不可為令其息  
氏卿以輿馬來迎諸姬或請收幣焚城賢秀曰乘  
亂營私人其謂我何土未先主所竭心我不忍燬  
就賊一旦据此豈能久有乎乃一無所取置守者  
而去○前田玄以返岐阜奉信忠孤秀信岐阜中  
奔清洲○光秀修湖橋入安土悉收金帛頒賞其  
黨傲然以霸主自居日煽動黨類而應者市井無

交正三列  
五五  
五五

賴亡命姦究已諸大名名族一無至者細川忠興其女婿也使人招之忠興怒逐使者召筒井順慶亦弗聽賢秀據日野移檄四境嚴為守備光秀始懼乃如京師行覲禮又欲收人心悉蠲輦下戶稅復如安土○柴田佐々等與上杉氏相持于越中有日森長可侵越後景勝回兵自救越前進陷魚津中越既聞京師變皆棄壁而還○秀吉灌高松累月城中困屈守將清水宗治長左衛門自殺以請宥其士卒死藝師旁觀不能救輝元聞織田氏大舉且至也懼行成秀吉許之盟有期會京師凶問至秀吉故不動徐出巡師翼日輝元遣人請詰且結盟送質秀吉報曰當蒞明日而議輝元恐和議敗不自安五日黎明復往趣期秀吉見使者曰明智光秀作逆右府父子皆自殺上國大亂予且馳還討賊子主尚且成歟若乘釁則亟戒旗鼓予亦努力從事使者反命輝元大悅曰機不可失也乃與諸將議戰隆景進曰秀吉不可敵也彼聞變既信宿臣伺其陣部伍整肅若平日事既至此彼當且秘

清水宗治死義

隆景識  
秀吉不可敵也

交正三刻

國史

卷之五十一

五十一

五車橋



喪速盟而去而連却我使暴白大事無所隱諱何其壯也我若乘輿彼在死地我在散地捷未可必而彼讎我必深矣光秀狂豎織田諸子豚犬瀧川柴田諸人皆無霸材而獨秀吉才雄望隆是天或啓之今視厄不渝彼必德我宜雖伏道約且遣大臣吊喪分兵助以討賊彼倘得志我高枕有邦國此十全之策輝元曰善乃令福原廣俊稱越前守吊且請結盟佐役毛利秀包稱藤四郎後久留目侍從輝元季子出質秀吉乃與輝元盟乞騎一隊旌旗三千弓銃各五百

而發○織田信孝信澄丹羽長秀退自紀次大阪衆益潰亂信澄光秀女婿也光秀招之信澄畔據大阪子城信孝擊斬之光秀欲攻日野先是蒲生賢秀求援於信雄信雄心猜賢秀乃送質九日信雄出師次堆山近江為日野聲援光秀不能發會伊賀大作亂信雄亦不能前○筑前守秀吉將眾四万至尼崎使人報大阪信孝大悅與丹羽長秀池田信輝往會之初細川忠興中川清秀稱瀨兵衛等同光秀受西討命皆已就國治兵於是又以其甲從

秀壽賊

木上三交一國東田 卷之五 (五) 五五木才

焉。光秀聞之以兵万五千西上。十五日秀吉軍山

埒。山光秀度分兵上天王山臨陣。業射不足。敗耳。十

三日昧爽。令偏將率步騎七百。弓銃手三百。往秀

吉謂堀秀政堀尾吉晴曰。賊脫據天王山。非吾利

也。二子其往。吉晴為人勇決。令其部下曰。皆疾騁

乃揚策而前。騎能屬者十五。弓銃手二十。至山腹

則賊既先。吉晴從後蹙之。弓銃無虛發。賊弓銃在

前不能拒。後騎與秀政軍亦皆至。從擊殲之。秀吉

遂與賊戰于山埒。高山友祥為先鋒。中川清秀池

田信輝張左右翼。鼓噪健鬪。大破之。賊偏師骨信

孝陣殊死戰。信孝挫衄。清秀麾眾橫擊。遂敗之。信

孝把清秀手而謝。秀吉自輿中呼曰。瀨兵衛骨折

骨折。慰勞。俗語。清秀怒其尊大。賊率餘眾走保青龍城。眾

潰。光秀惶怖。將奔阪本。夜與左右數騎過小栗。極

城。土寇遮道。以竹槍洞其腋而死。十四日秀吉次

三井寺。或獻光秀首。秀吉大悅。梟之。本能寺四方

捕斬餘黨。來獻者蝟集。秀吉遣兵攻龜山。拔之光

秀子光慶。稱。伏誅。使堀秀政率兵赴安土。明智

秀子光慶。稱。伏誅。使堀秀政率兵赴安土。明智

交正三列 國史略 卷之五 五十四 五五 妻辛

賊據天王山非吾利也

竹槍刺殺光秀

江慶伏誅

光秀

光春為留守聞光秀大敗縱火焚城悉眾赴援秀

政遇之於大津擊破之初光秀寘孥于阪本光春

乃入保焉其下皆散亡光春殺孥縱火自殺秀吉

又捕齋藤利三磔殺之賊悉平光秀自舉事十有

三日而滅世諱為三日公方秀吉收瘞本能寺遺

骨遂如清洲謁孺子秀信中井積善曰光秀狂謀

矣亂臣賊子為英雄驅除自古而然秀吉重義起

難之志始酬而取威定霸之勢既成豈非織田氏

無人哉信雄聞變數日而後信雄出師僅踰境而

罷枕于之義奚若信孝悅秀吉之至往會其師此

以公子從家臣也其並初秀吉為長濱城主從國

于橋未移家及變山本江城主阿闕長之

京極高次謀將取長濱以應光秀家室懼竄于膽

吹山中長之悉收其資於是出亡見殺秀吉夷其

族高次降○越前柴田勝家入討光秀十六日至

柳瀨江近聞光秀伏誅遂如清洲○關東管領瀧川

一益將討光秀料北條氏負約擣虛使人請戰相

人果出師一益會統下大名兵與相師戰于鉤川

上不利及收兵盡返大名質率兵西上聞賊平遂

如清洲於是毛武大名皆即相一益乃還其邑長

光秀三日公方

志 秀吉得

島○能人作亂前田氏擊平之○秀吉與柴田勝家丹羽長秀池田信輝議奉秀信為主使二叔信雄信輔焉四臣秉政各以其人為京師所司設期更番以江田三十万石供秀信餘悉分有之曰族孺子長還信雄取尾信孝取濃勝家取江之長濱長秀取滋賀高島信輝取攝之大阪尼崎兵庫其餘有差長濱羽柴氏邑勝家有兼并之志以其當南出之衝迫奪之秀吉不能爭先是秀吉以兵力定但因其國及伯備數郡及變自歸其有乃以地大

獨辭不受分因使備秀家丹後藤孝為其統屬於是羽柴氏威望益隆三氏憚之無幾辭所司輪職及秀吉得志徙秀信邑于岐阜食田依舊無所還附臣僚視之秀信亦夷然奉命無復遠志識者鄙之○土佐元親大舉入阿與細川三好二氏戰于中富川香宗部親泰先濟獲二氏士數十元親將麾下直突三好存保稱民部大輔中堅大破之進圍存保于勝瑞○羽衣石城主元續及聞本能寺變大懼於是國人訛言京師有亂羽柴氏死之元續不

知所為。會城中有叛者。縱火引敵。元續與左右數騎奔播。遂如京師。見秀吉告故。求哀。秀吉曰。子也。唯我之仰。我當諭。藝。俾子復歸。慰藉遣之。已而笑。謂左右曰。是。凶他矣。吉川知。渠怯弱。故造蜚語。以悞之。不血刃而收功也。元春之智。元續之愚。皆可謂無准。乃告元春復之。○長宗部氏克勝瑞。三好存保走。嶺。土師遂徇諸城。皆下之。細川三好二氏不死者。皆出亡。阿悉平。○先是。朝廷嘉秀吉討賊肅清京畿。詔叙從四位下。任右近衛中將。秀

秀吉官位昇進

吉固辭不拜。冬十月更

詔叙從五位上。任左近

秀吉天墓信長

衛少將。秀吉收故右府信長。燼骨葬之行儀于大德寺。諸公子舊臣無有至者。秀吉自為喪主。召僧設大會。資給甚厚。詔贈信長從一位。太政大臣。

秀吉遂營于寶寺。○主師之入阿也。分兵入泉讚圍。三好隼人佐于十河。接戰累旬。於是元親自

阿往益攻之。以城險天漸寒。置寨留戍。徇郡邑而還。○織田信雄信孝皆度出生。同年月。平素不相

下卒爭權。有豐柴田勝家自恃宿望。疾秀吉。猝出

其右日積猜忌信孝與柴田佐々二氏通謀欲除

信雄秀吉而瀧川一益及稻葉通朝稱伊豫氏家行

廣稱正等附之信孝歸濃勝家歸越前約伺間同

發事覺秀吉言於信雄曰北地雪深越人未能動

請疾伐濃信雄曰善秀吉乃將兵五万圍岐阜通

朝行廣出降信孝懼求成長秀為居間勸信孝質

其生母秀吉乃收重反乎寶寺中井積善曰鳴虎

業各有大國各能協心戮力內撫遺民外懷舊藩

誰敢侮者乃以開墾卒惹奇禍甘踏袁紹諸子之

覆轍而弗寤也悲夫小早川氏知 ○勝家以積雪

不可出將與丹羽長秀連和令之先發長秀弗聽益

右秀吉勝家乃欲紆事使人如寶寺請修好秀吉

許之厚禮遣歸勝家喜曰秀吉墜我術中兵備遂懈

秀吉謂左右曰老輩誑我以疾春暄我故温言待

之渠必曰得計今且一出使渠寒心乃帥兵抵長

濱初勝家以姪勝豐稱伊守為假子既而寵甥作間

盛政稱玄蕃黜勝豐於是勝豐守長濱秀吉使人諭

之勝豐以城降越人南出之路絕○隆肥和破島

津氏遣弟義弘稱兵庫頭與龍造寺氏爭肥後肥後復

亂○十一年春正月朔織田信雄遣兵圍篠山伊勢勢  
初北畠具教之亡也其弟具親奔藝依毛利氏及  
織田信孝謀作亂潛入勢據篠山應之受圍兩日  
不能支具親棄城而逃餘眾弭散○秀吉將兵七  
万五千三道入勢伐瀧川一益於長島信雄出兵  
助之閏月拔其三城柴田勝家欲與一益夾擊秀  
吉二月使作間盛政將兵二万軍于水本近江分兵  
鈔焚秀吉聞之令蒲生氏卿關万鉄山岡景隆當  
一益馳至賤嶽江越人不敢進秀吉登阜望北師

曰陣整而能懼未可幾也命列塙壁留諸將分守  
退次于長濱○勝家大舉軍于柳瀨秀吉命益修  
賤嶽城砦固守不出長秀率兵助之夏四月信孝  
復作亂應柴田瀧川縱兵劫略信孝母質在清洲  
秀吉乘怒磔殺之安土城下遂將兵至大垣美濃十  
八日與信孝戰破之獲其良幸田兄弟中井積善  
泄憤以絕敵人牽連之意非良圖也况羽柴氏之  
於三郎其主之子也其生母其主之諸姬也且三  
郎之舉兵一婦人何知焉乃處以極刑遂加兵岐  
尊意在必殺使三郎不復得悔罪更過焉其所名  
師則曰我助二郎討不叛者也然其雄飛之志深害  
二公子居其上乘譽先除其一也苟以此心處信

孝亦何有於信雄哉異日之事可知已足皆可憎之甚矣抑信考棄母時骨肉再犯以作兒戲之舉不名為狂逆則謚為頑愚固不足齒列矣 ○或謂作間玄蕃曰羽柴伐

濃二郎事急盍赴援盛政曰勁敵列砦限以湖山焉得踰而進或附耳曰敵砦皆固但中川清秀在後壁賤嶽址塹壘不完即間道出餘吾湖以襲其不意一舉可拔羽柴在濃不能疾來以砦既陷他砦當不戰而潰所謂兵以奇勝也盛政曰善如中軍以告勝家悅曰我分兵壓諸砦汝邁往矣但得捷即從便道還切經宿盛政率步騎五千潛甲

星行綠山浴湖迂回以馳二十日平明而達見飲馬者掩取之清秀大駭與高山友祥出禦之酣戰不決盛政曰長篠之役遠人焚鳶巢以得大捷故智可用乃令裨將繞出敵後燬其外營南師果潰友祥奔木本砦清秀勒餘衆入壁盛政急逼之生兵迭登清秀棄砦走越人號清秀反擊殪數騎遂死之諸塞以事出不意拘守軍令不敢赴援盛政收俘馘日既西使人報捷送清秀首且曰衆甚疲當俟明日而退勝家謂使者曰使道財里許夫何



盛政事

疲之有。宜亟還。奇捷之利。在收威養。銳克而懈。歿弗可測矣。頻遣騎趣之。項背相望。盛政傲然曰。全勝之威。孰敢敵者。舅氏老而怯耳。日既暮。勝家頭足曰。豎子敗乃公事。秀吉欲攻岐阜。會甚雨。祿川暴漲。不得濟。命頓軍水岸。是日午時。賤嶽飛報至。大垣秀吉大笑。揮刀距躍曰。敵在吾術中。不圖我獲大捷。如此之速。乃選健步五十人。命曰。若等。走至長濱。半趣土人。具酒餉。芻豆夾道。以待。喻以倍償其價。半驅沿道。民持炬上山。自長濱達賤嶽。最

以厚賞。遂下令軍中曰。有大利在柳瀨。皆輕裝疾發。留堀尾吉晴氏家。行廣備。岐阜晡時。親將而發。鼓鐙舞策。步騎方五千。馳擊而馳。及暮。炬火彌天。輦壺咽路。士氣益奮揚。初更抵賤嶽。使謂諸砦曰。大兵既至。黎明各以弓銃逼敵。作間盛政望炬光。大愕。士卒困卧。莫能興。盛政叱急整軍。時月弦既開。諸砦視之。弓銃爭蹙。盛政戰且走。至嶽北。據岨隘。柴田勝政稱三左衛門。盛政之弟。冒母姓。將兵三千在嶽址。二十一日平明。盛政招之。勝政將退。秀吉自嶽南逼。

之矢九雨下勝政軍擾秀吉顧左右曰可矣皆離

次收功親隨加藤清政稱虎之介後主福島正則

稱市松後左衛門大夫加藤嘉明稱孫六後左馬助平野長泰稱權平後

遠江稱甚內片桐且元稱助作後東市正糟谷

武則稱助右衛門後內膳正提槍跳進所向無前大破之于

清水歧獲勝政世傳之稱柳瀨七槍云南師追亡

逐北偏盛政軍盛政大敗績追擊斬首五千餘級

中并積善曰是役也柴田氏知敗羽柴氏料勝英雄所見小約而同獨盛政狃小勝剛復自用以喪師誤國易曰弟子與于盛政有焉勝家在核山

然責亦在委任焉者可不慎哉

江夜間軍中相驚曰羽柴氏至矣既而湖上軍聲

闕然平且敗聞至衆懼而潰麾下兵僅三千諸將

皆勸退勝家弗聽毛受莊介固請焉借其徽號率

屬而留南師追至而四萃於是莊介與昆弟二人

力戰死之屬皆殲焉勝家因獲脫走利家從勝家

于軍及敗先歸勝家至府中越前利家謝而

出利家請送辭曰子原與秀吉善宜行成矣日暮

歸北莊勝家治所從者僅百餘人勝家急議守備秀吉

長驅至府中親踵城門呼曰又左又左利家俗稱利家

柴田氏

出迎遂從之國中諸城皆降散云三日進圍北  
 莊焚其郭或捕柴田權六勝家義子作間玄蕃於山中  
 以獻秀吉執之城中勝家恚曰我終為猴郎所困  
 秀吉面肖沐猴故世詬以為日夜遂撤守備置酒  
 二十四日城陷勝家與室織田氏登天守城中樓名縱  
 火自殺柴田氏亡秀吉進徇賀故小谷城主長  
 政之娶於織田氏也生三女子信長已滅小谷以  
 其室歸改醮柴田修理以三女入及北莊將陷勝  
 家令標之曰卿故右府妹猴郎必不加害辭曰妾  
 不死於小谷無顏于世久矣今豈可再誤哉勝家

信雄殺信孝

曰三女實淺井氏何必併命乃令傳御奉以逃匿  
 一乘谷秀吉索得善視之後納長女寵傾後房以  
 次女配京極高次若狹守李女配木下秀勝丹波少將信  
 長之子為秀吉養子○信雄圍信孝于岐阜及勝  
 家亡城兵潰信孝奔内海尾張瀧川氏諸城亦多降  
 二十九日信雄使人迫信孝自殺二十一年○五月秀  
 吉還至阪本解嚴令淺野長政斬柴田權六作間  
 盛政于京師盛政素驍勇世目為夜叉玄蕃臨刑

秀吉任參議

呼曰。我蚤用阿舅言。則使猴奴如是。長政叱之。盛政曰。非汝所知。至死顏色不變。○詔秀吉叙從四位下。任參議。○秀吉以事平勸信雄。自併伊勢伊賀。遂與議。大行褒賞。分郡國予諸將。以信中已亂。森長可失邑也。改以濃之金山與之。秀吉嘉長秀首絕柴田氏一意。助已也。勸信雄益邑。以越前及賀二郡。長秀乃徙治北莊。秀吉又賞七槍功。頒加藤清正等食邑各五千石。信雄徙治於長島。納孺子秀信於安土。○龍造寺隆信勇而虐。宿將老臣多以邑畔。或與敵通。隆信隨伐而滅之。益以嚴酷。自喜及薩師入肥。其統下多叛。應之隆信怒。斃殺其質子。令子政家民部太輔擊平之。嘗為政家娶原肥前城主有馬義純修理大夫女。義純憎隆信。與薩通。於是薩人復入肥。助義純軍。安德隆信與戰。破之。進攻。安德敗而歸。薩人乃留戍于原。還。○毛利輝元以羽柴氏大興。令吉川廣家如京師。拜去歲成益修盟好。○秀吉相地形。謂洛邑山勢逼塞。困於運輸。且無地可列邸第。不足以待。度邦會同。莫若大阪。

秀吉大城大阪

宏敬襟帶河海四通五達之便。○十一月大城大阪。殫力經畫課諸大名漕巨石聚大木所役。凡十餘國及鳩功殿宇之壯麗。塹壘之完固。號為天下第一。遂徙治焉。中井積善曰。善矣。羽柴氏之擇居。以統万方焉。內足以翕四海焉。實仁德聖治之迹。迨平安定鼎永為廢墟。土室既衰。霸王迭興。各眷戀其土。不服遠覽。自非羽柴氏雄圖高出前。世惡得斷然定宅於茲。雖然所務在險不在德。故自以為萬世金湯之固。而不免為人所作嫁衣之誚。悲夫。且當天下糜沸。于戈縱橫之日。窮奢土木。重役列國。以奉一己之私。彫瘵之民。孰得無怨嗟。特畏其威力。不敢肆其怒耳。不得諉以蕭何後世無加之也。○是歲長宗部元親伐東讚平之。於是悉併

南海四國。威振遠近。○羽柴氏威望既隆。忌織田氏欲除之。而憚啓端。欲使信雄先發。乃故流言秀吉有貳志。信雄不懌。○十二年春正月。織田氏群臣如安土。賀正。皆見信雄於其邸。參議秀吉至大津。故不入。信雄滋怒。群臣居間請盟。三井寺信雄許之。信雄執政。岡田重善。稱長門守津川義冬。稱玄淺井多官。瀧川雄利。稱三郎兵衛。後下總守勝雅。皆有膽略。秀吉善遇之。乃料啗彼以利。必聽。儻有弗從者。亦足以離間之。先盟招四人誘之。三人皆從。雄利陽許之。

日本書紀卷之五十五 五車樓梓

臨盟告之信雄遽起馳歸長島遂議討秀吉三人  
諫止稱疾不出○三月信雄召執政重善義冬多  
官命侍臣斬之分兵攻其邑遂與秀吉絕○三月  
秀吉擬攻信雄帥兵陣于小牧尾張信雄請救於參  
參大舉援之大敗秀吉軍於長久手獲池田信輝  
之助森長可秀吉軍屢戰不利○十一月秀吉帥  
兵八万軍于羽津伊勢信雄軍于桑名至是秀吉欲  
與信雄議和乃謂富田知進左津田信守隼曰我  
為先主討賊有功無罪二公子信讒遂動于戈我

秀吉以  
信雄為  
主

秀吉在  
內大臣

豈得已哉三郎之不令終至今悶々我今欲改步  
納降以二一郎為主若盍往見二郎為我謝罪二人  
如桑名以告信雄大悅即許之十一日盟于城下  
矢田磧秀吉率左右先至迎信雄膝行誓首泣曰  
皇天誘衷獲再仰清光臣死亡憾矣信雄益喜和  
議遂成○是月詔參議秀吉遷從二位大納言  
○十三年春二月詔大納言秀吉遷正二位內  
大臣初天皇春秋既高有倦勤之意以別官領  
圮弗果秀吉承旨大營別宮令前田玄以董役

交正三刻 國史略 卷之五 六十六 五車樓梓

寺根來  
寺  
主  
寺  
寺

天皇大悅。故有是命。秀吉起寒微族。姓不詳。因自  
謂平姓。至是更冒藤原。先是信雄陞從三位。參  
議。於是遷大納言。尋叙正三位。○初紀根來寺僧  
徒乘世亂。蓄兵積粟。聚亡命。掠近邑。勢日張皇。天  
正初。右府信長伐之。據險不服。及信長薨。益猖獗。  
列置邸壁。皆依山阻水。糧仗豐備。土寇響應。威振  
南中。秀吉嫉之。又怒其嘗應參乃帥兵十萬入紀  
分兵攻諸寨。二十二日筒井定次掘秀政趣根來  
寺賊兵千六百。據千石港。出衝秀政軍。三好秀次

與定次秀政夾擊。破之。追亡遂門焉。定次射以火  
箭中其火藥櫃。寨中雷震。人畜皆灰。諸寨聞之皆  
潰。二十三日秀吉選生兵六萬直薄根來寺。賊望  
怖而遁。縱兵大掠。隨焚之火累日不燬。進攻雜賀  
所在土寇皆降。獨大田負固不服。築巨堤。引紀川  
灌之。乃降。執其巨魁五十人。磔殺之。又進攻熊野  
下之窮山幽谷。無復賊巢。悉撤關。以便商旅。○初  
高野僧徒怙勢。侵蝕民田。貯甲仗。匿亡命。夏四月  
秀吉命收田籍。兵盡逐。衆不逞。嚴設條禁。曰。若枝

交正三刻 國史略 卷之五 五車婁辛

長秀病  
瘵自殺

梧則與根來同科僧徒股栗奉命南中悉平乃以  
紀泉益邑秀長為城于紀之岡山實稚山也○丹  
羽長秀卒年五十一子長重加賀守後從三位宰相嗣長秀其先  
為兒玉黨邦言謂族屬為黨世仕斯波武衛至長秀事信  
長以武顯與柴田修理齊名為人質直雖秀吉起  
自寒微猝出已上重其復大讐屈意從之及其擯  
信雄自為盟主積不能平竊欲除之以與織田氏  
病其力不能辦徒負叛名以死居恆鞅鞅夙有瘵  
疾晚節殆不自支每言瘵塊欲殺我此亦吾仇也

伐長宗  
部氏

卒引刀割肚剔出塊物而死塊物龜形而雁嘴刀  
瘵正在脊一時共傳奇之秀吉命醫員竹中法印  
藏之○五月先是秀吉令招長宗部元親曰速納  
豫讚當易以土阿弗聽是月秀吉使秀長秀次帥  
舟師入阿浮田秀家入讚小早川隆景入豫元親  
出師次羽津秀次圍和氣秀長圍一宮皆下之遂  
令兵拔木津秋七月秀長既數克望風而潰者數  
城仙石秀久以前軍入讚拔八島藝師備師累戰  
皆捷亦下數城元親懼行成送質子秀吉責其不



蚤服削三國與蜂須賀政家以阿仙石秀久以讚  
小早川隆景以豫割讚田二万石予十河存保  
秀久其三國豪姓比年降附長宗部氏者皆坐奪  
邑河野氏亦失邑客死於小早川氏云○内府秀  
吉欲為征夷大將軍故事征夷之寄威係源氏秀  
吉病之時足利義昭依藝而寓于京師秀吉乃求  
為假子曰若見聽則尊榮終身義昭鄙其寒族不  
許焉初内府晴季菊亭深與秀吉結豫議機密於  
是謂秀吉曰關白人臣之極貴重非征夷之比公

昭九

秀吉在  
關白

既肩姓藤原今而為之固不為不可矣何必足利  
氏位號之紹秀吉大喜迺諷關白昭實辭免秀吉  
請為關白進爵從一位遂奏推恩叙任子弟功臣  
有差乃賜秀吉豐臣姓秀吉授諸大名以為殊寵  
姓氏之濫始甚拜觀之日諸大名在京師者皆從  
儀衛之盛前世無比大納言信雄亦從中井積善  
於是乎廉耻掃地夫義昭之昏愚而子然留落不  
賣延以規富貴織田氏儼然三國之主矢田之盟  
叙主從之分者財半歲而冠履易處恬然也即以  
今日爵位之異等乎謝疾可也何以覩然肩其後  
車之塵之為魯連所謂三晉大臣不如鄒魯僕妾者非邪○秀吉既戡定中原

諸道歲入二百萬石。府庫充溢。因謂比年師旅荐興。將士罷困。不可獨自封殖。乃設棚於門外。出金

五千枚。銀三萬枚。中井積善曰。當時之幣以金銀

割切用之。又諸國坑務所鑄造。別有錠銀碎。頒與

銀等。並行天下。然以枚數者。皆方板之幣云。群臣盡晷畢。縱觀如堵。○八月。關白秀吉將兵十

萬。伐越中。大納言信雄從焉。成政據栗柯嶺。列諸

寨三十餘所。秀吉分兵攻陷長驅薄富山。成政

政自髡。出降越中平。秀吉悉以越中。晉前田利長

稱肥前守。利家之子。真成政于京師。○丹羽長重之嗣也。尚

削長重

弱。秀吉未使其襲職。長重舊臣痛先主忠。于織田

氏齋志。以歿。恐有削絀。屢謀舉事。以繼先志。輒不

諧。而止。議亦微泄。及是役。長重應徵發部下犯律。

秀吉發怒。收越前及賀之田。而反若之舊邑。收前

日首謀者戮之。割越前予北莊于堀秀政。食二十

九萬石。使村上溝口二氏隸之。○秀吉與左右數

十騎抵絲魚。後越徵會於上杉氏。時景勝送款未周。

歲服其輕。來不疑。遄往受盟。○秀吉遣金森長近

伐飛驒國司姊小路賴綱。滅之。就以驛予長近。近

稱五郎八後出雲守又兵部卿法印晚號素玄

冬十月先是秀吉錄賜

坂安治去歲功命食攝之能勢一萬石推恩之日

叙從五位下任中務少輔踰月改食和之高取二

萬石至此又改食淡之須本三萬石歲中三徙累

祿至三倍世以為異數○十一月二十九日地大

震畿內及東海東山北陸三道尤甚地裂水涌廬

舍碎陷死者不可計○毛利輝元遣左衛門佐隆

景治部少輔元長如大阪秀吉厚禮之密諭以西

海之役○十二月小笠原貞慶以越後師攻高遠

城主保科正直大破之○是歲群國大饑疫死等

相望民皆茹草根地日動踰年而止○十四年春

二月初秀吉欲享天子以為盛事起第于皇

宮之西地名窮極華麗是月就命曰聚樂遂徙焉

○三月先是島津氏日彊益出兵伐大友宗麟宗

麟汰侈怠政統下多畔乃恐見併也是月如京師

納降求援秀吉曰我將有事于紫海子姑固其圍

以茲焉慰勞遣之宗麟尋卒子義紘嗣義紘庸闇

國勢益衰○五月越後景勝朝于京師秀吉待之

聚樂亭成

校正三國史略 卷之五 五車樓梓

甚厚為奏請叙從四位下任參議其臣直江兼續

山城等得叙任者五人○七月二十四日皇太

子薨諱誠仁追號○島津義久令弟義弘兵庫頭

家久中務少輔徇筑前先是秋月種實長門守復畔豐送

款于薩於是導薩師與筑紫廣門上野守戰破之廣

門降諸城多潰初立花城主戶次道雪丹後守連晚歸道雪

背豐即肥及隆信死遂中立列大名以立花自氏

焉無子以岩屋城主高橋紹運主膳正鎮種子宗

茂左近將監為後而卒於是宗茂以薩師逼岩屋

請迎取併力紹運不聽宗茂乃分兵助之薩師圍

岩屋陷之紹運自殺薩人誘紹運子紗增主膳正後改名

種禽之高橋及立花氏嘗送疑于秀吉宗茂乃馳

人告急薩人隨圍之秀吉聞報遣黑田孝高如藝

日我將大舉定西海九國今聞薩人遠出請先往

應援因使孝高護軍輝元親帥師元春隆景將前

軍○八月藝師入北豐拔小倉薩師圍立花累旬

立花宗茂年少有膽畧捍禦不屈薩人聞藝師且至退

次八白宗茂進伐岩屋復之○九月秀吉遣仙石

秀久招諭薩人移書徵其朝貢且誠曰薩若不聽命退次境土待我大兵至慎勿浪戰取屈以張敵勢使長宗部元親率師續之加藤嘉明脇阪安治從焉義久怒抵書于地曰胡獠奴美不遜自吾先祖忠久國于此承世十四歷年四百命出主事者有近衛公而已秀久大志退與南豐師及元親俱進與島津家久戰大敗元親子信親宮內大輔及十河存保民部大輔死之元親奔豫秀久奔北豐獨嘉明安治戮力健鬪而退薩人不敢進秀吉聞報愾怒奪

秀久邑予尾藤左衛門佐知定知定屢有軍功秀吉愛其勇故超得大國也○冬十月參議秀長遷中納言侍從秀次遷參議○十一月七日天皇內禪在位二十九年改元者三曰永祿十一元龜年三天正十四年皇太孫即位是為後陽成天皇後陽成天皇諱周仁陽光太子之子母新照門院內大臣晴秀勸修寺公之女天正十四年十一月二十五日行即位禮○先是島津義久伐豐三道分兵而入降散者十六城大友義統出拒之大

娶婦林氏義勇

敗而還。是月義久益進兵攻畧。令諸將攻鶴崎。後豐城主岡掃部死於高城之役。其妻林氏守節撫孤。聞敵至命浚塹增壘設陷。奔身環甲率侍女橫槊。巡視薩人爭登隨方捍禦。會糧竭乃佯請平。屢邀三帥。伊集院美作野村享之。出少艾佐酒及薩師。撤還約偕往。設伏擊破之。斬三帥。餘衆潰走。大友統下城守出死力破敵。得雋者。唯娶婦林氏云。吉川元黑田孝高與藝師攻馬嶽。閏津。後豐拔之。春治部輝元與秀吉

元春卒

平元春獨持不可及。秀吉得志耻出其下。即告老。令長子元長嗣。適情於事外。是役之興關白因使。次喻曰。我愛吉治部之勇也。甚欲相見。且西討重事。治部雖老必煩一行。元春稱疾不出。輝元強之。曰。固辭獲罪。恐累吾宗。元春不得已而行。鞅々不樂。疽發背。留而卧。小倉於是卒。遺囑二子曰。必致事於薩。元長乃令弟廣家持喪而歸。曰。事終即來。藝師入北筑。拔障子嶽。敵潰而走。香春又進攻。遂拔之城。主高橋種元降。○十二月朔。關白秀吉遷

秀吉任太政大

臣 太政大臣職如故大納言信雄陞從二位○秀吉  
如大阪奏請親伐薩遂戒大舉下符徵畿内及南

海北陸山陰山陽東山東海諸道三十七國馬步二十  
有四万期以明年二月會大阪命峙三十五人一

年食芻菽稱之以小西隆作建部壽德宮城豐盛  
為運司悉漕于小倉石田三成治部少輔大谷吉隆刑部

輔少輔長束正家大藏少輔為支糧司○是月島津義久伐  
豐後長驅及府内大友治所大友義紗奔豐前義久入

府内分兵四出攻畧○毛利氏馳入西肥招龍造  
寺氏納降政家欣然聽命藝師所在張屯以築大

兵至○是歲秀吉建方廣寺於東山塑造大像半  
身高十六丈購求巨石大木所課二十國所費不

貲五歲而就中井積善曰豐關白氏非恣愚佞弘  
以眩耀天下後世故舉動往往如是吾聞東大寺

之役期以二十歲今也限以五歲而木石之鴻大  
夔軼上古其厲民為何如也古者惑而為之今則

不惑而為之矣攷之其為不智也則一矣且也出  
於惑者幸而寤焉其過可更矣出於  
不惑者其疾殆不可救藥也悲夫 ○天正十五  
年春二月諸道兵發大阪水陸並進旌旂蔽空大  
和秀長統前部二十五日至北豐毛利輝元會之

秀吉造  
大像

秀長移檄遠近。剋日進勦。三月義久棄府内而遁。沿道多畔。土寇亦競起。共遮擊之。義久轉鬪崎嶇。多喪師。留島津家久守耳川。而還。秀長合衆長驅抵耳川。令諸將涉而結營。十七日家久悉衆夜出。斫南條。元續宮部繼潤善祥坊營。元續不能支。諸營分兵救之。薩人破繼潤柵而入。繼潤捍禦甚力。叢銃殪之所禽。又數十人。獲島津忠親。諸營馳入中軍。秀長畏薩剽悍不肯進。尾藤知定又扼之。吉川元長怒請以其甲往。亦不聽。天明薩人未退。秀

大對 本吉註

長將涉。知定復固止之。諸隊益馳至。佐鬪家久走入城。秀長乃涉相持數日。家久焚城而遁。追至高城。家久復遁。秀吉深賞繼潤功。知定因得罪。尋奪邑免為庶人。○秋月種實筑前守尤親薩。竭力援之。嬰大隈城。前分兵助薩人守嵯石。○十八日秀吉帥師抵北豐次馬嶽。數道分兵而進。令丹波少將勝秀攻嵯石。夏四月朔。蒲生氏卿攻南門。前田利長攻北門。四面肉薄。而登乘風縱火。遂拔之。本多廣孝先登有功。○阿蘇大宮司惟谷宇治氏拒命。秀



吉偏師伐降之。惟谷世掌神封乘世亂累葉蠶食。有田二十四方石。秀吉憎之悉没入其兼并之地。

○師進入南筑。秋月種實棄大隈返。秋月度不免。薙髮披緇。令其子種長以城降國中。諸城聞之皆

降。潰。秀吉盡收秋月氏地及事平。念其故家也。食種長于財部。日向三万石。世傳秋月原姓劉氏。初漢靈帝孫智避亂歸化居播

之赤石郡大藏谷。其子高杳出仕賜姓大藏朝臣。苗裔徙筑紫奕世官于太宰府。以至種實譜記粗存。○十一日。秀吉次高良山。東肥諸城皆降。薩人

屯戍者望風而潰。薩將新納忠元。稱武藏守伊集院忠棟。稱肥前守。又稱右衛門大夫。以勇聞。義久之遁也。退保合子

城。肥後於是不知所為。聞嶋津征久。稱右馬頭在八百走投之。秀吉舟師迫八百。征久及忠元忠棟惶怖。夜

遁。其餘可知也。秀吉次八百。下教大赦。四方歸降者。闐咽道路。秀吉隨加綏撫。往々復其邑。藝師進

入薩。島津忠辰。稱又太郎出降。○五月五日。秀吉次千代川。薩摩地接巨津。漕艦湊集。遂定為行臺。為文頓

計。諸大名群帥伐林填澤。大布陣營。四近諸城皆潰。隅薩震駭。唯桂忠昉。稱山守守平佐城。枕川加

藤嘉明。脇阪安治。九鬼嘉隆。率舟師伐之。鼓衆齊登。安治身攀壘而入。忠助乃降。○初日向祐久東氏之奔京師也。會有明智之亂。乃從山崎師。有首虜之功。秀吉賞以河內之田。於是命隸前部為隅田鄉導。秀長徇日向累旬。悉定之。伊東氏遺民亦爭應之。島津家久中務以佐土原日向降前田利長。淺野長政。龍造寺政家。徇隅薩諸城。往迎降已。而大兵逼麿島。島津氏義久大懼。髡首緇服。輿櫬造行臺。納降。秀吉曰。故家也。禮而使反其所。初

義久無子。以弟義弘為嗣。秀吉因許義弘。義久遂老。自號龍伯。琉球聞之。震怖。馳使譯貢獻。○吉川元長嬰疾。六月卒于師。無子。遺命欲使廣家嗣。有故議格。輝元患之。因黑田孝高以請焉。孝高推輓。秀吉乃允之。廣家深德黑田氏。元長能繼家聲。又好讀書。通佛籍。善國詩。有集傳家云。○七日秀吉班師抵太宰府。留止。既月盡。取九國質子。乃論定功罪。復島津氏舊地。悉削其兼併之地。予佐々成政以肥後。曰。先世之勲不可廢也。徙小早川隆景。

校正 國史略 卷之五 五車樓序

于筑前割豐前六郡予黑田孝高治于中津以其  
二郡予森勝信稱壹岐守治于小倉以筑後三郡予毛  
利秀包治于來目以其三郡予立花宗茂治于柳  
川大友義統高橋紘增皆復舊地其餘黜陟有差  
○秀吉以肥前政家有功奏得任叙初政家幼嗣  
銅島直茂以親族攝國事大得志政家尋卒亡  
何其孤又死國人推直茂為主秀吉之興也直茂  
為龍造時氏首納款于京師以為九國倡秀吉深  
嘉之又知直茂器幹可用也遂以予肥前○島津

ヒトシバ  
タヘニス  
フイハムオ  
ヒコウカ  
ニキツキ  
コソマテ

義久詣博多拜命○所在王寇懼罪屏息者及赦  
令下各爭出祝髮自歸其巨魁有木山紹定者善  
聯詞首遊京師赴菅朝會  
得幣太帶句贈炙人口也因捨其名號曰帶於  
是秀吉作令曰王寇作暴為日已久矣宜誅渠帥  
正典刑而悉宥其餘或曰魁首有木魁帶乃一切  
秀吉曰然邪風韻可惜余當曲從寬典  
赦之遂命修政令除煩苛鋤豪強通關津○秋七  
月秀吉振旅而歸 天皇遣使者郊勞○丹羽長  
重從西征復獲罪於是秀吉奪其祿邑予松任之  
田五万石與淺野長政以若○初秀吉奪尾藤知  
定邑於是以讚與生駒雅樂頭親正食十七万石

知定奔相及北條氏亡見誅○冬十月島津義弘

朝于京師○秀吉示松下之綱船阪波之田三千

石奏請任石見守錄舊誼也○小早川隆景之就

國筑前也綱苛法革舊弊整飾士風綏懷及側布

寬大之政務與民休息境內悅服嘗慨喪亂之久

人不知學乃募下毛足利學舍建聖廟行釋菜之禮

使執政以下士庶入學親臨勸勉焉吏民觀聽靡

然成風云○天正十六年春正月關白秀吉奏請

幸聚樂第天皇許之時喪亂日久典故圯缺秀

吉令前田玄以采應永中幸將軍義滿第永亨

中幸將軍義教第儀及公卿記籍典禮家議雜

就之於是四方無事而儀號亦定遂奏請其期○

松前豪族蠣崎慶廣稱民部少輔又稱志摩守又伊豆守修使幣請

內附夏四月秀吉就使慶廣比內大名慶廣遂以

松前自氏焉松前蓋肅慎東南陬慶廣之先若之

諸源也父季廣避亂海島以智力取松前至慶廣

威令寢行夷民服從或曰嘉吉中若狹守源信廣

越海入于夷中取其南界以定北地傳至慶廣也

交正三列

國史各

卷之五

五

五

五

五

五

五

五

松前入版圖

天皇幸聚樂第

上世東國有蝦夷動為邊患累朝命將出師叛  
 服七恆及天皇風漸被夷民嚮化或逃入海率濱  
 無復夷種後世因目肅慎東陞為蝦夷聲問絕不  
 相通至此松前始入版圖其地北有大山橫阻山  
 上設夷徼不相踰越而海津通夷舶互市不絕云  
 ○十四日天皇幸聚樂第上皇及諸皇子  
 宗室二宮妃嬪皆往關白迎扈文武百官諸大  
 名皆扈從縱民觀焉四方奔波重沓父老或流涕  
 曰不圖今日始覩太平之象天皇留御累日凡

幣獻之腆供億之殷超絕前古天皇大驩十五  
 日關白秀吉使諸大名盟于御前載書曰凡同  
 盟之人一心協力同尊王室茂弛勤勞王室  
 之邑蔑有侵牟關白所令蔑有沮格無愆義無從  
 欲相戒相飾世々罔墜有渝斯盟日本二祖一  
 宗之靈六十六國明神大罰殛之俾殞身泯家無  
 有遺育十六日大宴公卿諸大名上皇天皇  
 賜御製和歌關白秀吉以下皆應制廣歌十八

日天皇還宮松苗編次國史畧上筆天皇幸聚樂邸義既見凡例今不復贅及

是編成友人嗟我御所醫士摩嚙奈博書來借余有之名戴  
恩記其書係於永貞德所筆蓋實錄也貞德號長  
頭丸豐太閤時人而學和歌于九條植通公及細  
川幽齋法印故書中多記和歌之語皆出師說因  
名戴恩蓋載師恩之義云其中有一言豐太閤嘗著  
朝服于闕下施藥院感激數拜天顏乃謂人曰  
身起布衣位極人臣後宮奉一賤役一日不圖近  
朝家式微之時事臣天恩深矣蓋余母昔當  
龍體而有身乃出嫁尾人而生余也松苗按豐太  
閤我邦古今無雙大英雄故其行事孺々落落如  
日月皎然也如托言曖昧之事自稱貴種者豐公  
豈有之乎故余以戴恩所記斷為實言也世傳豐  
太閤嘗曰吾母夢日輪入懷而共余者蓋隱然謂  
其皇胤也而當時不吐其實者憚朝廷也固  
其禮也施藥院語偶出感激喜悅之餘以洩其  
實耳抑又大政所日輪之夢托以言外之乎或其兆  
于夢乎由是觀之則豐公之與固有一種也其智勇  
兼備數年之間撥亂反正翼戴天子紀合諸大

名重法將來以為武將万世之軌則者不亦宜乎  
松苗常言我神國大與外國異矣天下即一人  
之天下天子實天上之人而王公將相固有一種  
也以故古今英雄位至將相及執天下之權者未  
曾有微賤之人也如平相國固皇胤也如鎌倉  
右大將及北條氏足利將軍織田右府皆桓武  
清和之皇裔也乃知豐公之系戴恩所記實言  
而非誣說也世謂豐公為凡種奴隸出身者豈其  
然乎又按塩尻曰秀吉初高占尾州萱津橫苗山尤  
明寺支院福阿弥之子也傳云福好醫術能療眼  
疾一旦救治御疾上嘗使福有嗣子傳醫術  
乃賜官女於是還俗福居中村稱弥助或云官女  
姓後賜之又云秀吉幼時學筆墨所即萱津光明  
寺也門前三島河邊有榎樹傳云秀吉遊此樹下  
長後不恠因以木下為標號今榎猶存此說光明  
寺所傳云松苗嘗賦桃山懷古詩什雖拙惡今  
記之左以代豐公贊丹樓昔日麗如霞今見山  
桃万樹花追憶豐公功業大黄金為瓦亦非奢



畏齋齒齋圖

慶應乙丑仲冬三刻

無因以信如信如以信如信如  
又影樓十餘。即昔書輯錄大無感不  
於信風而卒。齒齒平未極懸五倍  
此書所記之數夫入直而如安未及

文政丙戌季冬刻成  
安政丁巳仲秋再刻  
慶應乙丑仲冬三刻

京都書林

御幸町御池南

菱屋孫兵衛





早稲田大学図書館

011688997382