



通考

自三百十四至三百十九

五十一

412
100
51



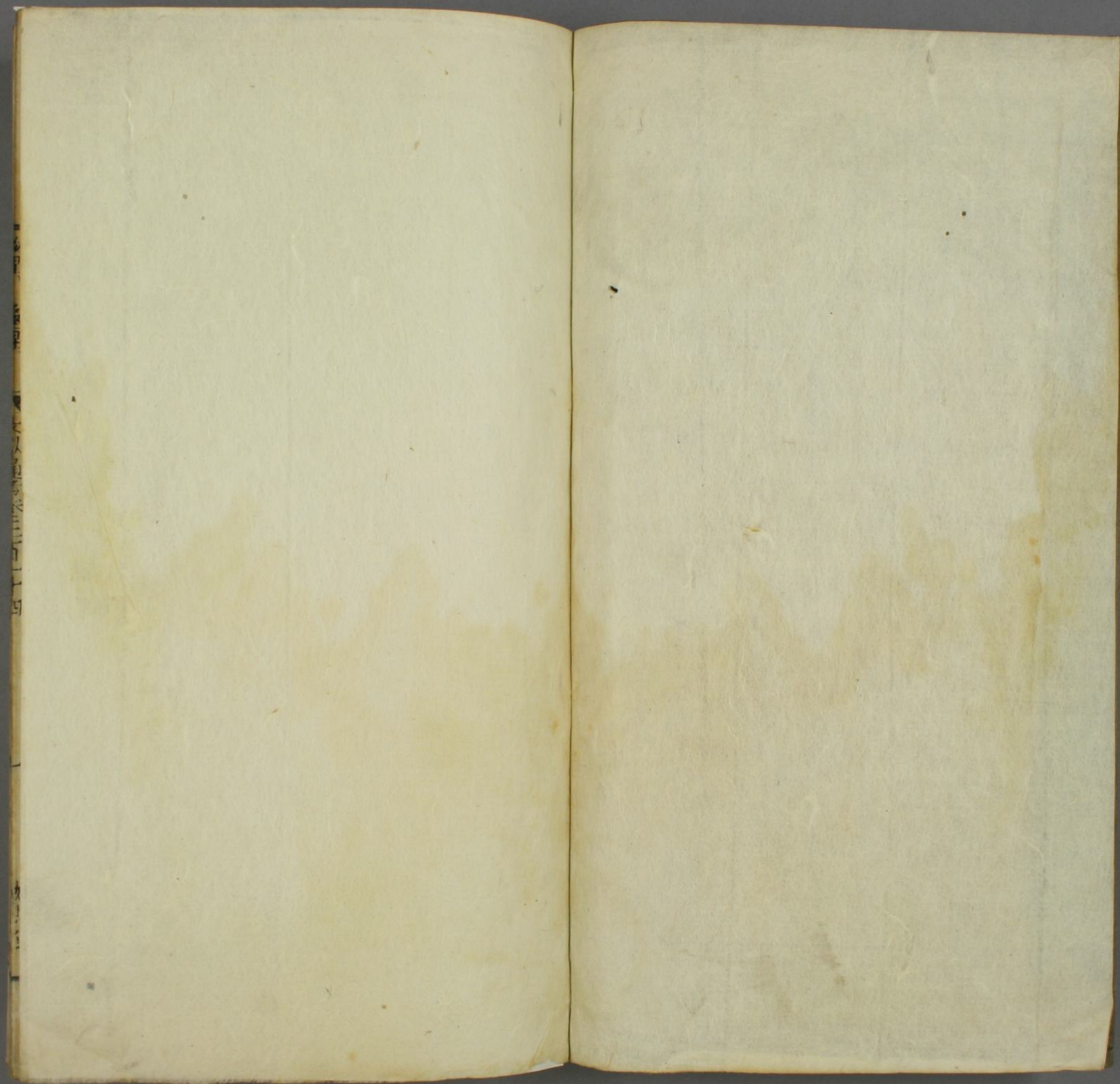

文獻通考卷之三百一十四

宋 鄆陽 馬 端臨

明 斬陽 馮 天駟

貴

物異考 龜異

禹治水時神龜自洛出負文而列於背赤文朱字其數皆九禹因而第之以為九疇

宋元王二年江使神龜於河至於泉陽漁者豫且舉網得而

囚之索隱曰且音于余切泉陽人網元龜者置於籠中夜半龜來見夢於宋元

王曰我為江使於河而慕網當吾路泉陽豫且得我我不能

去身在患中莫可告語王有德義故來告訴元王惕然而悟

乃召博士衛平而問之索隱曰宋元君之臣也曰今寡人夢見一丈夫

延頸而長頸衣玄綉之衣而乘輜車來見夢於寡人曰我為

江使於河而慕網當吾路泉陽豫且得我我不能去身在患



中莫可告語王有德義故來告訴是何物也鬻平乃援式而
起後廣曰仰天而視月之光觀斗所指定日處鄉規矩為輔
副以權衡四維已定八卦相望視其吉凶介蟲先見乃對元
王曰今昔壬子索隱曰今昔猶昨夜也以宿在牽牛河水大
會鬼神相謀漢正南北正義曰漢大河江河固期南風新至江使先
來白雲雍漢萬物盡留斗柄指日使者當囚玄服而乘輜車
其名為龜王急使人問而求之王曰善於是王乃使人馳而
往問泉陽令曰漁者幾何家名誰為豫且豫且得龜見夢於
王王故使我求之泉陽令乃使吏按籍視圖水上漁者五十
五家上流之廬名為豫且泉陽令曰諾乃與使者馳而問豫
且曰今昔汝漁何得豫且曰夜半時舉網得龜莊子曰得白
使者曰今龜安在曰在籠中使者曰王知子得龜故使我求
之豫且曰諾即繫龜而出之籠中獻使者使者載行出於泉

陽之門正晝無見風雨晦冥雲蓋其上五采青黃雲雨並起
風將而行入於端門見於雷末相身如流水潤澤有光望見元
王延頸而前三步而止縮頸而卻復其故處元王見而怪之
問衛平曰龜見寡人延頸而前以何望也縮頸而復是何當
也衛平對曰龜在患中而終昔囚王有德義使人活之今延
頸而前以當謝也縮頸而卻卻亟去也元王曰善哉神至於
此乎不可以留趣駕送龜勿令失期衛平對曰龜者是天下
之寶也先得此龜者為天子且十言十當十戰十勝生於深
淵長於黃土知天之道明於上古游三千歲不出其域安平
靜正動不用力壽敝天地莫知其極與物變化四時變色居
而自匿伏而不食春蒼夏黃秋白冬黑明於陰陽審於刑德
先知利害察於禍福以言而當以戰而勝王能寶之諸侯盡
服王勿遣也以安社稷元王曰龜甚神靈降於上天陷於深

龜
卷五

淵在患難中以我為賢德厚而忠信故來告寡人寡人若不
遣也是漁者也漁者利其肉寡人貪其力下為不仁上為無
德君臣無禮何從有福寡人不忍柰何勿遣衛平對曰不然
臣聞盛德不報重寄不歸天與不受天奪之寶今龜周流天
下還復其所上至蒼天下薄泥塗還徧九州未嘗愧辱無所
稽留今至泉陽漁者得而囚之王雖遣之江河必怒務求報
仇自以為侵因神與謀淫雨不霽水不可治若為枯旱風而
揚埃蝗蟲暴生百姓失時王行仁義其罰必來此無他故其
崇在龜後雖悔之豈有及哉王勿遣也於是元王向日而謝
索隱曰蓋欲神之以謝天之質再拜而受擇日齋戒甲乙最
向日者天之光明若見者也良乃刑白雉及與驪羊以血灌龜於壇中央以刀剝之身全
不傷脯酒禮之橫其腹腸荆支卜之必制其創理達於理文
相錯迎使工占之所言盡當邦福重寶徐廣曰龜音副藏也聞于傍鄉

殺牛取革被鄭之桐

徐廣曰牛革桐為鼓也

草木畢分化為甲兵戰勝

攻取莫如元王元王之時衛平相宋宋最疆龜之力也故云
神至能見夢於元王而不能自出漁者之籠身能十言盡當
不能通使於河還報於江賢能令人戰勝攻取不能自解於
刀鋒免剝刺之患聖能先知亟見而不能令衛平無言

魏陳留王咸熙二年二月胸臆縣獻靈龜歸於相府

晉咸康中豫州刺史毛寶戍邾有一軍人於武昌市買得白龜
長五尺置瓮中養之漸大放江中後邾城遭石虎攻陷赴江者
莫不沉溺所養龜人被甲投水中覺如墮一石上須臾視之乃
是先所放白龜既抵岸迴顧而去

符堅時高陸人穿井得龜大三尺背有八卦堅命太卜池養
之粟後死藏其骨于太廟其夜廟丞高虜夢龜謂之曰我本
出將歸江南遭時不遇隕命秦庭又有人夢中謂虜曰龜三

千六百歲而終終必妖興亡國之徵也

隋開皇中掖庭宮每夜有人來挑宮人宮司以聞帝曰門衛甚嚴人何從入當以妖精耳因戒宮人曰若逢但斬之其後有物如人來登床宮人抽刀斬之若中枯骨其物落床而走宮人逐之因入池而沒明日帝涸池得一龜徑尺餘上有刀跡殺之遂絕龜者水居而靈陰謀之象晉王詡媚宮掖求嗣之應云

唐大足初虔州獲龜六眼一夕而失

上元二年有鼉聚于揚州城門上節度使鄧景山以問族弟璉對曰鼉介物兵象也

貞元三年潤州魚鼈蔽江而下皆無首

太和三年魏博管內有蟲狀如龜其鳴晝夜不絕近龜孽也

秦宗權在蔡州州中忽地裂有石出高五六尺廣袤丈餘正如大龜

宋太平興國三年二月鑿金明池既掘地有龜出殆踰萬數

大中祥符二年四月有黑龜其衆泐泐水而下占龜介族也黑

北方色是歲契丹國母卒

太平興國間永州益州饒州萬安永州新州俱獻六目龜 廬

州獻龜大如掌綠毛覆甲潤澤可愛蘇州獻白龜大如

錢其色瑩潔 兗州衛州獻金龜

至和元年二月癸亥信州貢綠毛龜

嘉祐八年十月鼎州芝草叢生下得異龜

大觀元年閏十月丙戌都水使者趙霆行河得兩首龜以為瑞

蔡京信之曰此齊小白所謂象罔見之而霸者也鄭居中曰首

豈容有二而京主之意殆不可測帝命棄龜金明池

政和四年端州進六目龜 五年博州進白龜

宣和四年雄州地大震玄武見於州之正寢有龜大如錢蛇若

朱漆筋相逐而行宣撫使焚香再拜以銀奩貯二物俄俱死

紹興八年五月汴京太康縣大雷雨下水龜數十里隨大小皆

龜形具手足卦文龜猶歸也龜又介物兵象也冰有消釋之象

此汴京將復歸而釋兵也時秦檜主和議罷兵自是神州陸沉

乾道五年舒州民獻龜駢生二首不能伸縮郡守張棟縱之潛

山近龜孽也

嘉定十四年春楚州境上龜大小死者蔽野後十年歸正人李

全叛死又龜者介蟲也是時被介冑死者何可勝數

漢武帝元鼎五年秋蛙與蝦蟇群鬪時四將軍衆十萬征南越

開九郡蛙也似蝦蟇而長脚其色青

元帝建昭元年八月有白蛾群飛蔽日從東都門至軹道師古曰蛾

成群若今之蠶蛾類是也

成定建始元年六月有青蠅無萬數言其極多雖欲以集未央

宮殿中朝者坐公卿以下朝會坐也

後漢光武建武三年野蠶成繭

吳孫權黃龍二年有野蠶成繭如卵

晉太康四年會稽彭蠡及蟹皆化鼠甚衆復大食稻爲災

惠帝元康中洛陽南山有童武庚反作聲曰韓尸尸識者曰韓氏

將尸也言尸尸者盡死也其後韓謚誅而韓族殲焉此青祥也

符堅將爲赦與王猛符融密議於露堂悉屏左右堅親爲赦

文猛融供進紙墨有一大蒼蠅入自牖間鳴聲甚大集于筆

端驅而復來俄而長安街巷市里人相告曰官今大赦有司

以聞堅驚謂融猛曰禁中無耳屬之理事何從泄也於是勅

外窮推之咸言有一小兒衣黑衣大呼於市曰官今大赦須

臾不見堅歎曰其蒼蠅乎聲狀非常吾固惡之

梁武帝天監十一年新昌濟陽二郡野蠶成繭

太清二年益州草有飛螽萬群螿人死

周天元大象元年八月所在螿群聞各四五尺死十七八

唐貞觀十二年六月滁州言野蠶成繭徧於山阜

十三年野蠶食榦葉成繭大如柰其色綠凡收六千五百七十

石至十四年又收八千三百石

天寶五年九月太原奏文水縣冬蠶成繭

貞元十四年四月江西北溪澗魚頭皆戴虹蚓

長慶四年五月淄青奏登州蓬萊山谷間約四十里野蠶成繭

其絲可織

開成二年京城有蟻聚長五六十步闊五尺至一丈厚五寸至

一尺

太和元年鄭注篋中藥化為蠅數萬飛去 十月陳許奏界內

野蠶自生桑上三遍成繭連縣九十里百姓收拾得並抽繰得

絲綿并織成紬絹

宋乾德四年八月京兆府野蠶成繭其絲織潤可愛

開寶六年漢陽軍獻蛤有文隱起成龍長五寸許金色鱗甲皎

然七年正月齊州獻野蠶繭二萬枚 五月開封府封丘縣民

程鐸家發蠶簇有繭聯屬自成被廣五尺長倍之

咸平五年五月荊門軍民家蠶簇上得繭自成被 七月開封

府陽武縣民家野蠶成繭

大中祥符元年五月開封府酸棗縣民程矩家蠶繭自成被色

輕重密緻柔滑非人功可及

五年五月藤州鐔津縣野蠶成繭是州不產絲蠶此食山柘而

成絨絲以獻

六年八月亳州譙縣民李賁園桑野蠶成繭奉祀經度制置使

丁謂采蠶繅絲漉絮以獻

景祐四年五月滑州上靈河縣民黃慶家蠶自成被長二丈五尺闊四尺

嘉祐二年十月深州言野蠶成繭被于原野

元祐六年閏八月定州七縣野蠶成繭

七年五月維州北海縣蠶自織如絹成領帶

元符元年七月真定府藁城縣野蠶成繭 八月真定府行唐

縣野蠶成繭 九月祁州深澤縣野蠶成繭織絰成萬疋

二年六月房州房陵縣野蠶成繭

政和元年九月河南府野蠶成繭

四年相州野蠶成繭

五年南京野蠶成繭織紬五疋綿四十兩聖繭十五兩

蝗蟲

春秋桓公五年秋螽師古曰螽即阜螽即今之蝗劉歆以為貪

虐取民則螽介蟲之孽也與魚同占劉向以為介蟲之孽蠱言

不從是歲公獲二國之聘取鼎易邑師古曰二國宋鄭也宋以

嚴公二十九年有蜚劉歆以為負蠶也性不食穀食穀為災介

蟲之孽師古曰蜚音扶劉向以為蜚色青近青青也非中國所

有南越盛暑男女同川澤淫風所生為蟲臭惡師古曰蜚者中

之蟲未詳向所說是時嚴公取齊淫女為夫人既入淫於兩叔故蜚至

天戒若曰今誅絕之尚及不將生臭惡聞於四方嚴不寤其後

夫人與兩叔作亂二嗣以殺師古曰二嗣謂卒皆被辜師古曰

死也已解於上董仲舒指略同

僖公十五年八月螽劉向以為先是僖有鹹之會後城綠陵是

歲復以兵為牡丘會使公孫敖帥師及諸大夫救徐兵比年三

在外

文公三年秋雨螽于宋劉向以為先是宋殺大夫而無罪有暴虐賦歛之應穀梁傳曰上下皆合言甚上下皆合董仲舒以為宋三世內取三世謂襄成昭也內取於國之大夫也取讀曰娶大夫專恣殺生不中故螽先死而至劉歆以為螽為穀災卒遇賊陰墜而死也

八年十月螽時公伐邾取須胸城郛

宣公六年八月螽劉向以為先是宣伐莒向後比再如齊謀伐萊

十五年秋螽宣亡熟歲數有軍旅

襄公七年八月螽劉向以為先是襄興師救陳滕子邾子小邾子皆來朝夏城費

哀公十二年十二月螽是時哀用田賦師古曰言重歛也解在刑法志劉向以為春用田賦冬而螽

十三年九月螽十二月螽比三螽虐取於民之效也師古曰劉歆以為周十二月夏十月也火星既伏蟄蟲皆畢天之見變因

物類之宜不得以螽是歲再失閏也周九月夏七月故傳曰火

猶西流司曆過也

宣公十五年冬螽生師古曰爾雅曰螽蟊說者以為劉歆以為螽蟊之有翼者孟康曰螽蟊音蒲北反蟊音蒲北反劉歆以為螽蟊始生也

一曰螽始生是時民患上力役解於公田讀解

曰宣是時初稅畝稅畝就民田畝擇美者稅其什一亂先王制

而為貪利故應是而螽生屬羸蟲之孽

秦始皇四年十月蝗蟲自東方來蔽天

漢景帝中三年秋蝗先是匈奴寇邊中尉不害魏不害將車騎材

官士屯高柳

四年夏蝗

武帝建元五年五月大蝗

元光五年秋螟

六年秋蝗先是五將軍衆三十萬伏馬邑欲襲單于是歲四將

軍征匈奴

元鼎五年秋蝗是歲四將軍征南粵及西南夷開十餘郡

元封六年秋蝗先是兩將軍征朝鮮開二郡

太初元年夏蝗從東方飛至燉煌

三年秋復蝗 元年貳師將軍征大宛天下奉其役連年

征和三年秋蝗四年夏蝗先是一年三將軍衆十餘萬征匈奴

貳師七萬人沒不還

平帝元始二年秋蝗徧天下時王莽秉政 王莽地皇三年夏

蝗從東方來蜚蔽天至長安入未央宮緣殿閣草木盡

二十八年郡國八十蝗

二十九年四月武威酒泉清河京兆魏郡弘農蝗

三十一年郡國大蝗

明帝永平四年酒泉大蝗從塞外入

十五年蝗起泰山彌行兗豫

和帝永元四年蝗

八年五月河內陳留蝗九月京都蝗

九年蝗從夏至秋先是西羌數反遣將軍將北軍五校征之

安帝永初四年夏蝗是時西羌寇亂軍衆征距連十餘識曰主失禮煩

苛則旱之魚 螺變為蝗蟲五年夏九州蝗京房占曰天生萬物百穀以給民用天地之性

盡與民爭食居位食祿如蟲矣不救致兵起其六年三月去蝗

救也舉有道置於位命諸侯試明經此消災也處復蝗子生古今註曰郡七年夏蝗

元初元年夏郡國五蝗二年夏郡國二十蝗

延光元年六月郡國蝗

順帝永建五年郡國十二蝗是時鮮卑寇朔方用衆征之

永和元年秋偃師蝗去年冬烏桓寇沙南用衆征之

桓帝永興元年七月郡國三十二蝗是時梁冀秉政無謀獻苟

貪權作虐春秋攷異郵曰貪擾生蝗

二年六月京都蝗

永壽三年六月京都蝗

延熹元年五月京都蝗臣昭按劉歆傳皆逆天時聽不聰之禍也養奮對策曰佞邪以不正食福饗所

致謝沈書曰九年揚州六郡連水旱蝗害也

靈帝熹平六年夏七州蝗先是鮮卑前後三十餘犯塞是歲護

烏桓校尉夏育破鮮卑中郎將田晏使匈奴中郎將臧旻將南

單于以下三道並出討鮮卑大司農經用不足殷斂郡國以給

軍糧三將無功還者少半

光和元年詔策問曰連年蝗蟲至冬踊其咎焉在蔡邕對曰臣

聞易傳曰大作不時天降災厥外蝗蟲來河圖祕徵篇曰帝會

則政暴而吏酷酷則誅深必殺主蝗蟲貪苛之所致也是

時百官遷徙皆私上禮西園以為府蔡邕對曰蝗蟲由息不急也易曰得臣無家言有天下者何私家之有

獻帝興平元年夏大蝗是時天下大亂

建安二年五月蝗

魏文帝黃初三年七月冀州大蝗人飢按蔡邕說蝗者在上貪

苛之所致也是時孫權歸順帝因其有西陵之役舉大衆襲之

權遂背叛也

晉武帝太始十年六月蝗是時荀賈任政疾害公直

惠帝永寧元年郡國六蝗

懷帝永嘉四年五月大蝗自幽并司冀至于秦雍草木牛馬毛

鬻皆盡是時天下兵亂漁獵黔黎存亡所寄惟司馬越苟晞而已競為暴刻經畧無章故有此孽

愍帝建興四年六月大蝗去歲劉曜頻攻北地馮翊趙允等悉衆禦之卒為劉曜所破西京遂潰

五年帝在平陽司真青雍益

元帝太興元年六月蘭陵合鄉蝗害禾稼乙未東莞蝗蟲縱橫

三百里害苗稼七月東海彭城下邳臨淮四郡蝗蟲害禾豆八

月冀青徐三州蝗食生草盡至于二年是時中州淪喪暴亂滋甚也

二年五月淮陵臨淮淮南安豐廬江等五郡蝗蟲食夏麥是月

癸丑徐州及揚州江西諸郡蝗吳郡百姓多餓死去年王敦并

領荊州苛暴之釁自此興矣

孝武帝太元十五年八月兗州蝗是時慕容氏逼河南征戍不

已故有斯孽

十六年五月飛蝗從南來集堂邑縣界害苗稼是年春發江州

兵營甲士二千人家口六七千配護軍及東宮後尋散亡殆盡

又邊將連有征役故有斯孽

劉聰末年河東大蝗唯不食黍豆藟準率部人收而埋之哭

聲聞於十餘里後乃鑽土飛出復食黍豆

石虎時河朔大蝗初穿地而生二旬則化狀若蠶七八日而

卧四日蛻而飛彌亘百草唯不食三豆及麻

符健時蝗蟲大起自華陰至隴山食百草無遺牛馬相噉毛

宋文帝元嘉二年秋旱且蝗

梁武帝大同初大蝗離門松栢葉皆盡京房易飛候曰食祿不

益聖化天視以蟲蟲無益於人而食萬物也時公卿皆以虛澹

為美不親職事無益食物之應也

後齊文宣天保八年河北六州河南十二州蝗畿人皆祭之時
外築長城內修三臺役者不止九年山東又蝗十年幽州大蝗
河清二年并汾晉東雍南汾五州蟲旱傷稼

後周建德二年關中大蝗

隋開皇十六年并州蝗時秦孝王俊哀刻百姓盛修邸第後獲
譴死

唐武德六年夏州蝗蝗之殘民若無功而祿者然皆會禱之所
生先儒以為人主失禮煩苛則旱魚鰥變為蟲蝗故以屬魚孽
貞觀二年六月京畿旱蝗太宗在苑中掇蝗祝之曰人以穀為
命百姓有過在予一人但當蝕我無害百姓將吞之侍臣懼帝
致疾遽以為諫帝曰所冀移災朕躬何疾之避遂吞之是歲蝗
不為災

三年五月徐州蝗秋德戴廓等州

四年秋觀兗遼等州蝗

二十一年秋渠泉二州蝗

永徽元年夔絳雍同等州蝗

永淳元年三月京畿蝗無麥苗六月雍岐隴等州蝗

長壽二年台建等州蝗

開元三年七月河南河北蝗

四年夏山東蝗食稼聲如風雨

二十五年貝州蝗有白鳥數千萬群飛食之一夕而盡禾稼不
傷

廣德二年秋蝗關輔尤甚斗米千錢

興元元年秋螟蝗自山而東際于海晦天蔽野草木葉皆盡

貞元元年夏蝗東自海西盡河隴群飛蔽天旬日不息所至草
木葉及畜毛靡有孑遺餓殍枕道民蒸蝗曝颺去翅足而食之

永徵元年秋陳州蝗

元和元年夏鎮冀等州蝗

長慶三年秋洪州蝗蝗害稼八萬頃

開成元年夏鎮州河中蝗害稼

二年六月魏博昭義淄青滄州兗海河南蝗

三年秋河南河北鎮定等州蝗草木葉皆盡

五年夏幽魏博鄆曹濮滄齊德淄青兗海河陽淮南號陳許汝

等州螟蝗害稼占曰國多邪人朝無忠臣居位食祿如蟲與民

爭食故比年蟲蝗

會昌元年七月關東山南鄧唐等州蝗

大中八年七月劍南東川蝗

咸通三年六月淮南河南蝗

六年八月東都同華陝號等州蝗

七年夏東都同華陝號及京畿蝗 九年江淮關內及東都蝗

十年夏陝號等州蝗不絀無德虐取於民之罰

乾符二年蝗自東而西蔽天

光啓元年秋蝗自東方來群飛蔽天

二年荆襄蝗斗米錢三千人相食淮南蝗自西來行而不飛浮

水緣城入揚州府署竹樹幢節一夕如剪幡幟畫像皆齧去其

首撲不能止旬日自相食盡

梁開平元年六月許陳汝蔡穎五州蝻生有野禽群飛蔽空食

之皆盡

後唐同光三年九月鎮州奏飛蝗害稼

晉天福七年四月山東河南關西諸郡蝗害稼至八年四月天

下諸道州飛蝗害稼食草木葉皆盡詔州縣長吏捕蝗華州節

度使楊彥珣雍州節度使趙瑩命百姓捕蝗一斗以祿粟一斗

賞之時蝗旱相繼人民流遷飢者盈路關西餓殍尤甚死者十有七八朝廷以軍食不充分命使臣詣道括借粟麥晉氏自此哀矣

漢乾祐元年七月青鄆兗齊濮沂密邢曹皆言蝻生開封府奏陽武雍丘襄邑等縣蝗開封尹侯益遣人以酒殺致祭尋為鸚鵡食之皆盡物禁羅弋鸚鵡以

二年五月博州奏有蝻生化為蝶飛去宋州奏蝗一夕抱草而死差官祭之復命尚書侍郎段希堯祭東嶽太府卿劉皞祭中嶽皆慮蟲蝗為災故也

宋建隆元年七月澶州蝗

二年五月濮州范縣蝗

三年七月兗濟德磁洛五州蝻生真定府深州蝻蟲生

四年六月滑濮曹絳等州有蝗七月懷州蝗生

乾德二年四月相州蝻蟲食桑五月趙州昭慶縣有蝗東西四

十里南北二十里是夏河南河北陝西諸州皆有蝗

三年七月諸路有蝗淄州民韓贊斷手指以祭

開寶二年八月直定府翼磁州蝗

太平興國二年六月磁州有黑蟲群飛食桑夜出晝隱食葉殆

盡閏七月衛州蝻蟲生

六年七月河南府宋州蝗

七年四月唐州北陽縣蝻蟲生有飛鳥食之盡河南府滑州蝻

蟲生五月大名府陝州陳州蝗七月鄆州陽穀縣蝻蟲生

九年七月泗州蝻蟲食桑

雍熙二年四月天長軍蝻蟲食苗

三年七月濮州鄆城縣有蝗俄自死

淳熙元年四月鄆州中都縣蝻蟲生七月單州碭山縣蝗曹州

濟陰縣有蝗自北來飛亘天有聲

皇朝

二年三月亳州蝻蟲生遇雨而死六月淄澶濮州乾寧軍並蝗
 生七月寧邊軍有蛤滄州蝻蟲食苗棣州有飛蝗自北來害稼
 三年六月甲申京師有蝗起東北趣西南蔽空如雲翳日七月
 貝許滄沂蔡汝商兗單等州淮陽平定靜戎軍蝗俄抱草自死
 至道二年六月亳宿密州蝗生食苗七月許州長葛陽翟二縣
 有蝻蟲食苗齊州歷城長青等縣有蝗

三年七月單州蝻蟲生

景德元年八月陝濱棣州蟲害稼

二年六月京東諸州蝻蟲生

三年八月德博州蝻生

四年九月陳州宛丘縣鄆州東河須城二縣蝗

大中祥符二年五月雄州蝻蟲食苗

二年六月開封府咸平尉氏二縣蝻蟲生

四年六月開封府祥符縣有蝗七月河南府及京東蝗生食苗
 葉八月開封府祥符咸平中年陳留雍丘封丘六縣蝗生

九年六月京畿京東西河北路蝗蝻繼生彌覆郊野食民田殆
 盡入公私廬舍七月辛亥過京師羣飛翳空延至淮南趣河東
 及霜寒始斃

天禧元年二月開封府京東西河北河東陝西江淮兩浙荆湖
 百三十州軍蝗蝻復生多去歲蟄者和州蝗生卵如稻粒而細
 六月江淮大風多吹蝗入江海或抱草木僵死

二年四月江陰軍蝻蟲生

天聖三年七月丙午邢洛州蝗甲寅趙州蝗不食苗是歲京兆
 府旱蝗

六年五月巳卯河北京東蝗

明道元年十月中甲寅濠州蝗

二年七月庚辰開封界京東西河北河東陝西蝗

景祐元年六月乙卯開封府淄州蝗諸路募民掘蝗子萬餘石

寶元二年六月曹濮單三州蝗

慶曆四年春淮南旱蝗京師飛蝗蔽天

熙寧元年秀州蝗

五年河北大蝗

六年四月河北諸路蝗是歲江寧府飛蝗自江北來

七年夏開封府界及河北路蝗七月咸平縣鸚鵡食蝗

八年八月淮西蝗陳潁州蔽野

九年夏開封府畿京東河北陝西蝗五月荆湖南路地生黑蟲

化蛾飛去全州生黑蟲食苗黃雀來食之皆盡

元豐四年六月河北蝗 秋開封府界蝗

五年夏又蝗 六年夏又蝗 五年沂州蝗

元符元年八月高郵軍言飛蝗抱草死

崇寧元年夏開封府界京東河北淮南等路蝗

二年諸路蝗令有司酺祭

三年四年連歲大蝗其飛蔽日來自山東及府界惟河北尤甚

宣和二年諸路蝗

建炎二年六月京師淮甸大蝗令長吏修酺祭

紹興二十九年七月盱眙軍楚州虜界三十里蝗為風所墮風

止復飛回淮北虜知天佑自是不敢桀

三十二年六月汴東淮南北郡國蝗飛入湖州境聲如風雨自

癸巳至于七月丙申飛徧畿縣餘杭仁和錢塘皆蝗丙午蝗入

京城八月山東大蝗江淮諸道以蝗食癸丑頒祭酺禮式

隆興元年七月大蝗辛丑詔羣臣言關失八月丙子上降次賊

休息江淮襄蜀八月壬申癸酉飛蝗過都蔽天日徽宣湖三州

科調民志凶年

文獻通考卷三百一十四

二六

崔昂

及浙東郡縣害稼遂下捕九月京都大蝗襄隨蝗甚民為乏食

二年夏畿縣餘杭大蝗今漕臣察

乾道元年六月淮西蝗憲臣姚岳貢死蝗為瑞上斥其佞坐黜

淳熙三年八月淮北飛蝗楚州盱眙軍界如雲陣風雷者逾時

遇大雨皆死稼用不害

九年六月滁州全椒縣和州歷陽烏江縣蝗乙卯飛蝗過都遇

大雨墮仁和縣界蘆蕩茅穗今徒七月淮甸大蝗真楊泰州窖

撲蝗五千斛餘郡或日捕數十車群飛絕江墮鎮江府皆害稼

令淮浙郡

十年六月淮浙舊蝗遺育害稼

十四年七月畿縣仁和蝗蝗始生令捕

紹熙二年七月秦州蝗自高郵縣

五年八月楚和州蝗

嘉泰二年浙西大蝗自丹陽入武進若煙霧蔽天其墮亘十餘里常之三縣捕八千餘石湖之長興捕數百石時浙東近郡亦蝗

開禧三年夏秋久旱大蝗群飛蔽天先是浙西郡縣首種不入或種豆粟皆既于蝗漢志言魯宣公秋螽以為宣無熟歲數有軍旅又漢武帝比年秋蝗興師征四夷之應時韓侂胄開邊兵禍連結故有此孽

嘉定元年五月江浙大蝗乙丑上懼災六月乙酉有事于園丘

方澤且祭酺七月又酺放酺式于郡國

二年四月又蝗下捕五月丁酉令諸郡脩酺祀六月辛未飛蝗

入畿縣令守臣

七年六月浙郡蝗

八年四月北境飛蝗越淮而南江淮郡蝗食禾苗山林草木皆

盡乙卯飛蝗入畿縣已文祭酺令蝗郡如式以祭是歲自夏徂
秋蝗患不息諸道捕蝗者以千萬石計飢民競捕官以粟易
九年五月浙東蝗丁巳令郡國酺祭今諸道部使者督捕是歲荐饑官以
粟易蝗者千百斛及冬校比而賞罰之

蝗

春秋隱公五年秋螟董仲舒劉向以為時公觀漁于棠貪利之
應也劉歆又以為逆臧儋伯之諫貪利區霽以生羸蟲之孽也
八年九月螟時鄭伯以邴將易許田有貪利心京房易傳曰臣
安祿茲謂貪厥災蟲蟲食根德無常茲謂煩蟲食葉不絀無德
蟲本與東作爭茲謂不時蟲食節蔽惡生孽蟲食心
莊公六年秋螟董仲舒劉向以為先是衛侯朔出奔齊齊侯會
諸侯納朔許諸侯賂齊人歸衛寶魯受之貪利應也

漢文帝後六年秋螟是歲匈奴大入上郡雲中烽火通長安遣
三將軍屯邊三將軍屯京師

後漢章帝七八年間郡縣大螟傷稼語在魚暴傳而紀不錄時
章帝用竇皇后讒害宋梁二貴人廢皇太子

靈帝熹平四年六月弘農三輔螟蟲為害時靈帝用中常侍曹
節等讒言禁錮名士謂之黨人

中平二年七月三輔螟蟲為害

晉武帝咸寧元年七月郡國螟九月青州又螟是月郡國有青
蟲食禾稼

四年司冀兗豫荆楊郡國二十螟

九年八月郡國二十四螟九月蟲又傷秋稼時帝聽讒諛寵任
賈充楊駿故有蟲蝗之災不絀無德之罰

惠帝元康三年九月帶方等六縣螟食禾葉盡

永寧元年七月梁益涼三州螟時齊王罔執政貪苛之應十月
南安巴西江陽太原新興北海青蟲食禾葉甚者十傷五六十
二月郡國六螟

唐貞觀二十一年八月萊州螟

開元二十二年八月榆關好蚜蟲害稼入平州界有羣雀來食
之一日而盡二十六年榆關好蚜蟲害稼群雀來食之

三載青州紫蟲食苗有鳥食之

廣德元年秋好蚜蟲害稼關中尤甚斗米千錢

長慶四年絳州好蚜蟲害稼

大和元年秋河東同虢等州好蚜蟲害稼

四年河南黑蟲食苗

宋建隆二年九月華州渭南縣好蚜蟲傷稼

乾德六年七月階州好蚜蟲生

太平興國二年七月邢州鉅鹿沙河二縣步居蟲食桑麥殆盡

五年七月維州好蚜蟲食稼殆盡

七年九月邠州好蚜蟲生食稼

端拱二年七月施州好蚜蟲生害稼

大中祥符四年八月兗州好蚜蟲生有蟲青色隨齧之化為水

天聖五年五月戊辰磁州蟲食桑

六年庚戌同華等州旱好蚜蟲食苗

紹興二十九年秋浙東江東西郡縣螟

三十年十月江浙郡國螟

隆興元年秋紹興府湖州螟浙東西郡國螟多為穀災

二年台州螟

乾道三年八月江東郡縣螟滕淮浙諸路多以青蟲食穀穗為
災

六年秋浙西江東蝗蟲為害

九年秋吉贛州臨江南安軍皆有螟

淳熙二年秋浙江淮郡縣間有螟害

四年秋昭州螟

五年昭州荐有螟蝻

七年秋永州螟

八年秋江州螟

十二年八月平江府有蟲聚于禾穗惟油可墮一夕大雨盡滌

十四年秋江州興國軍螟

十六年秋温州螟

慶元三年秋浙東蕭山山陰縣婺州浙西富陽益官淳安永興

縣嘉興府皆螟

四年秋江東鉛山縣蟲食穀田無遺穗

嘉定十四年明台温發衢蝻蝻為災

十五年秋贛州螟

十六年秋永道州螟

鼠妖

春秋成公七年正月鼯鼠食郊牛角師古曰鼯小鼠也即改卜

牛又食其角劉向以為近青祥亦牛禍也不敬而備霜之所致

也昔周公制禮樂成周道故成王命魯郊祀天地以尊周公至

成公時三家始顛政魯將從此衰天愍周公之德痛其將有敗

亡之禍故於郊祭而見戒云鼠小蟲性盜竊鼯又其小者也牛

大畜祭天尊物也角兵象在上君威也小小鼯鼠食至尊之牛

角象季氏乃陪臣盜竊之人將執國命以傷君威而害周公之

祀也改卜牛鼯鼠又食其角天重語之也重音直成公怠慢昏

亂遂君臣更執于晉至于襄公晉為溴梁之會天下大夫皆奪

君政漢梁木之會諸侯皆在而魯叔孫豹晉荀偃宋向戌其後三

家逐昭公卒死于外幾絕周公之祀董仲舒以為魃鼠食郊牛

皆養牲不謹也京房易傳曰祭天不謹厥妖魃鼠齧郊牛角

定公十五年正月魃鼠食郊牛牛死劉向以為定公知季氏逐

昭公臯惡如彼親見孔子為夾谷之會齊人歸鄆謹龜陰之田

聖德如此反用季桓子淫於女樂而退孔子無道甚矣是歲五

月定公薨牛死之應京房易傳曰子不子鼠食其郊牛

哀公元年正月魃鼠食郊牛劉向以為天意汲汲於用聖人逐

三家故復見戒也哀不寤身奔于越

漢昭帝元鳳元年九月燕石黃鼠銜其尾舞王宮端門中宮之

王往視之鼠舞如故王使吏以酒脯祠鼠舞不休一日一夜死

近黃祥時燕刺王旦謀反將死之象也其月發覺伏辜京房易

傳曰誅不原情厥妖鼠舞門師古曰不原情者不得其本情

成帝建始四年九月長安城南有鼠銜黃蒿柏葉上民家相及

榆樹上為巢桐柏尤多師古曰桐柏本亭名衛恩后於其地葬也巢中無子皆有乾

鼠矢數十時議臣以為恐有水災鼠盜竊小蟲夜出晝匿公晝

去穴而登木象賤人將居顯貴之位也桐柏衛后園所在也其

後趙皇后自微賤登至尊與衛后相類趙后終無子而為害明

年有鳶焚巢殺子之異也師古曰鳶為鵞也音弋全反天象仍見甚可畏也類仍

也一日皆王莽竊位之象云京房易傳曰臣私祿罔辟李奇曰辟君也

擅私爵祿誣罔其君厥妖鼠巢

魏齊王正始中中山王周南為襄邑長有鼠從穴出語曰王周

南爾以某日死周南不應鼠還穴後致期更冠幘皂衣出語曰

周南汝日中當死又不應鼠後入穴斯須吏出語如前日適欲

中鼠入須更復出出入轉更數語如前日適中鼠曰周南汝不

應我復何道言絕顛蹙而死即失衣冠取視具如常鼠按班固

應我復何道言絕顛蹙而死即失衣冠取視具如常鼠按班固

應我復何道言絕顛蹙而死即失衣冠取視具如常鼠按班固

應我復何道言絕顛蹙而死即失衣冠取視具如常鼠按班固

以為黃祥時曹爽專政競為北周故鼠作變也

晉太康時彭蠡化為鼠

見蟲異門

陳後主禎明二年四月群鼠無數自蔡州岸入石頭淮至青塘兩岸數日死隨流出江近青祥也京房易飛候曰鼠無故群居不宄眾聚者其君死未幾亡國

唐武德元年秋李密王世充隔洛水相拒密營中鼠一夕渡水

盡去占曰鼠無故皆夜去邑有兵

貞觀十三年建州鼠害稼

二十一年渝州鼠害稼

顯慶二年長孫無忌第有大鼠見於庭月餘出入無常後忽然死

龍朔元年十一月洛州猫鼠同處鼠隱伏象盜竊猫職捕嚙而反與鼠同象司盜者廢職空效

弘道初梁州倉有大鼠長二尺餘為猫所嚙數百鼠反嚙猫少

選聚萬餘鼠州遣人捕擊殺之餘皆去

景雲中有蛇鼠鬪于右威衛營東街槐樹蛇為鼠所傷鬪者兵象

景龍元年基州鼠害稼

開元二年韶州鼠害稼千萬餘群

天寶元年十月魏郡猫鼠同乳同乳者甚乎同處

大曆十三年六月隴右節度使朱泚於兵家得猫鼠同乳以獻

大和三年成都猫鼠相乳

開成四年江西鼠害稼

咸通十二年正月汾州孝義縣民家鼠多衝蒿芻巢樹上鼠穴居去穴登木賤人將貴之象

乾符三年秋河東諸州多鼠穴屋壞衣二月止鼠盜也天戒若

物異 鼠妖
文獻通考卷三百十四
五十一
文獻通考卷三百十四
五十一
曰將有盜矣

乾寧末陝州有蛇鼠鬪于南門之內蛇死而鼠亡去

後唐清泰三年三月有蛇鼠鬪于師子門外鼠殺蛇其年十二月晉高祖起兵於太原

宋建隆元年夏相金均房商五州鼠食苗

二年正月商州鼠食苗

太平興國七年十一月岳州鼠害稼

九年京西民獻白鼠二

紹興十六年廣州清遠縣韶州翁源縣英德府真陽縣鼠食稼千萬為群時廣東久旱凡羽鱗皆化為鼠有獲鼠於田者腹猶蛇紋漁者夜投網日視數百鱗皆鼠自夏徂秋為患數月方息歲為饑

淳熙九年隆興府鼠害稼千萬為群甚於蠲蝗

淳熙五年八月淮東通泰楚高郵黑鼠食禾田無遺穗淮民大饑時江陵府十五里外群鼠以千萬計蔽塞通達其色黑白青黃相雜與人並行為車駕所踐死者不可勝計凡三月乃息紹熙四年饒州民家二小鼠食牛角三徙牛卒不免角穿肉瘡以斃春秋書鼯鼠食牛角京房易傳曰祭天不謹為郊牛也不與民牛同占特鼠妖爾

慶元元年六月鄱陽縣民家一猫帶數十鼠行止食息皆同如母子相哺者民殺猫而鼠舐其血鼠象盜猫職捕而反相與同處司盜廢職之象也與唐龍朔洛州猫鼠同占

文獻通考卷之三百十四

物異 鼠妖

文獻通考卷三百十四

三

三

輿地考
宋 鄱陽 馬 端臨 貴與 著
明 蕪陽 馮 天馭 應房 校刊

黃帝方制天下立為萬國易稱首出庶物萬國咸寧
少皞氏之衰其後制度無間

顓帝之所建帝嚳受之創制九州統領萬國雅荆豫梁冀北至
于幽陵州南至于交趾州西至于流沙在張掖居延縣東至于蟠木東

中山日月所照莫不砥屬砥平也四遠皆
唐堯遭洪水而天下分絕使禹平水土還為九州如舊制五百

里甸服五百里侯服五百里綏服五百里荒服詳及註並東漸
于海西被于流沙朔南暨聲教訖于四海

蔡氏五服說見封建考

虞舜攝帝位分為十二州雅荆豫梁冀幽故虞書云肇十有二

州是也

夏氏革命又為九州塗山之會亦云萬國四百年間述相兼并
商湯受命其能存者三千餘國亦為九州分統天下載祀六百
周初尚有千八百國而分天下為九畿方千里曰王畿其外曰
侯畿亦曰又外曰甸畿又外曰男畿又外曰采畿又外曰衛畿
又外曰蠻畿又外夷畿要服也又外曰鎮畿又外曰藩畿荒服
也詳及注並至成王時亦曰九州屬職方氏揚荆豫青兗其後
諸侯相并有千二百國及平王東遷迄獲麟之末二百四十二
年間諸侯征伐更相吞滅不可勝數而見於春秋經傳者百有
七十國焉百三十一國不知其處也蠻夷戎狄不在其數逮乎
下分地里上配天象所定躔次總標十二及周之末唯有七國
不昭王時西周盡獻其地邑三十六口三萬受
而歸其人至北襄王滅東西周國七城而已
唐氏周九服唐五服異同說見封建考

秦制天下為四十郡其地則西臨洮而北沙漠東榮南帶皆臨
大海

漢興以秦地太大加置郡國其後開越攘胡上宇彌廣改雍曰
梁梁曰益又置徐州復禹舊號置交後為交州北有朔方初為
後為凡為十三州部刺史司隸并州兗豫揚而不常理至哀平
之際凡新置郡國六十三與秦四十合百三縣邑千三百十四
道三十二侯國二百四十一地東西九千三百二里南北萬三
千三百六十八里此漢之極盛也

後漢光武以官多役煩乃併省郡國十縣道侯四百餘所其後
亦為十三州部司隸治河南今河南豫治譙今魯兗治昌邑今魯
鄉徐治郟今臨青治臨淄今北涼治隴今天水并
治晉陽今太原冀治鄆今各幽治薊今北揚治歷陽今
益治雒今未荆治漢壽今武交治廣信今漸復加

置郡國至於靈獻凡百有五焉縣道侯國千一百八十成帝末與初有
鄉三千六百八十二亭萬二千四百二十東樂浪郡西燉煌郡南日南郡北鴈門郡
西南永昌郡四履之盛亦如前漢

魏氏據中原有州十二司隸荆豫兗青徐涼秦冀幽并揚雍分

州置秦州治上邽今天水郡揚州治壽春今郡徐治彭有郡國六

城今郡荆治襄陽今郡涼治武威今郡余並依前式壽春

十八東自廣陵留張璠屯江都齊王嘉平後屬吳即今郡壽春

母丘儉諸葛合肥明帝青龍元年滿寵於合肥西北三十里築

城皆鎮之肥新城吳軍頻攻不叛即今廬江郡故魏明帝

云先帝東置合肥南守襄陽西固山賊沔口建安十五年文

來輒破於二城之不者地有所必爭是也

鎮焉其後吳軍頻攻不叛黃初中滿寵令將襄陽建安二

青龍後蜀吳即今濮陽郡西陽今齊安郡襄陽十四年

徐晃守之蜀將重兵以備吳龍江淮之間除鎮兵處更無人居青

關羽攻不下是南安今隴西郡隴西今隴西郡漢陽明帝青龍二

破也祈山明帝太和二年蜀將諸葛亮以祁山漢陽明帝青龍二

亮來伐遣兵備於陳倉建安二十四年亮蜀將諸葛

亮即今天水郡陳倉建安二十四年張郃將破夏侯惇才於

亮以魏人政陳倉將軍孫昭以千八百人守二十餘日不叛在

並今扶重兵以備蜀風郡

蜀主全制巴蜀置益治成都梁治葭中三州有郡二十二以漢

中建安末破魏將夏侯惇才後遂有漢州以魏興勢後主延熙

王平守之魏大將軍曹爽攻白帝先主章武元年也之遂為重

琮來攻不剋並為重鎮即今雲安郡

吳王北據江南盡海置交治龍編今唐孫權置治番并治南郡

郡治江夏楊治建業今丹五州有郡四有三以建平自孫

武初伐蜀先主後得之孫結天紀四年晉軍西陵建安二十

關羽北討魏將于禁等于襄陽陸遜為資都守鎮此黃武初

鄉先主來魏大破之後步關羽抗並魏馬印今夷陵郡是也

鄉吳孫魏大破之後步關羽抗並魏馬印今夷陵郡是也

鄉吳孫魏大破之後步關羽抗並魏馬印今夷陵郡是也

年孫權征黃祖刺之後遂置兵鎮孫皓天紀元年孫

元年城武昌陸遜諸葛恪鎮守及晉平完城建安十九年孫權

吳將軍王戎赴於此即今江夏郡是白城刺之赤烏四年諸

葛恪屯此今同牛渚圻孫皓天紀未何植鎮守晉平吳大將王

安郡統音也

儒須塢建安十七年築後曹公頻來攻不並為重鎮其後得沔

口孫權嘉禾後陸遜屯守赤烏四年陸遜常以三萬兵戍之今齊

庶陵孫亮建興三年備自三國鼎立更相侵伐互有勝負疆境

之守彼此不常纔得遠失則不暇存也今略紀其久經屯鎮及

要害之地焉其守將亦略紀其知名者

晉武帝太康元年平吳分為十九州部置司州治洛陽今河南

治廩丘今濮陽縣豫治項今淮陽郡冀治房子今趙并治晉陽

青治臨淄徐治彭城荆初治襄陽後治江陵今揚州揚初治壽春後

治建業涼治武威分三輔為雍治京兆今分隴山之西為秦治

上邽今天水益治成都分巴漢之地為梁治南鄭今漢中分雲

南為寧治雲南今幽州治涿今范陽郡分遼東為平治昌黎今江

交治龍編今安分合浦之北為廣治番禺又增置郡國二十有

二凡州百五十有六縣千一百有九以為冠帶之國盡秦漢之

土及永嘉南渡境宇殊狹九州之地有其二焉初元帝命祖逖

鎮雍丘建武初逖北伐便屯逖死北境漸蹙太興四年於是荆豫

自淮北今汝南汝青兗四州今東萊東牟高密北及徐州之半

陰南陽等郡以北青兗四州今東萊東牟高密北及徐州之半

今彭城琅今陷劉曜石勒以合肥戴若思淮陰劉隗鎮守即壽陽

祖約鎮守後又陷於石勒季鎮守之淮陰劉隗鎮守即壽陽

龍死後復之郡今壽春郡也泗口劉曜鎮守即角城安帝義

亦在宿遷縣界為重鎮成帝時鄧守將退屯襄陽歲陽初魏諺也鄧為

退守襄陽後亦陷石勒尋復之便翼朱序皆鎮穆帝時平蜀漢

於此又為符堅將符丕所陷尋復之即今郡又遣軍西入關至灊

末和三年元溫復梁益之地益州則漢川又遣軍西入關至灊

西討擒李勢復梁益之地益州則漢川又遣軍西入關至灊

上十年元溫討符健於今京再北伐一至洛陽永和十二年溫

兆府萬年縣白鹿源戰敗再北伐一至洛陽永和十二年溫

將姚襄於伊水至枋頭廢帝太和三年溫又討慕容暉所得郡

水時襄已降一救還今及郡衛縣界音方

所得郡

所得郡

縣軍旋又失洎符堅東平慕容暉太和五年西南陷蜀漢西北剋姑

臧孝武太和五年張則漢水長淮以北悉為堅有及堅敗太和八年

再復梁九年將郭郡是益蜀郡太守任權斬符堅青徐兗豫司之地

其後青兗陷於慕容德安帝隆安三年德據之殺幽州刺史豫司

陷於姚興隆安三年以彭城為北境藩扞朱序後益梁陷於譙義熙

初每因劉石符姚衰亂之際則進兵屯戍在於漢中襄陽彭城

然大抵上明今江陵郡江陵夏口武昌合肥壽陽淮陰常為晉

氏鎮守其刺史所治皆置州兵雖有不義熙以後又復青兗司

豫梁益之地而政移於宋矣

宋武北平廣固晉安帝義熙六年慕容超西定梁益九年朱

繼又剋長安十二年親盡得河南之地長安尋為赫連勃勃所

陷至廢帝紫陽王景平中武牢以西復陷後魏今大較以孝武

大明為正凡二十有二州揚治建業南徐治京口今丹陽郡徐

治彭城南兗治廣陵兗治瑕今魯南豫治歷陽豫治汝南今汝

冀治歷城司治義陽今郡荆治南郡鄧治江夏今郡湘治臨湘今長

雍治襄陽今郡梁治南鄭秦亦治南鄭益治成都今蜀寧治建寧

今雲廣治南海交治龍編越治臨鄣今合浦郡自東晉成帝中

南郡淮之間僑立州郡以撫其民中間併省廢置雜合郡凡二百三

非一不能詳制焉紀其所治經久者他皆類此

十有八縣千一百七十有九初文帝元嘉中遣將北伐水軍入

河剋魏碣磔滑臺武牢洛陽四城碣磔即今濟陽郡城滑臺今

陽今故洛陽城碣磔其後又失又分軍北伐西軍剋洪農關方二

城並今洪以東攻滑臺不剋而平碣磔守之尋皆敗退元嘉二

城臨江屯於瓜步今廣陵郡退攻盱眙不拔而旋師攻圍三旬

不拔今淮明帝時後魏又南侵淮北青冀徐兗四州及豫州西

陽郡縣不明帝時後魏又南侵淮北青冀徐兗四州及豫州西

陽郡縣不明帝時後魏又南侵淮北青冀徐兗四州及豫州西

陽郡縣不明帝時後魏又南侵淮北青冀徐兗四州及豫州西

陽郡縣不明帝時後魏又南侵淮北青冀徐兗四州及豫州西

陽郡縣不明帝時後魏又南侵淮北青冀徐兗四州及豫州西

陽郡縣不明帝時後魏又南侵淮北青冀徐兗四州及豫州西

陽郡縣不明帝時後魏又南侵淮北青冀徐兗四州及豫州西

陽郡縣不明帝時後魏又南侵淮北青冀徐兗四州及豫州西

陳地

境悉陷沒

太始二年徐州刺史薛安都引魏軍自是沈文秀東

彭城常珍奇

以垂緜並則長淮為北境僑徐竟於淮南

離立

立青巽二州寄治贛榆

亡然初強盛也

南鄭襄陽垂瓠

餘日魏人積屍與

彭城歷城東陽

郡治皆為宋藩扞

東城

齊氏淮北之地

所以全少青州治胸山

淮郡連

豫治壽春

淮陰北徐治鍾離

又置巴東治巴

二十有三郡

三百九十有五縣千四百七十有四

魏所侵至東昏末

元初沔北諸郡相繼敗沒

伐敗於馬圈退屯

盆城

再陽又失壽春

末元二年豫州刺史後三年齊亡

角城

明帝初後魏南侵連口胸山為重鎮

梁氏州郡多沿舊制

天監中州二十有三郡三百五十縣千二

十有五其後更有

析置大同中州百有七郡縣亦稱於此自侯

景逆亂建康傾陷

墳籍散逸不可得而詳焉初武帝受禪數年

即失漢川及淮西

之地

元英破將軍馬仙

其後諸將頻年與魏軍交戰於淮南淮北互

有勝負

合肥甚遠

垂緜彭城俄而又

失

又剋壽春

揚州刺史文惠自齊東昏末元二年陷

何悉復於魏

後魏至是凡二十

大通初大舉北

伐城鎮相次剋平直至洛陽

七年南朝始復

後魏至是凡二十

大通初大舉北

伐城鎮相次剋平直至洛陽

七年南朝始復

後魏至是凡二十

大通初大舉北

伐城鎮相次剋平直至洛陽

七年南朝始復

後魏至是凡二十

大通初大舉北

伐城鎮相次剋平直至洛陽

七年南朝始復

後魏至是凡二十

大通初大舉北

伐城鎮相次剋平直至洛陽

七年南朝始復

後魏至是凡二十

大通初大舉北

伐城鎮相次剋平直至洛陽

七年南朝始復

後魏至是凡二十

大通初大舉北

伐城鎮相次剋平直至洛陽

七年南朝始復

後魏至是凡二十

暨為梁有大通元年魏將爾朱榮害胡太后及少主魏朝大亂爾朱榮來攻慶之渡河守北中府城數日顯敗慶之亦奔退所得之地尋亦失之申海地即今河陽北城是其後又復漢中大同中將蘭欽劾之自天監二至東魏將侯景以河南

地降逆亂相尋有名無實及景平後江北之地悉陷高齊漢川蜀川没于西魏太清初侯景以十二州來降旋為東魏將慕容

後元帝承聖初齊將辛術南伐蓋復淮南江北之地得傳國璽及於齊二年西魏將達奚武臨漢川討還迴陷蜀川其漢川經復天大抵雍州今襄陽下差音漢東郡棗陽縣東南夏口白苟堆東魏靜

州即合鍾離將康約守之淮陰胸山為重鎮大監三年角城戍王柴

陳氏比於梁代土宇彌蹙西不得蜀漢北失淮肥以長江為境

文帝太建中頻年北伐諸將累捷盡復淮南之地將吳明徹更經畧淮北大破齊軍於呂梁及旋師屬高齊亡國又總軍

北伐至呂梁周軍來拒又大破之自太建五年北伐七年破齊

得梁淮北城旋為周軍所敗悉虜其眾時梁士彥守彭城明徹

鎮下邳胸山自是江北之地盡没于周又以長江為界全軍沒於清口

又遣將周羅侯攻剡新野尋并失之及隋軍來伐遣將守狼尾

灘後主預明三年成行荆門將仲爾據之安蜀城將顧覺鎮

郡公安將陳紀鎮之巴陵以下並風靡退散信州道大總管清

而破信州即今雲安郡也隋軍自采石隋將韓擒京口賀若弼

渡江而平之後魏起自北方至道武率兵下山東攻拔慕容寶中山今博陵

遂有河北之地於是遷都平城今雲中郡慕容公喪敗遣將南略地至于滑臺許昌今潁川郡彭城明元帝大常中始於滑臺許昌置

兵鎮守道武天曲中長孫肥等剋滑臺太武帝時又得蒲坂今河

東長安統萬始光中遣軍伐赫連昌剋蒲坂及長安又剋統神

虜中宋師來伐碯碯今濟陽滑臺武牢今河南府戍將皆不守

尋并復之神龜三年宋將劉彥之王仲德等陷滑臺太延以後

東平遼東西平姑臧西伐沮渠並滅之於是西至流沙東接

高麗所未得者漢中及南陽垂瓠彭城青州之南而已其後帝

自南征遂臨瓜步宋淮北城鎮守將多有敗沒太平真君十一年

南長淮之北皆為魏有魏時因宋晉安王子勛之亂遣將慕容白

宣武初又得壽春景明初齊將裴叔業以壽頻歲親征皆渡淮二

洛圖籍散亡不可詳記今按舊史云管州百十有一郡五百十

有九縣千三百五十有二按魏收史所載州郡是東魏靜帝武

宋明以後及于齊梁國土漸蹙自守不暇雖時有侵掠而退不

旋踵故魏之城鎮少被攻圍因利進取不當所守也

北齊神武東魏天平末大舉西伐至蒲津齊帝天平四年三道

勝攻陷陝州周文帝李弼等東征下陝神武西至沙苑其年

于河陰今洛陽時拒守河陽城潘相樂守北城即揚州公亦樂

西師敗歸大象元年周文帝親征敗還其後神武攻圍

輒亦棄金墉道走神武遂毀其城

揚士

東西魏矣皆權臣擅命具周齊自永安末年爾朱世隆稱兵入

洛圖籍散亡不可詳記今按舊史云管州百十有一郡五百十

有九縣千三百五十有二按魏收史所載州郡是東魏靜帝武

宋明以後及于齊梁國土漸蹙自守不暇雖時有侵掠而退不

旋踵故魏之城鎮少被攻圍因利進取不當所守也

北齊神武東魏天平末大舉西伐至蒲津齊帝天平四年三道

勝攻陷陝州周文帝李弼等東征下陝神武西至沙苑其年

于河陰今洛陽時拒守河陽城潘相樂守北城即揚州公亦樂

西師敗歸大象元年周文帝親征敗還其後神武攻圍

輒亦棄金墉道走神武遂毀其城

揚士

西魏玉壁不剋興元四年西魏將王思政守之今絳郡稷山縣西師來伐至于邛山武定四年西魏文

襄遣將圍穎川拔之自武定五年冬攻圍於是河南自洛陽之

西河北自晉州之西今平陽郡悉入西魏文宣之世命將略地南際

于江矣天保二年屬侯景亂梁遣辛術南討遂得傳武成河清

中築戍於軹關河清二年遣斛律光築其年周軍至洛陽敗還

後主武平中陳軍來侵盡失淮南之地武平

主崇化末西師攻拔晉州今平陽郡因之國滅齊都於鄆自東魏之

後天下三分梁陳有江東宇文有關西高氏據河北有州九十

有七郡百六十縣三百六十有五文宣天寶七年已併省州三

鎮二成當齊神武之時與周文帝抗敵十三四年間凡四出師

大舉西伐周師東討者三焉親征諸將攻戰則不絕紀自文宣

之後纔守境而已大抵西則姚襄城今文城郡西魏所築

軹關河陽南則武牢陸子章增洛陽北荆門今陸津縣東孔城

防今伊關縣東汝南郡今臨汝郡魯城今汝南郡置兵以防

周寇自洛陽之南襄城汝及東師侵軼數處齊亡南境要害未

遑制置也

周文帝西魏大統中東魏師至蒲津文帝大統二年齊神武親

文帝東征剋陝州兼得宜陽郡郟郡郟郡今緱州東師又

至沙苑其年冬齊神武後文帝東征至河陰先勝後敗大統四

將高敖親征大敗走築城於玉壁大統八年將王思政築之齊神武攻圍不

不剋文帝又至邛山先勝後敗大統九年得梁雍州十六年梁雍州

廢帝初剋平漢中梁侯景逆亂遣又遣軍平蜀將尉遲文

內附

帝西征至姑臧後又平江陵齊王顓後元初于自是疆理西有

姑臧西南有全蜀南至于江矣明帝武成二年將賀若敦剋陳

陽長沙衡陽等地是其河南自洛陽之東之北河東自平陽之界屬于高

齊至武帝建德中東征拔齊晉州城尋又東征破齊師於晉州

城下建德五年攻拔晉州使梁士彥守之齊後乘勝平齊後遣

軍破陳軍於呂梁明元軌破陳將吳其東南之境盡于長沙通

計州二百十有一郡五百八縣千二十有四當全成戰爭之際

則玉壁初王思政守後韋孝寬守邵郡齊子領今王屋縣東二

處通洛防故西關城武帝實定中黃墟三城今未寧宜陽郡陝

州土剋今長水郡西三荆將獨孤信畧定北荆州今即伊陽縣

今南二鴉鎮今汝州魯山縣置兵以備東軍

隋文帝開皇三年遷都大興城即今遂廢諸郡以州治民自三

前為九州兩漢加置十三州晉宋之後析漸多至于魏齊後周

州領諸郡置三州既而併省諸州三年改州為郡乃置司隸刺史分部巡

察本史不分五年平定吐谷渾而置四部大凡郡百九十縣

十二百五十五東西九千三百里南北萬四千八百一十五里

東南皆至于海西至且末隋氏西境唯得今燉北至五原即今

郡按隋氏北隋氏之盛極於此矣

唐武德初改郡為州太守為刺史其邊鎮及襟帶之地置總管

府以領軍戎至七年改總管府為都督府自因隋季分割州府

倍多前代貞觀初并省州縣始於山河形便分為十道一曰關

內道二曰河南道三曰河東道四曰河北道五曰山南道六曰

隴右道七曰淮南道八曰江西道九曰劔南道十曰嶺南道既

比殄突厥頡利西平高昌東西九千五百十里南北萬六千九

百九

百十八里高宗平高麗百濟得海東數千餘里旋為新羅靺鞨

所侵失之又開四鎮即西境拓數千里于闐踈勒龜茲焉耆諸

國矣景雲二年又分置二十四都督府分統諸州時議以權重

不便尋罷之開元二十一年分為十五道置採訪使以檢察非

法京畿治西京都畿治東關內多以京河南治陳河東治河

北治魏隴右治西山南東治襄山南西治漢劍南治蜀淮南治

江南東治吳江南西治豫黔中治黔嶺南治南又於邊境置

節度經畧使式遏四夷節度使十經大凡鎮兵四十九萬人戎

馬八萬餘疋每歲經費衣賜則千二十萬疋段軍倉則百九十

萬石大凡千二百十萬開元天寶每歲邊其地東至安東都護

府西至安西都護府南至日南郡北至單于都護府南北如前

漢之盛東則不及西則過之漢之東境有樂浪郡西境有遼東郡

其漢之元菟樂浪二郡並在遼東郡之東今悉為東夷之地矣

今西極安西府其伊吾交河北庭安西則漢代戎胡所據據未詳

詳而天寶初又改州為郡刺史為太守大凡郡府三百二十有

八縣千五百七十有三羈縻州郡不在數中其後范陽盜起中

國用兵而河西隴右不守陷于吐蕃至大中咸通始復隴右乾

符以後天下大亂至於唐亡

梁初天下別為十一南有吳浙荆湖閩漢西有岐蜀北有燕晉

而宋氏所有七十八州以為梁莊宗初起并代取幽滄有州三

十五其後又取梁魏博等十有六州合五十二州以滅梁歧王

稱臣又得其州七同光破蜀已而復失惟得秦鳳階成四州而

營平二州陷于契丹其增置之州一合一百二十三州以為唐

石氏入立獻十有六州于契丹而得蜀金州又增置之州一合

百九州以為晉劉氏之初秦鳳階成復入于蜀隱帝時增置之

州一合一百六州以為漢郭氏代漢十州入于劉旻世宗取秦

鳳階成瀛莫及淮南十四州又增置之州五而廢者二合一

百

一十八州以為周

宋與因之此中國之大畧也其餘外屬者疆弱相并不常其得失至於周末閩已先亡而在者七國自江以南二十一州為南唐自劍以南及山南西道四十六州為蜀自湖南北十州為楚自浙東西十三州為吳越自嶺南北四十七州為南漢自太原以北十州為東漢而荆峽三州為南平合中國所有二百六十八州而軍不在焉

宋太祖皇帝受周禪凡州府軍監一百三十九縣六百六十一

戶九十六萬七千三百五十三建隆四年荆南高繼冲來朝得

州府三江陵府縣一十七戶一十四萬二千三百是年平湖南

得州一十五監一潭衡邵郴道未全岳陽縣六十六戶九萬七

千三百八十八乾德三年平蜀得州府四十六益彭都嘉邛蜀

黎雅陵戎廬維茂昌榮果閬渠合龍普利興文縣二百四十四戶

五十三萬四千二十九開寶四年平廣南得州六十廣韶朝循

南得州一十九軍三昇宣歙池洪潤常鄂筠饒信虔吉縣一百

八戶六十五萬五千六十五太宗太平興國二年八月盡罷天

下節鎮所領支郡唐及五代節鎮皆有支郡國初平湖南始令

以隴州義州直屬京二年又以階成乾三州屬京其後大縣屯

兵亦有直屬京者興元府三泉縣是也五年又析慶州商州開

寶二年又析歸岐四年又析澤州通遠軍並屬京以鄜寧原渭

廊坊延州陝州襄均房復鄧唐瀘漢宋毫鄆齊滄德曹單青淄

交沂貝冀滑衛鎮深趙定祁等十八鎮所領郡三年陳洪進獻

皆直屬京天下藩鎮除羈縻州無復領支郡矣其地得州二泉縣十四戶一十五萬一千九百七十八是年錢

俶亦獻其所管得州一十三軍一杭蘇越湖衢婺台明縣八十

六戶五十五萬六百八十四四年平太原得州十軍一并汾嵐

遼心隆石州寶興軍縣四十一戶三萬五千二百二十七是年李繼捧來

憲忻代

朝得州四縣八夏銀綬省雍熙元年復以四州授繼捧自後不上今以絹百疋合領於職方時天下上開年置州府軍幾於四百而畫之為天下圖至道三年分天下為十五路其後又增三路

一曰京東路領府二州十五軍四監二二曰京西路府一州十

六軍二太平興國三年分京西轉運為二司孟滑倫陳穎許蔡女等州為一路襄內房復鄧全隨安鄧唐等州信陽軍

為一路三曰河北路府三州二十三軍十二太平興國初分河

後復併雍熙四年易州併虜四曰河東路州二十軍六監二五曰陝西

路府三州二十五軍四監三太平興國二年分陝西轉運為陝

西北路後併馬咸平五年雲州清遠軍皆併六曰淮南路州十八軍三監二太平興

後併馬淮南西路七曰江南東路府一州七軍二八曰江南西路州六

軍四太平興國初分江南東西路九曰荆湖南路州七監一十

曰荆湖北路府一州十軍二十一曰兩浙路州十四軍一十二

曰福建路州六軍二太平興國初為兩十三曰益州路州十五

軍一十四曰梓州路州十一軍二十五曰利州路府一州十

六曰夔州路州九軍二監一蜀初平劍南西川回為西川路開

為四路十七曰廣南東路州十六十八曰廣南西路州二十一

軍二天下凡八路州府軍監三百二十二凡京府三府八

四十六監一十三乾德元年令天下防禦縣一千二百六十二

團練刺史州有都督額者並停乃為上州縣一千二百六十二

舊制縣除赤次赤畿次畿外三千戶已上為望二千戶已上為

隆一千戶已上為上五百戶已上為中不滿五百戶為中下建

隆元年令自上縣以上例加千戶一千戶以上為地東南皆至

于海西盡巴棘北際中山東西六千四百八十五里南北一萬

一千六百二十里皇祐五年以曹陳許鄭滑五州為輔郡隸畿

內置京畿轉運使以總之至和二年罷嘉祐四年改益州路為

成都府路治平四年府州軍監增置五縣損者五十二熙寧始

務闢國未及改元種諤先取綏州韓絳繼取銀州王韶取熙河

章惇取懿洽謝景温取徽誠熊本取南平郭達取廣源最後李

憲取蘭州沈括取葭蘆米脂浮圖安疆等寨雖嘗以河東邊界

與也

太平興國三年

三

余甫

七百餘里地乞遼人而當時王安石議曰吾將欲取之寧姑予之

逮元祐更張舉葭蘆等四寨給賜夏人而分畫久弗能定紹聖

遂罷分畫督諸路各乘勢攻討進築自三年秋八月訖元符二

年冬凡陝西河東建州一西安軍二晉寧關三龍平會城九平安

威戎興平定邊威寨二十八平羌平戎延羌暖泉米脂克戎安

羌金湯白豹會川都臨羌定龍谷大堡十開光通塞石門通會

新泉湯峽通峽天寧遠神泉烏龍大和通泰寧河通會

寧州又取青唐鄯州寧塞龍支等城武節赫然見矣

建中靖國悉還吐蕃故壤稍舒民力崇寧亟變前議專以紹述

為事蔡京始任童貫王厚更取湟鄯廓三州二十餘壘陶節夫

鍾傅邢恕胡宗回曾孝序之徒又相與鑿空架虛馳騫于元符

封域之表訖於重和既立靖夏原制戎延制羌西三城雖夏人

浸衰而吾民力亦弊西事粗定北事踵起蓋自崇寧以來益梓

夔黔廣西荆湖南北迭相視効斥大土宇鮮有寧歲凡所建州

軍關城寨堡紛然殆不可勝記最後建燕山雲中兩路甫閱三

歲而禍變遽作矣宣和二年始遣趙良嗣使金約夾攻契丹取

燕雲舊地四年五月童貫帥師與遼人戰失利退保雄州九月

再舉遼高鳳郭藥師以易州涿州降乃謀襲燕遼人禦之師潰

于盧溝金使來議割燕山地初朝廷與女真約但求石晉故地

初不思平營灤三州乃劉仁恭以遺契丹故女真不肯割蓋王

黼踈繆如此至是趙良嗣馬擴見阿骨打於奉聖州金以今歲

出兵失期為言且曰今更不論元約特與燕京六州二十四縣

六州謂薊景檀順涿易也良嗣謂元約山前山後十七州十七

州者幽涿檀薊順營平灤蔚朔雲應新媯儒武寰也良嗣與辨

論數四卒不從十二月金人入燕五年春金使來遣趙良嗣報

聘併求三州之地阿骨打曰平灤等州必欲取并燕京不與女

家矣燕京用我兵力攻下其租賦當歸我乃議以銀絹充之而

與也

大宋通鑑卷三十一

再求平藥阿骨打曰平瀼欲作邊鎮不可得也四月金人來歸
燕京六月且索米二十萬石王黼遂許以遼人舊歲幣四十萬
之數外每歲更添燕山等六州代稅錢一百萬緡我又索平營
二州則曰海上元約只及石晉之地又索雲中一路則曰雲中
久爲我有中國安得有之中國亦無如之何姑欲得燕山且掩
挫敗之醜以塞中外之議燕山之地易州西北乃金坡關昌平
之西乃居庸關順州之北乃古北關景州東北乃松亭關平州
之東乃榆關榆關之東乃金人之來路凡此數關蓋天所以限
蕃漢也一夫守之可以當百朝廷之割地若得諸關則燕山之
境可保矣然關內之地平瀼營三州自後唐爲契丹阿保機陷
之後改平州爲遼興府以營瀼二州隸之號爲平州路至石晉
之初阿保機子耶律德光又得燕山檀順景薊涿易諸郡建燕
山爲燕京以轄六郡號爲燕京路而與平州自成兩路始朝廷

自海上議割地但云燕雲兩路而已蓋初謂燕山之路盡得關
內之地殊不知關內之地平州與燕山異路也由是破遼之後
金人復得平州路金人旣據平州則關內之地蕃漢雜處故幹
離不至自平州入寇此當時議割燕雲不明地里之誤也及童
貫蔡攸入燕燕之金帛子女職官民戶爲金人席捲而東朝廷
捐歲幣數百萬所得空城而已粘罕猶欲止割涿易阿骨打曰
海上之盟不可忘也我死汝則爲之五月遼張毅據平州來降
十一月金人陷平州初金人納夏老之請割拓跋故地雲中二
千里遺之止以朔武二州歸我至是夏人舉兵侵朔武地界譚
積禦之不退又金人以朝廷納張毅出怨言又以借糧許而不
時給乃以兵攻應蔚遂守臣又陷飛狐靈丘兩縣七年十二月
遂大舉入寇靖康元年正月犯京師遣使來欲割中山太原河
間三鎮之地乃退師冬再入寇京師失守二年春三宮北狩五

月高宗卽位於南京改元建炎黃潛善等復主和議用靖康誓書畫河爲界乃令刑部不得騰登極赦文下河東北兩路十月上幸揚州虜分三道入寇攻陷山東陝西河南二年五月虜退二年春入寇陷淮泗揚楚等州上如杭州三年虜分河間眞定二府爲河北東西兩路平陽太原二府爲河東南北兩路冬分道寇江陷杭越等州上自明州航海五月虜退十月張浚及虜戰于富平不利虜以劉豫僭位於大名府僞號齊以舊河爲界紹興元年張浚退屯閬州盡失陝西地但餘階成岷鳳洮五郡及鳳翔府之和尚原隴州之方山原而已七年虜廢劉豫九年歸我陝西河南故地十年虜分四道入寇劉琦敗之于順昌是秋岳飛兵至朱仙鎮距東京四十五里詔班師於是穎昌懷寧鄭蔡諸州皆復陷虜十二年再定和議割唐鄧二州歸虜以淮中流爲界又割商州秦州之半存上津豐陽天水三邑及隴西

成紀餘地棄和尚原方山原以大散關爲界內得興趙原爲控扼之所十四年鄭剛中請以利州路分東西以興元府利閬洋巴劍大安軍七郡爲東路治興元與階成西和文龍鳳七州爲西路治興州三十一年虜亮踰盟入寇旣而亮爲其下所殺三十二年吳璘復大散關興州路得秦隴環原熙河蘭會洮州積石鎮戎德順軍凡十二郡金州路得高統陝華凡四郡獨虜以重兵拒鳳翔故大散關之兵未得進淮襄諸軍復得海泗唐鄧陳蔡許汝嵩壽等十州繼而旋失之但得海泗唐鄧四州而已是歲帝內禪孝宗卽位詔吳璘罷德順軍屯戍並於秦州以裏安泊璘棄軍而退隆興二年和議成割所復海泗唐鄧四州及商秦等地歸于虜疆界悉如紹興之舊開禧韓侂胄啓豐開邊致虜師渡淮侵破諸郡吳曦遂據四蜀以叛韓吳旣誅和好如舊侵疆俱復嘉定而後金人被兵中原擾亂山東河北間有據

土地內附者然旋得旋失故不復紀錄云九州之區域在昔額

頊及于陶唐分而為九其制最大禹治水還為九州舜分為十

二州夏商並為九州按周之本制起於頊禹治水還為九州舜分為十

辨其疆界始於禹貢今分別地則龍門之河今京兆華陰馬頊扶

距西河風開陽新平安定彭原安化平原靈武五原寧朔洛交

中郡延安咸寧上郡銀川新秦朔方九原榆林安北天水龍西

金城會寧安鄉臨洮和政寧塞西平武威張掖酒泉晉昌燉煌

等郡豫州西南至荆山北距河于荆山在今襄陽郡南其北境至

農臨汝榮陽陳留睢陽濟陰譙郡等郡地冀州唐虞之都以餘

州所至則是其境西境雍州南境豫州東境冀州皆以河為界

今汲郡黎陽縣東大峽山又東入于海今河內及鄴郡廣平

鉅鹿信都趙郡常山博陵河間文安饒陽上合苑陽順義歸化

德化鳩川漁陽密雲北平柳城河東絳都陝郡之北境平陽高

平上黨樂平陽城大寧文城西河太原昌化樓煩鴈門定襄安

邊馬邑雲中兗州舊為濟河之間據濟西北距河青州東北據

海西距岱海濟南淄川東萊東牟高密安東等郡即其地今彭

東據海北至岱南及淮城臨淮魯郡東海琅琊等郡地是

梁州東據華山之陽西距黑水華平山之南今華陰之西南黑水

地皆是也今上洛漢中洋川安南房陵通川嶺山南平陽陵南

川盧川清化始寧成安符陽巴川南賓南通川嶺山南平陽陵南

山雲安棧為陽安仁壽通議和議資陽南賓南通川嶺山南平陽陵南

政德陽蒙陽善安臨江交川益昌普安巴西梓潼遂寧蜀

通化越嵩雲南洪源等郡地揚州北據淮東南距海北自淮之

于海關中以東地今廣陵淮陰餘杭新定新安會稽餘姚臨海

新春弋陽宣城丹陽晉陵吳郡餘杭新定新安會稽餘姚臨海

緡雲末嘉東陽信安鄱陽尋陽之東境豫章新定新安會稽餘姚臨海

東建安長樂清源章浦臨江朝陽郡地自晉以地歷代史皆云

五嶺之南至于海並是禹貢揚州之地按禹貢物產百賦賦職方

山嶽川浸皆不及五嶺之外又按荆州南境至衡山之陽若五

嶺之南在九州封域則以隣接宜屬荆州豈有捨荆而屬荆州

揚州不然矣此則近史之誤也則嶺南之地非九州境也

北據山南及衡山之陽荆山在今襄陽郡界南至今衡陽郡桂

富木安陸齊安漢陽江夏義陽壽陽之西境長沙巴陵衡陽零

陵江陵桂陽連山邵陽武陵澧陽黔中寧夷涪川廬溪廬陽靈

溪潭陽清江播川義泉其雍州西境流沙之西荆州南境五嶺

之南所置郡縣並非九州封域之內也今辨禹貢九州并南越

之地歷代郡國析於其中其有本非州之區域則以隣接附入

云爾如冀州伊吾又河北庭安西梁州臨冀歸誠靜川恭化維川蓬山雲山

夾滌鄭氏曰州縣之設有時而更山川之形千古不易所以禹貢分州必以山川定經界使兗州可移而濟河之兗不能移使梁州可遷而華陽黑水之梁州不能遷是故禹貢為萬世不易之書後之為史者主於州縣故州縣移易而其書遂廢矣

按禹九州之後虞分為十二州周職方之九州又與禹異兩漢為十三州置刺史以統郡歷代因之其後置郡彌多而土宇彌狹且所隸之州隋與晉異晉與漢殊於是禹跡之九州彌不可復攷矣是以繼代為書不可聯屬夾滌所謂州縣移易其書遂廢者是也獨杜氏通典以歷代郡國析於禹九州之中條理明備今從之然杜

書州郡皆唐天寶以前唐之中世以迄于宋公革多矣故今所叙州郡則皆以宋史為據推而上之以攷歷代之沿革至冀之幽朔雍之銀夏南粵之交阯元未嘗入宋職方而史所不載者則追攷前代之史以備其闕而於每州總論之下復各為一圖先以春秋時諸國之可攷者分入九州次則及秦漢晉隋唐宋所分郡縣攷其地里悉以附禹九州之下而漢以來各州刺史州牧所領之郡其不合禹九州者悉改而正之

如魯郡在禹跡屬豫州所領陳留郡在禹跡為豫州而為徐州而漢則晉則屬兗州所領之類今悉改從禹跡

文獻通考卷三百一十六

宋鄱陽 馬 端臨 貴與 著

明蘄陽 馮 天馭 應房 校刊

輿地考 古冀州

禹貢曰冀州既載載始也冀州堯都故禹理州自此而始也以
 壺口雷首至于泰嶽壺口山在今文成郡吉昌縣泰嶽在今平
 河東縣此山凡有九名即歷山首陽山薄山也雷首在今河東郡
 襄山甘棗山中條山渠猪山獨山等名是也既脩太原至於嶽
 陽太原今太原府岳陽覃懷底績至於衡漳覃懷近河地名今
 績功也衡漳謂漳水橫流而入河厥土惟白壤曰壤恒衛既從
 在今廣平郡西北肥鄉縣界也大陸既作恒衛二水名也恒水出恒山在今博陵郡恒陽縣界
 在鉅鹿北言水徙故道可島夷皮服海曲曰島居島夾右碣石
 以耕作今趙郡象城縣界入于河碣石海邊山名在今北平郡盧龍縣
 大分衛水為并州燕以北為幽州並置牧周禮職方曰河內曰

冀州山曰霍數曰楊紆爾雅云秦有楊紆而此以為川曰漳浸

曰汾潞漳水出今上黨郡長子縣界汾水出今樓煩其利松栢

人五男三女畜宜牛羊穀宜黍稷其地險易帝王所都亂則冀

安弱則冀強荒則冀豐故曰冀州其在天官昂畢則趙之分野

漢之真定常山中山涿郡之高陵州鄉廣平鉅鹿河間渤海之

東平舒中邑文安東州成平章武河以比也南至浮水繁陽內

黃斥丘西有太原定襄雲中五原上黨皆其分也今鄴都廣平

鉅鹿信都趙郡博陵河間文安饒陽高平上黨樂平陽城太原

定襄雲中單于鴈門之西南境樓尾箕則燕之分野漢之漁陽

頓之南境西河之東境皆其分也良鄉新昌及渤海之安次皆其分也今上谷范陽順義歸化歸

德門之東北境樓煩之北境皆其分也兼得秦魏衛之交漢之

今昌化之北境西河之西境宜屬秦漢之高陵以東盡河內今

河東平陽文城大寧昌化之南境絳郡陝郡之河北河內之西

今河內之東境汲郡皆宜屬秦漢之南境秦平天下置郡為鉅鹿今信

都趙郡之東北境博陵郡之西境鉅鹿之北境邯鄲今廣平郡

南境趙郡之西上谷今上谷郡德饒今德饒郡陽之北境趙博陵之東境及充州之

皆是也

太原今太原府河東今河東府雲中今雲中府及三川郡之北境今河東

十三州此為冀州國九幽州國十并州國九冀州國十漢武置

及郡後漢並因前代為冀州魏並因之晉置冀州領郡國十

幽州理薊今范并州理晉陽今魏並因之晉置冀州領郡國十

元海石勒慕容儁又為符堅所陷堅敗慕容垂據之後屬後魏

自此分割不可詳焉唐分置十五部此為河北道范陽平河東道平

河間常山博陵信都趙郡鉅鹿文安上谷北河東道河東平

平密雲為川魚陽郡城歸德順義歸化等郡

大原上黨西河高平大寧昌化文城陽城

定襄樂平鴈門樓煩安邊雲中馬邑等郡

兼分入都畿河內關

內道唐末營平二州陷于契丹梁初劉仁恭父子據幽燕繼

唐末營平二州陷于契丹梁初劉仁恭父子據幽燕繼

武始 耶會 陰安

平思 耶清 武安

堂湯 安定 武陶

樂信 武陶

趙國四縣

真定國四縣

河間國四縣

廣平國十六縣

中山國十四縣

河內郡十八縣

信都國十七縣

太原郡二十一縣

廣陽國四縣

涿郡二十九縣

上黨郡十四縣

河東郡二十四縣

西河郡三十六縣

廣田 園陰 益開 廣衍

增山 園陽 武車

南綽 廣阿 象氏 慶陶 宋子

臨平 下尚陽 貴 耶 新市

襄陽 安鄉 襄國 襄陽 襄陽 襄陽

肥豐 真定 柏人 襄陽 襄陽 襄陽

武陶 武陶 武陶 武陶 武陶 武陶

曲平 曲平 曲平 曲平 曲平 曲平

北平 北平 北平 北平 北平 北平

望都 望都 望都 望都 望都 望都

曲逆 曲逆 曲逆 曲逆 曲逆 曲逆

武德 武德 武德 武德 武德 武德

朝歌 朝歌 朝歌 朝歌 朝歌 朝歌

山陽 山陽 山陽 山陽 山陽 山陽

溫 溫 溫 溫 溫 溫

扶柳 扶柳 扶柳 扶柳 扶柳 扶柳

高陽 高陽 高陽 高陽 高陽 高陽

廣川 廣川 廣川 廣川 廣川 廣川

南宮 南宮 南宮 南宮 南宮 南宮

平陽 平陽 平陽 平陽 平陽 平陽

平陽 平陽 平陽 平陽 平陽 平陽

平陽 平陽 平陽 平陽 平陽 平陽

平陽 平陽 平陽 平陽 平陽 平陽

平陽 平陽 平陽 平陽 平陽 平陽

平陽 平陽 平陽 平陽 平陽 平陽

平陽 平陽 平陽 平陽 平陽 平陽

平陽 平陽 平陽 平陽 平陽 平陽

平陽 平陽 平陽 平陽 平陽 平陽

平陽 平陽 平陽 平陽 平陽 平陽

平陽 平陽 平陽 平陽 平陽 平陽

平陽 平陽 平陽 平陽 平陽 平陽

平陽 平陽 平陽 平陽 平陽 平陽

平陽 平陽 平陽 平陽 平陽 平陽

平陽 平陽 平陽 平陽 平陽 平陽

平陽 平陽 平陽 平陽 平陽 平陽

平陽 平陽 平陽 平陽 平陽 平陽

平陽 平陽 平陽 平陽 平陽 平陽

平陽 平陽 平陽 平陽 平陽 平陽

雁門郡十四縣
西都 平陸 陽成 臨水 土軍 鹽官 中陵 陰館 樓煩
善無 武州 遼陽 繁峙 蔚陽 平城 樓煩

代郡十八縣
桑乾 道水 當城 高祈 馬城 班氏
延陵 參合 平舒 廣昌 巨如 平邑 陽原

雲中郡十一縣
咸陽 陶林 檜陵 積和 沙陵
原陽 成樂 河內 北武 武泉 武進 襄陰 武舉

定襄郡十二縣
成樂 安陶 武都 武要 武襄 襄陰 武舉
上谷郡十五縣
夷興 泉上 潘武 軍都 居庸 復陸 且居

漁陽郡十二縣
安樂 狐奴 路平 雍奴 泉州 平谷
右北平郡十六縣
平剛 無終 石城 延陵 白檀 滑盧

遼西郡十四縣
平明 驪成 資平 徐無 聚陽 土垠 白狼
廣成 昌城 且慮 交黎 肥如 陽樂 柳城 令支

晉時為郡國二十九縣一百九十五
信都 下博 武邑 武遂 經 高邑 中丘
觀津 扶柳 廣宗 平棘 下曲陽

趙國九縣
邯鄲 平棘 下曲陽
鉅鹿國二縣
鉅鹿 東平

章武國四縣
東武 東陽 繁陽 黎陽

頓丘郡四縣
頓丘 陰安 衛陽 黎陽

魏郡八縣
安陽 長樂 魏內 黎陽

汲郡六縣
汲 朝歌 共武 黎陽

河內郡九縣
野王 獲嘉 脩武 平臯 河陽

博陵國四縣
安平 饒陽 山陽 溫

常山郡八縣
真定 石邑 靈壽 上曲陽 南行唐

河間國六縣
樂城 武垣 鄭成 平

中山國八縣
樂平郡五縣
太原國十三縣
盧奴 魏昌 新市 安喜
蒲陰 寧都 壽陽 北平
沾 樂平 上艾 壽陽
晉陽 陽曲 大陵 榆次 平陶 孟京陵 中郡 狼孟

上黨郡十縣
廣平郡十五縣
路 高都 屯留 壺關 長子 武鄉 襄國
廣平 邯鄲 銅鞮 易陽 襄垣 武安 肥鄉 臨水

河東郡九縣
高陽國四縣
平陽郡十二縣
安喜 晉喜 鮮陽 巨野 汾陽 大陽
傅陸 襄陽 襄陵 襄武 襄陵 襄陵 襄陵 襄陵 襄陵 襄陵

雁門郡八縣
西河國四縣
代郡四縣
離石 介休 襄陽 襄陽 襄陽 襄陽 襄陽 襄陽

新興郡五縣
范陽國八縣
比平郡四縣
廣寧郡三縣
遼西郡三縣
上谷郡二縣
廣寧 襄陽 襄陽 襄陽 襄陽 襄陽 襄陽 襄陽

燕國十縣
遼西郡三縣
上谷郡二縣
襄陽 襄陽 襄陽 襄陽 襄陽 襄陽 襄陽 襄陽

隋時為郡三十縣二百丹七
常山郡八縣
長平郡六縣
魏郡十一縣
汲郡八縣
文城郡四縣

真定 行唐 石邑 滋陽 靈壽
九門 井陘 房山 靈壽
丹川 沁水 高平 陵川 臨漳 成安 泉臨 堯城
安陽 高平 陵川 臨漳 成安 泉臨 堯城

衛 及 湯陰 臨漳 成安 泉臨 堯城
內黃 湯陰 臨漳 成安 泉臨 堯城
吉昌 文成 昌寧
伍城 昌寧

文獻通考卷三百二十一

臨分郡七縣 臨邑 襄陵 冀氏 楊

龍泉郡五縣 隰川 蒲和 樓山

西河郡六縣 隰城 介休 永安 綿上 定胡

離石郡五縣 平遙 靈石 靈丘

鴈門郡五縣 平夷 繁峙 太和 靈丘

馬邑郡四縣 善陽 神武 開陽 臨泉

樓煩郡三縣 雲內 靜樂 秀容 大利

定襄郡一縣 大

太原郡十五縣 壽陽 太原 交城 太谷 分陽 文水 祁 遼山

襄國郡七縣 龍岡 南和 平鄉 沙河

武安郡八縣 永年 肥鄉 清漳 平恩 臨邑 武城 安邑

河東郡十縣 夏 桑安 汾陰 龍門 安邑

安樂郡二縣 稷山 聞喜 太平 垣

博陵郡十縣 無虞 北平 唐 恒陽 深澤 安平 新樂

河內郡十縣 隋昌 溫 濟源 河陽 安昌 共城 景城 高陽

河間郡十三縣 王屋 獲嘉 新鄉 樂壽 長武 東城 平舒 魯陽

信都郡十二縣 長樂 堂陽 衡水 棗強 武邑 武強

趙郡十一縣 南宮 斌強 鹿城 下博 藁陶 藁城

上黨郡十縣 大陸 栢鄉 贊皇 元氏 慶陶 鼓城 藥城

涿郡九縣 藁城 涉 房 屯留 襄垣 沁源 固安

上谷郡六縣 易 漆水 昌平 懷戎

遼西郡一縣 遼東 柳城 飛狐

北平郡一縣 盧龍

連地考
文獻通考卷三百五
七
無終

真定府

七

唐時為州四十三縣二百二十一

縣名已見各州條下此不重具

恒州九縣 相州十縣 邢州九縣 定州十縣 懷州五縣

磁州三縣 深州四縣 瀛州六縣 莫州六縣 冀州九縣

趙州九縣 并州三縣 潞州十縣 晉州九縣 代州五縣

絳州七縣 蒲州八縣 澤州六縣 汾州五縣 忻州二縣

隰州六縣 慈州五縣 儀州四縣 憲州三縣 嵐州四縣

沁州三縣 營州一縣 平州三縣 檀州二縣 薊州三縣

幽州十縣 涿州五縣 順州三縣 媯州二縣 蔚州三縣

朔州二縣 雲州一縣 易州六縣 應州二縣 新州二縣

儒州一縣 武州一縣 單于大都護府一縣

宋時為州四十七縣一百七十四條下此不重具

真定府 相州六縣 邢州八縣 定州八縣 懷州五縣

磁州四縣 深州五縣 瀛州四縣 雄州二縣 霸州三縣

莫州四縣 祁州三縣 冀州七縣 趙州七縣 保州一縣

安肅軍一縣 廣信軍一縣 乾寧軍一縣 順安軍一縣 永定軍一縣

信安軍一縣 保定軍一縣 承天軍一縣 太原府一縣 潞州八縣

晉州十縣 代州四縣 絳州七縣 河中府一縣 解州三縣

慶成軍一縣 澤州六縣 汾州五縣 忻州二縣 隰州六縣

慈州三縣 遼州四縣 憲州一縣 嵐州三縣 威勝軍四縣

平定軍二縣 寧化軍一縣 岢嵐軍一縣 火山軍一縣 保德軍一縣

大通監縣 永利監一縣

真定府 春秋時鮮虞國之地 左傳晉伐鮮虞國時屬趙之

東恒山秦屬鉅鹿郡漢高祖置恒山郡後避文帝諱改曰常山

郡亦屬真定國後漢屬常山國晉復為常山郡後魏因之後周

置恒州領常山郡隋初郡廢煬帝初州廢復置常山郡唐乾元

元年

中復為恒州或為常山郡天寶中改為平山郡元和改為鎮

州又為成德軍節度屬河北道宋領縣九 鹿泉 井陘 靈壽 九門 藁城

石邑 庚山後唐為北都真定府俄罷都復為成德軍晉改為

常州順國軍漢復為成德軍真定府後以趙州之元氏欒城二

縣來屬宋開寶間廢九門石邑二縣端拱初以鼓城隸祁州淳

化初以東鹿隸深州慶曆八年置真定府路安撫使統真定磁

相邢趙洛六州宋祖宗時以河北為天下根本以真定為河北

根本所以扼賊之衝為國門戶當時募集鄉兵大脩武備有河

漕以豐邊用有商賈以集芻粟三關置且方田水耨胡騎既有限

隔又屯重民與定州相犄角捍禦實為重鎮靖康末陷於金

貢羅領縣九治真定 真定 漢縣有 滹沱水 藁城 隋縣晉陷 獲

鹿 唐縣有 井陘 漢縣燕趙謂山脊曰 陘 下視如井 漢書車不得

八年復治井陘縣 治天威軍即 寧中省井陘入獲鹿 平山 靈

壽 本中山國之都 漢縣 衛水在 西有二 縣 元氏 故城 光武 征

帝於此 明 欒城 漢縣有 滹

相州 殷王河亶甲居相即其地也春秋時屬晉戰國時屬魏

後屬趙秦為邯鄲郡地兩漢為魏郡魏武王建都於此 魏郡在

晉亦為魏郡後趙石虎前燕慕容雋並都之 皆都 欒城 後魏道武置

相州取河亶甲居相之義東魏靜帝初遷都于此改置魏尹及

置司州牧比齊又都焉改為清都郡置尹後周置相州及魏郡

自故鄴移 隋初郡廢煬帝初州廢復置魏郡自北齊之滅衣冠

治安陽城士人多遷關內唯伎巧商販及樂戶移實郡郭由是人情險詖

至今好訟唐為相州或為鄴郡屬河北道 宋領縣十一 堯城

洹水 滏陽 臨河 成安 鄴 梁為昭德軍節度後唐降

內黃 湯陰 林慮 臨漳為軍事晉為彰德節度後以內黃城安洹水三縣屬大名府宋

因之靖康二年陷於金 貢暗花牡丹花紗知母胡粉絹領縣

何球

文獻通考卷三百六

六治安陽 安陽即紂都之地隋縣有鄴漢縣東魏北齊所

西門渠三臺鳳陽門熙湯陰古姜里城文王被囚之所漢湯

寧五年省為鎮入臨漳臨漳西門豹為令造十二渠決林

隸唐州永定唐縣梁改長慮後魏縣有隆慮

邢州 古祖乙遷于邢即此地亦邢國也春秋時衛滅邢魯僖

公時晉伐衛取邢其地遂屬晉七國時屬趙秦為鉅鹿邯鄲二

郡地項羽分趙立張耳為常山王居信都更名信都曰襄國即

其地也漢屬 鹿常山二郡及趙廣平二國地後漢因之晉為

鉅鹿趙二國石勒都於此張實說曰襄國因山後魏為鉅鹿郡

隋置邢州煬帝初置襄國郡唐為邢州或為鉅鹿郡屬河北道

宋領縣九龍岡 堯山 南和 平鄉 鉅鹿梁為保義軍節

度後唐改安國軍宋因之宣和初陞為信德府建炎二年陷于

金 貢絹白磁蓋解玉砂領縣八治龍岡 龍岡即秦信都縣

北有夷儀嶺左傳邢遷夷儀即其沙河隋南和置南和郡

地有蓼水淵水宣和物改為邢臺平鄉古大鹿之野有

任五年省為鎮入南和元祐初復平鄉鉅鹿漢南鄉縣隋為堯山

藥即始皇死處晉為縣熙寧間內丘隋縣有礪溝

唐縣有泚水熙寧初省定州 帝堯始封唐國之地戰國初為中山國後為魏所并後

又屬趙秦為上谷鉅鹿二郡之地漢高帝置中山郡中山記曰

故曰景帝改為中山國後漢因之晉亦不改後燕慕容垂移都

於此慕容寶為後魏所陷北嶽常山在焉後魏為中山郡兼置

安州道武帝改為定州後周置總管府領鮮虞郡隋初郡廢煬

帝初置博陵郡後改為高陽郡唐為定州或為博陵郡又為義

武軍節度屬河北宋領縣十一安喜 義豐 北平 鼓城

無極 陘邑後周以深州博野屬宋建隆初以易州北平屬太

平興國初改定武軍雍熙間以博野置寧邊軍景德初以蒲陰

置祁州以祁州無極來屬慶曆八年始置定州路安撫使統定保深祁廣信安肅順安末寧八州軍政和三年陞為中山府建炎初金人分兵據兩河唯中山慶源保莫邢洛冀磁絳相州皆能堅守中山自靖康末受圍至建炎二年三月凡三歲糧竭人

困始陷

貢羅大花綾領縣入治安喜

安喜古中山鮮虞地漢盧奴縣有盧

水水常黑曰盧不流

無極漢舊縣

曲陽漢縣有北岳恒

唐漢苦新

邑

望都唐縣堯始封於此有堯母慶都山

北平漢縣慶曆二年以北軍寨

唐漢苦新

樂春秋解虞國隋縣有永水常水

北平漢縣慶曆二年以北軍寨

唐漢苦新

懷州

禹貢覃懷之地太行山在焉周為畿內及衛邦雍三國

邠音

春秋時又屬晉左傳襄王賜文公陽樊隰原攢茆之田晉

於是始啓南陽

杜註云晉山之南河又云武王克商蘇忿生以

温為司寇其田有隕懷是也

戰國時為魏衛二國之境秦

其地屬三川郡項羽立司馬印為都王王河內漢高帝初為廢

國尋更名河內郡後漢因之晉為河內汲二郡地後魏置懷州

兼置河內郡隋初郡廢而懷州如故煬帝初州廢後置河內郡

唐因之亦為東畿內之郡屬河北道宋領縣五宋為河內郡團

練俄為防禦建炎後陷於金金隸河東南路貢牛膝皂角縣

五治河內

河內隋縣有太行山沁

武德周蘇忿生之邑唐

武陟漢獻帝居獨

入河內元

脩武商甯邑漢縣熙寧間省

武陟即魏文帝封

武陟漢獻帝居獨

獲嘉

漢武帝幸緱氏至汲縣得南越

衛州 殷之舊都周既滅殷以殷餘人封康叔為衛君居河淇

之間故商墟也其後衛為翟人所滅齊桓更封衛於河南楚丘

而河內殷墟復屬於晉戰國時屬衛秦并天下為東郡三川二

郡之地二漢為河內魏二郡地魏置朝歌郡晉改置汲郡後魏

亦為汲郡東郡置義州後周為衛州又分置脩武郡隋初郡廢

煬帝初州廢復為汲河內二郡地唐為汲郡屬河北道宋領縣

五汲縣新鄉其城衛縣衛縣晉以黎陽隸滑州宋為汲郡防禦靖康

後陷於金 貢綿緜領縣四治汲 汲即牧野之地紂都近

新鄉隋縣熙寧間廢為衛隋縣有蘇門山鹿臺晉立酒池

復初共城古其後國隋復初磁州 本相州洺州之地唐武德元年以相州之滏陽臨水成

安置貞觀元年州廢還其縣相州末泰元年復以相州之滏陽

洺州之邯鄲武安置天祐三年以磁慈聲一更名惠州屬河北

道神後唐復名磁州宋為滏陽郡防禦建炎後陷於金 貢磁

石領縣四治滏陽 滏陽後別縣有鼓山漳 武安漢縣有四

邯鄲戰國時趙所都漢縣昭德唐昭義縣熙寧中

洺州 禹貢單懷底績至于衡漳衡漳在今邯鄲春秋時赤狄之

地晉荀林父敗赤狄其後屬晉七國時趙所都秦屬邯鄲郡漢初

置廣平國武帝改為平于國宣帝復為廣平後漢省入鉅鹿郡

後為魏郡之西部魏改為廣平郡晉後魏因之後周置洺州隋

置武安郡唐初劉黑闥都之剋平置洺州或為廣平郡屬河北

道宋領縣六宋為廣平郡防禦隋國經云今趙氏數百家有

嬰程靖康後陷于金 貢緜領縣六治宋年 宋年漢曲梁縣隋

雞澤縣唐縣有曲周漢縣有緜橋倉熙寧間 平恩漢

肥鄉隋縣有刻人臨洺漢縣熙寧間省為鎮

深州 戰國時屬趙秦為上谷鉅鹿二郡地漢為涿州地後漢

屬安平國桓帝以後為博陵郡晉為博陵國後魏為郡北齊同

隋廢郡置深州煬帝初州廢以其地分入博陵河間二郡唐復

置深州或為饒陽郡屬河北道宋領縣四饒陽安平周以博

野屬定州以冀州武強來屬宋雍熙四年廢陸澤淳化初以真

定府東鹿來屬至道初以樂壽隸瀛州為饒陽郡防禦靖康後

陷於金 貢綰領縣五治靜安 靜安 有街漳水大陸澤漢下博縣周以為軍雍熙後

廢軍 武強 唐縣 安平 漢縣有少水澤沱河 東鹿 唐縣 饒陽 漢舊縣有燕婁亭章

瀛州 春秋時屬晉七國時屬趙秦上谷郡之地漢屬涿郡後

漢為河間國晉因之後魏為河間郡隋初廢郡置瀛州煬帝初

州廢復為河間郡唐因之屬河北道 宋同領縣六博野 高陽

平舒 晉高祖以賂契丹周世宗復取之以大城屬霸州宋至道

三年以高陽隸順安軍以新州樂壽來屬為瀛海軍節度使舊

名關南慶曆八年始置高陽關路安撫使統瀛莫雄具冀滄末

靜保定乾寧信安一十州大觀二年陞為河間府建炎初陷於

金金人以交河鎮肅寧寨增為二縣貢綰領縣四治河間 河

間 漢州鄉縣武帝得鉤弋夫人於此隋樂屯 漢樂城縣有徒駭改今名雍熙中於縣面置平虜寨 河房淵漢又曰中水縣居兩河之間 景城 隋縣有平虜寨熙寧 東城 後魏置

入河間元祐初復 雄州 本唐涿州瓦橋關在易水之東當九河之末其地控扼

幽薊晉陷契丹周克復建為州置 歸義縣以易州容城來屬自

周世宗以來西河之地置三關霸 州益津關雄州瓦橋關瀛州

高陽關分置重兵與真定府定州 相犄角政和三年賜郡名曰

易陽為易陽郡防禦屬河北道靖 康後沒于金 貢綰領縣二

治歸信 歸信 唐歸義縣 州同置於瓦橋 改有拒馬河 容城 唐縣 周廢

建隆 物復 霸州 本唐幽州永清縣地後置 益津關晉陷契丹周復以其

地置霸州以莫州之文安瀛州之 大城來屬古上谷郡地瀕海

皆斥鹵沮如東北近三百里野無 所掠非入寇之徑何承矩曰

自陶河至泥姑口屈曲九百里天 設險阻真地利也講習水戰

之具大為要害宋政和間為永清 防禦屬河北道靖康間陷於

金人屬中都大興府路以信安軍為縣來屬 貢緡領縣三

治永清 永清唐縣文安漢縣大城魏平舒縣周改

莫州 其地本屬瀛州唐景雲二年分瀛州置鄭州開元十三

年改為莫州其後或為文安郡屬河北道同領縣六鄭文安長

清苑任丘 唐興 晉初陷契丹周世宗復取之以文安屬霸州

後又廢宋太平興國間以清遠置保州政和間為文安郡防禦

其地外捍海道如易水之在鄭澤沱之在任安文安所謂九十

九淀不可具名舊屯萬人以護塘泊且多立城寨以守之靖康

初陷于金 貢綿領縣三治莫 莫漢縣有易水滌水任丘

唐縣有高陽 長豐唐縣唐興 本唐定州地分建祁州宋端拱初以鎮州鼓城來屬景

德初移治於定州蒲陰以無極隸定州為蒲陰郡團練屬河北

道靖康陷於金紹興初金遷其民以其城為元帥府九年復十

年金人舉國中之兵集此 貢花絕領縣三治蒲陰 蒲陰魏

封縣太平興國初 鼓城春秋鼓子 深澤唐縣照寧間省為

復 改有塘河沙河 國階為縣 鎮入鼓城元祐初

冀州 古冀充二州之域 禹導河自大岷山北過泮水至于大

陸按地理志泮水南自清河郡經城

東北經辟陽亭北又經信都城東散入澤者按辟陽亭在今那

理東南三十五里今縣乃漢信都城城則那 春秋時晉地戰

國時屬趙秦為鉅鹿郡地漢高祖置為信都國景帝改為廣川

國宣帝復為信都國復漢明帝更名樂成國安帝更名安平國

漢末兼置冀州領郡國九晉亦然後魏為長樂郡兼置冀州北

齊後周皆因之隋初郡廢而冀州如故煬帝初州廢復置信都

郡唐為冀州龍朔二年改為魏州咸亨三年復舊或為信都郡

屬河北道同領縣九信都 南宮 武強 下博 旱城 晉以

武邑 棗強 衡水 堂陽

堂陽屬真定府周以武強隸深州以堂陽還屬宋淳化初以早

堂陽屬真定府周以武強隸深州以堂陽還屬宋淳化初以早

堂陽屬真定府周以武強隸深州以堂陽還屬宋淳化初以早

堂陽屬真定府周以武強隸深州以堂陽還屬宋淳化初以早

城屬永靜軍宣和間為安武軍節度建炎二年陷于金 貢綰

領縣七治信都 信都 唐縣有 胡盧河 南宮 漢舊縣上有泮水枯瀆 蜀漳河 呂侯封張敖子

偃為南 官侯 齊 漢縣有 魏津城 堂陽 隋縣晉改蒲澤漢 復元豐間省為鎮 棗強 漢縣有 廣武城

衡水 隋縣有 漳故瀆 武邑 隋縣有 泮渠

趙州 春秋時晉地戰國時屬趙秦為邯鄲鉅鹿二郡地後漢

屬常山國鉅鹿郡地兼置冀州 領郡國九治 郡今高邑縣 晉為趙國亦置冀

州 領郡國十 三治房子 後魏為趙郡明帝兼置殷州為趙州郡仍舊隋改

置藥州煬帝改為趙州尋復為趙郡唐為趙州或為趙郡屬河

北道 宋同領縣九 平棘 寧晉 昭慶 栢鄉 贊皇 高邑 後以元氏

藥城二縣隸真定府宋為慶源軍節度宣和初陞為慶源府靖

康後陷于金金為沃州 貢綿綰領縣七治平棘 平棘 漢縣 有文

寧晉 唐縣有 慶陶城 高邑 漢縣 昭慶 栢鄉 贊皇 高邑 後以元氏

水槐 臨城 唐縣有 昭慶 栢鄉 贊皇 高邑 後以元氏

隆平 唐昭慶縣開寶五年改為大 陸澤 昭慶 栢鄉 贊皇 高邑 後以元氏

保州 本唐莫州清遠縣其地漢為樂鄉漢高祖封樂毅後樂

巨叔于此宋初置保塞軍太平興國間建為州屬河北道政和

間名清苑郡自州之西皆無塘水惟廣植林木以限胡騎靖康

後陷于金金隸中都大興府路置蒲城縣 貢綰領縣一 保

塞 後魏清苑縣太平興國六年改析易州蒲城縣之 南境入焉有沉遠河浪山寨今為復為清苑縣

安肅軍 本唐易州遂城縣地後唐置宥戎鎮周為梁門口寨

宋太平興國六年建為靜戎軍析易州遂城縣三鄉置靜戎縣

隸焉景德元年并縣改屬河北道國初以梁門遂城二縣為安

肅保信軍所謂銅梁門鐵遂城者也自童貫蔡攸既得燕山謂

安肅保信在內地皆廢為縣移軍營廢樓櫓宣和末始詔復為

軍而金寇已大入遂陷金隸中都大興府路 貢素純領縣一

何鳳

何鳳

何鳳

何鳳

何鳳

何鳳

何鳳

何鳳

何鳳

何鳳

安肅中有易水漕河

廣信軍 本唐易州遂城縣宋太平興國六年以其地建威虜軍景德元年改屬河北道靖康後陷于金金為遂州隸中都大

興府路 貢紬粟子額縣一 遂城隋縣有遂城山徐河鮑河

永定軍 本唐定州博野縣宋雍熙間建為寧邊軍景德元年改屬

河北道宣和七年廢為博野縣靖康後陷于金金人為蠡州

貢紬額縣一 博野後魏縣有博野水

乾寧軍 本唐幽州盧臺軍之地石晉陷虜周平三關置永安

縣屬滄州宋太平興國七年置軍改縣曰乾寧隸焉屬河北道

大觀二年升為清州賜郡名曰乾寧靖康後陷于金 貢紬額

縣一 乾寧周縣有乾寧水

順安軍 本唐瀛州高陽縣地宋太平興國七年因故唐興縣

置軍 中道建為軍至道三年以瀛州高陽來屬屬河北

路靖康後陷于金金人為安州隸中都大興路置葛城縣 貢

紬額縣一 高陽漢縣淳化中開易河引水東注至海東西三百餘里南北五十七里悉為稻田也清鮮蛤

信安軍 本霸州游口寨太平興國六年建破虜軍景德二年

改有鴈頭口黎陽渦喜馳口鹿角周河口田家狼城口七寨屬

河北道靖康後陷于金

保定軍 本涿州新鎮太平興國六年建平戎軍景德元年改

屬河北道靖康後陷于金

承天軍 本鎮州娘子關建隆元年為軍仍隸鎮州河北道靖

康後陷于金

并州 古之并州蓋舜分冀州為之置十二牧則其一也以其

地在兩谷之間故為并州亦曰在衛水常水之間常水在今博陵衛水在今

今常山郭註周禮職方曰正北曰并州其山曰常藪曰昭餘祁

已具上卷

崑山在今博陵郡常陽縣界昭川曰庫池嘔夷庫池發源在今

其利布帛人二男三女畜宜五擾牛馬羊穀宜五種秦并天

下為太原郡漢武帝置十三州此為并州領郡九兼得雍州之

秦銀川之地後漢並因之理於晉靈帝時羌胡大擾定襄雲中

等郡並流徙分散獻帝時省入冀州魏文帝復置并州自陘嶺

以北並棄之今鴈門郡及以至晉亦置并州領郡國六惠帝時

并州之地盡為劉元海所有其後劉曜徙都長安自平陽今平

以東地盡入石勒及符堅姚興赫連勃並於河東郡置并州姚

興又分河東為并冀二州及後魏以後分圻不可詳也今之并

州原為大古唐國也昔帝堯為唐侯所封之國按今北陵郡界有

國當時徙於此及夏禹所都之地禹都或為今太原或在平

亦高辛氏子實沉及金天氏子臺駘之所居焉或在

太叔虞於此故參為晉是也叔虞子燹改為晉侯有晉

大夏夏靈晉陽六名其實一也春秋時為晉國後為趙邑晉伯

魏國晉陽歲餘引汾晉滅屬趙秦置太原郡二漢因之兼置并

州領郡九理於此曹公圍袁尚於鄴時袁紹外甥高幹為并州

刺史牽招說幹曰并州右有恒山之險又有大河之固北有

強胡速迎尚并力魏改為太原國并州仍舊晉因之領郡國六

後魏為太原郡兼置并州北齊後尚皆因之隋初廢郡置并州

又改為太原郡唐為并州高祖匡隋室起義兵於長壽元年置

北都後復為并州開元十一年改為太原府天寶元年加號為

北京屬河東道宋又為河東節度領縣十三太原晉陽樂

清原太谷祈榆次後唐為西京又為北京周太

祖即位劉晏據河東稱帝都其地宋太平興國四年平劉繼元

孟壽陽廣陽交城

降為緊州軍事毀其城移治於榆次縣又廢太原縣以平定樂平二縣屬平定軍交城屬大遼監七年移治唐明鎮寶元二年以大通監交城縣隸州嘉祐四年復為太原府河東節度使領河東路經畧安撫使大觀元年陞大都督府劉安世曰河東晉地也昔高辛氏遷閼伯於商丘主參今應天是也遷實沉於大夏主商今太原是也且參商不相能久矣物不兩大故國初但曰并州不加府號有深意也又本朝下河東在戊寅三年重午日實火土旺日此參水神所忌故兄之時宋受命已十九年矣而晉始服且太祖太宗嘗親征而得太原正以其地控扼二虜下瞰長安纜數百里棄太原則長安京城不可都矣靖康元年五月李綱為宣撫使督諸軍救太原九月九日晉之地屬本朝纜一百四十九年郡城故老傳晉太原開州刺史劉琨所築其中又有三城一曰大明城董安于所築又一城東魏靜帝置晉陽宮於此隋更名新城又一城開皇十六年築今名倉城貢大綱

鑑甘草人參礬石領縣十治陽曲唐縣有汾水羊腸坂黃河千里之曲此當

其陽有天門關赤塘關及二寨 太谷隋縣有將谷水大谷山 榆次春秋石言魏榆之地隋縣 壽

陽晉舊縣 孟古仇備國 文城有少陽山孤突山分水文水 文水漢大陵縣有文水

水大陵 祁晉大夫祁奚之邑 清源隋縣有清源水 平晉隋晉陽縣

中改有介山晉水晉祠晉丘

潞州 春秋時初為黎國後狄人奪其地晉初宗數狄罪曰奪黎氏也 赤狄

潞子嬰兒為晉所滅其地盡屬焉戰國初為韓之別都以遠韓

近趙後卒降趙秦置上黨郡上黨者言其地極高與天為黨漢

魏晉後魏不改後周置潞州隋置韓州煬帝初復置上黨郡唐

為潞州或為上黨郡後以為大都督府昭義軍節度屬河東道

宋領縣十上黨 襄垣 長子 屯留 路城 壺關 武鄉 黎城 涉 梁改正義軍

後唐改安義軍俄復為昭義軍宋太平興國初改昭德軍二年

以銅鞮武鄉二縣屬威勝軍後領河東路兵馬鈐轄兼提舉澤絳州威勝軍屯駐泊本城兵馬巡檢事建中靖國初為隆

德府靖康後陷于金 貢人參密墨領縣入治上黨 上黨隋縣

有太行羊頭山藍水雞鳴水濁漳 長子周史羊甲初封之地

靖康時兩河之民多保聚太行 屯留漢縣有三 壺關漢縣

山神農井羊 潞城古潞子國 襄垣趙襄子所築漢縣有銅鞮水 黎城古黎侯國

頭山長平關 襄垣趙襄子所築漢縣有銅鞮水 黎城古黎侯國

形似壺管置關有 襄垣趙襄子所築漢縣有銅鞮水 黎城古黎侯國

抱犢山羊腸坂 襄垣趙襄子所築漢縣有銅鞮水 黎城古黎侯國

故壺 襄垣趙襄子所築漢縣有銅鞮水 黎城古黎侯國

口關 襄垣趙襄子所築漢縣有銅鞮水 黎城古黎侯國

晉州 古堯舜之都所謂平陽也春秋時屬晉戰國屬魏秦為

河東郡地二漢因之魏分置平陽郡晉因之劉淵稱漢僭位建

都于此後魏為平陽郡兼置唐州後改為晉州置總管府東魏

比齊皆為重鎮隋初改平陽為平河郡尋廢煬帝初置臨汾郡

唐為晉州或為平陽郡屬河東道宋領縣九 襄陵洪洞 趙城霍

六年廢沁州以和川來屬為建雄軍節度政和六年陞為平陽

府靖康後陷于金金隸河東南路文公朱熹曰太行山之極高

處平陽晉州蒲坂山之盡頭堯舜所都也其地磽瘠人民朴陋

儉嗇惟堯舜能都之後世泰侈不能都矣 貢密蠟燭領縣十

治臨汾 臨汾漢平陽縣有姑射山又有故 洪洞晉大夫羊

縣有霍 襄陵晉襄公之陵又有趙襄子 神山唐 霍邑漢

縣周人流厲王於此有霍山即職方氏 趙城古造父之域有

冀州之鎮禹貢所謂岳陽有隰水隋縣 趙城古造父之域有

政和二年以趙氏封始之 汾西後魏置郡隋為 冀氏後魏

地又四面阻險升為慶源 汾西後魏置郡隋為 冀氏後魏

三交 岳陽隋為千畝縣晉侯千畝 和川隋

代州 古唐國之地春秋時晉有之及三卿分晉其地屬趙趙

子殺代王趙武靈王破樓煩而置雲中鴈門代郡後北境屬燕

秦為太原鴈門二郡之境漢魏晉因之後魏置梁城繁峙二郡

後周置肆州隋文帝時為代州煬帝初州廢置鴈門郡唐為代

州

十九

州或為鴈門郡

郡城後魏所置郡南三里屬河東道同領縣五

唐林

五臺

宋景德二年省唐林縣以郡為鴈門郡防禦其

地三面臨邊自古匈奴入寇之路最號要害與忻州相應援置

十三砦守之靖康後陷于金金隸河東北路 貢麝香青碌領

縣四治鴈門

漢唐武縣有夏屋山趙襄子殺代王 五

臺 隋縣有五臺山

鴈門之地又有龍泉水參合敗東陘關

繁峙 隋縣其城三面枕澗

源出焉

源出焉

源出焉

源出焉

絳州 春秋時為晉國即故絳與新田之都也戰國時地屬魏

秦屬河東郡秦末其地屬魏豹漢定魏地還屬河東郡後漢因

之魏晉屬河東平陽二郡地後魏置東雍州 其龍門萬泉 西魏

後周以為重鎮未幾改曰絳州兼置正平郡隋初郡廢煬帝初

廢州復置絳郡唐為絳州或為降郡屬河東道 宋同領縣七 同後

唐以河中府稷山來屬宋為絳郡防禦 貢防風蠟燭墨領縣

七治正平

正平 龍谷水晉虞都晉曲沃之地隋縣有絳山

縣地

太平 後魏縣有

翼城 春秋晉武公自曲沃徙此

稷山 隋縣有

壁城為後周重鎮齊

絳 春秋晉武公自曲沃徙此

垣 隋縣

河中府 唐虞所都蒲坂地春秋時地屬魏晉獻公滅魏以封

大夫畢萬 萬畢公高之後 畢萬之後十代至文公列為諸侯與

韓趙三分晉地屬魏至惠王以安邑近秦乃徙都大梁秦為河

東郡歷兩漢不改 博物志云有山澤近塩沃土之人不才 魏晉

亦然後魏以為河東郡兼置雍州及屬秦州後周改為蒲州亦

兼置河東郡隋初郡廢煬帝初州廢復置河東郡唐初為蒲州

開元九年置中都改為河中府尋罷如舊乾元元年復為府為

河中節度屬河東道領縣八 宋同後漢以聞喜安邑解三縣屬解

州宋改護國軍節度大中祥符四年以寶鼎為慶成軍又以府

兼提舉解州慶成軍兵馬巡檢事屬陝西路建炎元年没于金

金屬河東南路 貢五味子龍骨領縣八治河東 河東漢蒲

春秋秦晉戰于河曲即其地有蒲津關後魏大統四年造浮橋

九十年築城為防唐開元十二年兩岸開東西門各造鐵牛四鐵

人四其牛下並鐵柱連腹入地丈餘并前後鐵柱十六為內水

今有舜廟在焉其廟周宇文護所造又有雷首山支齊居其陽

所謂首陽山也 桑泉 有三疑山漢解縣 猗氏 舊漢縣

陵在與潼關相對 安邑 堯舜舊都今縣西有

居古郇國也有古令狐城左傳晉 安邑 鳴條陌陽與祭戰于

文公從晉及國齊河圖令狐即此 虞鄉 漢界縣地後於

此有鹽池也與 解 隋虞鄉縣武德初改 虞鄉 漢界縣地後於

解為兩池也 寶鼎 漢汾陰縣有 永樂 武德初分

更於解西五十 寶鼎 後土祠湯廟 永樂 武德初分

里別置虞鄉縣 解州 五代漢以河中府解縣置州又以安邑聞喜二縣來屬

宋為防禦屬陝西永興軍路其地即夏桀鳴條之野有沃塩之

利建炎以來州民邵興力戰終不能守遂没於金隸河東南

路又割陝之平陸夏芮城三縣來隸 貢塩花領縣三治解

河中

慶成軍 本河中府寶鼎縣大中祥符四年建為軍隸河中府

七年直屬京師領縣一 榮河 即寶鼎縣大中祥符

慈州 春秋時晉之屈邑 獻公子夷 禹貢壺口之山在焉戰國

時為魏地秦及二漢屬河東郡魏晉屬平陽郡東魏置定陽郡

及南汾州北齊改南汾州為西汾州後周改為汾州隋初郡廢

置耿州 居耿 後復為汾州煬帝初州廢置文成郡唐為慈州或

為文成郡屬河東道 宋 領縣五 吉昌 周廢作城

呂香二縣宋為團練州熙寧五年廢州以吉鄉隸隰州即縣治

置吉鄉軍使仍省文城為鎮隸焉又以鄉寧隸晉州襄陵縣元

祐元年復吉鄉軍為慈州靖康後陷於金金為耿州尋又改為

吉州 貢柴胡領縣三治吉鄉 吉鄉 漢比屈縣左傳屈產之

山 文城 有孟門山與龍門相對龍門之 鄉寧 後魏昌寧

口 文城 上古龍門禹所擊漢北屈縣 鄉寧 後魏昌寧

隰州 春秋時晉之蒲城也七國時屬魏秦二漢為河東郡地

阿思

魏晉屬平陽郡後魏北齊為沁州後周置沁州及龍泉郡隋初

郡廢後復置西汾州尋又改為隰州煬帝初州廢置龍泉郡唐

為隰州或為大寧郡屬河東道同領縣六宋為團練熙寧五

年廢慈州以吉鄉縣隸州即縣治置吉鄉軍使仍省文城縣為

鎮隸焉元祐元年復慈州十年以州之上平末寧兩關俯逼西

界以州為次邊靖康沒于金金隸河東南路 貢蜜蠟領縣六

治隰川 隰川 漢前縣春秋時 蒲後周縣有五鹿 溫泉

唐縣有湯泉 井開置三寨 永和 隋縣有索陀 石樓 隋縣有百井谷 大

寧 唐北屈縣地 忻州 戰國時屬趙秦為太原郡地二漢因之後魏置肆州後

周徙肆州於鴈門郡隋初置新興郡及雲州後改新興郡為忻

州 因忻口煬帝初廢雲州及忻州以其地屬樓煩定襄二郡唐

復分置忻州以忻川水為名或為定襄郡今馬邑郡地屬河

東路同領縣二宋為團練靖康後沒于金金隸河東北路

貢解玉砂麝領縣二治秀容 秀容 隋縣有雲母山忻川水

隸四 定襄 漢陽曲縣唐改有 石嶺關甚險固 汾州 春秋時晉地六國時屬趙秦屬太原郡二漢屬太原河

西二郡地魏因之晉屬太原郡西河國地後魏又為西河郡兼

置汾州北齊置南朔州後周改曰介州隋置西河郡唐為汾州

或為西河郡屬河東道領縣五 溫城 介休 宋因之靖

康後沒于金金隸河北東路 貢土絁石膏領縣五治西河

西河 唐縣有偃 中陽 唐考義縣宋 平遙 後魏縣有鹿 介

休 漢縣有雀鼠谷 及介之推祠 靈石 隋縣東南有高壁嶺 汾水關皆固險之處 澤州

春秋時屬晉後屬韓其後屬趙至秦破趙於長平阬卒

四十萬即此地也秦為上黨郡地漢屬河東上黨二郡地後漢

因之魏晉亦同後魏以其地置建州及高都長平安平三郡北

與世考 襄州 文獻通考卷三百五十九

齊亦為建州及置平陽高都二郡後周併二郡為高平郡隋初

郡廢置澤州漢澤郡為名煬帝初州廢置長平郡唐為澤州或為高平

郡屬河東道同領縣六宋因之禹貢底柱析城至於王屋太

行皆在州境是全有太行之險固靖康後没于金金隸河北東

路貢白石英禹餘糧人參領縣六治晉城晉城唐縣有太行

白天高平漢汝氏縣西北有汝谷水故名有頭巖山秦白

起陽城漢汝氏縣西北有汝谷水故名有頭巖山秦白

陽城漢汝氏縣西北有汝谷水故名有頭巖山秦白

陽城漢汝氏縣西北有汝谷水故名有頭巖山秦白

陽城漢汝氏縣西北有汝谷水故名有頭巖山秦白

陽城漢汝氏縣西北有汝谷水故名有頭巖山秦白

陽城漢汝氏縣西北有汝谷水故名有頭巖山秦白

陽城漢汝氏縣西北有汝谷水故名有頭巖山秦白

陽城漢汝氏縣西北有汝谷水故名有頭巖山秦白

陽城漢汝氏縣西北有汝谷水故名有頭巖山秦白

陽城漢汝氏縣西北有汝谷水故名有頭巖山秦白

陽城漢汝氏縣西北有汝谷水故名有頭巖山秦白

陽城漢汝氏縣西北有汝谷水故名有頭巖山秦白

陽城漢汝氏縣西北有汝谷水故名有頭巖山秦白

陽城漢汝氏縣西北有汝谷水故名有頭巖山秦白

陽城漢汝氏縣西北有汝谷水故名有頭巖山秦白

陽城漢汝氏縣西北有汝谷水故名有頭巖山秦白

陽城漢汝氏縣西北有汝谷水故名有頭巖山秦白

陽城漢汝氏縣西北有汝谷水故名有頭巖山秦白

陽城漢汝氏縣西北有汝谷水故名有頭巖山秦白

陽城漢汝氏縣西北有汝谷水故名有頭巖山秦白

陽城漢汝氏縣西北有汝谷水故名有頭巖山秦白

陽城漢汝氏縣西北有汝谷水故名有頭巖山秦白

陽城漢汝氏縣西北有汝谷水故名有頭巖山秦白

陽城漢汝氏縣西北有汝谷水故名有頭巖山秦白

陽城漢汝氏縣西北有汝谷水故名有頭巖山秦白

范

遼州 春秋時屬晉戰國初屬韓後屬趙秦為上黨郡二漢因

之晉為樂平郡後魏為遼陽郡隋屬太原郡唐武德三年分并

州地置遼州八年改為箕州先天元年改為儀州或為樂平郡

屬河東道同領縣四宋梁改為遼州宋因之熙寧七年二月州

廢省平城和順二縣為鎮入遼山縣隸平定郡省榆社縣為鎮

入威勝軍武鄉縣元豐八年復置州縣並復靖寧後没于金金

隸河東南路 貢人參領縣四治遼山 遼山北魏縣地隋屬

山遼陽山 榆社晉置武鄉縣石勒 和順即榆社之關與 平

城隋 憲州 本樓煩監牧嵐州刺史領之唐貞元十五年別置監牧

使龍紀元年李克用表置州領樓煩玄池天池三縣治樓煩屬

河東道宋咸平五年以州卑隘多水潦移治靜樂軍之靜樂

縣遂廢軍又廢天池玄池二縣入靜樂樓煩改隸嵐州熙寧三

年廢憲州以靜樂隸嵐州十年復其州仍領靜樂政和五年賜

郡名汾源靖康末太原義士張橫有衆二千往來嵐憲間紹興

五年九月敗金人于憲州後卒陷于金 貢麝香領縣一 靜

樂漢汾陽縣地有隋煬帝汾陽宮

有管岑山劉曜敗處汾水所出

嵐州 春秋晉國之分晉滅之後為胡地有樓煩王居焉趙惠

文

文

文王破樓煩而取其地其後北屬燕秦二漢為太原郡地晉末

陷于劉淵及魏末於其地置嵐州隋煬帝置樓煩郡唐為嵐州

或為樓煩郡屬河東道宋領縣四嵐谷靜樂宋太平興國五

年以嵐谷隸岢嵐軍咸平二年以靜樂隸靜樂軍五年以憲州

樓煩來屬故郡城魏置岢嵐鎮又置軍為突厥之要衝靖康後

陷于金金隸河東北路 貢麝香領縣三治宜芳 宜芳有古

城即漢汾陰縣屬太原即積粟所在 合河唐縣以蔚分二水

謂之羊腸舍石蹙蔡委若羊腸焉 西與黃河合因以

名為樓煩唐縣

石州 戰國初趙之離石邑後為秦魏二國之境秦本紀云秦

離石是也秦為太原郡地二漢屬西河郡南單于庭即左國城晉屬

西河國劉淵起事於此後石勒置朮石郡北齊置懷政郡後改

為離石郡兼置西汾州後周改西分為石州隋初郡廢而石州

如故煬帝初州廢置石郡唐為石州或為昌化郡屬河東道宋

領縣五宋因之元豐五年置葭蘆吳堡二寨隸州舊帶嵐石

隰三州都巡檢使是年置葭蘆吳堡寨緣邊都巡檢使遂令三

州各帶沿邊都巡檢使元符二年陞葭蘆寨為晉寧軍以州之

臨泉縣隸焉大觀三年復詔以定胡隸晉寧軍武經邊防云嵐

石隰三州西北至黃河置城戍關度河外入麟州路扞夏國界

嘗合三州為一路又石州為治所置州兵及遣戍外又領蕃捉

生一千六百二人紹興九年太行忠義人王忠值取石州等十

二郡次年復陷金金隸河東北路割隰之溫泉來屬 貢密蠟

領縣五治離石 離石漢舊縣後南單于庭在國城在此有離

赤共嶺 臨泉唐縣有 平夷後周縣有 方山隋縣有 定

蓋近此 胡固唐為縣宋有三寨

威勝軍 本唐沁州之地春秋時屬晉後屬韓又屬趙秦二漢為

上黨郡地魏晉亦同魏後屬義寧郡隋初置沁州煬帝廢為沁

何圖

源縣屬上黨郡唐復為沁州或為陽城郡屬河東路領縣三

和川宋太平興國二年於潞州銅鞮縣界亂柳石圍中建為

軍以銅鞮武鄉二縣來屬六年廢沁州以沁源縣隸焉寶元二

年以大通監綿上縣來隸屬河東路靖康後沒於金金為沁州

隸河東路 貢土絕領縣四治銅鞮 春秋晉羊舌赤之 銅鞮 邑漢縣有銅鞮山

水 武鄉 唐縣有星 沁源 後魏縣有 綿上 介子推隱所

平定軍 宋太平興國二年以鎮州廣陽寨建為軍四年以并

州平定樂平二縣來屬屬河東路靖康後沒於金金人為州隸

河東北路 貢絹領縣二治平定 平定 唐廣陽縣宋 樂平

寧化軍 本嵐州地劉崇置固軍太平興國四年徙軍城稍南

改為寧化縣五年置軍屬河東路靖康後沒於金 貢絹領縣

寧化有雪山 建四寨

嵐谷 唐縣有嵐山 嵐谷 唐縣有嵐山

火山軍 本嵐州地劉崇置雄勇鎮宋太平興國七年建為軍

徙治鎮西三十里有雄勇偏頭董家橫谷桔桿護水六寨屬河

東道貢柴胡

保德軍 宋淳化四年析憲州地置定羗軍景德元年改屬河

東道 貢絹

大通監 宋太平興國四年以并州交城縣鐵冶建為監六年

廢沁州以綿上縣來屬屬河東路舊領交城綿上二縣天聖元

年改交城監寶元二年復是年以監及交城縣隸大原府綿上

縣隸威勝軍靖康後沒於金

可端

永利監 宋太平興國四年平太原徙益務于平晉縣本鹵縣也咸平四年建為監屬河東路寶元二年以隸太原府靖康後沒於金

營州 殷時為孤竹國地漢徙河縣之青州在郡城東百九十里秦漢時地屬山戎戰國時屬燕秦并天下屬遼西郡二漢及晉皆因之慕容皝以柳城之北龍山之南所謂福德之地也

乃營制宮廟改柳城為龍城遂遷都龍城號新宮曰和龍宮有黑龍白龍各一闕於龍山就率屬僚觀之以祭大牢二龍交首雉翼解角而去就大悅號曰和龍宮後慕容寶北燕馮跋相繼都之至慕容寶為馮跋所滅也後魏置營州後周武帝平齊其地猶為高寶寧所據隋文帝時討平寶寧復以其地為營州煬帝初州廢置遼西郡唐復為營州或為柳城萬

歲通天元年為契丹所陷聖曆二年高治漁陽開元五年又還治柳城置平盧軍東有鎮安軍本燕郡守捉城貞元二年為軍

城西有五守捉城屬河北道唐末劉仁恭以遺契丹後唐莊宗滅仁恭而取其地既滅梁復陷契丹迄晉漢周及宋皆不能取宋宣和末契丹沒於金 唐貢人參麝香豹尾骨髓領縣一

柳城 有龍山鮮卑山在縣東北二百里棘城之東塞外亦有鮮卑山在遼西之北一百里未詳孰是青山石門山白狼山白狼水又有漢扶遼縣故城在東南其龍山即慕容皝祭龍所也有鏡梁水故徙河縣和龍城室韋韃靼諸部並在東北遠者六千里近者二千里餘焉此與溪接比與契丹相接

平州 殷時孤竹國春秋時山戎肥子二國地也今盧龍縣有夷狄齊之國也戰國時屬燕秦為右北平及遼西二郡之境二漢因之晉屬遼西郡後魏同隋初置平州煬帝初州廢置北平郡唐因

之屬河北道唐末劉仁恭以遺契丹後唐莊宗取之後復陷契丹契丹改平州為遼興府以榮灤二州隸之號為平州路迄晉漢周及宋皆不能取宋宣和末契丹將亡其將張毅以郡來降

隨沒於金 唐貢熊羆蔓荊實人參領縣三治盧龍 盧龍漢肥

如縣有碣石山碣然而自立在海旁故名之晉太康地志同築
長城所起自碣石在今高麗舊界非此碣石也漢遼為界臨榆
關在縣城東一百八十里
盧龍塞在城北西二百里
石城漢舊馬城古海

檀州 春秋及戰國並為燕地秦漢並屬漁陽郡後魏置密雲
郡兼置安州後周改安州為玄州隋徙玄州於漁陽今漁尋復

於今郡置檀州煬帝初改置安樂郡唐為檀州或為密雲郡屬
河北道後晉高祖初起以遺契丹迄漢周及宋皆不能取宋宣

和時與金合兵攻契丹五年金人以州來歸七年金入寇首取
其地 唐貢人獲麝香領縣二治密雲 密雲有路水自燕

樂後魏置黃陽 薊州 戰國時屬燕秦置漁陽縣郡二漢因之隋文帝徙玄州
於此并立總管府煬帝初廢置漁陽郡唐屬幽州開元十八年

析幽州置薊州或為漁陽郡屬河北道後晉沒於契丹迄漢周
及宋皆不能取宣和間與金合兵攻破契丹五年金人以州地

來歸七年復沒於金 唐貢白膠領縣三治漁陽 漁陽舊有

鮑丘水又名潞水古北戎無脩子國也一名山戎凡三名七國
時屬燕燕後以為右北平縣神龍中開平虜渠傍海穿漕以避
海難又其比漲水 三河 王田古無

幽州古之幽州蓋舜分冀州為之置十二牧則其一也言北方
太陰故以幽宜為號幽州因幽都山以為名也山昔顓頊都於

帝丘其地北至幽陵即此殷復省幽州入冀州周禮職方曰東
北曰幽州其山曰醫無閭唐在遼東於柳城藪曰獫狁獫狁澤

北曰幽州其山曰醫無閭唐在遼東於柳城藪曰獫狁獫狁澤

其地為漁陽上谷右北平遼西遼東五郡漢高帝分上谷郡置
涿郡武帝置十三州此為幽州領郡其後開東邊置玄菟樂浪

等郡亦皆屬焉玄菟樂浪等郡並今遼水後改燕國曰廣陽郡

郡昌陽 川曰河沛河在今郡無棣縣界舊沛合在今寢曰菑時

菑在今淄川郡淄川縣界其利漁鹽民一男三女畜宜四擾馬

也 穀宜三種稷黍初武王定殷封召公奭於燕及秦滅燕以

其地為漁陽上谷右北平遼西遼東五郡漢高帝分上谷郡置
涿郡武帝置十三州此為幽州領郡其後開東邊置玄菟樂浪
等郡亦皆屬焉玄菟樂浪等郡並今遼水後改燕國曰廣陽郡

後漢置幽州並因前代理於薊晉亦置幽州領郡國七理於薊

亂陷於石勒慕容儁符堅後入於魏其後分割不可詳也今之

幽州謂范陽郡古涿鹿也應邵曰黃帝與蚩尤戰於涿鹿是也即燕國之都焉謂之渤海

碣之間亦一都會也薊縣燕之所都渤海之為上谷郡之地漢高

帝分置燕國後又分燕置涿郡及廣陽國有獨鹿鳴澤獨鹿山澤名

澤名皆在於北後漢為涿廣陽二郡地魏更名范陽郡晉為燕范陽二

國兼置幽州領郡國七慕容儁常都之後魏置幽州北齊置東

北道行臺後周置燕范陽二郡隋初並廢煬帝初併置涿郡唐

為幽州或為范陽郡又為大都督府後唐為盧龍節度石晉初

沒於契丹至宋僅得永清縣置霸州得盧臺軍地置乾寧軍餘

悉為契丹所有契丹改為燕山府建為燕京以轄檀順景薊涿

易六郡號為燕京路宣和間與金合兵攻契丹五年以其地來

歸七年金入寇郭藥師以燕山叛降之遂沒於金紹興二十年

金主亮徙都之改為大興府號中都唐貞統編緝角弓人獲

粟領縣九治薊薊國都碣石前漢為薊縣善制燕幽都

本薊地也隋於營州之境文羅故城置遼西郡以處粟末靺鞨

降人武德元年自營州遷於幽州城中以首領世襲刺史貞觀元年

瀋河六年開元二十五年徙於幽州北挑谷山天寶元年日歸德

郡建中二年為朱廣平天寶元年所置置三

沿所據因廢為縣廣平載省至德後復置潞漢舊縣有

谷故城在今縣北又漢武清木雜奴天永清舊會昌縣天

樂安縣古城在西北安次善漢良鄉漢舊縣唐初名曰昌平漢舊縣古居庸

子云天下九關塞居庸是其一也舊置東燕州有狼山

涿州 本幽州地唐大曆四年節度使朱希彩表析幽州之范

陽歸義固安置屬河北道石晉初沒於契丹漢周俱不能取至

宋僅得歸義一縣以置雍州又得新鎮地以置保定軍餘悉沒

契丹至宣和間與金人夾攻契丹契丹將郭藥師以州來降七

年金入寇陷于金 唐置縣五治范陽 范陽漢承縣在范水

之陽有督亢陂

既田膏腴荆軻所歸義漢易縣公孫贊於此築城臨易河

固安縣漢方城新昌大曆四年新城太和六年以

順州在范陽郡城唐天寶初置尋又改為順義歸化二郡屬

河北道石晉初沒于契丹宋宣和時與金夾攻契丹五年金以

州地來歸七年金入寇復取其地唐領縣二賓義屬順

懷柔在順州之北境屬歸德郡

媯州春秋戰國並屬燕秦為上谷郡地二漢因之晉屬廣寧

郡後魏孝明帝廢北齊置北燕郡隋屬涿郡唐武德七年討平

高開道後置北燕州貞觀八年改為媯州其後或為媯川郡屬

河北道石晉沒於契丹契丹改為可汗州宋宣和末金滅遼取

其地唐貢樺皮胡祿甲榆櫟矢麝領縣二懷戎漢蒲縣地

城在比有涿泉山及蚩尤城敗泉地及涿水有磨斧山趙襄子

自殺在其地有祠北九十里有長城開元中張說所築有石

廟靈鐵為川

蔚州周禮并州曰嘔夷浸曰涑易嘔夷水在飛狐縣界戰國

初屬趙後又屬燕秦漢晉屬代郡後魏置懷荒御夷二鎮東魏

置北靈丘郡後周置蔚州隋置上谷郡唐初沒突厥武德六年

置州并置靈丘飛狐二縣僑治陽曲七年僑治繁峙八年僑治

秀容故北恒州城貞觀五年破突厥復故地還治靈丘開元初

徙治安邊至德二載更為安邊郡石晉時陷契丹宋宣和五年

契丹守將陳翊以州來降六年金攻翊殺之復取其地唐貢

熊羆豹尾松實領縣三靈丘漢舊縣有趙飛狐漢廣昌地

縣北即漢之飛狐道與媯安邊開元時改為興唐縣

朔州戰國屬燕秦屬代鴈門二郡地漢為定襄燕門二郡地

後漢屬雲中鴈門二郡漢末因亂又置新興郡漢末大亂匈奴

西盡雲中鴈門之間遂空建安中晉懷帝時劉琨表以鮮卑倚

魏武王集荒郡之人立新興郡

盧為大單于封代公徙馬邑即其地也其後為拓跋魏建都於

今郡北兼置懷朔鎮及遷洛後遂於郡北三百餘里置朔州葛

榮之亂又廢北齊復置朔州隋初置總管府煬帝初府廢置代

郡尋屬馬邑郡後魏初雲中在今郡北三百餘里定襄故城北

於馬邑即唐初為朔州或為馬邑郡建中中節度使馬燧徙治

馬邑後復故治復唐為振武軍石晉初沒於契丹宋宣和五年

契丹守將韓正以州來降尋為金人所逐而取其地 唐貢白

鷗羽豹尾甘草領縣二 善陽有定馬邑城武州塞此地亦漢

安郡有紫河 馬邑漢舊縣開元中析善

雲州 戰國屬趙秦置雲中郡二漢因之晉屬新興郡後魏道

武帝自雲中徙都平城即此雲中今馬邑北郡平城即

自大興元年都平城至孝文帝太和十九年遷洛陽後改代尹為萬年尹 隋初屬馬邑郡唐貞元十四

年自朔州北定襄城徙治定襄縣永淳元年為默啜所破徙其

民于朔州開元十八年復置後為天同軍節度屬河東道石晉

時沒契丹契丹號為西京宣和末金滅契丹取其地 唐貢

牛尾鷗羽領縣一 雲中漢舊縣隋曰雲中今馬邑北郡平城即

易州 春秋至戰國屬燕秦置上谷郡晉書曰在上谷二漢屬

涿郡晉為范陽國後魏亦為上谷郡隋初置昌黎郡後兼置易

州煬帝初州廢置上谷郡唐因之屬河北道宋惟得遂城置安

肅廣信二軍得蒲城南境以益保州餘地悉以雍熙四年陷于

契丹武經邊防云易州石晉割賂北虜按五代史易州不宣和

四年契丹將高鳳以郡來降宣和末沒于金 唐貢紬綿墨領

縣六 易有來易二水有燕臺昭王求付處容城漢舊遂城

古遂武也秦築漆水漢過蒲城舊縣五回開元中析易

長城之所起天寶後省 應州 唐末置後唐天成七年升彰國軍節度石晉時沒於契

丹

丹宋宣和五年應州守將蘇京以州來降京尋為女真所逐復

取應州領縣二 金城後唐明宗其縣人也故亦 混源

新州 唐末置後唐同光二年升威勝軍節度屬河東道石晉

時沒於契丹改為奉聖州其地在雲中府之東領縣四 永興

儒州 唐末置石晉時沒於契丹領縣一 縉山

武州 唐末置屬河東道後唐改為毅州石晉時沒於契丹契

丹改為歸化州南至新州七十里宣和五年來歸六年築固疆

堡尋復為女真所取領縣一 文德

單于大都督府 戰國屬趙秦漢雲中郡地唐龍朔三年置雲

中都護府又移瀚海都護府於磧北翰海都護舊日 二府以磧

為界麟德元年改雲中都護府為單于大都護府領縣一 金

河縣有長城有金河上城紫河及像水

文獻通考卷三百一十七

宋鄱陽 馬 端臨 貴與 著

明蘄陽 馮 天馭 應房 校刊

輿地考 古兗州

禹貢曰濟河惟兗州東南據濟水西北距河也 九河既道分河

九各從其道也九濟水及河並具註序目篇 雷夏既澤澤名在今濮陽郡

故而離沮二水會同厥土黑墳墳起也 其草繇其木條繇條

暢也繇音遙 浮于濟潔達于河浮以舟渡也齊水已具註序目篇

因水入水曰達潔音他合反浮于汶達于濟汶水出今魯郡萊

達于 舜置十二牧究其一也周禮職方曰河東曰兗州其山岱

泰山今 藪曰大野一名鉅鹿澤在今 川曰河沛寢曰盧維盧水

陽郡盧縣沛水在今高密郡 其利蒲魚人二男三女畜宜六擾

六擾穀宜四種黍稷 蓋以充水為名又究之為言端也信也端

六畜

其利蒲魚人二男三女畜宜六擾

六擾穀宜四種

蓋以充水為名又究之為言端也信也端

六畜

其利蒲魚人二男三女畜宜六擾

六擾穀宜四種

蓋以充水為名又究之為言端也信也端

六畜

其利蒲魚人二男三女畜宜六擾

六擾穀宜四種

言陽精端端故其氣穢殺也其在天文營室東壁則衛之分野

漢之東郡及魏郡之黎陽皆其分野今靈昌濮陽兼得魏宋齊

趙之交漢之酸棗縣今靈昌之西境宜屬魏漢之東平及東郡

泰山渤海之高樂高城重合陽信平原今齊陽之東南境皆宜屬宋漢之

樂安景城之南境博平之東境皆宜屬齊漢之信都清河海

北境境城之北境皆宜屬趙秦平天下置郡此為東郡今靈昌

陽魏郡傳平皆是碭郡之東北境今東齊郡之北境今平原鉅鹿上谷

二郡之東境今清河景漢武置十三州此為兖州領郡八後漢並

因前代理昌邑今魯魏晉亦置兖州領郡八後漢並

後陷于石勒宋武平河南又得其地置兖州領郡六初理滑臺

末其地入後魏自後分割不可詳焉唐分置十五郡此為河南

道靈昌濮陽濟陽東平等郡皆是也河北道梁時滄德二州為

唐所有末年具博二州為唐所取唐滅梁傳晉漢周皆有其地

宋以魏博貝滄德棣為河北東路濮鄆濟為京東西路滑為京

西北路靖康後沒於金

兖州舊疆界于河濟地非險固風雜數國魏晉宋齊趙秦漢以

降政里混同人情朴厚俗有儒學及西晉之末為爭戰之地三

百年間傷夷經甚自宇內平一又如近古之風焉

古兖州歷代公革之圖

春秋時可考者十國

衛南境齊南境須句 宿 南燕 胙 遂 郭

秦時為郡五

東郡 碭郡東北齊郡北境鉅鹿東境上谷東境

漢時為郡國八縣一百三十五

東郡二十二縣 濮陽 博平 黎清 頓丘 發干 東阿 離狐

何瑞

泰山郡十一縣 奉高 博 萊蕪 梁父 山莊 南武陽

隋時為郡七縣七十一

東郡九縣 匡馬 靈昌 衛南 漢陽 離狐

東平郡六縣 宿城 須昌 鄆城 章城 封丘

濟北郡九縣 盧城 雷澤 鉅野 東阿 平陰

武陽郡十四縣 觀成 臨黃 武陽 魏城 平陰 莘陶 堂氏

平原郡九縣 安樂 平原 將陵 平昌 胡蘇

渤海郡十縣 陽信 樂陵 滄州 厭次 蒲臺

清河郡十四縣 臨清 清陽 武成 高唐 經城 宗城

唐時為州十二縣七十九 博平 右平

滑州七縣 濮州五縣 濟州五縣 魏州十縣 博州六縣

鄆州五縣 德州七縣 棣州五縣 滄州七縣 貝州九縣

澶州三縣 景州五縣

宋時為州十四縣七十四

滑州四縣 濮州四縣 濟州四縣 魏州七縣 博州四縣

鄆州七縣 德州五縣 棣州三縣 濱州二縣 滄州七縣

貝州五縣 澶州七縣 景州三縣 通利軍二縣

滑州 其地得承韋氏之國 承韋氏彭姓之國祝蠡之後春秋

時屬衛戰國亦屬魏其西境屬魏秦二漢置東郡晉為陳留濮

陽二國宋武平河南置兗州以為邊鎮 領郡六理於此自晉末

後盡得河南之後屬後魏亦為東郡 其城古滑臺城甚固宋文

不校 隋初置杞州後為滑州又改為兗州尋廢兗州置東郡

唐為滑州或為靈昌縣義成軍節度屬河南道後改宣義軍領

縣七 白馬 酸棗 靈昌 衛南 匡城 梁以酸棗正城二縣屬開封

府後唐復為義成軍晉以衛南屬澶州以衛州黎陽來屬宋太

平興國初改武定軍為輔郡屬京西路端拱初以黎陽置通利

軍後又為靈河郡武成軍節度熙寧五年廢州以其地隸開封

府元豐四年復之屬京西北路建炎初沒於金劉豫僭位為涼

平府金人隸山東大名府路又以韋城為黃河滄廢撥大名府

內黃來隸 貢緝領縣四治白馬 白馬 春秋衛國曹邑狄滅

曹即此地屬生言守白馬之津是也中有 韋城 古豕韋國

白馬山黃河黎陽津靈河津金隄滑臺 昨城 古南燕國姓 靈河 隋靈昌縣後唐改熙寧

濮州 顓頊及昆吾氏之墟也故謂之帝丘 今濮陽縣也昆吾

春秋及戰國初為衛國之都遷于帝丘 後為宋所侵盡亡其

邑獨有濮陽秦滅濮陽置東郡二漢屬東郡濟陰二郡地晉分

置濟陽郡濮陽國兼置兗州領郡國入治於此後魏為濮陽郡

隋北三郡唐復置濮州或為濮陽郡屬河南道領縣五 雷澤

練建炎二年沒於金隸山東大名府路 貢緝領縣四治郵

城 郵城 漢縣有苑立陶 雷澤 舜漁于雷澤即此地本夏澤

隋縣金人偽廢雷澤臨 臨濮 唐縣有清丘左傳宋 范 春秋

二縣為鎮隸郵城 濟州 戰國初齊衛之境秦屬東郡漢末屬東郡泰山二郡地

後漢屬東郡及濟北國晉同宋為濟北郡後魏因之隋初置齊

州煬帝時復為濟北郡唐武德四年王世充改為濟州或為齊

陽郡郡治即古碣磈城元魏所築屬河南道領縣五 雷澤

東河 長清後廢周復置以郵州之鉅野鄆城兗州之任城金鄉四

縣隸之宋因之為上州防禦屬京東路靖康二年高宗自齊入

南京即位後陷于金隸山東西路 貢阿膠領縣四治鉅野

何思

鉅野

有大野澤魯後麟之

郟城

隋縣有馬頰河渠

任城

古任國太皞之後所封地漢縣有

金鄉

古任國漢縣因穿山

女媧陵邾婁城有承山泗水新河

魏州

夏觀扈之國春秋晉地戰國時屬魏秦屬東郡二漢屬

魏東二郡地

二漢魏晉之魏

魏分置陽平郡晉因之宋文帝置

東陽平郡後魏因之後周置魏州隋改為武陽郡唐武德四年

計平竇建德改置魏州龍朔二年改為冀州仍置大都

督府

其魏具傳棟倉

尋復舊

開元二十八年九月刺史盧暉移

都注魏橋夾州製樓百

或為魏郡屬河東道領縣十

元城

臨黃

朝戎

冠氏

梁為天雄軍節度後唐改為東

京興唐府俄改魏都以貝州臨清來屬晉為廣晉府以臨清屬

澶州漢為大名府周罷都復為天雄軍又以貝州之永濟宗城

經城相州之內黃咸安垣水博州之清平七縣來屬宋慶曆八

年始置大名府路安撫使號北京統大名澶懷魏德博滑棣八

州屬河北路建炎二年沒於金四年金立劉豫僭號齊尋遷于

汴省北京為山東大名府其後以內黃隸滑州以咸安宗成二

縣隸洺州以臨清屬思州紹定六年淮東制臣許國遣李全之

將彭義斌自青崖峒攻大名下之以義斌為守未幾復失貢

花紉綿紉平紉紫草領縣十七治大名元城大名魏後唐改

廣晉漢改今名屯氏河元城隋縣後唐改與唐晉後有沙麓

大河故俗曰王莽河魏漳河漢縣西有館陶館陶其側

南樂唐昌樂縣後魏隋縣有朝城唐縣開德府夏津隋縣

冠氏隋縣有莘隋縣有朝城唐縣開德府夏津隋縣

氏河潤臨清隋縣有御求濟唐縣有永濟臨清宗城隋

有張甲經城隋縣有鎮入京城清平隋縣有新內黃隋縣

河為內以南為外陳咸安漳河蚩尤塚洹水後周縣熙寧

留有外黃此為內黃

城

安

何瑞

六

博州 春秋時齊之西界聊攝地也戰國時為衛齊趙三國之

交秦屬東郡漢為東郡平原清河三郡境後漢屬東郡平原二

郡地晉屬平原國宋分置魏郡後魏因之其後置南冀州隋初

廢後置博州煬帝初州廢以其地屬武陽郡唐復置博州或為

博平郡屬河東道領縣六聊城 博平 清平 武水 周廢武水入聊

城宋為防禦以清平隸大名屬河北路淳化三年以河決移治

於孝武渡西建炎後沒於金金屬山東西路嘉定十二年隄東

制置賈涉納降恩博景德四州旋失之 貢平紬領縣四治聊

城 聊城漢縣有微子城 堂邑漢縣有 高唐漢縣有 博

平唐縣有 鄆州 春秋時為魯之附庸須句國也左傳伐邾取 戰國時屬

宋秦屬碭石郡漢屬東郡東平國地後為東平國晉宋後魏並

因之後周宣帝置鄆州尋廢隋又置鄆州煬帝初為東平郡治

須句 唐為鄆州或為東平郡屬河南道領縣五須句 鄆城 壽張

改為東平府屬京東西路置安撫使大觀元年陞大都督府建

炎後沒于金金隸山東西路嘉定十三年偽節度使王福以鄆

降河東北俱震後復失 貢紬阿膠領縣六治須城 須城秦

昌縣後唐改有 中都唐縣有汶水大野 壽張漢縣有梁

東阿秦縣有吾山穀 陽穀隋縣影德三 平陰古肥子

德州 春秋及戰國皆屬齊秦置齊郡漢高帝分置平原郡後

漢因之晉為平原國宋為平原郡後魏後周同隋初廢後置德

州煬帝初復為平原郡唐平竇建德復置德州其後或為平原

郡屬河北道宋同領縣七 安陵平原 周以景州安

陵來屬廢長河宋因之建炎二年沒於金金隸山東西路 貢

紬領縣五治安德 安德漢縣古馬頰覆 平原漢舊縣鄒縣

故城在其北

有黃河
德平 漢平昌縣梁改熙寧六年省為鎮入安德
將陵 隋縣景德元年移治西長河

棣州 春秋戰國屬齊秦為齊郡之地漢屬平原渤海千乘三郡地後漢為平原郡樂安國晉為樂安樂陵二國地宋為樂陵郡後魏又為樂陵樂安二郡地隋屬渤海郡唐武德四年分置棣州或為樂安郡屬河北道同領縣五 厭次 渤海 蒲臺 陽信周

以蒲臺渤海二縣置濱州宋因之建隆二年陞為團練俄為防禦大中祥符八年移治陽信縣界八方寺建炎二年沒於金貢緡領縣三治厭次 厭次 漢縣有故關 滴河 隋縣有馬縣河 陽信 漢縣

濱州 本棣州蒲臺渤海二縣後唐以其地斥鹵置權鹽務漢改贍國軍周建為州宋因之屬河北道 貢緡領縣二治渤海

滄州 春秋戰國時為齊趙二州之境秦鉅鹿上谷二郡地漢高帝置渤海郡後漢晉因之宋文帝置樂陵郡孝武分置渤海郡後魏因之太武初改渤海郡為滄水郡孝文帝時復舊至孝明帝分瀛冀二州置滄州及浮陽樂陵德安三郡隋初郡廢後以其地置棣州煬帝改為滄州尋為渤海郡唐為滄州或為景

城郡屬河北道同領縣十二 長蘆 樂陵 鹽山 景城 東光 臨津 後為橫海軍節度又改義昌軍梁改順化軍後唐復為橫海軍周廢長蘆乾符二縣入清池宋因之九河悉在

州境州居九河下流從州取海上路趨平州入符家寨則咫尺幽薊矣雄霸之間即景德虜騎東歸之路也建炎三年沒於金嘉定十三年淮東制置賈涉收復旋失 貢大緡柳箱領縣七

治清池 清池 漢浮陽縣地有浮水徒駭河長蘆河謝漳河乾符寨 樂陵 漢縣有鬲津

熙寧二年徙樂陵郡治咸平鎮 南皮 漢縣有大小台 無棣 隋縣有蒲榮臺

馬之地在老馬山無棣河治平元年無棣縣即縣治置軍使隸州饒安漢縣有胡

恩州 兗冀二州之境河自大任山北過濟水至于大陸按驗臨津唐縣熙寧六年

河郡後漢為清河國晉因之後魏比齊並為清河郡後周因之

兼置貝州隋初郡廢煬帝初復置清河郡而廢州唐為州尤

為清河郡屬河北道宋領縣九武城漢曰東武城縣七

後唐以臨清屬興唐府晉為永清軍節度周為防禦宋復

為節度以永濟宗城經城三縣屬大名府慶曆八年改為恩州

永清軍節度建炎後沒於金隸山東大名府路以大名府臨清

縣來屬 貢緇白氈領縣五治清河清陽 清河漢縣端拱元

澶州 唐武德四年析黎州之澶水魏州之頓丘觀城置貞觀

元年州廢縣還故屬大曆七年田承嗣表以魏州之頓丘臨黃

復置屬河北道宋領縣三見晉為鎮寧軍節度以廣晉府之臨

河濮州之濮陽來屬宋雍熙中以滑州之衛南黎陽二縣來屬

端拱初以黎陽隸通利軍又廢臨黃入觀城慶曆四年徙清豐

縣治德清軍即縣置軍使隸州熙寧六年省頓丘縣入清豐崇

寧四年建州為北輔五年陞為開德府以大名府朝城南樂兩

縣來屬靖康後沒於金金為開州屬山東大名府路紹興間臨

河衛南二縣為黃河水滄廢 貢棗莠席南粉領縣七治濮陽

濮陽漢縣有衛陽山鮒綱觀城隋縣有黃臨河隋縣有

水未濟 清豐唐縣有廣衛南隋縣有朝城有武南

渠澶淵 樂有大河故瀆 樂有大河故瀆

樂有大河故瀆

樂有大河故瀆

樂有大河故瀆

樂有大河故瀆

景州 唐貞元元年析滄州之弓高東光臨津南皮景城置太和四年廢縣還滄州二年復以弓高東光臨津南皮景城置太和四年州又廢縣還滄州景福元年復置屬河北道味領縣五見周降為定遠軍屬滄州以安陵隸德州廢弓高宋太平興國六年以軍直屬京淳化元年以冀州阜城來屬省弓高為鎮景德元年改為永靜軍靖康後沒於金金為景州仍割冀州薿縣來屬貢篔領縣三治東光 東光 漢縣有永濟渠 將陵 有永濟渠 阜城 漢縣有 衛漳河

通利軍 宋端拱元年以澶州黎陽縣建為軍屬河北路天聖四年以衛州縣隸軍熙寧三年廢以二縣隸衛州元祐元年復為軍政和五年陞為濬州號濬川軍節度又改為平川軍靖康後沒於金領縣二治黎陽 黎陽 漢縣有大任山在 衛門山

古青州

禹貢曰海岱惟青州 孔安國以為東北據海西南距岱此則青東樂浪三韓之地西抵遼水也 夷既畧濰淄其道 濰水出今高密郡濰縣濰水今濰州縣厥土白墳海濱廣瀉類音瀉又音宿瀉音昔 萊夷作牧 萊山之夷地宜舜分青州為營州皆置牧 鄭玄云舜以青州越海分置營州其遼州合青州其土益大 徐充二州之分 周禮職方曰正東曰青州其山曰祁藪曰孟豬 其山在今琅琊郡沂水縣即沂水所出也貢荆河州與職 川曰淮泗寢曰沂沭 沭水出東海郡其利蒲漁人二男二女畜宜雞狗穀宜稻麥蓋以土居少陽其色為青故曰青州在天官虞危則齊之分野 漢之淄川東萊琅琊高秦平天下置郡此為齊郡 來東等郡地是 琅琊之東境 郡地也 遼東 今安東府 秦亂項羽宰割天下以其地為國曰膠東 王理即墨

今東萊 齊 以田都為王理臨淄 濟北 以田安為王理博陽謂之三齊 漢武置十

三州此亦為青州 領郡國五 後漢因之 領郡國五 魏晉亦

因之 領郡國六 晉又置平州 領郡國五 懷帝末沒於石勒慕容

皝及慕容恪滅冉閔剋青州至符氏平燕復有其地及符氏敗

後刺史符朗以州降晉晉以為幽州 以辟閭為刺史鎮廣固 安帝時平州

又陷於慕容垂其青州又為慕容德所據復改為青州 慕容超移青州

於東 後為劉裕所剋復置青州 時以羊穆之為刺史鎮廣固 平州自慕容垂

後又沒於馮跋旋為後魏所有其青州宋分為青冀二州 青領郡九

歷臨淄冀領郡九 後入後魏其後分析不可具與唐分置十

五部此為河南道 北齊齊南淄川東萊高密 河北道安東府宋為東京路建

炎後沒於金

青州古齊號強國馮負山海擅利鹽鐵 管仲謂楚師曰我齊東

于穆陵北至千無棣穆陵山在今琅琊郡沂水縣界無棣今景

界有防門山又有長地東至海太公州之而富人管仲資之以

興霸人情變詐奸行機術豈因輕重而為獎乎固知導人之方

先務推以誠信 漢高帝嘗謂彭越曰齊西陽以口舌得 逮于漢氏封

立近戚 漢初田肯說高帝曰齊東有琅邪即墨之饒南有泰山

二焉故號東西秦 武帝臨極儒雅盛興晉惠之後淪沒僭偽慕

容建國二代而亡今古風俗頗革亦有文學唐初立都督府命

親王鎮之

古青州歷代沿革之圖

春秋時可考者五國

齊 莒 萊 牟 譚

秦時為郡三

齊郡 瑯琊郡 東境 遼東郡

漢時為郡國十二縣一百八十六

向瑞

北海郡二十六縣

平壽 營陵 劇魁 安丘 鄒 淳于 益
壽光 樂都 石鄉 樹昌 桑棗 平城 密鄉 柳泉
新城 樂都

高密國五縣

高密 昌安 石泉 膠陽 密鄉
高密 昌安 石泉 膠陽 密鄉

膠東國八縣

即墨 膠南 濰縣 膠東 濰縣 膠南 濰縣 膠東
即墨 膠南 濰縣 膠東 濰縣 膠南 濰縣 膠東

淄川國三縣

濰縣 膠南 濰縣 膠東 濰縣 膠南 濰縣 膠東
濰縣 膠南 濰縣 膠東 濰縣 膠南 濰縣 膠東

濟南郡十四縣

平陽 梁鄉 朝陽 歷城 陽丘
平陽 梁鄉 朝陽 歷城 陽丘

齊郡十二縣

臨淄 昌國 利 西安 鉅定 廣
臨淄 昌國 利 西安 鉅定 廣

瑯琊郡五十一縣

東武 不其 臨朐 比 平廣 臺 廣
東武 不其 臨朐 比 平廣 臺 廣

遼東郡十八縣

襄平 遼陽 遼東 遼西 遼南 遼北 遼中 遼東
襄平 遼陽 遼東 遼西 遼南 遼北 遼中 遼東

樂浪郡二十五縣

樂浪 樂浪 樂浪 樂浪 樂浪 樂浪 樂浪 樂浪
樂浪 樂浪 樂浪 樂浪 樂浪 樂浪 樂浪 樂浪

玄菟郡三縣

玄菟 玄菟 玄菟
玄菟 玄菟 玄菟

晉時為郡國十一縣六十九

晉時 晉時 晉時 晉時 晉時 晉時 晉時 晉時
晉時 晉時 晉時 晉時 晉時 晉時 晉時 晉時

齊國五縣

齊國 齊國 齊國 齊國 齊國
齊國 齊國 齊國 齊國 齊國

濟南郡五縣

濟南 濟南 濟南 濟南 濟南
濟南 濟南 濟南 濟南 濟南

樂安國八縣

樂安 樂安 樂安 樂安 樂安 樂安 樂安 樂安
樂安 樂安 樂安 樂安 樂安 樂安 樂安 樂安

長廣郡三縣

長廣 長廣 長廣
長廣 長廣 長廣

城陽郡十縣

城陽 城陽 城陽 城陽 城陽 城陽 城陽 城陽
城陽 城陽 城陽 城陽 城陽 城陽 城陽 城陽

東莞郡八縣

東莞 朱虛 營陵 安丘

東萊國六縣

掖 臨朐 劇 盧鄉 莫

遼東國八縣

襄平 黃 柘 新昌 力城 西安平

玄菟郡三縣

安市 居就 樂苑

樂浪郡六縣

高顯 屯有 渾彌

帶方郡七縣

遼東 遼西 遼南 遼北 遼東 遼西 遼南 遼北

隋時為郡四縣三十六

北海郡十縣

臨朐 千乘 博昌 壽光

齊郡十縣

臨朐 臨淄 臨菑 臨沂 臨朐 臨淄 臨菑 臨沂

高密郡七縣

諸城 高密 諸城 高密 諸城 高密 諸城

東萊郡九縣

昌陽 膠水 盧鄉 觀陽

唐時為州八縣三十四

青州七縣

齊州八縣 淄州五縣 登州四縣

密州四縣

萊州四縣 安東大都護府

青州六縣

濰州三縣 齊州四縣 淄州四縣 密州五縣

萊州四縣

登州四縣

青州

少皞之世有爽鳩氏虞夏時有季荝

伯陵

殷末有蒲姑氏皆為諸侯國於此地周成王時蒲

姑氏與四國作亂成王滅之以封太公是為齊國所謂營丘後

徙都臨淄亦其地

秦屬齊郡漢置北海郡晉為北海樂安

二國之地兼置青州

永嘉末陷於石勒

攻圍數

其後南燕慕容德建都於此

月而剋

宋置青州

固守攻圍七

後魏又置青州

刺史守東陽城為後魏將慕容

容自曜攻圍三年無救而陷後周置齊郡隋文帝初郡廢煬帝

容自曜攻圍三年無救而陷

後周置齊郡隋文帝初郡廢煬帝

容自曜攻圍三年無救而陷

後周置齊郡隋文帝初郡廢煬帝

初州廢置北海郡唐為青州或為北海郡屬河南道為平盧軍節度領縣七益都 北海 臨淄 壽光 博昌 臨朐晉為防禦漢復為平

盧軍節度宋改為鎮海軍建隆三年以北海縣置軍屬京東路慶曆二年置京東路安撫使郡東北至海故曰北海青齊鹽

利被天下盜賊所聚建炎三年沒於金金為益都府隸山東路嘉定十二年偽守張林以所部濱棣淄川來降濟沂莒州亦降

俄復叛十五年山東忠義李全居青州以自守後亦叛 貢仙紋綾梨棗領縣六治益都 益都晉廣固城在縣西四里曹巖所築有大澗甚廣固名廣固臨淄齊國都一名管丘為海岱間臨朐古

城有南山堯山 沿澗水平廬水 氏駢邑有 臨朐山 水海 壽光漢舊縣古紀國城在縣 西有樹灌城琴涇國 博興漢博縣後唐 改有齊水時 千乘漢博縣後唐改有

維州 唐武德二年以青州之北海營丘下密置維州八年州廢復隸青州宋建隆三年以青州北海縣建為北海軍又置昌

邑縣隸之乾德三年陞為維州又增昌樂縣為上州團練屬京東路建炎二年沒於金金隸山東東路 貢綜縣純領縣三治

北海 北海唐縣有 昌邑隋都昌縣唐廢 建隆三年復置 昌樂唐營丘縣 後廢乾德

齊州 春秋戰國並屬齊秦屬齊郡漢韓信伐齊至歷下即其地也文帝分置濟南景帝改為濟南郡樂安郡後周亦有濟南

郡隋初廢煬帝初置齊州唐復為齊州或為臨淄郡復改為濟南郡屬河南道領縣八歷城 臨淄 章丘 豐齊 全節 亭山宋屬京東

路咸平四年廢臨濟景德三年以章州置清平軍熙寧三年廢軍復為縣隸齊州政和六年陞為濟南府興國軍節度齊當天

中由腹齊也建炎二年守逆豫以州降遂沒於金金隸山東嘉定十三年偽守王斌以城來降旋復失 貢綿絹陽起石防風

領縣四治歷城 歷城漢縣有故譚國城 歷山華不注山 禹城古祝國唐縣 有禹息城黎

長清

隋縣至道二年徙城於刺榆
開 壞縣城三年
後移孫耿鎮

臨邑

漢縣建隆元年
河決公乘渡口

淄州 禹貢曰維淄既道即其地也春秋戰國皆齊地秦屬齊

郡漢屬濟南樂安二國之地又置淄川國晉屬樂安國後魏置

東清河郡北齊廢之隋置淄州煬帝初併其地入齊郡唐復置

淄州或為淄川郡屬河南道領縣五 淄川 長山 鄒平 宋屬

京東路景德三年以高苑置宣化軍熙寧三年廢軍復為縣隸

州建炎二年沒於金 貢綾防風長理石領縣四治淄川 淄

川 漢屬淄川國亦在古齊長城 長山 漢於陵縣陳仲子

鄒平 漢縣有黃 高苑 漢縣有黃

密州 戰國屬齊秦屬瑯琊郡漢屬高密國城陽國地後漢屬

瑯琊郡北海國地晉屬城陽郡後魏復置密郡郡後置膠州隋

初為密州 以密水 煬帝後改為密郡唐因之屬河南道領縣四

五年陞為安化軍節 度建炎元年沒于金金隸山東路嘉定十

二年賈涉命李全取 濰密旋復失 貢縮牛黃領縣五治諸城

諸城 隋縣有安丘 安丘 右 濰年國有劉山安 莒 春秋莒國有洛水

高密 春秋晏平仲 所食之 膠西 本板橋鎮元祐三年置為

萊州 春秋時萊子 國也 禹貢萊夷 齊侯遷萊子于邠在齊國

之東故曰東萊戰國 屬齊秦屬齊郡兩漢為東萊郡晉為東萊

國東為東萊郡後魏 復為東萊郡後置光州隋改為萊州煬帝

改為東萊郡唐為萊 州或為東萊郡屬河南道領縣四 掖 即墨

昌陽宋因之為防禦 郡屬京東道建炎三年沒於金金隸山東

東路隸招遠縣 貢牛黃海藻牡蠣石器領縣四治掖 掖 漢

有萬里沙漢 來陽 漢昌陽縣後唐改有高 膠水 隋縣有明堂

武帝所禱 即墨 漢縣有古不其城牟山

水 即墨 不其山天 實山活水

登州 春秋牟子國也戰國屬齊秦屬齊郡漢以下並屬東萊

郡唐武后分萊州置登州或為東牟郡屬河南道領縣四宋同

宋為防禦屬京東路州三面距海祖宗時海中諸國朝貢皆由

登萊常屯重兵習水戰為京東捍屏建炎三年沒於金金隸山

東東路嘉定十三年賈涉取登萊旋失之 貢金牛黃石器領

縣四治蓬萊 蓬萊 名不夜城春秋時萊子所置以日夜出故

黃 漢舊有萊 牟平 漢縣有東牟山之采山青陽水 文登

安東大都護府 舜分青州為營州置牧宜遼水之東是也春

秋戰國屬燕秦之遼東郡漢因之東通樂浪本朝鮮國武帝元

封三年朝鮮人斬其王而降以其地為樂浪玄菟等郡後又置

帶方郡並在遼水之東晉因之兼置平州 領郡國五台於此自

平州牧及其子康康子淵並擅據遼東東夷九種皆服事之魏

唐總章元年李勣平高麗得城百七十六分其地為都督府九

州四十二縣一百置安東都護府於平壤城以統之用其酋渠

為都督刺史縣令上元二年徙遼東故城儀鳳二年又徙新城

聖曆元年更名安東都護府神龍元年復故名開元二年徙于

平州天寶二年又徙于遼西故郡城至德後廢領羈縻州十四

古徐州

禹貢曰海岱及淮徐州 東至海北至淮沂其又蒙羽其藝 淮沂

水 巴班蒙羽二山皆可種藝蒙山在瑯琊都費郡羽山在東海郡

朐山縣淮水出今淮安郡桐柏山沂出瑯琊郡沂水縣是也

厥土赤殖草木漸苞 殖粘上也漸苞言羽獸夏翟嶧陽孤桐 羽

陽也特生之桐也司中琴瑟嶧山在魯郡鄆縣也 浮于淮

泗達于河 渡二水而亦舜十二牧之一周併徐州屬青州今分

州後還合幽州及朔州後有遼東夷校尉治平州以慕容廆為利

分昌黎遼東之亂為衆所推及其孫儁後魏時高麗國都其地

都于薊其後慕容垂子寶又遷於和龍

州後還合幽州及朔州後有遼東夷校尉治平州以慕容廆為利

分昌黎遼東之亂為衆所推及其孫儁後魏時高麗國都其地

都于薊其後慕容垂子寶又遷於和龍

入兗州之域蓋取舒緩之義或云因隋丘以為名在天文奎婁

則魯之分野漢之東海南有泗水至淮得淮之昭睢陵僅取

海臨淮之比境兼得宋齊吳之交漢之東南境及瑯琊之南境東

皆其地慮音間瑯琊之西境今瑯琊郡之北境魯郡之北境秦平天下置郡此為泗水

武帝置十三州還以其地為徐州領郡國七理自元帝渡江徐州所得唯

半而已餘並沒宋初因之理彭城明帝初地入于後魏其後

不可詳焉唐分置十三部此為河南道彭城臨淮魯郡唐末海

泗二州為楊行密所據其後為南唐周世宗伐南唐取二州宋

州屢得屢失紹興議和卒割以遺金

徐方鄒魯舊國漢興猶有儒風自五胡亂華天下分裂分居二

中無復講誦況今去聖久遠人情遷蕩大抵徐兗其俗畧同

古徐州歷代沿革之圖

春秋時可考者十四國

魯 薛 邾 滕 徐 郟 郕 紀

邾 蕭 宋 牟 顓臾 偃陽

秦時為郡三

泗水郡東生

薛郡南境

瑯琊郡西境

漢時為郡國八縣一百單六

東海郡三十八縣邾 郟 蘭陵 襄贛 下邳 良成 平曲

海曲 蘭祺 緇 朐 開陽 祝其 費 利成

臨沂 原丘 容丘 東安 合鄉 承 建陽 曲陽

徐州二縣 泗州三縣 兗州五縣 海州四縣 宿州五縣

沂州五縣 淮陽軍縣 漣水軍縣

徐州 古大彭之國春秋戰國為宋地春秋經曰圍宋彭城即宋本邑後屬楚

謂之西楚項羽建都于此秦屬泗水郡漢為楚國沛郡地後漢

及晉並為彭城國晉立徐州以為重鎮領郡國七宋因之領郡

治又為彭城沛二郡地文帝元嘉中王玄謨上表曰彭城南屬

同又為彭城沛二郡地大沛左右清沛表裏京甸捍接邊境城

隍峻整襟衛周固又自淮以西襄陽以北涇塗三千達于齊岱

六州之人三十萬戶常得全安實由此鎮後魏大將尉元上表

曰彭城宋之要害南師來侵莫不因此鎮後魏得之置徐州

諸夏郡城由來非攻所能拔言其險固也後魏得之置徐州

兼立東南道行臺後周立總管府大將王軌破陳軍於呂梁隋

改彭城郡唐為徐州或為彭城郡武寧軍節度屬河南道領縣

七蕭 豐 滕 臨 符 離宋屬京東路太平興國七年以下邳

宿遷二縣建淮陽軍元豐初改屬京東西路入按爾雅濟東曰

徐州者商無青并肯於徐也周禮正東曰青州者周無徐并徐

於青也今以周九州考之青州得沂山及沂泗淮三水充州

大野無復古徐州矣今州即古彭城地也三面阻水獨其南可

通車馬紹興後沒於金隸山東西路 貢雙絲綾綉絹領縣

五治彭城 古大彭國有濮水泗水沛澤 沛 漢縣有沛官高祖

泗水 古徐州地春秋為魯國地戰國魯宋吳三國之境秦屬

泗水郡漢屬臨淮東海沛三郡地後漢以其地合於下邳國兼

為邳州隸山東西路 貢絹領縣二治下邳 下邳 夏時為邳

宿遷來屬屬京東東路其地三面阻水建炎三年沒於金金改

後屬泗州又屬徐州下邳縣宋太平興國間建為軍并以泗州

信所都有嶧陽山磬石山 宿遷 春秋時鍾吳子國東晉置

文所都有嶧陽山磬石山 宿遷 春秋時鍾吳子國東晉置

泗水郡漢屬臨淮東海沛三郡地後漢以其地合於下邳國兼

泗水郡漢屬臨淮東海沛三郡地後漢以其地合於下邳國兼

泗水郡漢屬臨淮東海沛三郡地後漢以其地合於下邳國兼

泗水郡漢屬臨淮東海沛三郡地後漢以其地合於下邳國兼

置徐州領郡四宋為南彭城下邳二郡地後魏亦為下邳郡兼

置南徐州東魏改為東楚州後周改為泗州隋改為下邳郡唐

為泗州或為臨淮郡屬河南道領縣六睢寧 宿遷 下邳 唐

末為楊行密所有周世宗伐南唐而取之宋建隆二年廢徐城

縣乾德元年以楚州之盱眙濠州之招義二縣來屬太平興國

三年以連水縣屬連水軍七年以下邳宿遷二縣隸淮陽軍屬

河東路紹興以來屢為金所據攻奪不休十二年和議成割以

遺金金隸河南路二十一年忠義人夏俊收復隆興再和復割

以遺金而以盱眙招信二縣并揚州之天長置盱眙軍紹定間

又改招信軍 貢綰領縣三治臨淮 臨淮唐縣景德三年移

唐縣景德三年移盱眙 招信唐招義縣太平興國

初改建炎四年以屬 盱眙 招信

之域州界餘並徐州城春秋及戰國並魯國亦邾國之境邾國

之後陸終之子曹姓所封也今邾縣也今黃州亦邾國之地陸

終之後所封蓋陸終有六子各為國也任國太皞之後風姓今

是也後亦為宋齊所侵東岳泰山在焉秦為薛縣漢高后更為

魯郡及泰山山陽郡地後漢為任城國山陽泰山郡地兼置兗

州領郡國八晉改為魯郡宋為泰山高平魯三郡地及兗州領

於此後魏亦為魯郡北齊改為任城郡隋初置兗州煬帝改為

魯郡唐初偽魯徐圓朗都之剋平復改為兗州後為魯郡後為

泰寧軍節度屬河南道領縣十一瑕丘 泗水 任城 茌平

濟州宋建隆元年復為節度大中祥符元年陞為大都督政和

八年陞為龔慶府屬京東西路建炎後沒於金金隸山東西路

友瑞

友瑞

友瑞

友瑞

友瑞

友瑞

友瑞

友瑞

貢大花綾黑雲母紫英石防風茯苓領縣七治瑕丘瑕丘

漢縣有磁陽

仙源

黃帝所生之地亦為少昊之墟古魯國郡

山泗水洗水

奉符

唐乾封縣開寶五年移治岱岳

水慶源河孔子宅瞿相

鄒

古和國漢縣元年改為泰山社

首徂徠亭石閭高里山偽

萊蕪

唐縣有萊蕪山金屬

齊改泰安軍金偽陞州

蕪丘

隋縣有

泗水

魯丁邑隋縣有尼丘陪尾

海州

春秋及戰國為魯之東境後屬秦為薛郡地後分薛郡

為郟郡漢改郟為東海郡後漢及晉因之宋亦然兼僑立青

二州梁置南北二青州後入後魏魏改為海州隋改為東海

郡唐為海州或為東海郡屬河南道領縣四

團練屬淮東路建炎後陷于金紹興十年韓世忠遣王勝收

十一年張浚夷其城遷其民于鎮江三十一年張子蓋

死戰大敗虜師隆興初魏瞰下海州虜攻之不剋湯思退

遺虜人入隸山東東路又撥連水縣來隸嘉定十三年

涉遺李全收復 貢緇獐皮鹿 以領縣四治朐山 朐山

秦始皇立石海上 以 東海 朐山 朐山

為秦東門有羽山 朐山 朐山

沐陽

後周縣

朐山

朐山

朐山

朐山

朐山

朐山

朐山

朐山

沂州 春秋時齊魯二國之地 戰國屬齊魯二國之境 秦瑯琊

郡漢為東海瑯琊二郡地後置瑯琊國魏晉亦置瑯琊國宋為

瑯琊郡齊不得其地後魏置北徐州後周改為沂州隋復為瑯

琊郡唐為沂州或為瑯琊郡屬河南道領縣五

宋為防禦屬京東路建炎後沒於金金隸山東東路 貢仙

靈脾紫石英茯苓鍾乳石領縣五治臨沂 臨沂 漢縣有羽山

沂水 隋縣有穆陵山齊南界有大峴 費 古費國唐縣有

沂水 山險固處慕容超不能據故敗 費 蒙山東蒙山

承 春秋鄆子國唐縣 新太 晉縣有具

連水軍 本泗州連水縣地宋太平興國三年建為軍熙寧五

年廢為縣屬楚州元祐二年復為軍屬淮東路紹興十一年沒

年廢為縣屬楚州元祐二年復為軍屬淮東路紹興十一年沒

年廢為縣屬楚州元祐二年復為軍屬淮東路紹興十一年沒

年廢為縣屬楚州元祐二年復為軍屬淮東路紹興十一年沒

年廢為縣屬楚州元祐二年復為軍屬淮東路紹興十一年沒

年廢為縣屬楚州元祐二年復為軍屬淮東路紹興十一年沒

年廢為縣屬楚州元祐二年復為軍屬淮東路紹興十一年沒

年廢為縣屬楚州元祐二年復為軍屬淮東路紹興十一年沒

年廢為縣屬楚州元祐二年復為軍屬淮東路紹興十一年沒

年廢為縣屬楚州元祐二年復為軍屬淮東路紹興十一年沒

年廢為縣屬楚州元祐二年復為軍屬淮東路紹興十一年沒

年廢為縣屬楚州元祐二年復為軍屬淮東路紹興十一年沒

年廢為縣屬楚州元祐二年復為軍屬淮東路紹興十一年沒

年廢為縣屬楚州元祐二年復為軍屬淮東路紹興十一年沒

年廢為縣屬楚州元祐二年復為軍屬淮東路紹興十一年沒

於金三十二年收復依舊隸楚州又隸海州以去海州二百四十里不便陞軍縣一連水縣隋縣有北連水金隸海州

宿州 本徐泗二州地唐元和四年析徐州之符離泗州之虹置大和三年州廢七年復置初治虹後徙治符離屬河南道領

縣四符離 蕪 臨 蕪 宋建隆元年陞為防禦開寶五年建為保靜軍節度屬淮東路建炎後沒於金金隸河南路隆興初張浚督

師復虹縣隨師潰地再失 貢綰領縣五治符離 符離北齊諸陽山縣 虹 漢縣有睢 蕪 蕪縣有蕪 臨 蕪縣有蕪 和後來屬有

靈壁 本虹縣之靈壁也 元祐元年陞為縣

宋鄱陽 馮 天馭 應房 校刊

古揚州

禹貢曰淮海惟揚州此距淮南海舊曰南距彭蠡既豬陽

鳥攸居彭蠡澤名今在尋陽郡彭澤縣水所停曰豬陽鳥隨陽

既敷三江既入震澤底定三江謂北江中江南江也震澤既

草天木喬天盛貌喬高也 厥土塗泥地

沿于江海達于淮泗沿于江海達于淮泗

南曰揚州其山曰會稽今在會稽郡山陰縣 敷曰具區川曰三江浸曰五

其利金錫竹箭民二男五女畜宜鳥

獸鳥孔雀翡翠之屬 穀宜稻揚州以為江南之氣躁勁厥性輕揚

湖川水之通流者也五湖在吳郡吳興晉陵三郡

獸屬獸犀象之屬穀宜稻揚州以為江南之氣躁勁厥性輕揚

獸屬獸犀象之屬穀宜稻揚州以為江南之氣躁勁厥性輕揚

亦曰州界多水水波揚也在於天官斗則吳之分野漢之會稽九江丹陽

鄞郡廬江廣陵六安臨淮皆其分也今廣陵淮陰鍾離壽春未陽陸陽廬江同安宣城丹陽晉陵吳郡吳興餘杭新定新安會稽餘姚臨海縉雲永嘉東陽信安鄱陽尋陽鄞郡臨川廬陵宜春南康建安長樂清源漳浦臨汀等郡地也按吳國之分雖強

且約漢書其歷代所屬則各具於諸郡兼得楚及南越之交漢之南越之地今潮陽宜屬越之地

亦古流服之國春秋時屬

吳越二國越滅吳盡并其地戰國時屬楚秦兼天下置郡此為

九江今廣陵淮陰鍾離壽春未陽歷陽廬江同安新寧

定丹陽郡之西境及會稽今丹陽郡之東境晉陵吳郡餘杭會吳興郡之東境皆屬是

閩中今建安長樂清源漳浦臨汀等郡皆屬是

南海郡之東境今潮陽漢

改九江曰淮南國及封皇子長為淮南王封劉濞為吳王二國

盡得揚州之地武帝置十三州此為揚州領郡六後漢因之理歷

末移理壽春劉繇又移理曲阿歷陽壽春並今鄞縣曲阿今丹陽郡丹陽縣濠正備反三國時淮南屬魏

而江南屬吳也魏晉亦置揚州理壽春今丹陽郡江寧縣元帝

度江揚州遂為王畿領江東浙江地宋孝武分浙東為東揚州

後罷揚州以其地為王畿而東揚州直云揚州尋復舊領郡八

康即建業順帝又分置南兖州領郡九南徐州領郡十七理京

南兖州領郡十三江州領郡九齊並因前代唯徙置豫州領

理壽北兖州領郡七北徐州領郡五梁陳分裂不可詳焉

唐分置十五部此為淮南道領郡九江南道

丹陽晉陵吳郡餘杭會稽餘姚東陽新定信安吳興江南道

縉雲臨海永嘉新安長樂清源建安臨江章浦潮陽江南道

宣城鄞郡都陽南康五代淮南江東西為南唐兩浙為吳越閩

為王氏其後南唐取閩至宋開寶八年取南唐太平興國三年

吳越納土始盡有揚州之地為淮南東西路浙東西路江東西

路福建路揚州人性輕揚而尚鬼好祀每王綱解紐宇內分崩

江淮瀕海地非形勢得之與失未必輕重故不暇先爭然長淮

大江皆可距守吳晉宋齊梁陳皆緣閩越阻僻在一隅憑山

臨淮郡十縣

高郵 東陽 淮陰 成德 歷陽

淮南郡十六縣

壽春 平同 陰陵 舒湖 襄安

廬江郡十縣

居巢 陽泉 烏江 臨湖 龍舒

弋陽郡七縣

西陽 期思 弋陽 襄安 龍舒

丹陽郡十一縣

建鄴 溧陽 江寧 句容 丹陽

宣城郡十一縣

宛陵 宣城 廣德 廣德 廣德

新安郡六縣

始新 黟 歙 黟 歙

鄱陽郡八縣

鄱陽 歷陽 樂陽 樂陽 樂陽

毗陵郡七縣

毗陵 無錫 武進 武進 武進

吳郡十一縣

吳郡 海鹽 鹽官 鹽官 鹽官

吳興郡十縣

吳興 海鹽 鹽官 鹽官 鹽官

會稽郡十縣

會稽 諸暨 諸暨 諸暨 諸暨

臨海郡八縣

臨海 章安 章安 章安 章安

東陽郡九縣

東陽 長安 長安 長安 長安

豫章郡十六縣

豫章 康樂 康樂 康樂 康樂

臨川郡十縣

臨川 臨江 臨江 臨江 臨江

廬陵郡十縣

廬陵 宜春 宜春 宜春 宜春

安成郡七縣

安成 宜春 宜春 宜春 宜春

南康郡五縣

南康 南康 南康 南康 南康

晉安郡八縣

晉安 晉安 晉安 晉安 晉安

建安郡七縣

建安 建安 建安 建安 建安

隋時為郡二十七縣

隋時 隋時 隋時 隋時 隋時

江都郡十六縣

江都 江都 江都 江都 江都

百二十二

百二十二 百二十二 百二十二 百二十二 百二十二

海陵

海陵 海陵 海陵 海陵 海陵

寧海

寧海 寧海 寧海 寧海 寧海

清流

清流 清流 清流 清流 清流

高郵

高郵 高郵 高郵 高郵 高郵

六安

六安 六安 六安 六安 六安

六安

六安 六安 六安 六安 六安

六安

六安 六安 六安 六安 六安

六安

六安 六安 六安 六安 六安

六安

六安 六安 六安 六安 六安

六安

六安 六安 六安 六安 六安

六安

六安 六安 六安 六安 六安

六安

六安 六安 六安 六安 六安

六安

六安 六安 六安 六安 六安

六安

六安 六安 六安 六安 六安

文獻通考卷三百六

四

秀

鍾離郡四縣

鍾離 化明 塗山 定遠

淮南郡四縣

壽春 霍丘 長安 豐

弋陽郡六縣

光山 樂安 固始 定城 期思

歷陽郡二縣

歷陽 廬江 襄安 慎

廬江郡七縣

霍山 廬江 開化 太湖

同安郡五縣

望江 同安 宿松 蕪水 蕪水

蕪春郡五縣

蕪春 蕪水 蕪水 蕪水 蕪水

宣城郡六縣

宣城 涇水 南陵 綏安

新安郡三縣

休寧 歙 世

鄱陽郡三縣

鄱陽 餘干

毗陵郡四縣

無錫 江陰 義興 常熟

吳郡五縣

吳郡 崑山 長城 常熟

遂安郡三縣

遂安 餘杭 武康

餘杭郡六縣

於潛 鹽官 餘杭 武康

永嘉郡四縣

括蒼 臨海 永嘉 武康

會稽郡四縣

會稽 諸暨 句章

東陽郡四縣

金華 東陽 信安 永康

豫章郡四縣

豫章 豐城 建城

九江郡二縣

彭澤 建城

臨川郡四縣

臨川 南城 邵武

廬陵郡四縣

廬陵 太和 新淦 萍鄉

宜春郡三縣

宜春 萍鄉

南康郡四縣

南康 虔化 虔化

建安郡四縣

建安 龍安 龍安

義安郡五縣

海寧 海陽 萬川 程鄉 朝陽

興地 嘉州

文獻通考卷三百七

五

票

唐時爲州四十一縣二百丹九

揚州七縣	楚州五縣	濠州三縣	壽州五縣
滁州三縣	和州三縣	廬州五縣	舒州五縣
蕪州四縣	光州五縣	宣州十縣	昇州四縣
池州四縣	歙州六縣	饒州五縣	信州四縣
潤州六縣	常州五縣	蘇州七縣	湖州五縣
杭州八縣	睦州六縣	越州七縣	明州四縣
台州五縣	處州六縣	温州四縣	婺州七縣
衢州四縣	江州三縣	洪州七縣	撫州四縣
吉州五縣	袁州三縣	虔州七縣	建州五縣
福州十縣	泉州四縣	漳州三縣	汀州三縣
潮州三縣			

宋時爲州五十九縣二百丹九

揚州二縣	泰州四縣	通州二縣	真州二縣
高郵軍二縣	楚州四縣	濠州二縣	壽州五縣
滁州三縣	和州三縣	廬州三縣	無爲軍三縣
舒州五縣	蘄州四縣	光州四縣	寧國府六縣
建康府五縣	池州六縣	太平州三縣	廣德軍二縣
徽州六縣	饒州六縣	信州六縣	鎮江府四縣
常州四縣	江陰軍一縣	平江府五縣	嘉興府四縣
湖州六縣	臨安府九縣	嚴州六縣	紹興府八縣
慶元府六縣	台州五縣	處州六縣	温州四縣
婺州七縣	衢州五縣	江州五縣	南康軍三縣
隆興府八縣	撫州四縣	吉州八縣	袁州四縣
贛州十縣	瑞州三縣	建昌軍四縣	臨江軍三縣
南安軍三縣	建寧府四縣	福州十二縣	泉州七縣

漳州四縣 汀州六縣 南劍州五縣 邵武軍四縣
興化軍三縣 潮州三縣 梅州一縣

揚州 春秋時屬吳故左傳云吳城邗溝邗音以通江淮是也

吳滅屬越越滅屬楚秦滅楚屬九江郡漢為廣陵國後屬荊國

後更屬吳景帝更名江都國武帝更名廣陵國後漢為廣陵郡

魏為重鎮文帝黃初六年征吳幸廣陵故城臨江觀兵見江濤

是歲遼薨後屬吳孫亮建興二年使晉亦為廣陵東晉末以廣

陵控接三齊故青兖二州刺史皆鎮於此宋亦置廣陵邵文帝

兼置南兖州領郡九齊並因之梁亦曰南兖州北齊改為東廣

州復曰南兖州後周改為吳州隋初為揚州置總管府煬帝初

府廢又為江都郡後帝徙都而喪國焉煬帝置江都太守秩與京尹同唐初為

兖州後改為邗州後又改為揚州為大都督府其後或為廣陵

郡屬淮南道置大都督淮南即度領縣七高郵 揚子 天長

六合 吳改江都府置興化縣南唐以海陵興化二縣屬泰州周

復為大都督節度宋因之屬淮東路開寶四年以高郵置軍雍

熙二年以揚子屬建安軍至道二年又以六合隸建安元祐初

領淮南東路兵馬鈐轄中興後本路安撫及兩淮制置司 貢

白苧布莞席銅鏡領縣二治江都 江都隋縣有蕪城 廣城

唐江陽縣南唐改有召伯埭 天長唐縣為唐置建武軍又改

邗溝熙寧五年廢入江都 時軍廢復為縣有瓜步山六合山赤

泰州 本唐揚州海陵縣南唐置州以揚州之興化楚州之鹽

城二縣來屬周為團練宋降為軍事屬淮東路後復以鹽城隸

楚州 貢隲織領縣四治海陵 海陵漢縣有狼山 興化偽

縣有千人湖 泰興偽唐縣乾德二 如皇偽唐

通州 本唐鹽亭場南唐立為靜海制置院周升為靜海軍屬

揚州俄改為州析其地為靜海海門二縣以隸焉州之東北正

江

係海口南接大江宋因之屬淮東路 貢獐皮鹿皮鱧膠領縣

二治靜海 靜海周縣有狼山蔡港餘慶石港西寨五寨

真州 本唐揚州揚子縣之白沙鎮南唐改迎鑾鎮宋乾德二

年升為建安軍雍熙二年以永正來屬至道二年又以六合隸

為大中祥符六年建為真州 貢麻紙領縣二治永正 永正

唐揚子縣為唐改後復為揚子有運河淮子河 六合隋縣有瓜步山六合山

高郵軍 本唐揚州高郵縣宋開寶四年建為軍屬淮東路地

形四隅皆低為沮如蒲葦之澤城基特高狀如覆孟建炎二年

升為承州割泰州興化來隸領縣二治高郵 高郵漢縣 興化

楚州 春秋時屬吳吳將伐齊自廣陵掘江通淮即此也戰國

時屬楚秦屬九江郡漢屬臨淮郡後漢屬廣陵郡下邳國晉屬

臨淮廣陵二郡地東晉為重鎮元帝以劉穆帝時中郎將荀羨

北征詩云淮陰舊鎮地形都要水陸交通易以觀壘沃野有關

殖之利方舟運漕無地屯兵乃營立城池焉安帝時立山陽郡

宋因之北齊清泗臨淮守險有平陽石鼈田稻豐饒其後僑立

兖州齊郡因以兖州為重鎮梁初得之後入後魏隋初廢山陽

郡後置楚州煬帝初州廢并入江都郡唐武德四年為東楚八

年改為楚州或為淮陰郡屬淮南道領縣五 山陽 鹽城 淮陰 安宜

盱眙 吳順化軍節度南唐以鹽城屬泰州周為防禦宋乾德

元年以盱眙屬泗州開寶九年以鹽城還隸屬淮東路建炎間

金人陷揚承二鎮楚勢亟危紹興以來屢戰屢失末年乃復寶

慶間以逆全之亂降為淮安軍又以寶應縣為寶應州 貢紵

布領縣四治山陽 山陽漢射陽縣地有淮水連河 淮陰唐縣有淮水

寶應本安宜縣唐寶應年 鹽城唐縣有射陽湖九鹽場

濠州 春秋末鍾離子之國昔禹會諸侯於塗山即其地也鍾

今鍾離

離縣西百里有塗山是也左傳註曰山在壽春縣東北太康地
記云塗山古當塗國應劭曰禹所聚會塗山侯國即此也舊有
當塗縣晉安帝立馬頭郡此齊因之隋改為塗山縣今廢

昭公時楚子為舟師以略吳疆吳遂滅巢及鍾離而還楚平王
時吳之邊邑卑梁女子與楚邊邑鍾離小僮爭桑兩家交怒相

攻遂滅卑梁人卑梁大夫怒發邑兵攻鍾離楚王聞大怒發國
兵滅卑梁吳王大怒亦發兵使公子光攻楚遂滅鍾離居巢楚

恐而城郢則鍾離互為吳楚之邊邑戰國時屬楚秦屬九江郡
二漢因之晉初屬淮南郡後僑置徐州安帝時置鍾離郡宋齊

因之兼置徐州領郡理亦為重鎮明帝時劉勰為後魏攻圍徐州
刺史蕭惠休蕭坦守不下而

退梁因之比齊改鍾離郡為西楚州隋改曰濠州因濠水為場
帝復置鍾陵郡唐為濠州或為鍾離郡屬淮南道領縣三

招義 宋乾德元年以招義屬泗州為團練屬淮西路乾道初
移戍藕塘開禧城定遠嘉定復舊 貢籍鱒魚領縣二治鍾離

鍾離漢舊縣有表術所築荆山堰及梁武定遠有古陰陵
城即漢兵追項羽羽失道之所

壽州 戰國時楚地秦兵擊楚考烈王東徙都壽春命曰郢
即此地也今郡羅城即考烈王所築秦滅楚虜主負芻其地為

九江郡江自廬江後項羽封英布為九江王都六即此也漢高
帝更名淮南國武帝復為九江郡後漢因之兼置揚州領郡六

袁術為曹公所擊敗奔九江後魏曰淮南郡仍舊揚州為重鎮
遂替號以九江太守為河南尹

居晉平吳其人各還本故復立為淮南郡兼置揚州領郡十八
後中原亂胡寇屢南侵又以蘇峻祖約之亂淮南人南渡江者

秋東晉亦為重鎮明帝時祖約為守後陷石勒李龍死後復理
轉多乃於江南僑立淮南郡及當塗等縣

不過七日西接陳許水陸不出千里外有江湖之阻內有淮淝之
固龍泉之陂良田萬頃宋屬淮南郡初晉元末昌中荆河州

寄吳之貢利盡蠻越也

嚴

江北或理江南無定所也至宋義熙十二年劉義慶又鎮此以撫邊荒并禦疆場

領郡理為重鎮齊高帝初遣桓崇祖鎮壽陽謂之曰我新有天

於此備俄而魏大將王肅送劉後魏曰揚州蕭齊東昏末元初守將

梁置荊河州將李憲尋改為南荊河州後周曰揚州隋文帝改

曰壽州或為壽春郡屬淮南道領縣五壽春 霍丘 霍山 安豐 霍山盛唐

吳忠正軍節度周以潁州下蔡來屬徙州治焉在淮北宋因之

開寶中廢霍山盛唐政和六年升為壽春府屬淮西路以府之

六合縣即霍山為六安軍中興後下蔡沒於金以安豐縣為軍四

縣并隸焉 貢葛布石斛領縣五治下蔡 下蔡古蔡國唐縣

壽春隋縣有八穴 安豐漢縣有芍波灌 霍丘隋縣有安

泗州 戰國時屬楚秦及二漢九江郡之地晉屬淮南郡宋屬

新昌郡齊置南譙郡梁屬南譙州梁末屬北齊兼置新昌郡又

徙南譙州于新昌即今郡是也隋初廢新昌郡改南譙為滁州

煬帝初州廢併其地入江都郡唐復置滁州或為永陽郡屬淮

南道領縣三宋因之屬淮東路 貢絹領縣三治清流

清流隋縣有清流山 全椒漢縣梁置北譙郡北齊 來安唐

和州 戰國時楚地秦屬九江郡二漢因之漢末兼置揚州領

徙治於此 吳為重鎮築需須局魏 晉為淮南郡地東晉為歷陽

郡宋因之兼置南豫州領郡十三 齊梁並因之梁末屬北齊置

和州及歷陽郡隋煬帝初州廢而歷陽郡如故唐復為和州或

為歷陽郡屬淮南道領縣三宋屬淮西路建炎後為姑熟金

陵藩屏北距北界二百二十五里 貢紵布練布領縣三治歷

陽 歷陽漢縣有濡頌水 烏江本烏江亭漢東成縣梁置江

隋後為縣有項亭 含山唐縣有

王木

廬州 古廬子國春秋舒國之地昔成湯放桀周丙伯命巢左

傳曰自廬以往又曰徐人取舒舒國今舒城縣皆此地也戰國時屬楚

地秦屬九江郡漢為廬江九江二郡後漢亦然魏為重鎮張

之孫權率十萬眾攻明帝時以滿寵都督揚州諸軍鎮於此寵

表言合肥西北三十里有奇險可依更立城名新城孫權欲攻圍新城以其遠水積二十餘日不敢下船而退晉為淮

南廬江二郡地梁置汝陰郡及南豫州尋改為合州為重鎮隋

初為廬江州煬帝初州廢置廬江郡唐為廬州或為廬江郡屬

淮南道領縣五合肥 慎 巢 吳昭順軍節度周改保信

宋因之屬淮西路太平興國三年以巢廬江二縣置無為軍中

興後置本路安撫使 貢紗絹蠟石斛領縣三治合肥 合肥

漢縣夏水出城又東與肥水合入 慎 楚白公勝邑 舒古舒

巢湖有濡須水北濟分置此陳郡 舒有龍 舒水無為軍 宋太平興國三年以廬州巢縣無為鎮建為軍以巢

廬江二縣來屬淮西路 貢絹領縣三治無為 無為有梅山

水 巢 古巢伯國漢居巢縣有 廬江 漢龍舒縣 東關山居巢山直湖 隋改名今名

舒州 古皖國也春秋時有皖國史記 亦舒國之地 廬州戰國

時屬楚秦屬九江郡二漢屬廬江郡獻帝時吳克皖城遂為重

鎮晉安帝置晉熙郡宋齊皆因之梁置豫州後改為晉州北齊

改曰江州陳又曰晉州隋初曰熙州煬帝置同安郡唐為舒州

或為同安郡屬淮南道領縣五宋屬淮西路為德慶軍節度

紹興十七年改安慶軍慶元元年升為府 貢白紵白木領縣

五治懷寧 懷寧晉縣有天 宿松 隋縣有雷水江水自鄂陵

上三百餘里合流謂之九江口 望江 漢皖縣也晉大雷戍

東得武林州即桑落州之尾 太湖 隋縣有司 桐城 唐縣有盛唐山 在此陳置大雷郡

蘄州 春秋以來皆楚地秦屬九江郡二漢屬江夏郡吳為蘄

春郡晉省屬弋陽郡北齊置雍州後周改曰蘄州隋煬帝初州

齊

廢置蕲春郡屬淮南道領縣四味宋屬淮西路元祐八年又以

蕲水縣石橋鎮為羅田縣 貢紵布篔簹領縣五治蕲春

蕲春 漢縣北齊置齊昌 唐縣有新水温水 唐縣有蔡山出大龜 又有積布山青林湖 黃梅 隋縣有 黃梅水 蕲水 唐縣有 蕲水 蕲水 廣濟

光州 春秋時黃國也亦弦國之地 魯僖公五年楚人滅弦弦 在弋陽縣縣軼徒計反

秦屬九江郡二漢屬汝南江夏二郡魏分置弋陽郡晉齊皆因

之梁末置光州後魏置弋陽郡北齊為南郢州後周為淮南郡

隋煬帝初為弋陽郡唐為光州或為弋陽郡屬淮南道領縣五

定成 光山 固始 殷城 宋廢商水縣入固始屬淮西路為光山

軍節度紹興末改蔣州尋復舊 貢石斛葛布領縣四治定成

定成 古黃國漢弋陽 縣故城有淮水 光山 古弦國漢西陽縣晉 光州縣有光山柴水 固始 孫

宣州 春秋時屬吳後屬越滅屬楚秦屬鄣郡二漢為丹陽

郡吳為重鎮 晉師來伐遣王渾向牛渚晉武帝分置宣城郡 郡移於建 康是也 宋齊梁陳皆因之陳以為重鎮隋平陳廢郡置宣州

煬帝改為宣城郡唐為宣州或為宣城郡屬江南道領縣十

宣城 涇 太平 當塗 南陵 涇 溧陽 青陽 吳寧國軍節度使南唐

分入江寧而此州領縣六宋因之屬江東路開寶末以廣德蕪

湖繁昌來屬太平興國二年以蕪湖繁昌屬太平州四年以廣

德置軍乾道二年升為寧國府 貢紵布黃連筆領縣六治宣

城 宣城 漢縣有昭 亭山句溪 涇 漢縣有 涇水 南陵 梁縣有 漳淮水 寧國 唐

太平 唐 旌德 唐 江寧府 本潤州江寧縣唐至德二載以縣置昇州上元二年

廢光啓三年復以潤之上元句容宣之溧陽溧水四縣置昇州

屬江南道吳為金陵府南唐改江寧府置蕪湖銅陵繁昌三縣

又以宣州之當塗廣信來屬尋以當塗為雄遠軍復以池州之

青陽來屬宋平江南復為昇州節度以廣德蕪湖繁昌屬宣州

青陽銅陵屬池州天禧二年升為江寧府建康節度屬江東路

建炎三年改為建康府即府治建行宮松江制置江東安撫置

司貢筆領縣五治上元江寧上元唐縣有蔣山雞籠山方

江寧唐縣有慈姥山鳳溧陽漢縣有平陵溧水隋縣有

石白句容漢縣有茅山鎮天禧間改名常寧有茅山華陽洞

池州本宣州地唐武德四年以宣州之秋浦南陵二縣置貞

觀元年州廢縣還隸宣州永泰元年復析宣州之秋浦青陽饒

州之至德即建置屬江南道領縣四秋浦至德南唐為康化

軍節度後為軍事以青陽隸江寧開寶末以昇州之青陽銅陵

江州之東流三縣來屬屬江東路貢紙紅白薑領縣六治貴

池貴池隋秋浦縣吳改青陽唐天寶中析經南陵秋建

德唐析鄱陽秋浦置至德石埭唐析青陽銅陵南唐縣有

東流南唐縣

太平州本宣州地南唐於江寧當塗置新和州後改雄遠軍

宋開寶八年改平南軍太平興國二年陞為太平州又以宣州

之蕪湖繁昌二縣隸焉屬江東路貢紗領縣三治當塗

當塗晉縣有牛渚山采石蕪湖南唐繁昌南唐縣有大江

廣德軍本宣州廣德縣地宋太平興國四年建為軍端拱元

年以郎步鎮為建平縣隸焉屬江東路貢茶茅領縣二治廣

德廣德唐縣有丹井山桐水建平南唐縣有

歙州春秋時屬吳後屬越越滅屬楚秦屬障郡二漢屬丹陽

郡吳孫權分丹陽立新都郡晉平吳改曰新安宋齊並因之隋

平陳置歙州煬帝初州廢置新安郡唐為歙州或為新安郡屬

江南道領縣六宋屬江東路宣和三年改為徽州貢白紵

紙領縣六治歙歙漢縣有休寧隋縣有績溪唐析歙縣

子障 黔縣 柘門唐析黔及鏡山之浮梁置 婺源唐縣有婺源水

鏡州 春秋時楚之東境後屬吳楚昭王時吳伐楚取番是也

戰國屬楚秦屬九江郡二漢屬豫章郡吳主孫權分置番易郡

物置番易縣後徙治吳芮故城 晉宋齊因之梁置吳州陳廢隋置鏡州以其產物豐饒

煬帝初置番易郡屬江南道領縣五番易 樂平 弋陽 浮梁 餘干 乾

元元年以弋陽屬信州南唐置德興縣宋端拱元年升安仁場

為縣屬江東路 貢麩金竹篔簹領縣六治番易 番易漢縣有

胡 餘干 漢縣汗縣隋改今名有餘干水 浮梁唐縣有新昌水 樂平唐縣有 德

與南唐縣有 安仁宋縣有

信州 唐乾元元年析鏡州之弋陽衢州之常山玉山及建撫

之地置屬江南道領縣四弋陽貴溪 玉山 南唐置鉛山縣宋開寶

八年平江南以鉛山直屬京後還隸馬渡化五年升弋陽之寶

豐場為縣景祐元年廢為鎮康定復慶曆又廢熙寧七年以上

鏡縣末豐鎮為縣屬江東路 貢蜜葛粉水晶器統縣六治上

鏡 上鏡本隸鏡州後省入弋陽乾元元年置有靈山上 玉山唐析常山須江及弋陽置有懷玉山

溪 弋陽隋縣有首 貴溪唐析弋陽置有龍虎山 鉛山南唐縣有桐源水

未豐有豐溪

潤州 春秋時屬吳戰國屬越後屬楚秦為會稽鄣二郡之境

自句容以西屬鄣郡以東屬會稽郡 漢初為荆國荆王劉賈墓在今郡城內 吳王渙反渙披後

屬江都國武帝分屬丹陽會稽二郡地後漢為丹陽吳二郡之

地吳主孫權初鎮丹徒謂之京城後都於秣陵改為建業至孫皓為

晉將王睿所滅 晉平吳為毗陵丹陽二郡地兼置揚州領郡十八理於建業即江寧縣

元帝渡江都建業改丹陽太守為丹陽尹爾雅曰絕高為京其

城因山為壘緣江為境似河內郡內鎮優重宋置南東海郡及

南徐州領郡十七 而揚州如舊齊梁以後並因之以至于陳京

口常為重鎮隋大將賀若弼自廣陵來襲西之遂滅陳 隋平陳郡遂廢於石頭城置

輿地

蔣州又廢南徐州為延陵鎮後又分置潤州於鎮城潤州東有揚

帝初州廢延陵曲阿句容等縣屬江都唐初輔公柝據之尅

平合舊丹陽南徐之地併為潤州或為丹陽郡鎮海軍節度屬

江南道領縣六丹徒 句容 延陵 金壇 南唐以上元句容隸江

寧宋開寶八年改鎮江軍政和三年陞為府屬浙西路 貢羅

綾領縣四治丹徒 丹徒古朱方邑吳以予齊廢封 延陵有句曲山熙寧五年省為鎮入丹陽

常州 春秋時吳也戰國時屬越後屬楚秦漢會稽郡之地後

漢順帝以後屬吳郡吳分吳郡無錫以西為屯田置典農校尉

晉武帝省校尉以屬毗陵郡其後東海王越嫡子毗封於毗陵

元帝以毗諱改為晉陵郡宋齊因之隋平陳廢晉陵郡置常州

或曰常州置於常煬帝初州廢又置毗陵郡唐為常州或為晉

陵郡屬江南道領縣五武進 義興 無錫 吳以江陰為郡宋

因之屬浙西路 貢白紵紗席領縣四治晉陵武進 晉陵

延陵季子所居 有墓下有太湖 武進晉縣有 無錫漢縣秦伯所居又 宜

興唐義興縣太平興國初改有 江陰軍 唐武德三年以晉陵郡之江陰縣置暨州九年廢吳

復以其地置江陰軍宋因之屬浙西路熙寧四年復廢為縣隸

常州建炎後復置領縣一 江陰梁縣有秦望

蘇州 春秋吳國之都也自閭閻以後 其南百四十里與越分

境吳伐越越禦之於檇李則今嘉興縣之地檇李城在嘉興

國時屬越後屬楚秦置會稽郡項羽初起殺會稽太守殷通即

此地漢亦為會稽郡後順帝分置吳郡晉宋亦為吳郡與吳興

丹陽為三吳齊因之陳置吳州隋平陳改曰蘇州因姑蘇煬帝

初復曰吳州尋為吳郡唐為蘇州或為吳郡屬江南道領縣七

吳 長洲 海鹽 華亭 嘉興 崑山 梁時吳越王錢鏐奏置吳江縣後

吳 常熟 嘉興 崑山 華亭 梁時吳越王錢鏐奏置吳江縣後

吳 常熟 嘉興 崑山 華亭 梁時吳越王錢鏐奏置吳江縣後

吳 常熟 嘉興 崑山 華亭 梁時吳越王錢鏐奏置吳江縣後

吳 常熟 嘉興 崑山 華亭 梁時吳越王錢鏐奏置吳江縣後

吳 常熟 嘉興 崑山 華亭 梁時吳越王錢鏐奏置吳江縣後

唐為中吳軍節度晉時以嘉興海鹽華亭三縣置秀州宋改為平江軍屬浙西路政和三年陞為府 貢葛蛇床子白石脂花

席領縣五治吳長洲 吳漢縣有虎丘山胥山太湖松江 長洲 唐縣有松江運

河 崑山 梁縣有虞山 吳江 梁縣有吳江運河

秀州 晉天福中吳越王錢元瓘奏以蘇州嘉興海鹽華亭置

秀州又置崇德縣宋因之政和七年賜郡名曰嘉禾屬浙西路

慶元元年以孝宗誕聖之地陞為嘉興府 貢綾領縣四治嘉

興 嘉興 唐縣本吳得嘉禾之 海鹽 唐縣有陸里山 華亭

唐縣有金山松陵 崇德 晉縣有語 光亭運河

湖州 春秋時屬吳吳滅屬越越滅屬楚兼得古之防風國史

記曰汪罔氏之君守封寓之山 防風氏 秦為會稽障二郡之境

漢亦同後漢屬吳即吳分丹陽二郡置吳興郡晉宋齊因之梁

末改為震州後復為吳興郡隋平陳郡廢置湖州 其名震州湖州皆因州東

有大湖一名震澤故也震澤又名區澤 煬帝初廢湖州分其地入餘杭及吳二郡

唐復置湖州或為吳興郡屬江南道領縣五 烏程 德清 安吉 長城

武康 周為宣德軍節度太平興國七年析烏程置歸安縣後

為昭慶軍節度屬浙西 貢白紵漆器領縣六治烏程歸安

烏程 秦漢舊縣有下山行山具 武康 古防風國有 歸安 三

區藪若溪雲溪白蘋洲 安吉 故障縣地有天目 長興 唐縣有大雷山 德清

山吳興塘 善縣有 苕溪

杭州 春秋越國之西境 越國西北至語兒在今吳 後屬楚 周

顯王四十六年楚威王伐越破之殺 秦漢並屬會稽後漢順帝

以後屬吳郡晉屬吳興吳二郡地宋齊梁因之陳以為錢塘郡

隋平陳置杭州煬帝初州廢置餘杭郡唐為杭州或為餘杭郡

大都督鎮海軍節度屬江南道領縣八 錢塘 富陽 新安

於菴 宋淳化五年改寧海軍節度升南新場為縣屬浙西路

新成

興也

吳齊

領浙西兵馬鈴轄崇寧五年省南新縣為鎮入新城建炎三年

高宗自建康幸杭陞臨安府以為行在所以州治為行宮以祥

符寺基改建府治兼浙西安撫使 貢綾藤紙領縣九治錢塘

仁和 錢塘 漢縣有靈隱山晉 仁和 梁錢塘 於潛 隋縣有

餘杭 漢縣有 富陽 晉縣有 鹽官 晉縣有 臨安 唐縣梁時

置衣錦軍宋改順化 昌化 唐唐山縣 新城 唐縣

睦州 春秋時屬吳後屬越又屬楚秦為障郡地漢為丹陽郡

地後漢已後並屬吳郡梁陳為新安郡隋平陳廢郡置睦州

阜人和內外 煬帝置遂安郡唐置睦州或為新定郡屬江南道

領縣六 宋 貢白紵領縣六治建德 建德 唐縣有

州屬浙西路 桐廬 隋縣有桐廬山嚴 壽昌 唐縣有 遂安 隋縣有

分水 唐縣有 青溪 唐縣有

越州 禹會諸侯于會稽之山至少康封少子無餘於會稽

曰於越即此地至周顯王時為楚所破其浙江南之地越猶保

之而臣服於楚秦屬會稽郡漢因之後漢順帝時分浙江以西

為吳郡以東為會稽郡晉為會稽國宋為會稽郡常置東揚州

治於 尋罷州齊因之梁又加置東揚州隋平陳改為越州置總

管府煬帝時復為會稽郡唐為越州或為會稽郡鎮東軍節度

屬江南道領縣七 會稽 蕭山 諸暨 剡 晉時吳越王元

瓘奏置新昌縣宋大觀初陞為帥府屬浙東路領浙東兵馬鈴

轄紹興初升為紹興府置浙東安撫司 貢越綾輕庸紗紙領

縣八治會稽山陰 會稽 隋縣有會稽山秦望山 山陰 唐縣

山龜山蘭 嵯 唐剡縣宣和 諸暨 漢縣有浣 上虞 唐縣有

者鑑湖 餘姚 唐縣有 蕭山 唐縣有 新昌 晉縣有

明州 本會稽郡之鄞縣 鄞莫 唐開元中分置明州或為餘姚

與也 古易 文獻通考卷三百六 七 乾

郡以境內四明山為名屬江南道領縣四慈溪 奉化 翁山梁時吳

錢王奏置望海縣宋為奉國軍節度屬浙東路熙寧六年析鄞

縣地置昌國縣紹熙五年陞為慶元府沿海制置司 貢綾

乾山嶺烏鰐魚骨領縣六治鄞 鄞古甬東地唐鄞縣 有四明山廣德湖 奉化

唐縣 慈溪唐縣有 句餘山 象山唐縣 定海梁望海縣宋改有 候壽山大決水 昌國

居海心 台州 春秋及戰國時屬越秦漢屬會稽郡亦東甌之境武帝

時閩越圍東甌徙國于江淮之間其地屬會稽郡東部都尉治

此後漢亦屬會稽郡吳置臨海郡晉宋齊梁因之隋平陳廢屬

永嘉郡唐武德四年平李子通置海州五年改為台州因天台 山為名

或為臨海郡屬江南道領縣五宋屬浙東道 貢甲香金漆

鮫魚皮領縣五治臨海 臨海吳縣有括蒼 始豐溪 黃巖唐縣有 黃巖山

天台唐唐興縣梁改 今名有天台山 仙居唐樂安縣宋 改有永安溪 寧海唐縣有 桐柏山

處州 春秋戰國時並屬越秦漢屬會稽郡亦東甌之地晉分

置永嘉郡宋齊因之隋平陳改為處州煬帝時省置永嘉郡唐

改為處州或為縉雲郡因山為名屬江南道領縣六宋屬浙東路

貢綿黃連領縣六治麗水 麗水唐縣有括蒼 麗溪惡溪 龍泉唐縣

遂昌唐縣有 括桐溪 縉雲唐縣有 縉雲山好溪 青田唐縣有 青田溪 松陽吳縣有 正桂山

温州 春秋戰國時並屬越秦二漢為會稽郡之東境晉為臨

海郡地明帝分屬永嘉郡宋以後因之隋平陳廢煬帝初又屬

永嘉郡屬江南道領縣四末嘉 橫楊 安固 樂城 晉為靜海軍節度宋屬

浙東路 貢鮫魚皮蠲紙領縣四治永嘉 永嘉東甌地隋縣 有石室山水

嘉 瑞安唐縣有 仙巖山 樂清唐樂城縣 梁時改 平陽唐橫楊縣 梁改

婺州 春秋戰國時並越地秦屬會稽郡二漢置會稽西部都

尉治於 比 吳置東陽郡晉宋齊皆因之梁陳置金華郡隋平陳置

婺州以當天文婺女之分為名煬帝初州廢置東陽郡唐為婺州或為東陽

郡屬江南道領縣七陳晉為武勝軍節度宋改保寧軍節度屬

浙東路 貢綿藤紙領縣七治金華 金華隋縣有金華 東

陽唐縣 義烏唐縣有義烏溪 蘭溪唐縣有蘭溪 永康隋縣有永康溪 武義吳縣

浦江唐浦陽縣有浦陽江

衢州 本婺州地唐武德四年平李子通分置衢州州西有七

年廢垂拱二年復置衢州或為信安郡屬江南道領縣四龍江

須江 宋太平興國六年升開化場為縣屬浙東路 貢綿

藤紙領縣五治西安 西安唐縣有信安溪 江山唐須江縣錢王改有騎石江山江郎山

龍游唐龍丘縣錢王改有姑樓城 常山唐縣有衡山穀江 開化有馬金溪

江州 禹貢荆揚二州之境禹貢揚州曰彭蠡既豬荆州曰九

江孔殷今彭蠡湖在郡之東南五里九江在郡之西北今九江

之北彭蠡在今東也江自西夏郡未與縣流入尚書禹貢

曰九江孔殷孔安國註云江分爲九道甚得地勢之中按張須

九江圖云九江參差隨水勢而分其間有州或長或短百里至

五十里始別於鄂陵終會於江口一云白鳥江二云白蚌江三

云鳥上江四云嘉藤江五云明江六云三里江七云齒洲江八

云沙堤江九云雲江十海陽記云九江在尋郡北五里名曰鳥江

遠則百餘里是大禹所疏桑 則彭蠡以東為揚州九江以西為

荆州春秋屬楚秦屬九江郡二漢屬廬江章二郡地晉初屬廬

江武昌二郡後割荆揚二州而置江州初理豫章後又置潯陽

郡宋齊亦為潯陽郡皆置江州領郡九中流襟帶常為重鎮隋

置九江郡唐改為江州或為潯陽郡屬江南道領縣三潯陽

彭澤 南唐為奉化軍節度置瑞昌湖口東流三縣宋太平興國

三年升星子鎮為縣以東流屬池州七年以皇子都昌二縣隸

南康軍屬江東路中興後改屬江西路其地本武昌之柴桑縣

後以江北之潯陽并柴桑而立郡又自江北徙治江南改為江

州實非古江州也今州在江之南潯水在蘄州亦不得為潯陽

矣朱文公九 貢雲母石解領縣五治德化 德化唐潯陽縣

江嶺最詳 九江廬山柴桑 彭澤隋縣有馬當山 德安南唐縣有石

山孤山栗里 彭澤石門山小孤山 德安南唐縣有石

山孤山栗里 彭澤石門山小孤山 德安南唐縣有石

山孤山栗里 彭澤石門山小孤山 德安南唐縣有石

山孤山栗里 彭澤石門山小孤山 德安南唐縣有石

山孤山栗里 彭澤石門山小孤山 德安南唐縣有石

瑞昌南唐縣 湖口南唐縣有

南康軍 宋太平興國七年以江州星子縣建為軍文以都昌

及洪州建昌二縣來屬屬江東路 貢茶芽領縣三治星子

星子本星子鎮有廬山宮亭湖彭蠡湖 都昌唐縣有蘇山五柳館 建昌

洪州 春秋戰國時並屬楚秦屬九江郡漢改九江郡為淮南國 漢高帝

分淮南國置豫章郡今南康廬陵宜春鄱陽潯陽臨川豫章郡也 盡屬漢豫章 吳芮為長沙

王兼得其地後漢亦為豫章郡隋平陳廢郡置洪州煬帝初廢

州置豫章郡唐為洪州亦為豫章郡後避代宗諱 上都督鎮南

軍節度屬江南道領縣七南昌 豐城 高安 武寧 分寧 建昌 南唐以

高安屬筠州又置靖安縣宋太平興國六年析南昌置新建縣

七年以建昌屬南康軍屬江西路領江西路安撫兵馬鈐轄

貢葛領縣八治南昌新建 南昌唐縣有南昌山 新建有西山

水 奉新唐縣有奉新山 豐城晉縣有豐水 分寧唐縣有旌

靖安南唐縣 武寧唐縣有東津水 進賢崇寧二年以南昌

撫州 戰國時屬楚秦屬九江郡漢屬豫章郡吳分置臨川郡

晉宋齊梁陳皆因之隋平陳置撫州煬帝時廢州置臨川郡唐

為撫州或為臨川屬江南道領縣四臨川 南城 南豐 吳昭武軍節

度南唐以南城置建武軍宋開寶三年升宜黃場為縣屬江西路 貢葛領

年以南豐屬建昌軍五年升金谿場為縣屬江西路 貢葛領

縣四治臨川 臨川隋縣有臨川水 崇化隋縣有寶唐水 宜黃宋縣有

金溪宋縣有金溪

吉州 戰國時屬楚秦屬九江郡二漢屬豫章郡孫策分置廬

陵郡晉宋齊梁陳皆因之隋平陳置吉州煬帝初州廢置廬陵

郡唐為吉州或為廬陵郡屬江南道領縣五廬陵 安福 永新

太和 南唐置龍泉縣宋雍熙元年析廬陵置吉水縣淳化三年

以新淦屬臨江軍至和元年析吉水縣地置永豐縣熙寧四年

新淦

永豐

熙寧

四年

以龍泉縣萬安鎮為縣屬江西路 貢紆布葛領縣治廬陵

廬陵隋縣有王 吉水宋縣有仁 安福隋縣有鐘 太和隋

有遂 龍泉南唐縣有 末新唐縣有 末豐宋縣有 萬安

宋縣有

袁州 戰國時屬楚秦屬九江郡二漢屬豫章郡吳分置安城

郡晉宋齊以下皆因之隋平陳置袁州煬帝初廢州置宜春郡

唐為袁州或為宜春郡屬江南道領縣三宜春 萍鄉 宋開寶

末以筠州萬載來屬雍熙元年析宜春置分宜縣淳化三年以

新喻屬臨江軍屬江西路 貢紆布領縣四治宜春 宜春隋

有袁山仰 分宜宋縣有昌 萍鄉吳縣有 萬載南唐縣宜

山宜春水 建城紹

虔州 戰國時屬楚秦屬九江郡二漢屬豫章郡吳屬廬陵郡

晉平吳置南康郡宋為南康國齊梁陳皆為南康軍隋平陳置

虔州煬帝初州廢置南康郡唐為虔州或為南康郡屬江南道

領縣七虔化 大庾 安遠 信豐 後唐為昭信軍節度南唐

置瑞金龍南石城上猶二縣宋太平興國中析贛縣之七鄉於

險江鎮置興國縣又析雩都縣之六鄉於九州鎮置會昌縣淳

化元年以大庾上猶南康三縣置南安軍屬江西路紹興二十

二年改為贛州 貢白紵領縣十 贛漢縣有 安遠

唐縣有 雩都漢縣有 虔化隋縣有 信豐唐縣有 會昌宋縣

水安遠水 龍南南唐縣宣和 瑞金南唐縣 興國宋縣有

南唐縣 石城南唐 筠州 南唐以洪州高安置州仍置上高萬載清江三縣隸之

宋開寶末以萬載屬袁州太平興國六年析高安置新昌縣淳

化三年以清江屬臨江軍屬江西路 貢紆布領縣三治高安

高安唐縣有 上高南唐縣 新昌宋縣有

水鍾口 大庾 安遠 信豐 會昌

通志 古揚州 大庾 安遠 信豐 會昌

建昌軍 南唐以撫州南城縣置建武軍宋太平興國四年改

為建昌軍淳化二年以撫州南豐來屬紹興八年增置廣昌新

城兩縣屬江西路 貢絹領縣四治南城 南豐 漢縣有麻姑

水 南豐 唐縣有 廣昌 新城

臨江軍 宋淳化三年以筠州清江縣建為軍以吉州之新淦

袁州之新喻二縣來屬屬江西路 貢絹領縣三治清江

清江 南唐縣 新淦 漢縣有玉笥山 新喻 吳縣有袁

南安軍 宋乾化元年以虔州大庾縣建為軍又以南康上猶

二縣隸之屬江西路 貢紵領縣三治大庾 大庾 唐縣有大

關 南康 晉縣有 上猶 南唐縣嘉定四 年改為南安

建州 本閩越地秦屬閩中郡漢屬會稽郡後漢因之吳分置

建安郡晉宋齊梁並因之陳屬閩州後又屬豐州隋平陳屬泉

州煬帝初置閩州尋置建安郡而屬焉唐武德四年置建州以

建溪為名或為建安郡屬江南道領縣五 建安 將樂 浦城

閩王氏為鎮武軍節度增松溪縣南唐改永安軍又改忠義軍

置歸化建寧二縣宋太平興國四年以將樂屬南劍州五年以

邵武歸化建寧三縣屬邵武軍端拱元年升為建寧軍節度淳

化五年升崇安場為縣咸平五年升關隸鎮為縣治平三年析

建安建陽浦城地置甌寧縣紹興三十二年升為建寧府屬福

建路 貢火前石乳龍茶領縣七治建安 建安 漢縣有茶

浦城 唐縣有 建陽 唐縣有 松溪 閩 崇安 有武夷山

政和 甌寧

福州 亦閩越地秦為閩中郡漢高帝立無諸為閩越王都於

此及武帝時閩越反滅之徙其人於江淮間盡虛其地後有遁

逃山谷者頗出立為治縣地 蓋以越王屬會稽郡又名其地為

東冶縣後漢改為候官都尉屬會稽郡後分治地為會稽東南

二部都尉此為南部都尉東部今臨海郡是也晉置晉安郡宋齊因之陳

置閩州後又改為豐州隋平陳改為泉州煬帝初州廢改為建

安郡唐初為建州後此置泉州移建州於建安縣置後此復為閩州移泉州於

晉江開元十三年改為福州或為長樂郡大都督威武軍節度

屬江南道領縣十閩長樂福建古田福建連江福建尤溪福建閩王氏

置寧德縣南唐得尤溪以屬劍州晉末地入錢氏周改彰武軍

宋為威武軍屬福建路太平興國五年析閩縣置懷安 貢荔

枝圓眼鹿角菜紫菜紅花蕉布領縣十二治閩候官 閩隋縣連江南

臺江越王 候官唐縣有螺江 福清唐縣有練門江 連江

山長樂山 古田唐縣 永泰唐縣崇寧間改為永福 長溪唐縣有白水江 永正

唐縣乾興元年改為羅源 閩清唐縣改為永福 寧德閩縣有大海 懷安宋縣有洪塘江

泉州 秦漢土地與長樂郡同晉為晉安郡宋齊以後因之自

隋以來屬泉州唐神龍以後始移置泉州於此或為清源郡屬

江南道領縣四晉江南安仙游閩王氏置同安溪永春德化長

泰五縣南唐為清源軍節度宋太平興國初改平海軍四年以

莆田仙遊二縣屬興化軍五年以長泰屬漳州六年析晉安置

惠安屬福建路 貢綿蕉葛領縣七治晉江 晉江唐縣有泉

東安宋縣有茶陽江 清溪閩縣有盧山溪 南安隋縣有桃林溪 永春閩縣有源

德化閩縣有亦水 同安閩縣有東西溪

漳州 歷代土地與長樂郡同唐分其地置漳州或為漳浦郡

屬江南道領縣三漳浦龍溪龍溪南唐改南州尋以泉州長泰來

屬宋復為漳州屬福建路 貢甲香鮫魚皮領縣四治龍溪

龍溪梁縣有九龍山 漳浦唐縣有李興溪 龍巖唐縣 長泰閩縣

汀州 歷代土地與長樂郡同晉分建安郡置晉安郡又立新

羅縣汀州始基於此唐開元二十六年開撫福二州山洞置汀

州因長汀或為臨汀郡屬江南道領縣三長汀 寧化 閩以沙

古縣州

文獻通考卷三十一

東地

古縣州

東地

縣屬南劍州宋淳化五年以上杭武平二場並為縣元符五年
析長汀寧化置清流縣紹興三年以蓮城堡為縣汀在山谷斗
絕之地溪水自北發源至州境而東遂南流入海是天下之水
皆東惟汀水獨南南丁位也以水合丁為文屬福建路 貢蠟
燭領縣六治長汀 長汀唐縣有 寧化唐縣 上杭 武平
清流 蓮城

南劍州 閩以建州永平鎮置鐔州及龍津縣後州廢南唐改
延平鎮俄置為劍州以汀州之沙縣福州之尤溪來屬又升永
順場為順昌縣宋太平興國四年加南字以建州將樂隸焉屬
福建路 貢土苗香領縣五治劍浦 劍浦南唐縣有 順昌
南唐縣 沙唐縣有 尤溪唐縣 將樂唐縣有
邵武軍 宋太平興國五年以建州邵武縣建為軍仍以歸化
建寧二縣來屬六年又析邵武置光澤屬福建路 貢紵領縣

四治邵武 邵武唐縣有 光澤唐縣 泰寧 建寧南唐縣

興化軍 宋太平興國四年以泉州游洋百丈三鎮地置太平
軍尋改又以莆田仙遊二縣來屬又析莆田置興化屬福建路
貢綿葛布領縣三治莆田 莆田唐縣有 仙遊唐縣有
興化有百丈溪

潮州 亦古閩越地秦屬南海郡秦末屬尉陀漢初屬南越後
亦屬南海郡後漢因之晉置東官郡又分置義安郡宋齊因之
梁置東揚州後改為瀛州及陳而廢隋平陳置潮州煬帝初置
義安郡唐復為潮州或為潮陽郡屬嶺南道領縣三海陽 潮
南漢以程鄉置恭州宋因之宣和三年割海陽三鄉置揭陽
縣屬廣南東路 貢蕉布甲香鮫魚皮領縣三治海陽 海陽

晉縣有翔鳳 揭陽宋縣
山屏水惡溪 潮州唐縣有 揭陽宋縣
梅州 南漢以潮州程鄉縣置恭州宋開寶四年改為梅州屬

廣東路

貢銀布領縣

程鄉南齊縣有西陽山程江

文獻通考卷之三百一十八

文獻通考卷三百一十九

宋鄱陽 馬端臨 貴與 著

明蘄陽 馮天馭 應房 校刊

輿地考 古荊州

禹貢曰荊及衡陽惟荊州北據荆山又在今襄陽郡南障縣南

潭江漢同歸于海江漢二水入于海九江孔殷此孔甚也殷中也言江於

地勢之中今沱瀟既道雲土夢作又沱瀟二水名自江出為沱

今在安陸郡言二水既從其道則浮于江沱潛漢逾于洛至于

雲夢之土可為耕作賦之治今在安陸郡言二水既從其道則浮于江沱潛漢逾于洛至于

南河逾越也言渡四水而越洛乃舜置十二牧荊州其一周禮

職方曰正南曰荊州爾雅曰漢其山曰衡藪曰雲夢川曰江漢

浸曰潁湛衡山在湖南雲夢在華容潁水出陽城其利丹銀齒

革民一男二女畜及穀宜與揚州同荊強也言其氣躁強亦言

荆驚也或取名於荆山焉蓋蠻夷之國槃瓠之種昔高辛氏有

帝妻以少女其子孫滋蔓號詩人所謂蠻荆也夏商以來最為

興乃命方叔南伐蠻方故詩曰蠻荆春秋至戰國時並為楚地其

在天文翼軫則楚之分野皆其分也今夷陵巴東桂陽武陵長沙

水義陽之東境安陸齊安漢陽中寧夷盧溪陽靈溪潭陽清江

等郡地兼得韓秦之交漢之南陽之地今播川義泉涪川夜郎秦

屬秦秦平天下置郡此為南郡今江陵夷陵巴東竟陵富水安

是黔中今武陵澧陽黔中寧陵盧溪陽靈溪潭陽等郡地

沙陵今長沙巴陵衡陽零陵江南陽之東境今義陽漢武置十

三州此為荊州國入其五溪中地歸漢以後歷代開拓今播川

秦義泉龍溪後漢並因之初理武陵郡漢壽縣今武陵郡武漢

末曹公赤壁敗後遂與吳蜀三分其地蜀東竟南境屬吳及劉

備歿後所分之地悉復屬吳而荊州南北雙立魏南陽郡吳荊州

後漢理江陵不復移改宋益州領南郡司州領南郡

郡荊州領南郡雍州領南郡河州領南郡統領南郡則古荊州之境

湘州領南郡齊並因之州境之內含帶蠻蠻但土地遼落稱

為啟曠江左大鎮莫過荆揚故謂荊州為陝西也分陝之義其

後割裂不可詳也唐分置十五部此為山南東道水夷陵巴東

武陵澧陽等江南西道長沙零陵桂陽江夏江黔中道黔中

寧夷清江潭陽龍溪義泉兼分入淮南道安陸及嶺南道連山

靈溪涪川漆溪播川夜郎兼分入淮南道義陽及嶺南道

乾德元年平荆湖南三年平蜀始盡得古荊州之地後為

荆湖北路荆湖南路及夔路之施黔思播等州云

古荊州沿革之圖

春秋時可攷者十三國

楚 夔 邛 黃 郎 申 麋 羅 巴 穀 州 權

郡

秦時為郡三

南郡 長沙郡 黔中郡 南陽郡

漢時為郡國六縣七十九

南郡十八縣 江陵 臨沮 夷陵 中廬 華容 宜城 鄧

南郡十八縣 江陵 臨沮 夷陵 中廬 華容 宜城 鄧

江夏郡十四縣 高陵 竟陵 西陽 襄陽 鄧 軹 雲杜

江夏郡十四縣 高陵 竟陵 西陽 襄陽 鄧 軹 雲杜

長沙國十三縣 臨湘 羅陽 連道 益陽 下雋 攸

長沙國十三縣 臨湘 羅陽 連道 益陽 下雋 攸

武陵郡十三縣 遷陵 孱陵 臨元 沅陵 潭成 無陽

武陵郡十三縣 遷陵 孱陵 臨元 沅陵 潭成 無陽

桂陽郡十一縣 郴 臨武 便 南平 未陽 桂陽

桂陽郡十一縣 郴 臨武 便 南平 未陽 桂陽

零陵郡十縣 零陵 祁陽 始安 夫夷 營浦 鍾武

零陵郡十縣 零陵 祁陽 始安 夫夷 營浦 鍾武

襄陽郡八縣 宜城 中廬 鄧 鄧 鄧 鄧 鄧 鄧

襄陽郡八縣 宜城 中廬 鄧 鄧 鄧 鄧 鄧 鄧

宜都郡三縣 夷陵 夷陵 夷陵

宜都郡三縣 夷陵 夷陵 夷陵

江夏郡七縣 雲杜 雲杜 雲杜 雲杜 雲杜 雲杜 雲杜

江夏郡七縣 雲杜 雲杜 雲杜 雲杜 雲杜 雲杜 雲杜

武昌郡七縣 沙羨 沙羨 沙羨 沙羨 沙羨 沙羨 沙羨

武昌郡七縣 沙羨 沙羨 沙羨 沙羨 沙羨 沙羨 沙羨

長沙郡十縣 醴陵 醴陵 醴陵 醴陵 醴陵 醴陵 醴陵

長沙郡十縣 醴陵 醴陵 醴陵 醴陵 醴陵 醴陵 醴陵

衡陽郡九縣 衡山 衡山 衡山 衡山 衡山 衡山 衡山

衡陽郡九縣 衡山 衡山 衡山 衡山 衡山 衡山 衡山

零陵郡十一縣 零陵 零陵 零陵 零陵 零陵 零陵 零陵

零陵郡十一縣 零陵 零陵 零陵 零陵 零陵 零陵 零陵

武陵郡十縣 龍陽 龍陽 龍陽 龍陽 龍陽 龍陽 龍陽

武陵郡十縣 龍陽 龍陽 龍陽 龍陽 龍陽 龍陽 龍陽

湘東郡七縣 茶陵 茶陵 茶陵 茶陵 茶陵 茶陵 茶陵

湘東郡七縣 茶陵 茶陵 茶陵 茶陵 茶陵 茶陵 茶陵

桂陽郡六縣 臨武 臨武 臨武 臨武 臨武 臨武

桂陽郡六縣 臨武 臨武 臨武 臨武 臨武 臨武

詳河郡 東北境是

晉時為郡國十五縣一百一十三

邵陵郡六縣 邵興 都梁 大夷 高平 信陵

建平郡八縣 巫 北井 秦昌 沙渠

天門郡五縣 興山 建始 秭歸 充

安豐郡五縣 臨豐 澧中 安豐 松滋

隋時為郡二十縣一百丹八

南郡十縣 江陵 長揚 宜昌 枝江 當陽 紫陵

夷陵郡三縣 夷安 夷道 長林 公安 安興

襄陽郡十一縣 襄陽 義清 穀城 上洪 率道 漢南

竟陵郡八縣 長壽 樂鄉 豐鄉 章山

沔陽郡五縣 沔陽 監利 漢陽 富水 應陽 應山

安陸郡八縣 安陸 孝昌 吉陽 富水 應山

永安郡四縣 黃岡 黃陵 麻城 武勝 蒲圻

江夏郡四縣 江夏 漢陽 漢川 漢南

義陽郡五縣 義陽 鍾山 羅山

長沙郡四縣 長沙 衡陽 衡山 衡南

衡山郡四縣 衡山 衡南 衡陽 衡東

巴陵郡五縣 巴陵 華容 沅江 永陽

零陵郡五縣 零陵 相原 永陽

熙平郡九縣 熙平 武化 桂嶺 宣樂 游安

武陵郡二縣 武陵 龍陽

澧陽郡六縣 澧陽 安鄉 石門 慈利

桂陽郡三縣 桂陽 臨武 慈利

沅陵郡五縣 沅陵 辰溪 鹽泉

黔安郡二縣 黔安 涪川

清江郡五縣 開夷 建始 巴山 清江

唐時為州三十四縣一百三十七

荆州七縣 峽州四縣 歸州三縣 復州三縣

鄂州三縣 襄州七縣 安州六縣 黃州三縣

沔州二縣 鄂州五縣 申州三縣 潭州六縣

岳州五縣 衡州六縣 永州四縣 道州四縣

郴州八縣 連州三縣 邵州二縣 郴州二縣

澧州四縣 辰州五縣 沅州三縣 黔州六縣

思州四縣 施州二縣 珍州四縣 播州三縣

夷州五縣 溱州二縣 錦州五縣 溪州二縣

費州四縣 業州二縣 興國軍三縣 信陽軍二縣

宋時為州三十四縣一百二十八

江陵府八縣 荆門軍二縣 峽州四縣 歸州三縣

復州二縣 鄂州二縣 德安府五縣 黃州三縣

漢陽軍二縣 鄂州七縣 興國軍三縣 信陽軍二縣

襄陽府七縣 潭州十二縣 岳州五縣 衡州五縣

永州三縣 全州二縣 道州四縣 郴州四縣

桂陽軍三縣 連州三縣 邵州三縣 武岡軍三縣

鼎州四縣 澧州四縣 辰州四縣 沅州四縣

靖州三縣 黔州二縣 思州三縣 施州二縣

珍州二縣 播州三縣

江陵府 春秋以來楚國之都謂之郢都西通巫巴東接雲夢

亦一都會也秦置南郡漢高帝改為臨江郡景帝改為臨江國

後復故後漢因之其地居洛陽正南章帝徙鉅鹿王恭為江陵

正南不可以封蜀先主得之南郡太守後屬吳關羽因此遂敗

乃徒為安陸王凱向江陵斬其督任延晉平吳置南郡及荆州十九郡

常為重鎮東晉以為重鎮桓冲屯上明使宋齊並因之齊領郡十二

理於梁元帝都之為西魏所陷謹平之遷後梁居之為藩國又置江

陵府

荆州

襄陽

潭州

岳州

陵總管府隋并梁置江陵總管府如故後改為荆州煬帝初復

為南郡唐為荆州或為江陵郡後改為江陵府荆南節度屬山

南道領縣七江陵 枝江 長林 石首 梁以復州監利來屬

宋乾德三年升白秋巡為潜江縣白白巡為建寧縣萬更巡為

萬更縣白沙院為王沙縣萬更尋廢開寶五年以長林當陽二

縣屬荆門軍至道三年以王沙隸復州屬荆湖北路領本路兵

馬鈐轄中興後本路安撫制置司 貢綾紵碧澗茶芽柑橘領

縣八治江陵

江陵故楚郢都漢縣有息壤 枝江 故羅國地唐縣

公安隋縣有呂蒙 松滋 晉縣有蜀

監利隋縣有 石首 唐縣有石

建寧宋縣有 潜江 宋縣有

荆門軍 宋開寶五年以江陵府荆門鎮建為軍以長林當陽

二縣來屬後廢仍隸江陵元祐間復置軍屬荆湖北路 領縣

二治長林

長林隋縣有 當陽 漢縣有

硤州 春秋戰國時並楚地秦將白起攻楚燒夷陵即其地也

秦二漢並為南郡地魏武平荆州置臨江郡後蜀先主改為宜

都郡吳改夷陵為西陵常為鎮陸遜疏夷陵要害國之關限

宋齊並為宜都郡梁改置宜州西魏改曰拓州後周改為硤州

陳嘗得之為重鎮隋開皇中伐陳陳人守荆門狼尾灘唐為硤

州或為夷陵郡開郡城即陸抗攻安 以拒三硤之口故為硤州西

通蜀江屬山南道領縣四夷陵 宜都 長陽 遠安宋為峽州屬荆湖北路

貢五加皮芒硝杜若領縣四治夷陵

夷陵晉縣有虎牙山 長安 隋縣有狼山

宜都唐縣有荆門山 遠安 後周縣有宜

羊勝山狼尾灘

黃牛山三遊洞

長安 隋縣有狼山

遠安 後周縣有宜

羊勝山狼尾灘

唯秦時屬南郡二漢為南郡

吳置建平郡以為重鎮其地險固孫皓未晉將王濬自蜀順流

增兵若建平不下晉師然不晉亦為建平郡宋齊皆因之隋屬

巴東郡唐武德二年分夔州秭歸巴東二縣置歸州或云因歸

後為巴東郡古夔子國城在屬山南道領縣三宋同宋屬荆湖

北路 貢紵領縣三治秭歸

秭歸隋縣有夔 興山唐縣有

復州春秋以來為楚地秦屬南郡江夏二郡地晉置竟陵郡

宋齊因之後周以其地置郢復二州隋煬帝初州廢於舊郢州

置竟陵郡今富水於舊復州置沔陽郡唐改為復州或為竟陵

郡屬山南道領縣三監利 沔陽 梁以監利入江陵府晉為防

禦宋至道三年以江陵府王沙來屬屬荆湖北路寶元二年廢

沔陽入王沙 領縣二治景陵

景陵晉縣有漢 王沙宋縣有沔

郢州 歷代所屬與竟陵郡同二漢屬江夏郡晉宋齊為竟陵

郡地梁南司北新二州之境西魏分屬安州後周分置石城郡

後於石城郡置郢州隋煬帝初州廢置竟陵安陸二郡唐併二

郢為温州或為郢州或為富川郡屬山南道領縣三長壽 京山

富水 周廢富水入京山宋為防禦屬京西南路 貢白紵領縣

二治長壽

長壽晉縣有 京山隋縣有漳

安州 春秋邲子之國郢或雲夢之澤在焉後楚滅邲封闢辛

為鄭公即其地也秦屬南郡二漢屬江夏郡晉初亦屬江夏郡

後分置安陸郡宋齊因之梁置南司州西魏置安州總管府後

周置澧州及安陸郡隋初廢煬帝初復為安陸郡唐為安州或

為安陸郡郡城臨屬淮南道領縣六安陸 應城 雲夢 孝昌 應山 後唐

安遠軍節度周以郢州汶川來屬宋建隆元年復為建安軍開

寶中廢吉陽太平興國二年以漢州屬漢陽軍宣和元年陞為

德安府屬荆湖北路 貢青紵領縣五治安陸

安陸 孝感後唐縣 有環水 雲夢後魏縣 應城唐縣 有波河

應山 黃州 春秋時邾國之地今郟東南百二十里臨江與武昌相

終者產六子第五別為曹姓歷代不絕至武王後為黃國之境

戰國時屬楚秦為南部二漢為江夏郡魏亦為重鎮魏文帝黃

聲欲備江北豫州刺史滿寵度必孫權亦為中使

三萬兵 晉為西陽國宋為西陽郡齊又分置齊安郡北齊置衡

州領齊安一郡陳廢衡州後周又置衡州及黃州隋初改衡州

為黃州煬帝初州廢置永安郡唐為黃州或為齊安郡屬淮南

道領縣三宋屬淮南西路 貢紵布連翹領縣三治安岡

黃岡隋縣 有大江 麻城隋縣 有永泰河

漢陽軍 春秋鄭國之地戰國時屬楚秦屬南部二漢江夏郡

魏初為重鎮曹公定荆州後以文聘為江夏大 後屬吳亦為重

鎮孫權嘉禾中陸 晉宋以來並屬江夏郡後周置復州隋煬帝

初改為沔州尋改為沔陽郡則通有今竟陵郡之地唐武德中

討平朱粲析為沔州或為漢陽郡屬淮南道領縣二宋後廢州

以漢陽隸鄂州汊川隸安州周平淮南得其地建為軍宋因之

屬湖北道 領縣二治安陽 漢川唐汊川 宋改

漢陽隋縣 有赤壁 鄂州 自春秋以來皆屬楚有江漢二水在州合秦屬南郡漢高

帝

帝

帝

帝

祖置江夏郡應邵曰沔水自江別至南郡後漢因之荆州牧劉

表將黃祖守在此按吳志孫策表曰臣到吳分江夏孫權初更

置武昌郡孫權嘗都之孫皓又徙都之常為重鎮孫權初更

諸葛恪勝牧皆屯馬及晉伐吳歷代亦為兵衝其地亦曰夏口

使王戎襲武昌胡奮襲江夏東晉孝武時亦曰魯口以對魯山晉宋並為江夏武昌二郡宋

桓石仁屯守亦曰魯口岸為名也兼置郢州領郡六齊因之亦為重鎮鎮懷珍古於高帝曰夏口

柳崇鎮兵其後梁武帝自襄陽起兵東下攻關庾亮首領日方降

梁末北齊得之遣慕容嚴守陳羈先將侯瑱攻圍六月餘不下

後三國通乃歸梁分置北新州尋分北新置上高徊泉濠五

州隋平陳改置鄂州煬帝初州廢置江夏郡唐武德中平蕭銑

改為鄂州或為江夏郡大都督武昌軍節度屬江南道領縣七

江夏承興 唐年 漢陽唐末屬湖南馬氏後入南唐置嘉

魚永安通山三縣周以漢陽汝川屬漢陽宋乾德五年置大冶

縣太平興國三年以永興通山大冶三縣屬興國軍仍為武昌

節度屬湖北路熙寧五年陞崇陽縣通城鎮為縣嘉定十五年

以武昌縣陞為壽昌軍 貢銀領縣七治江夏

江夏晉縣有黃鶴山武昌吳縣有樊山西

蒲圻吳縣有嘉魚南唐縣有

崇陽唐唐年縣宋咸寧南唐永安縣宋

通城宋縣有興國軍 宋太平興國二年以鄂州永興通山大冶三縣置軍

屬江西路 貢紵領縣三治永興

永興隋縣有大冶南唐

通山南唐縣有信陽軍 春秋時申國之地或曰申國在今其後屬楚秦屬南

陽郡二漢為南陽江夏二郡魏分南陽置義陽郡晉宋並因之

宋又置司州領縣四齊並因之有三關之隘今義陽縣界有故

興也考 古制州 太平興國三年

峴二關在安陸北接陳汝控帶許洛宋齊以來常為邊鎮梁曰

北司州後復置司州梁天監二年為魏將元英所陷後魏改為郢州後周改為

申州隋煬帝改為義州尋為義陽郡唐為申州或為義陽郡屬

淮南道領縣三鍾山宋開寶九年降為義陽軍廢羅山

鍾山二縣太平興國元年改為信陽軍雍熙三年復置羅山屬

京西北路 貢紆布領縣二治信陽

信陽魏義陽縣有師水桐栢山淮水 羅山隋縣

潭州 古三苗國之地自春秋以來為黔中地楚國之南境秦

為長沙郡有萬里沙河故曰長沙漢為長沙國初封番君吳芮為長沙王

此都於及景帝封子發又為長沙王後漢復為長沙郡晉因之宋

長沙國兼置湘州領郡十治於此齊因之又為長沙郡湘川之奧人豐

土闢南通嶺嶠唇齒荆雍亦為重鎮梁陳以來皆因而不改隋

平陳置潭州取昭潭為名煬帝初州廢置長沙郡唐為潭州或為長

沙郡屬江南道領縣六長沙醴陵益陽唐末馬氏據其地

建為武安軍節度梁以衡州攸縣來屬宋乾德元年平湖南降

為防禦太平興國二年析長沙六鄉置寧鄉縣端拱元年復武

安節度淳化四年以衡州衡山岳州湘陰並來屬熙寧六年置

安化縣元符元年以長沙縣五鄉湘潭縣兩鄉為善化縣屬荆

湖南路 貢葛茶領縣十二治長沙善化

長沙隋縣有岳麓山湘水瀉水瀘州 湘潭唐縣有碧泉

益陽漢縣有五溪山益水 湘陰唐縣有漣水汨水

醴陵唐縣有王喬山 瀏陽唐縣有因水

攸陽唐縣有雲山 衡山晉縣有衡山武陽山

安化山資江 湘鄉唐縣有津水

寧鄉山有大瀉水 善化

岳州 古蒼梧之野蒼梧野不止於此郡界側近之地皆是亦三苗國之地亦古麋子

國春秋文公十年楚子伐麇即此地也 青草洞庭湖在焉二湖相連

凡今長沙衡陽諸郡皆古三苗之地 春秋戰國時並屬楚亦古羅國之地楚辭之言汨羅

是也羅縣北有汨水秦屬長沙郡二漢皆因之吳因之為重鎮建安

中孫權使魯肅孫皓時勝萬或皆也於此 晉因之東晉亦為重鎮使陶侃鎮守此宋分置巴

陵郡齊因之梁置巴州湘東王遣陸法和等據赤亭擒侯景將

任約於此今鄧西華容界有赤亭城是也 隋平陳改為鄂州煬帝

初改為羅州尋為巴陵郡郡人董景珍等以羅縣奉蕭銑為主

起兵於此唐武德四年平蕭銑復為岳州或為巴陵郡屬江南

道領縣五巴陵 華容 沅江 宋乾德元年以湘陰隸潭州淳

化五年升王朝場為縣屬荆湖北路 貢紵領縣五治巴陵

巴陵吳縣有湘水 吾山洞庭湖 華容唐縣有赤沙湖

沅江隋縣有板 臨湘 城陵山大江 平江唐昌江縣後唐改有昌江山汨水

衡州 春秋以來屬楚秦屬長沙郡漢屬長沙國桂陽郡地後

漢屬長沙桂陽二郡地吳以其地置衡陽湘東二郡晉因之宋

為衡陽國及湘東郡齊以下皆因之齊常改衡陽國為郡 隋平陳省湘東

衡陽二郡置衡州煬帝初州廢置衡山郡唐為衡州或為衡陽

郡屬江南道領縣六衡陽 湘潭 耒陽 常陵 茶陵 梁以攸縣屬潭州宋

乾德三年升安仁場為縣淳化四年以衡山隸潭州屬荆湖南

路 貢紵金犀領縣五治衡陽

衡陽唐縣有岫巖山 茶陵 唐縣有雲陽 山炎帝陵

耒陽唐縣有耒水 常寧 唐縣有春 水亘溪

安仁江有小

永州 春秋楚國之南境秦屬長沙郡漢武置零陵郡後漢及

晉皆因之宋為零陵國齊為零陵郡梁陳皆然隋平陳廢置永

州煬帝初州廢置零陵郡唐為永州或為零陵郡屬江南道領

縣四 零陵 初陽 灌陽 晉以湘源灌陽二縣屬全州宋雍熙元年升

東安場為縣屬荆湖南路 貢葛石燕領縣三治零陵

零陵 隋縣有 灌陽 唐縣有

東安 有大陽 小江

全州 晉天福中馬希範奏以永州湘源縣置州以灌陽來屬

宋因之屬荆湖南路 貢葛零陵香領縣二治清湘

清湘 有 灌陽 隋縣有

道州 舜封象有鼻國即此也春秋時楚地秦屬長沙郡漢初

屬長沙國後屬零陵郡後漢魏晉皆因之宋齊為營陽郡梁改

營陽為永陽郡隋平陳郡廢悉併其地置永州武德五年改為南營州貞觀

零陵郡唐平蕭銑割其地置營州武德五年改為南營州貞觀

八年改為道州或為江華郡 漢都龐嶺今謂之永明有吐者 嶺今謂之白芒即五嶺之一也屬

江南道領縣四 營道 延唐 永明 宋因之屬荆湖南路 貢白紵

營道 唐縣有營 水沱水

永明 唐縣有 警水

郴州 春秋戰國時皆楚地秦屬長沙郡項羽徙義帝都郴即

此地漢初以其地為桂陽郡 即長沙 後漢晉宋齊皆因之陳以

其地為桂陽廬陽二郡隋平陳廢二郡置郴州煬帝初州廢復

置桂陽郡唐為郴州或為桂陽郡屬江南道領縣八 南亭

資興 義章 義山 藍山 晉改為敦州廢臨武高平二縣以其地入

桂陽監又廢資興縣漢復為郴州宋景德二年以藍山屬桂陽

監嘉定四年析郴縣置資興縣屬荆湖南路 貢紵領縣四治

郴 漢縣有 宜章 唐縣有 水 涿 醴 水

桂陽 唐義昌縣 宋 改有耒水

永興 有安 陵水 資興

寧遠 唐延唐縣 宋改有 九疑山 冷水 道水

江華 唐縣有 吳 望山 沱水

桂陽軍 唐於郴州境置監掌鑄錢宋因之主銀冶景德元年

以郴州藍山縣來屬天禧三年置平陽縣紹興間又割平陽縣

析置臨武縣屬荆湖南路 領縣三治平陽

平陽 隋縣有 吳卷山 藍山 唐縣

臨武

連州 春秋楚地秦屬長沙郡之南境二漢屬桂陽郡吳屬始

興郡晉因之宋明帝置永安郡後省屬廣興郡宋改始興為廣

齊復屬始興郡梁又分為陽山郡陳郡廢隋煬帝初置熙平郡

唐改為連州或為連山郡屬嶺南道領縣三宋開寶四年以

廣州洽光來屬六年以洽光隸英州屬廣東路 貢紵布官桂

鍾乳領縣三治桂陽

桂陽 漢縣有 滄海 陽湖 陽山 晉縣有 茂溪山

連山 隋縣有 銅山 乳穴

邵州 春秋戰國時皆屬楚秦屬長沙郡漢屬長沙國零陵郡

地後漢屬長沙零陵二郡地吳置邵陵郡分零陵北晉宋齊梁

陳皆因之隋平陳廢邵陵併入長沙郡唐復分置邵州或為邵

陽郡屬江南道領縣二邵陽 武岡宋熙寧五年收復梅山以其地置

新化縣元豐四年以溪洞徽州為時竹縣隸州崇寧四年以時

竹縣之臨口寨為臨岡縣五年別為武岡軍屬荆湖南路 貢

犀角銀領縣三治邵陽 新化 有 惜道水 等 五寨

邵陽 晉縣有 邵陵 水 桃花源

武岡軍 本唐邵州武岡縣隋為武 依縣崇寧五年陞為軍以時竹

分為綏寧臨岡二縣隸焉屬荆湖南路領縣三治武岡

武岡 唐縣有 齊水 綏寧

臨岡 本臨口寨後又 改為新寧縣

鼎州 春秋戰國時皆屬楚地秦昭王置黔中郡漢高更名武

陵郡後漢魏晉皆因之本名義陵在辰陽縣與夷相宋齊亦曰

武陵郡梁置武州後改曰洗州隋平陳改為朗州煬帝初州廢

置武陵郡唐為朗州或為武陵郡屬山南道領縣二武陵龍陽後唐

為武正軍節度又改武平軍周為大都督宋析武陵置桃源縣

又置沅江縣大中祥符五年改為鼎州乾道元年陞為常德府

領本軍節度屬荆湖北路 貢紵布練布領縣四治武陵

武陵隋縣有武陵山沅水 桃源宋縣有桃源

龍陽吳縣有龍陽 沅江山夷溪延溪

澧水 春秋時楚地秦屬黔中郡二漢屬武陵郡兼置荊州

於此吳分置天門郡晉宋齊皆因之隋平陳置松州尋改為潭

州煬帝初為澧陽郡唐為澧州或為澧陽郡屬江南道領縣四

宋屬荆湖北路 貢綾竹篔簹領縣四治澧陽

澧陽晉縣有大澧 安鄉隋縣有澧

石門隋縣有 慈利晉縣有

辰州 古蠻夷之地春秋楚國之境秦屬黔中郡漢屬長沙武

陵二郡地後漢發南郡人入武谿擊諸蠻不克後馬援至臨沅

而擊破之諸蠻此其地也後亦屬武陵郡晉宋齊並為武陵郡

地隋分辰州煬帝初為沅陵郡唐為辰州或為盧溪郡屬江南

道領縣五沅陵辰溪麻陽 宋太平興國七年置招諭縣熙

寧七年以麻陽招諭二縣隸沅州屬荆湖北路 貢元明朱砂

水銀領縣四治沅陵

沅陵漢縣有壺 叙浦唐縣有

辰溪隋縣有 盧溪唐縣有武

沅州 古蠻夷之境楚國黔中之地秦屬黔中郡二漢屬武陵

郡在巫水之陽隋屬沅陸郡唐為巫州天授中以巫山不在州

界改為沅州開元十二年復為巫州或為潭陽郡屬江南道領

縣三龍標 潭陽 朗溪宋熙寧七年章惇收復其地以潭陽縣地置
盧陽縣以辰州麻陽招諭二縣來屬八年併錦州寨人戶及廢
招諭入麻陽縣元豐三年併鎮江寨人戶入黔江城為黔陽縣
五年升舊渠陽寨為縣屬荆湖北道 貢水銀朱砂領縣四治

盧陽 唐縣 黔陽 唐縣 盧陽 唐縣 貢水銀朱砂領縣四治

渠陽 唐縣 黔陽 唐縣 盧陽 唐縣 貢水銀朱砂領縣四治

靖州 秦漢黔中地唐為夷播叙二州之境後周時節度使周
行逢死叙州刺史鍾存志奔武陽而楊正岩以十洞稱徽誠二
州宋熙寧九年十洞酋長楊通蘊送款內附楊通寶來貢朝廷
以通寶為誠州刺史其子璪復為誠州刺史又詔於武岡之西
作城在渠河之陽為誠州廢為渠陽軍尋廢為寨隸沅州復置

誠州後改為靖州蓋自崇寧再歸職方屬荆湖北路 貢白絹

領縣三治永平 會同 本三江縣崇寧二年改

永平 本渠陽縣有渠 會同 本三江縣崇寧二年改

黔州 古蠻夷之國春秋戰國皆楚地秦惠王欲楚黔中地以

武關地易之即此是也通謂之五溪五溪謂沅辰巫武陵等五溪地故老相傳云楚子滅

巴巴子兄弟五人流入黔中各為一溪之長一秦屬黔中郡漢

說云五溪蠻皆槃瓠子孫自為統長非巴子也 屬武陵郡後漢因之晉宋齊亦然後周武帝時蠻帥以其地歸

附遂置奉州後改為黔州隋初亦置黔州煬帝初為黔安郡唐
復為黔州或為黔中郡屬江南道領縣六彭水 黔江 洪杜 洋水 信寧 都濡

孟蜀為武泰軍節度宋平蜀因之嘉祐八年廢洪杜洋水都濡
信寧四縣入彭水後陞為紹慶府此州羈縻之州凡五十六思

州領縣二費州領縣二並州遣牙校治事播州領縣二夷州領

州領縣二費州領縣二並州遣牙校治事播州領縣二夷州領

縣四並領以酋長其餘南寧等州並群蠻所處地連溪峒控邊
面甚廣屬四川夔州路 貢朱砂蠟領縣二治彭水

彭水 漢西陽縣有壺頭山巴江彭水朗溪 黔江 唐縣

思州 曆代土地與黔中郡同隋屬清江郡唐武德元年以地
當梓桐之衝要遂置務州貞觀八年改為思州或為寧夷郡屬

江南道領縣四 務川 寧夷 思王 思印 宋初為羈縻州隸黔州大觀元年

蕃部長田祐恭願為王民始建州領務川平水安夷三縣宣和
四年廢州及務川縣以務川城為名平水安夷二縣並作堡隸

黔州紹興二年復置思州就以田氏為守

施州 春秋巴國之境七國時楚國巫郡之流秦屬南郡二漢

因之後周置亭州及業州隋煬帝初併置庸州尋廢置清江郡

唐為施州或為清江郡屬江南道領縣二 清江 建始 宋屬四川夔州

路 貢黃連木藥子領縣二治清江

清江 漢巫縣地有夷水一名清江 建始 漢縣地

珍州 古蠻夷之地唐貞觀七年開山洞置珍州或為夜郎郡

屬江南道領縣四 營德 麗阜 樂源 夜郎 憲宗時廢屬溱州五代復為蠻

夷宋賜名珍州繼改為西高州徽宗時大駱解上下族帥駱世

華駱文貴獻其地立珍州亦曰樂源郡宣和三年承州廢以綏

陽縣來隸屬四川夔州路 領縣二治樂源 樂源 綏陽

播州 古蠻夷之域黔中郡地夜郎國之東南隅也漢屬牂牁

其後無聞唐以隋牂牁縣置播州或為播川郡屬江南道領縣

三 遵義 芙蓉 帶水 宋大觀二年南平夷人楊友貴等獻其地建為

州領播川琅川帶水三縣宣和三年廢為城隸南平軍

夷州 徼外蠻夷之地漢屬牂牁郡歷代恃險不聞臣附隋煬

帝時始屬明陽郡唐武德四年以思州之寧夷縣置貞觀元年

州廢四年復以黔州之都上縣開南蠻置十一年徙治綏陽 費

州同或為義泉郡屬江南道領縣五綏陽 都上 義泉 宋為

羈縻州大觀三年酋長獻其地建為承州領縣五與唐同宣和三年廢州及都上等縣以綏陽縣隸珍州

溱州 古蠻夷之地唐貞觀十六年開山洞置溱州或為溱溪郡屬江南道領縣二扶觀 宋為羈縻仍領前二縣熙寧七年招

納置營懿等寨隸恭州後隸南平軍大觀二年別置溱州及溱溪夜郎兩縣宣和三年廢州及縣以溱溪寨為名隸南平軍

錦州 歷代土地與辰州同唐垂拱二年以辰州麻陽縣地及開山洞置錦州或為盧陽郡屬江南道領縣五盧陽 招喻 常豐

渭州 宋無此州其地則入辰沅二州 溪州 歷代土地與辰州同唐天授二年析辰州置或為靈溪郡屬江南道領縣二大鄉 宋無此州

費州 古蠻夷之國漢屬牂牁郡山川險阻為俚獠所居多不

賓附至後周始置為費州因水為名唐貞觀四年析思州之涪川扶陽南蠻置或為涪川郡屬江南道領縣四涪川 扶陽 城樂 宋

無此州

業州 古蠻夷之地唐長安四年以沅州之夜郎渭溪二縣置舞州開元十三年以舞武聲相近更名鶴州二十年又名業州大曆五年又更名獎州或為龍溪郡屬江南道領縣二我山 宋

無此州

長
考
古
辨
別
文
獻
考
卷
三
九

