



四十一

通考

自二百五十二至二百五十七

112  
100  
41





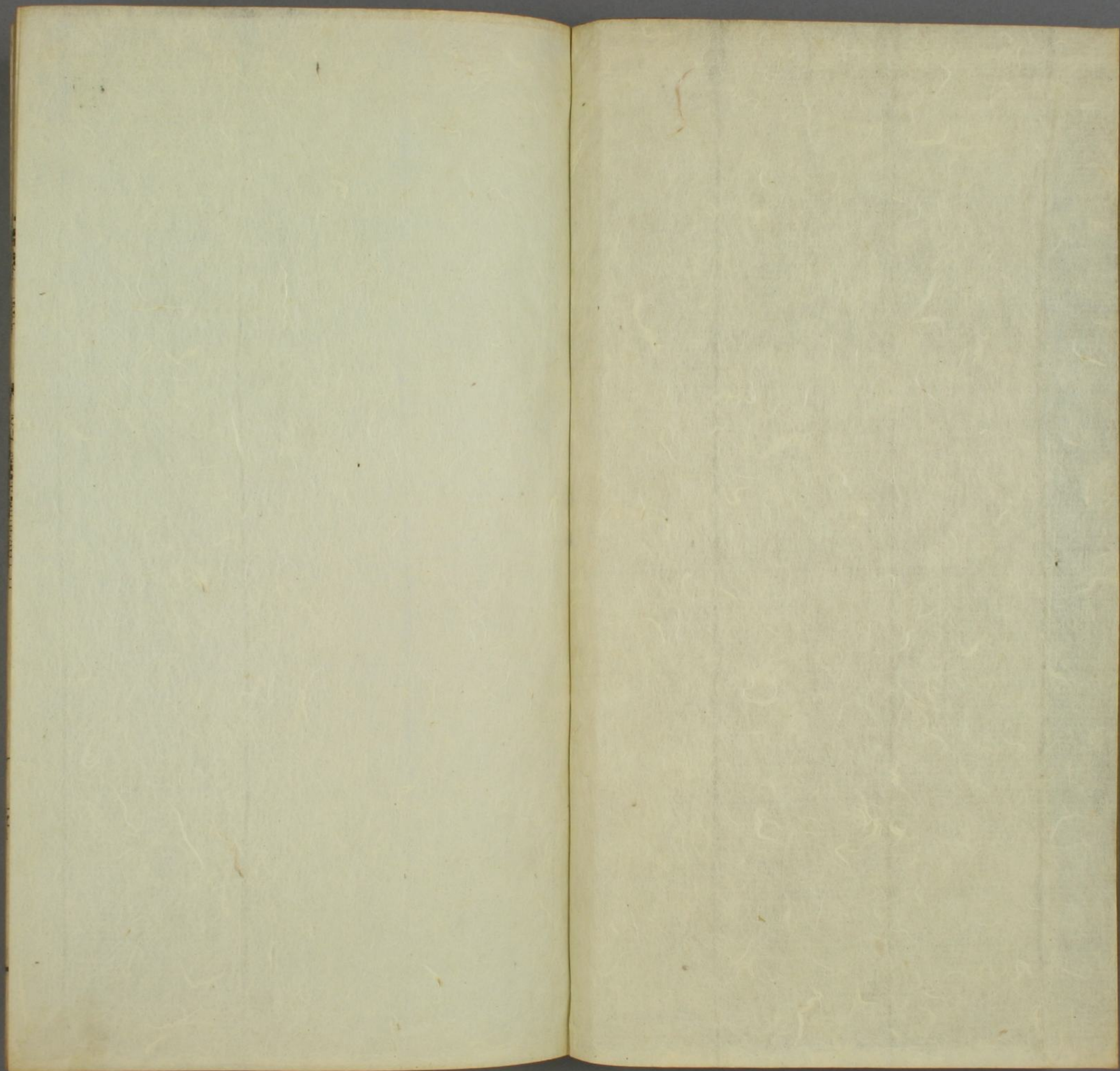



412  
100  
41

文獻通考卷之二百五十二



宋鄱陽 馬 端臨

明鄆陽 馮 天馭

帝系考 太上皇太皇太后



唐高祖武德九年詔禪位于皇太子稱太上皇上皇以弘義宮  
有山林勝景雅好之貞觀三年四月乃徙居之改為太安宮上  
屢請上皇避暑九成宮上皇以隋文帝終於彼惡之乃營大明  
宮以為上皇清暑之所未成而上皇寢疾不果居九年崩  
高宗崩太子即位詔軍國大事聽天后處分元年天后廢帝遷  
之房陵立睿宗幽於別宮五年自稱聖母神皇帝殺唐宗室諸王  
又二年自稱大周聖神皇帝以睿宗為皇嗣賜姓武氏追謚祖  
考為帝立武氏七廟封武三思等為王又十四年張柬之等奉  
中宗誅張易之張昌宗帝復位其年后崩

卷之二百五十二 十一



韋后鸞弒中宗立廢帝爲皇太后臨朝總庶政臨淄王隆基舉兵誅之追廢爲庶人

睿宗在位二年制傳位于太子太子上表固辭太平公主勸上雖傳位猶宜總大政上乃謂太子曰汝以爲天下事重欲朕兼理之耶昔舜禪禹猶親巡狩朕雖傳位豈忘國家其軍國大事當兼省之八月庚子玄宗即位尊睿宗爲太上皇太上皇自稱曰朕命曰誥五日一受朝於太極殿皇帝自稱曰予命曰制勅日受朝於武德殿三品以上除授及大刑政決於上皇餘皆決於皇帝明年七月上誅太平公主及其黨上皇誥自今軍國政刑一皆取皇帝處分朕方無爲養志以遂素心是月徙居百福殿開元四年上皇崩

致堂胡氏曰睿宗每自謂素懷淡泊不樂世務然則盍不於傳位之時盡釋萬機則太平亦無所恃而謀亂乃有眷

眷之情尚知大政昧於亢龍有悔之義是以不智處身而以不孝處其子也豈非後王之戒哉

又曰玄宗舉兵誅討韋氏雪君憤辱厥功雖大而意在自取不得已而歸之於父尋又怵惑邪說殺父同氣至使睿宗盡釋大權而問安侍膳以天下養之事一無聞焉其友愛隆厚獨施之五王同寢共宴遊戲賞樂更奏絲竹親爇藥餌何其至也豈非以手足天性均出於父乎施諸手足者如此於父宜如何而孝養無聞五月而葬不太薄乎古之人所以大過人者無他善推其所爲而已玄宗能其小而不能其大力於次者而忽於至者不推其所爲無乃初心有利欲之蔽乎無乃惑宋王之讓已而薄其父乎雖享國日久而天理好還終不可追是故正其義不謀其利者爲子則孝爲臣則忠自天子至於庶人其揆一也



肅宗至德元年即位於靈武尊玄宗曰上皇天帝靈武使者至蜀上皇喜曰吾兒應天順人吾復何憂制自今改制勅爲誥表疏稱太上皇四海軍國事皆先取皇帝進止仍奏朕知俟克復上京朕不復預事命韋見素房琯崔渙奉傳國寶玉冊詣靈武傳位二年克復兩京使韋見素入蜀奉迎上皇上皇至鳳翔從兵六伯餘人上皇命悉以甲兵輸郡庫上發精騎三千奉迎十二月丙午上皇至咸陽上備法駕迎於望賢宮上皇在宮南樓上釋黃袍著紫袍望樓下馬趨進拜舞於樓下上皇降樓撫上而泣上捧上皇足嗚咽不自勝上皇索黃袍自爲上著之上伏地頓首固辭上皇曰天數人心皆歸於汝使朕得保養餘齒汝之孝也上不得已受之父老在仗外歡呼且拜上令開仗縱千餘人入謁上皇曰臣等今日復覩二聖相見死無恨矣上皇不肯居正殿曰此天子之位也上固請自扶上皇登殿尚食進食

上品嘗而薦之丁未將發行宮上親爲上皇習馬而進之上皇上馬上親執韉行數步上皇止之上乘馬前引不敢當馳道上皇謂左右曰吾爲天子五十年未爲貴今爲天子父乃貴耳左右皆呼萬歲上皇自開遠門入大明宮御舍元殿慰撫百官乃詣長樂殿九廟主慟哭久之即日幸興慶宮遂居之上累表請避位還東宮上皇不許時李輔國暴貴用事上皇左右皆輕之輔國意恨言於上曰上皇居興慶宮與外交通陳玄禮高力士謀不利於陛下當爲社稷計豈得徇匹夫之孝若迎居大內以杜絕小人上不應上元元年上寢疾輔國矯詔將五百騎露刃迎上皇遷居甘露殿上皇驚幾墜所留侍衛纔庭老數十人流力士等於遠方輔國等請上請罪上曰卿防微杜漸以安社稷何懼也自是上皇日以不懌辟穀成疾上初猶往問安旣而但遣人起居寶應元年上皇崩



致堂胡氏曰靈武即位之事玄宗既有傳位之命則太子非叛也范氏唐鑑謂肅宗以皇太子討賊遂自稱帝此乃太子叛父何以討祿山也其失在玄宗命不亟行而裴冕諸人急於榮貴是以致此咎也唐高祖睿玄之為上皇非所欲也勢可以釋位而不釋遂至逼迫不見幾故也而太宗明肅不能少待或稱兵或借便皆自奪位之惡欲速見小利故也父不父子不子昧於春秋首惡誅之戒甚矣豈非後世之大鑒歟

又曰內寵嬖豎合而為一人主不悟又委信之其終不至於篡弒逆亂者古無有也肅宗之事亦可以為鑒矣夫祖考所為賢且德也子孫晞之鮮能及者非賢非德也子孫效之鮮不過焉兩漢而下繼世之君往往樞前即位孰有為天子子親承大寶得問安侍膳舉四海之養以全其孝盡其樂如唐數君可謂千載一時不可逢之嘉會矣而太

宗明皇肅宗之孝道無稱焉豈非自太宗失之歟高祖睿玄晚節末路不免兵甲震驚之禍而玄宗尤酷嗚呼悲夫輔國之言曰陛下當為社稷大計豈得徇匹夫之孝夫孝以奉父母為先然後上及於祖宗今父在也乃因其身怵其心而社稷是安此中人以下所能辨者肅宗不察蓋自馬嵬西行輔國已有是言今又云尔是知肅宗為人可誘以利故也當是白刃脅遷盡去左右之人而居西內上皇辟穀成疾以致殂殞其異於趙武靈王沙丘之禍幾希矣夫以討賊之故奪父之位其終至於如此使安慶緒史朝義而有知豈不含笑於九泉元結頌唐中興曰盛德曰大業是過譽其始而未知其終也

順宗永貞元年德宗崩即位疾不能視事傳位太子純稱太上皇憲宗元和元年太上皇崩



憲宗立尊順宗王皇后為皇太后十年崩年五十四

穆宗立尊憲宗郭后為皇太后敬宗立尊為太皇太后宣宗立

母鄭故侍兒有曩怨帝奉養后禮稍薄后鬱鬱不聊太中二年

暴崩

宣宗立尊母鄭妃為皇太后懿宗尊為太皇太后咸通二年崩

敬宗立尊穆宗王后為皇太后文宗時稱寶曆太后太和五年

宰相建白以太皇太后與寶曆太后稱號未辨前代詔令不敢

斥言皆以宮為稱今寶曆太后居義安殿宜曰義安太后詔可

會昌五年崩

文宗立尊母蕭氏為皇太后和中懿安太后居興慶宮憲宗

母寶曆太后居義安殿穆宗后居內殿文宗號三宮太

后帝每五日問安及歲時慶謁率由複道至南內群臣及命婦

諸宮門候起居有司獻四時新物送三宮亦稱賜帝曰上三宮

何可言賜邊索筆改賜為奉

按唐自肅宗張后之後未嘗有正位長秋者史取載皇

后皆追贈其太后則皆取生子為帝而奉上尊号者也

憲宗以郭汾陽孫女為妃既為令族又有淑德可以正

位矣乃以其宗強恐既立之後、官不得進遂終身為

妃自後人主皆不立后然文宗崩既有太子仇士良等

廢之而立武宗武宗崩既有皇子諸官皆廢之而立

宣宗宣宗崩遺命立廢王、實字察之而立懿宗雖當

時中人專橫今古取無然亦因椒房處位官闈無主所

謂皇子者皆無寵無戚之人故上躬彌留之間宰輔既

隔有外庭中人遂得以肆行無忌顯違詔旨私立取尊

而莫由禁止也

昭宗為朱全忠所弒帝即位尊何后為皇太后從居積



善宮号稱善太后帝既禪位后亦遇害

後唐莊宗既即位母尊母曹氏為皇太后而以嫡母劉氏為皇  
太妃往謝太后太后有慚色太妃曰願吾兒享國無窮使吾獲  
沒於地以從先君幸予復何言哉帝既滅梁使人迎太后歸洛  
居長壽宮而太妃獨留晉陽同光三年五月太妃薨七月太后  
薨諡曰貞簡葬坤陵而太妃無諡葬魏縣太后與太妃甚相愛  
其送太后于洛也游位而別太妃既卒太后悲哀不飲食月余  
亦崩

愍帝即位母尊明宗后曹氏為皇太后淑妃王氏為皇太妃而  
敬瑄兵犯京師廢帝與太后俱自燔死晉高祖立遷太妃于至  
德宮高祖后事太妃如母乃封其取養子許王從益為節國公以  
奉唐祀契丹犯京師召從益與太妃德光北歸留蕭翰守汴州漢  
高祖起太原翰欲北去乃使人召從益迫以來令權知南朝事

漢高祖擁兵而南妃及從益遣人迎之既而俱遇害

晉出帝即位尊高祖后李氏為皇太后契丹入汴北遷歿于虜  
地建州 安太妃出帝母即位冊為太妃北遷歿于虜地

漢愍帝即位尊高祖后李氏為皇太后周太祖入京師舉事皆  
稱太后誥已而議立湘陰公贇為天子未至請太后臨朝已入  
太祖出征軍士擁之以還太祖請事太后如母於是遷后於太  
平宮上尊號曰昭聖皇太后顯德元年春崩

周太祖皇后柴氏無子養后兄守禮之子以為子是為世宗守禮  
字克讓以后族拜銀青光祿大夫檢校吏部尚書兼御史大夫  
世宗即位加金紫光祿大夫檢校司空光祿卿致仕居于洛陽  
終世宗之世未嘗至京師而左右亦莫敢言第以元舅禮之守  
禮頗恣橫嘗殺人于市有司以聞世宗不問時王溥王晏王彥  
超韓令仲等同時將相皆有父在洛陽與守禮朝夕往來惟意



所爲洛陽人多畏避之號十阿父守禮卒年七十二官至太傅歐陽公史論曰父子之恩至矣孟子言舜爲天子瞽瞍殺人則弃天下竊負之而逃以謂天下可無舜不可無至公舜可弃天下不可刑其父此爲世立言之說也然事固有不得如其意者多矣蓋天子有宗廟社稷之重百官之衛朝廷之嚴其不幸有不得竊而逃則如之何而可予讀周史見守禮殺人世宗寢而不問蓋天下重矣而子於其父亦至矣故寧受屈法之過以申父子之道其所以合於義者蓋知權也君子之於事擇其輕重而處之耳失刑輕不孝重也刑者所以禁人爲非孝者所以教人爲善其意一也孰爲重刑一人未必能使下無殺人而殺其父滅天性而絕人道孰爲重權其所謂輕重者則天下雖不能弃而父亦不可刑也然則爲舜與世宗者宜如何無使瞽瞍守

禮至於殺人則可謂孝矣

周恭帝即位尊世宗皇后符氏爲皇太后宋太祖既受禪遷居西宮號周太后太平興國初入道爲尼淳化四年殂

宋昭憲皇太后杜氏定州安喜人太祖之母帝受禪尊爲皇太后建隆二年六月崩

真宗即位尊太宗明德李后爲皇太后居西宮嘉慶殿景德元年崩

仁宗即位尊真宗莊獻明肅皇后爲皇太后軍國大事權取處分宰相丁謂等請太后所御殿太后曰皇帝視事當朝夕在側何須別御一殿於是謂太后與帝五日一御承明殿帝位在太后位右垂簾決事議已定太后忽出手書第欲禁中閣章疏遇大事即召對輔臣其謀出於丁謂非太后意也謂既貶馮拯等三上奏請如初議始御承明殿有司請制令稱吾以生日爲長



寧節出入御大安輦鳴鞭侍衛如乘輿天下皆避太后父諱群臣上尊號曰應元崇德仁壽慈聖太后元日帝率百官上壽謁太廟乘玉輅服衮衣明道二年崩

天聖二年七月宰臣王欽若等拜表請上皇太后尊號曰應元崇德仁壽慈聖皇太后命宰臣王曾撰冊文叅知政事魯宗道書冊寶十一月郊祀禮畢帝御大安殿受冊百僚稱賀畢甫序班侍中奏外辨禮儀使奏請發皇太后尊號冊寶皇帝服承天冠絳紗袍以出殿中監進珪禮儀使與閣門使前導皇帝隨冊寶降西階內臣主當職掌捧正殿庭置於東向褥位禮儀使奏請皇帝再拜在位官皆再拜應行事公卿再拜訖太尉司徒就執事者不拜再拜訖太尉司徒就受冊寶位皇帝搢圭跪捧冊授太尉太尉搢笏東向側身跪受其冊文曰嗣皇帝臣宗名謹再拜稽首言恭以為天下之母者愛育之功博居域中之大者覆載之道均乃有飾盛禮以推崇因

強名而不顯以恩則尊親借極以義則中外一辭表德垂鴻非可以缺况乎寧保基緒撫覽權綱格萬宇之治平副輿情之輸戴式隆稱號以播休鑠伏惟皇太后陛下聰明淑哲淵穆懿恭襲御龍之遐源啓曾沙之瑞命輔佐先聖輯睦藩房申翊宮朝協敷闡教服圖史之至戒慕黃老之微言及正宮承天居尊治內勤儉之化式於中闡和平之風被于四表王基允固曆問載融曩者號弓在辰仍几有命粵以大寶付于菲躬榮榮哀荒懼罔攸濟寔賴慈蔭以授洪圖上奉顧託之明俯慰遐邇之望詳錄機務咨謀政經憲祖宗之舊章厲官師之凝績本乎子物之惠濟乃守成之業方今蠻夷款服封宇靖安百度聿脩六氣時着肇禋肆類克展上儀享是休嘉率由保翼故得公御庶尹藩徽守臣武旅戎酋繼黃蓋艾咸謂周有思齊之什播于聲歌漢有長樂之誼垂于竹帛斟酌前訓擬議盛猷允非鴻名莫揚茂



烈綿代曠典自我 而著猶且推美而弗有約已以至謙連袂叩  
 闔露草五請臣等以因人之欲拜跪於內甫迴冲慮乃徇公言  
 夫含章履順之謂應元詔詞逮下之謂崇德體仁所以膺壽臧  
 之福宜慈所以隆聖善之懿不勝大願謹與百僚士庶奉玉冊  
 琮寶上尊號曰應元崇德仁壽慈聖皇太后伏惟懋協歡心誕  
 膺洪冊承七廟之流祥受九旻之敷錫擁佑家邦祉祚無極臣  
 等誠懼誠忭稽首頓首謹言又捧寶授司徒如授冊儀皇帝  
 歸御幄改常服乘輿赴文德殿後幄百官班退並赴朝堂幕次  
 太尉司徒奉冊寶至文德殿門外幄奉安文武群官宗室客使  
 並集於文德殿中書門下翰林學士兩省御史臺並立於殿階  
 下香案前侍中奏中嚴外辨皇太后服儀天冠袞衣以出奏隆  
 安之樂行障步障方團扇侍衛垂簾即御座南向樂止太常卿  
 前導冊案前至殿西階下太常卿以下各歸位典儀曰再拜在

位者皆再拜分班東西序立吏部侍郎押冊案禮部侍郎押冊  
 弁進至褥位當御座前訖太尉跪奉冊案稍前中書令讀冊訖  
 奉冊亟北向進至於御座前訖中書令舉冊官俱降還位太尉  
 降階納舄帶劔訖侍中押寶案司徒捧寶侍中讀寶並如讀冊  
 之儀畢置於御座前冊之南訖司徒太尉詣香案前分班東西  
 序立尚宮詣皇帝御座前奏請皇帝詣皇太后御座前行稱賀  
 之禮皇帝服鞞袍簾內詣皇太后御座前奏請再拜訖跪賀曰  
 嗣皇帝臣仁宗言皇太后陛下顯崇徽號昭渙寰瀛伏惟與天  
 同壽率土不勝欣忭俛伏興又再拜尚宮詣御座承旨答曰皇  
 帝孝思至誠貫于天地受茲徽號感慰良深宣答訖皇帝再拜  
 歸御座幄太尉率文武百僚詣皇太后御座前稱賀侍中承旨  
 宣答訖在位官俱再拜禮畢奏隆安之樂皇太后降座還幄次  
 樂止侍中奏解嚴所司放仗文武百僚並再拜訖退皇帝皇太



帝系后妃  
后還內應外命婦稱賀皇帝皇太后於內殿在外命婦及兩京留司官並奉表稱賀

石林葉氏曰母后加謚自東漢始本朝后謚初止二字明道中以章獻明肅嘗臨朝特加四字元豐中慶壽太皇太后上仙章子厚為謚議請于朝詔以太皇太后功德盛大四字猶懼未盡始仍故事遂謚慈聖光獻自是宣仁聖烈與欽聖憲肅皆四字云

章獻太后崩遺詔以皇太妃楊氏為皇太后居宮中參斷軍國事御史中丞蔡齊白執政以為不可乃詔勿頒預政遺詔第存后號即所居殿號曰保慶太后景祐三年崩

英宗即位尊仁宗慈聖光獻皇后為皇太后帝感疾請權同處分軍國事御內東門小殿聽政帝康復乃徹簾勅有司崇峻典禮下令稱聖旨神宗立尊為太皇太后名宮曰慶壽元豐二年

崩

神宗立尊英宗宣仁聖烈皇后為皇太后居寶慈宮哲宗嗣位尊為太皇太后同御延和殿詔書稱吾以生日為坤成節令天下避后父諱元祐八年崩

元豐八年三月哲宗即位太皇太后權同聽政三省樞密院按儀注未釋服已前遇隻日皇帝御迎陽門日參官並赴起居依例奏事每五日遇隻日於迎陽門垂簾皇帝坐於簾內之北宰臣執政官升殿奏事權屏去左右侍衛事有幾速許非特請對及賜宣召亦許升殿禮部御史臺閣門奏討論御殿及垂簾儀制每朔望大參皇帝御前殿百官起居三省樞密院奏事應見謝辭班退各令詣內東門進榜子皇帝雙日御延和殿垂簾日參官起居太皇太后移班少西起居皇帝並再拜三省樞密院奏事三日已上四拜不舞蹈候祔廟畢起居如常儀簾前通事



以內侍殿下以閣門吏部磨勘奏舉人垂簾日引應見辭謝臣僚遇朔望參日不坐並先詣殿門次內東門應擡賜者並門賜從之是月帝御迎陽門幄殿同太皇太后垂簾宰臣親王以下合班起居常例分班十六至是合班以閣門奏請故也四月三省樞密院言續討論垂簾故事儀注應合告謝臣僚並垂簾日引依閣門見行儀制從之八月御史中丞黃履言朔望皇帝御前殿合赴起居官次日赴延和殿垂簾起居從之元祐元年閏二月右諫議大夫孫覺右諫議蘇轍進對有旨俟簾下內臣盡出方得敷奏

哲宗立尊神宗欽聖憲肅皇后爲皇太后哲宗崩決策迎立徽宗帝請權同處分軍國事辭帝固請乃從令外間不避家諱不立誕節名不通使遼國輔臣不於小殿奏事纔六月即還政明年崩

元符三年正月徽宗即位皇太后權同聽政三省樞密院聚議故事嘉祐末英宗請慈聖同聽政五月同御內東門小殿垂簾至七月十三日英宗間日御前後殿輔臣奏事退詣內東門簾前覆奏明年手書還政又故事唯慈聖不立生辰節名不遣使契丹若天聖元豐則御殿垂簾立誕節名遣使與北虜往還及避家諱等曾布曰今上長君豈可垂簾聽政請如嘉祐故事施行蔡卞曰天聖元豐與今日皆遺制處分與嘉祐末英宗請聽政不同布曰今日之事雖載於遺制實出自德音又皆長君正與嘉祐事相似既奏得旨並依嘉祐治平故事施行布又謂同列曰奏事先奏太后次覆奏皇帝如今日所得指揮遂爲定式皇太后手詔付中書省曰皇帝踐祚之初勉從勤請非久便當退歸房闈除不御前後殿已指揮外如避家諱等並勿行哲宗立尊生母朱德妃爲皇太妃時宣仁欽聖二太后皆居尊



帝系 后妃 卷三十五  
故稱號未得極其至元祐三年宣仁詔母以子貴輿蓋仗衛冠服悉伴皇后紹聖中欽聖復即閣建殿政乘車為輿上設行龍出入由宣德門百官上牋稱殿下名所屬為聖瑞宮崇寧初崩追尊為皇后

靖康二年二帝北狩金人僭立張邦昌迎哲宗元祐皇后入禁中垂簾聽政后遣使迎康王降手書播告天下王即位于南京后撤簾上尊后為元祐太后奉迎至行在所元字犯后祖諱改稱隆祐太后從上幸維揚幸杭州苗傅劉正彥作亂請后聽政上復辟撤簾建炎三年避狄如虔州紹興元年崩徽宗既立尊哲宗元符皇后為皇太后殿為崇恩宮政和三年暴崩

徽宗宣和七年十二月上內禪以道君號退居龍德宮皇太子即皇帝位尊道君為太上皇帝靖康元年上半年如南京避狄到

鎮江三月虜退命李綱迎上皇于南京十一月京城失守二年二月上皇北狩紹興五年崩于五國城

欽宗既受禪尊徽宗顯肅皇后為太上皇后遷居寧德宮稱寧德太后京城失守從上皇北遷留虜中五年崩

高宗既即位遙尊母章賢妃為宣和皇后紹興十年遙上皇太后冊寶於慈寧殿自後每遇誕日至朔皆遙行賀禮十二年八月自虜中歸至臨安入居慈寧宮二十九年崩

紹興三十二年六月內禪稱太上皇退處德壽宮八月加上尊號為光堯壽聖太上皇帝乾道七年再加上尊號為光堯壽聖憲天體道太上皇帝淳熙二年再加上尊號為光堯壽聖憲天體道性仁誠德經武緯文太上皇帝是年以聖壽七十行慶壽禮十二年再加紹業興統明謨盛烈八字十三年以聖壽八十行慶壽禮赦天下十四年冬十月崩



三十二年六月十一日內禪十二日上詣德壽宮欲以是日率百官朝太上皇於德壽殿以兩百僚免入見上就宮中行禮自後上詣宮行禮即不集百官陪十三日詔令宰臣率百官於初二日十六日詣德壽宮起居又詔朕欲每日一朝德壽宮面奉慈旨恐廢禹機煩群下不許如前代朔望之禮太簡令禮官重定其期禮部請依漢高帝五日一朝太公故事每五日一詣德壽宮朝見如宮中禮從之仍詔自今後詣德壽宮惟經過官司起居餘並免十七日太上宣諭車駕每至宮必於門外降輦既行家人之禮自宜至殿上降輦又不須五日一朝只朝朔望於是月有司請除朔望朝外於每月初八日二十二日詣德壽宮起居如宮中儀從之自後皆遵此制如值雨及盛暑初寒臨期承太上特旨仍免詣十二月冬至上詣德壽宮稱賀上壽禮畢入見太后如宮中之儀自後正乾道元年三月朔上詣德壽宮請

上太后至延祥觀燒香次幸聚景園次幸玉津園太上聖旨日晚免車駕從還德壽宮臣僚止從駕還內沿路並免起居軍官從駕外執政官以下並免以後或恭請幸南內或幸聚景園玉津園延祥觀靈隱天竺寺其儀並同

皇帝朝德壽宮儀注

前期儀鸞司設大次於德壽宮門內小次於殿東廊西向其日俟皇帝出即御座從駕臣僚禁衛等起居如常儀皇帝降御座乘輦將至德壽宮報文武百僚詣宮門外迎駕起居訖前導官太常卿閣門官太常博士禮直官先入詣大次前分左右立定俟皇帝詣德壽宮大次降輦入次御史臺閣門太常寺報文武百僚入詣殿庭北向立定前導官導皇帝入小次簾降俟太上皇帝即御座小次簾捲前導官導皇帝升殿東階詣殿上拆檻前奏請拜皇帝再拜訖前導官導皇帝稍前躬奏聖躬萬福訖



導皇帝復位又奏請拜皇帝再拜訖導皇帝請太上皇帝御座  
之東西向立前導官於殿上隨地之宜少立揖班首以下躬典  
儀曰拜贊者承傳曰拜在位官皆再拜訖直身搢笏躬身三舞  
踏跪左膝三叩頭出笏就一拜又兩拜拜訖且躬身班首不離  
位奏聖躬萬福訖典儀曰拜贊者承傳曰拜在位官皆再拜又  
兩拜拜訖直身立捲班出前導官以次退從駕官歸幕次太上  
以俟從駕還內皇帝駕興皇帝從入見太上帝后如宮中之儀訖以俟皇帝還  
內如來儀每遇正旦冬至及  
朔望並依上儀

淳熙二年十一月詔太上皇帝聖壽無疆新歲七十用十一月  
冬至加上尊號冊寶十二月十七日立春行慶壽禮是日早文  
武百僚並簪花赴文德殿立班聽宣慶壽赦

赦文太極之功不宰其可贊者兩儀之生大明之照無疆所  
能推著千載之至欽惟聖父誕保我家二百餘載而中天定

神器於歌側艱虞之始三十六年而宅位授朕師於康強暇  
豫之時上穹綿有永之年下土洽無為之化興言菲質日侍  
慈顏竭幅員之富而未足伸至養之誠極尊美之稱而未足  
表難名之德茲載新於歲律庸展慶於耆齡前殿奉卮企高  
皇而踵武大安進膳邁貞觀之彌文鏘金奏以克庭儼臣工  
而在列和氣逆周於宇宙盛容創見於古今仍內奉於母儀  
庸備殫於子道為酒以介眉壽誕膺純嘏之常立春而下寬  
書更廣庶民之富可大赦天下於戲建無窮之基則享無窮  
之樂命方卜於萬年有非常之事則侈非常之休恩蓋推於  
四海矧群黎百姓夙依於覆育而耆老大夫咸自於甄陶今  
而仁壽之同躋必也安榮之共保諒爾有邦之衆知予錫類  
之心赦書日行五百里敢以赦前事言者以其罪罪之主者  
施行



宣赦訖從駕官並赴後殿起居謝花再拜從駕至德壽宮行慶壽禮

陳設

前期儀鸞司陳設德壽宮殿上當中南向設大次於德壽宮內南向小次於殿東廊西向設皇帝褥位二一於御座之東西向一於御座之南北向尚醞設御酒器於御座之東有司又設御茶床於御座之西俱稍北

上壽

其日後殿入內官喝排立俟催班立定應從駕應奉官禁衛等並替花不係從駕官徑赴德壽宮並替花閣門報班齊皇帝服鞞袍出宮門禁衛諸班以俟迎駕起居親從等並迎駕自贊常起居自贊謝花兩拜入內省執骨朵使臣迎駕常起居謝花兩拜皇帝坐知閣門以下御帶環衛官諸司祇應官等一班闕班宣名常起居次贊謝花兩拜訖知閣門官升殿讀奏餘官並退

入告人引應從駕官一班赴當殿宣名常起居次贊謝花兩拜執政有奏事如儀皇太子內中起居簪花以俟從駕次管軍一班宣名常起居次贊謝花兩拜訖皇帝升輦將至德壽宮文武百僚迎駕常起居贊謝花兩拜訖前導太常卿閣門官太常博士禮直官并管軍御帶環衛官等詣大次前分左右立文武百僚入詣德壽殿下東西相向立俟皇帝至大次降輦入次簾降簪花服鞞袍閣門御史臺太常寺分引皇太子以下應從駕官入詣德壽殿下東西相向立大次簾捲前導官前導皇帝入小次簾降前導太常卿閣門官太常博士禮直官并管軍御帶環衛官等俟太上皇帝出宮迎太上皇帝四拜起居太上皇帝出宮行門禁衛諸班親從等迎太上皇帝自贊常起居太上皇帝升御座鳴鞭小次簾捲前導官前導皇帝升殿東階詣殿上折檻前北向褥位奏請拜皇帝再拜訖躬奏聖躬萬福訖又奏請拜皇帝再拜訖前導皇帝詣太上皇帝御座之東褥位西向立前導官於殿上隨



地之宜立閣門御史臺太常寺分引皇太子并文武百僚並橫  
 行北向立舍人揖皇太子以下躬典儀曰拜贊者承傳在位官  
 皆再拜搢笏舞蹈又再拜訖且躬身班首不離位奏聖躬萬福  
 訖典儀曰拜贊者承傳在位官皆再拜訖直身立分東西相向立  
 禮直官引奉盤盞參知政事受盤盞參知政事承旨宣答簽書  
 樞密院事奏禮畢戶部尚書殿中監少監升殿東階奉盤盞參  
盤盞參知政事殿中監少監詣酒稍北南向立承旨宣答  
簽書樞密院事并奏禮畢戶部尚書詣折檻之東西向立舍人  
 通樂人姓名已下四拜起居次看盞人稍前贊拜兩拜贊上殿  
 祇候內侍進御茶床殿侍酌酒託尚醞典御以盤盞酒注授殿  
 中監少監次禮直官引奉盤盞參知政事詣酒樽所北向搢笏  
 殿中監奉盤盞參知政事捧盤盞西向立殿中監啓盞殿中少  
 監以酒注于盞奉盤盞參知政事奉酒詣皇帝前北向禮直官  
盤盞參知政事詣太上皇 閣門御史臺太常寺分引皇太子并文  
帝御座前西向立定

武百僚橫行北向立俟奉盤盞參知政事躬進皇帝皇帝奉酒詣太  
 上皇帝御座前躬進訖少後受盤盞參知政事躬接訖復授奉  
 盤盞參知政事前導官導皇帝詣御座前禡位北向俛伏跪殿  
 下皇太子并百僚並躬身皇帝致詞曰皇帝臣御稽首言天祐  
 君親錫茲難老維春之吉年德加新臣御與群臣等不勝大慶  
 謹上千萬歲壽伏興奏請拜皇帝再拜典儀曰拜贊者承傳在  
 位官皆再拜訖直身立分東西相向立前導官導皇帝詣御座  
 東西相向立奉盤盞參知政事以盤北向躬進皇帝訖奉盤盞  
參知政  
事復皇帝捧盤詣御座東西向立樂作俟太上皇帝飲酒訖皇  
 帝躬接盞樂止少後受盤盞參知政事躬接訖以授尚醞典御  
 各復位立閣門御史臺太常寺分引皇太子并文武百僚橫行  
 北向立前導官導皇帝詣禡位北向奏請拜皇帝再拜典儀曰  
 拜贊者承傳在位官皆再拜訖直身立前導官導皇帝詣御座



之東褥位西向立舍人揖皇太子已下躬典儀曰拜贊者承傳  
 在位官皆再拜搢笏舞蹈又再拜訖直身立內侍舉御茶床禮  
 直官引戶部尚書詣御座前北向俛伏跪奏具官臣某言禮畢  
 伏興退復位立典儀曰拜贊者承傳在位官皆再拜訖直身立  
 分相向立次舍人贊樂人謝祇應兩拜訖太上皇帝駕與皇帝  
 從入宮文武百僚前導應奉官等以次退皇帝皇太子入賀太  
 上皇后於宮中行禮執政率文武百僚拜牋賀太上皇后訖以  
 俟駕興從駕并應奉官禁衛等並簪花從駕還內

建炎以來朝野雜記昭慈聖獻皇后之在建康也有司月

奉千緡而止后生辰別奉緡錢萬時朝廷用度不給故其

禮不及承平時其後顯仁后自北來歸歲奉錢二十萬緡

月奉萬緡冬年帛二萬餘匹各生辰給萬匹春冬端午

寒食生辰倍之帛三千匹綾羅二千匹冬綿

五千兩酒日一斗羊三牽高宗在德壽宮孝宗命有司月

供十萬緡高宗以養兵多費詔減其六萬及孝宗

命月進三萬緡而已上受禪詔太皇太后月奉緡錢二萬

皇太后萬五千上皇太后五萬而重華別給二萬焉

右光堯之壽社壽皇之孝養古今罕儷故具載其事于

此

孝宗既受禪尊憲聖皇后為皇太后居德壽宮上尊號曰壽聖  
 太上皇后每遇誕節上詣宮上壽至朔望朝上皇畢入見后如  
 宮中之儀乾道七年加壽聖慈明尊號淳熙二年以上皇慶壽  
 禮又加號壽聖齊明廣慈十年后年七十行慶壽禮十三年加  
 尊號備德二字上皇崩遺詔改稱皇太后上欲迎還大內太后  
 以上皇几筵在德壽宮不許因築本殿名慈福光宗即位后當  
 為太皇太后以壽皇故更號曰壽聖皇太后紹熙四年慶壽八  
 十加號隆慈備福孝宗崩始稱太皇太后光宗疾不能行喪禮



宰臣請后於壽皇梓宮前垂簾宣光宗手批立寧宗慶元元年  
加尊號光祐二字二年遷居重華宮易名曰慈福三年崩

容齋洪氏隨筆曰唐德宗即位訪求其母沈太后歷順宗  
及憲宗時曾祖母故稱為曾太皇太后蓋別於祖母也舊  
新二唐書紀皆載之今慈福太皇太后在壽康太上時已  
加尊稱若於主上則為曾祖母當用唐故事加曾字向者  
嘗已告宰相而省吏以為典故所無天子逮事三世安得  
有前比亦可謂不知禮矣又嗣濮王士欽在隆興為從叔  
祖在紹熙為曾叔祖慶元為高叔祖矣而仍稱皇叔祖如  
故士欽視嗣秀王伯圭為從祖今圭稱皇伯祖而欽但為  
皇叔祖乃是弟爾禮寺亦以為國朝以來無稱曾高者彼  
蓋不知累朝尊屬元未之有也

淳熙十六年二月內上禪皇太子即位移御重華宮上尊號曰

至尊壽皇聖帝至紹熙五年崩

光宗既受禪上成肅皇后尊號曰壽成皇后孝宗崩上皇太后  
尊號慶元初加號惠慈嘉泰二年上太皇太后尊號

紹興五年六月壽皇崩光宗以疾不能行喪禮七月憲聖太皇  
太后命皇子嘉王即皇帝位尊光宗為太上皇居泰安宮以內  
殿為慶元元年上尊號曰聖安仁壽六年崩

寧宗既即位尊慈懿皇后為皇太后退居壽康宮慈寧殿上尊  
號曰壽仁慶元六年崩



文獻通考卷之二百五十三

宋鄱陽 馬端臨 貴與 著

明蘄陽 馮天馭 應房 校刊

帝系考 后妃 皇太子妃及後宮 策后妃及策大

黃帝娶於西陵之女西陵國名也是為嫫祖一作嫫祖音力誰

反正義曰嫫祖為黃帝正妃星皇南謚云元妃西陵氏女曰累

一作嫫祖曰嫫祖為黃帝正妃星皇南謚云元妃西陵氏女曰累

祖一名蒼林次妃方雷氏女曰女節生青陽次妃彤魚氏生女夷

人又按漢書古今人表彤魚氏生二子其後皆有天下其一

夷故嫫祖生蒼林不得如謚所說生二子其後皆有天下其一

曰玄囂是為青陽則青陽也皇甫謚以青陽為少昊乃方雷氏

所生是其所見異也索隱曰玄囂帝謚之祖按皇甫謚及宋衷

比皆云玄囂青陽即少昊也今此紀下云玄囂不得在帝位則太

史公意青陽非少昊明矣而此又云玄囂是為青陽當是誤也

謂二人皆黃帝子並列其名所以前史因誤以玄囂青陽一人

耳宋衷又云玄囂是為青陽少昊繼黃帝立者而不青陽降

叙蓋少昊以金德王非五運之次故叙五帝不數之也居江

居江水其二曰昌意降居若水降下也言帝子為諸侯降居江

水江水若國皆在蜀即所封國



也昌意娶蜀山氏女曰昌僕生高陽高陽有聖德焉正義曰華陽國志及

十三州志云蜀之先肇於人皇之際黃帝與子昌意娶蜀山氏後子孫因封焉帝顓頊高陽氏黃帝之孫昌意之子母曰昌僕亦謂之女樞河圖云雖光如虹貫月正白感女樞於幽房之宮生顓頊首戴干戈有文德也

帝嚳有四妃卜其子皆有天下元妃有郤氏女曰姜嫄生后稷

次妃有娥氏女曰簡狄生高次妃陳豐氏女曰慶都生放勳次

妃嫫訾氏女曰常羲生帝摯帝嚳崩帝摯代立摯在位九年政微弱弟唐侯放勳德盛乃禪位焉

唐堯娶散宜氏之女曰女皇生丹朱又有庶子九人皆不肖

虞舜娶堯之二女長娥皇次女英舜升天子娥皇為后女英為

妃娥皇無子女英生商均

夏禹娶塗山氏之女生啓

商湯妃有莘氏之女

周大王娶有郤氏之女曰太姜

詩古公亶父來朝走馬率西水滸至于岐下爰及姜女聿來

正月宇

王季娶摯任氏之中女正義曰國語之摯疇二國任姓奚仲仲母也

詩摯仲氏任自彼殷商來嫁于周曰嬪于京乃及王季維德

之行太任有身生此文王

思齊太任文王之母思媚周姜京室之婦齊莊媚愛也周姜太姜也京周地也

常思莊敬太任也乃為文王之母又常思愛太姜之配太王之禮故能為京室之婦言其德行純備故生聖子也

列女傳太姜太王娶之以為妃生太伯仲雍王季太姜有色

而貞順率導諸子至於成童靡有過失太王謀事必於太姜

遷徙必與太任王季娶之以為妃太任之性端壹誠莊維德

之行及其有身目不視惡色耳不聽淫聲口不出傲言能以

胎教子而生文王此皆有賢行也

文王娶有莘氏之長女曰太妣



詩文王初載天作之合在洽之陽在渭之涘文王嘉止大邦

有子大邦有子倪天之妹倪譬也知太姒之賢而文定厥祥

問名之後卜而得吉則文王親迎于渭造舟為梁不顯其光

以禮定其吉祥語納幣也有命自天命此文王于周

不明乎其禮也殷時未有此等制天將命文王君天下於周京之地

于京纘女于莘長子維行天將命文王君天下於周京之地

有莘國之長女太姒篤生武王保祐命爾燮伐大商燮和也

則配文王維德之行篤生武王保祐命爾燮伐大商燮和也

至干兄弟以御于家邦刑法也寡妻適妻也刑于寡妻

武王娶邑姜服虞曰邑姜武王論語武王曰予有亂臣十人十人謂周公旦召公奭太公望

官適其一一人謂文母劉侍讀以為子無臣母孔子曰才難不

其然乎唐虞之際於斯為盛有婦人焉九人而已

史記武王與叔虞母會時夢天謂武王曰余命女生子名虞

余與之唐及生子文在其手曰虞故命之曰虞

曲禮天子有后有夫人有世婦有嬪有妾有妾妻八十一御妻

以其御序於王之燕妾賤者疏夫扶也扶持於王婦服也言

其進以服事君子也以其猶貴故加以世婦言之亦廣世婦也

齊同之義妾之言接也間彼有禮走而往焉以得接見於君子

也周禮則嬪在世婦上又無妾之文也今此所陳與周禮雜而

不次者記者之言或雜夏殷而言之鄭注擅弓云舜不告而娶

不立正妃但三夫人夏則因而廣之增九女則十二人所增九

女者則九嬪也故鄭云春秋說云天子娶十二人夏制鄭又云

殷增三九二十七人總三十九人所謂二十七世婦也周又三

二十七人因為八十一人則女御也注周禮至賤者正義曰

解周名為女御之義以其御於王之燕寢御女案周禮玉有六

寢一正寢餘五在後通為燕寢其一在東北王春居之一在

西北王冬居之一在西南王秋居之一在東南王夏居之一在

中央六月居之九后妃以下更為次序而上御王於五寢之中

也故鄭注周禮九嬪云凡御見之法月與后妃其眾也甲者宜

先尊者宜後女御八十一人當九夕世婦一十七人當三夕九

嬪九人當一夕三夫人當一夕后當一夕亦十五日而備云自

望后反之婦人上御必有女史彤管以進退之生子月辰則以金

環於君所女史書其日月授之環以進退之生子月辰則以金

環退之當御者以銀環進之著左手既御著於右手事無大小

環退之當御者以銀環進之著左手既御著於右手事無大小



記以成法

昏義古者后立六宮三夫人九嬪二十七世婦八十一御妻以

聽天下之內治以明章婦順故天下內和而家理天子立六宮

三公九卿二十七大夫八十一元士以聽天下之外治以明章

天下之男教故外和而國治故天子聽男教后聽女順天子

理陽道后治陰德天子聽外治后聽內治教順成俗外內和順

國家理治此之謂盛德天子六寢而六宮在後六宮在前所以

十人周制也三公以下百二十人似夏制也合而言之取其相

應有異數也內治婦學之法也陰德謂主陰事陰令也○正義

曰奉宮人云掌王之六寢之脩注路寢一小寢五是天于六寢

也云六宮在後者后之六宮在王之六寢之後亦大寢一小寢

五其九嬪以下亦分居之其三夫人雖不分居六宮亦分至六

宮之事或二宮則一人也或猶如三公分主六卿之類也云內

治婦學之法也者按九嬪職云掌婦學之法故知內治是婦學

也云陰德謂主陰事陰令也者按內宰掌王之陰事陰令注云

陰事謂群妃御見之事陰令為王所求為於北宮也

周官內宰以陰禮教六宮鄭司農云陰禮婦人之禮六宮後五

婦人稱寢曰宮宮隱蔽之言后象王立六宮而居之亦正寢一

六宮若今稱皇后為中宮矣以陰禮教六嬪禮不言教夫人之

世婦者舉以婦職之法教九御使各有屬以作二事正其服禁

中省文也其奇衺展其功緒婦事謂織紉組紃綉線之事九御女御也九

御又同事也正其服飾踰後奇衺若今媚道展猶錄也緒大祭

祀后裸獻則贊璫爵亦如之謂祭宗廟王既裸而出迎牲后乃

腥薦熟后亦從獻也璫爵謂尸卒食王既醑尸后亞獻之其爵

以璫正后之服位而詔其禮樂之儀謂房中戶內及祚所立處

贊九嬪之禮事助九嬪贊后之事九賓者贊后

璫爵皆贊謂王同姓及二王之後來朝親為賓客者裸之禮亞

酬賓也○記曰陽侯殺穆侯而致后之賓客之禮謂諸侯來朝

竊其夫人故大饗廢夫人之禮致后之賓客之禮觀及女賓之

賓允喪事佐后使治外內命婦正其服位命婦謂九嬪世婦女

御鄭司農云外命婦卿大夫之妻王命其夫后命其婦玄謂士妻亦為命婦允建國佐后立市設其

帝系后妃

文獻通考卷二百五十三

若



次置其叙正其肆陳其貨賄出其度量淳制祭之以陰禮市朝

所以建國也建國者必而朝後市王立朝而後立市陰陽相承

之義次司次也叙介次也陳猶處也度丈尺也量豆區之屬鄭

司農云佐后立市者始立市后立之也祭之以陰禮者市中之

社先所立社也故書序為敦社子者讀敦為純純謂幅廣也

制謂四長玄謂純制天子巡狩禮所云制幣丈八尺純四

中春與陰禮婦人之祭祀○純諸父反下同制幣丈八尺純四

中春

詔后帥內外命婦始蠶于北郊以為祭服陰為尊郊必有公桑

蠶室焉中音仲歲終則會內人之稍食稽其功事

內人上伏后而受獻

功者比其小大與其麤良而賞罰之獻功者九御之屬鄭司農

曰及秋會內宮之財用計夫人以正歲均其稍食施行功事憲

禁令于王之北宮而糾其守均猶調度也施猶賦也北宮後之

用王之禁令令上春詔王后帥六宮之人而生種稷之種而獻

之于王

六宮之人夫人以下分居后之六宮者古者使后宮藏

傷敗且以先王當以耕種于籍田玄謂詩云黍稷彙種是也夫

先熟曰稷王當以耕種于籍田玄謂詩云黍稷彙種是也夫

以下分居后之六宮者每宮九嬪一人世婦三人女御二十七人從後唯其所燕息焉從

餘九嬪三人世婦九人女御二十七人從後唯其所燕息焉從

而論云夫人如三公從容論婦禮

內宰下大夫二人上士四人中士八人府四人史八人胥八

人徒八十人內宰宮中官之長○數內宰對太宰治百官內

宰治婦人之事故名內宰太宰不稱外者謂兼

九嬪掌婦學之法以教九御婦德婦言婦容婦功各帥其屬而

以時御叙于王所婦德謂貞順婦言謂辭令婦容謂婉婉婦功

者既習於四事又備於從人之道是以教女御也教各率其屬

者使亦九相與從於王所習之燕寢御猶進也勸也進勸王

息亦相次叙○群凡祭祀贊玉盞贊后薦徹豆籩黍稷器后進

妃御見法見曲禮王若有賓客則從后當贊大喪率叙哭者亦

帝后

文獻通考卷三百五十三

五

吉



女御掌御叙于王之燕寢言掌御叙防上之專妬者于王之燕

使九嬪世婦掌之者謂在上妬

以歲時獻功事功之成凡祭祀贊世婦助其帥大喪掌沐浴及

后之喪持髮髮指飾也持從世婦而弔於卿大夫之喪從

喪數蓋如使

鄭氏曰不列夫人于此官者夫人之於后猶三公之於王

坐而論婦禮無官職世婦不言數者君子不苟於色有婦

德者克之無則闕女御昏義所謂御妻御猶進也侍也

天子聘女納徵加穀珪鄭玄云納徵加於束帛賈公彥曰士以

魯桓公八年祭公來遂逆王后于紀

公羊傳祭公者何天子之三公也何以不稱使據宰周婚禮

不稱主人時王者遂者何生事也生酒造也大夫無遂事此

其言遂何據待君命然成使乎我也以上來無事知成其成

使乎我奈何使我為媒可則因用是往逆矣納徵請期然後親迎時王者遣祭公來使魯為媒可則因用

魯往迎之不復成禮疾王者不重妃匹逆天下之母若逆婢

妾將謂海內何哉故譏之女在其國稱女此其稱王后何王

者無外其辭成矣

九年春紀季姜歸于京師

公羊傳其辭成矣則其稱紀季姜何自我言紀父母之於子

雖為天王后猶曰吾季姜明子尊不

襄公十五年劉夏逆王后于齊劉采地夏名也天子卿書字劉

則成故不

左氏傳十二年靈王求后于齊齊侯問對於晏桓子桓子對

曰先王之禮辭有之天子求后於諸侯諸侯對曰夫婦所生

若而人不敢譽亦不敢妾婦之子若而人言非無女而有姊

妹及姑姊妹則曰先守某公之遺女若而人齊侯許昏王使

言不

又次通

六



陰里結之陰禮周大夫結成也十五年官師從單靖公逆王后于齊卿不行非禮也官師劉夏也天子官師非卿也劉夏獨過魯魯不書單靖公天子不親婚使上卿逆而公監之行非禮也

通典說曰禮記昏義云婚禮者將合二姓之好上以事宗廟下以繼後代也故君子重之共牢而食合釐而醕所以合禮同尊卑而親之成男女之別立夫婦之義而後父子親君臣正故曰婚禮者禮之本也公羊說天子至庶人皆親迎左氏說王者至尊無敵體之義不親迎鄭玄駁之曰文王親迎于渭則天子敵迎也天子雖尊然夫婦無判禮同一體所謂無敵豈施於此按禮記哀公問曰冕而親迎不亦重乎孔子對曰合二姓之好以繼先聖之後以為天地宗廟社稷之主君何謂已重乎此言繼先聖之後以為天地之主非天子則誰乎是鄭以天子當親迎也杜元凱

以為天子不親迎按春秋祭公逆王后于紀傳曰禮也劉夏逆王后譏卿不行皆不譏王不親行明是天子不當親迎也文王之迎太姒身為公子迎在殷代未可據此以為天子之禮孔子之對哀公有論魯國之法魯以周公之後得郊祀上帝故以先聖天地為言耳非說天子之禮

漢興因秦之稱號帝母稱皇太后祖母稱太皇太后適稱皇后師古曰適讀曰嫡后亦君也天曰皇天地曰后土故天子之妃以后為稱取象二儀妾皆稱夫人又有美人良人八子七子長使少使之號焉師古曰良善也七八祿秩之差也長使少使主供使

至武帝制婕妤娥倭充依各有爵位師古曰婕言接幸而依秩序也婕音接好音字或從女其音同耳姪音五經反而元帝加昭儀之號師古曰昭顯其凡十四等云師古曰除皇后自昭儀以下至昭儀位視丞相爵比諸侯王婕妤視上卿比列侯娥視中二千石比關內侯也中之言滿也月得百八十斛



是為一歲凡得二千一百六俗俸視真二千石比太上造師古

十石言二千者舉成數耳師古二千石比太上造師古

二千石月得百五十斛一歲九得美人視二千石比少上造師古

千八百石耳太造第師古十六等爵師古八子視千石比中更師古

日二千石月得百二十斛一歲九得一師古八子視千石比中更師古

千四百四十三爵也師古更克依視千石比左更師古十二爵師古七子

音公衛反其下亦同師古良人視八百石比左庶長師古

視八百石比右庶長師古良人視八百石比左庶長師古

第十爵長使視六百石比五大夫師古五大夫師古少長視四百

石比公乘師古第八爵五官視三百石師古亦象外之五官師古順常視

二石石無消共和娛靈保林良使夜者皆視百石師古也無消言無

所不潔也共讀曰恭言恭順而和柔也娛靈可娛樂情靈也保

安也保林言其可安象如林也良使使令之善也夜者主職夜

事令方上家人子中家人子視有秩斗食師古言采擇良家子以

成反入宮未有職號但稱家人子也斗食謂佐史也師古五官以下葬司

謂之斗食者言一歲不滿百石日食一斗三升師古五官以下葬司

馬門外師古司馬門之外

高祖呂皇后名雉單父人高祖微時后父呂公相而異之妻以

后生惠帝魯元公主高祖為漢王元年封呂公為臨泗侯高祖

崩孝惠立尊后為皇太后

應歷代后之推尊為皇太后太妃者自推尊以後至崩葬事

跡並見太后門此不具錄後同

戚姬定陶人愛幸生趙王如意高祖崩為呂后所殺

薄姬吳人初在魏王豹宮中豹亡輸織室高祖幸之生文帝自

有子後希見文帝封代王從之代帝既立尊為皇太后

孝惠張皇后宣平侯敖之女母魯元公主呂太后欲為重親故

以魯元女配帝為皇后無子惠帝崩皇太后取後宮子立為帝

太后崩大臣誅諸呂及所名孝惠子張后廢處北宮北宮在未央

孝文後元年薨葬安陵不起墳

惠帝納后納采鴈璧乘馬束帛聘黃金二萬斤馬十二匹氏

為惠帝娶魯元公主女故特優其禮



先公曰魯元婿其弟而不知帝之為人主也惠帝妻其甥而不知妻之為王后也太上者民之父母如此豈可以奉神靈之統哉蓋人倫顛倒而君道陵夷甚矣

孝文竇皇后觀津人呂太后時以良家子選入宮太后出宮人賜諸王各五人竇姬與至代代王幸之生女嫫及景帝代王王后卒及入為帝立啟為太子竇姬為皇后景帝立尊為皇太后孝景薄皇后孝文薄太后家女也景帝為太子時太后取為太子妃景帝立之為皇后無寵立六年薄太后崩坐廢廢後四年薨葬長安城東平望亭南

孝景王皇后槐里人初嫁為金王孫婦母臧氏奪之金以納太子宮景帝為太子愛幸之生三女及武帝景帝即位廢薄皇后及太子為臨江王乃立王夫人為后男為太子封后父信為蓋侯武帝即位尊為皇太后

孝武陳皇后長公主嫫女父陳午武帝得立為太子長主有力乃取主女為妃及帝即位為皇后十餘年無子元光五年坐巫蠱廢居長門宮後十餘年薨葬霸陵即宮亭東

孝武衛皇后字子夫生微為平陽主謳者帝悅之納宮中元朔元年生男據遂立皇后據為太子立二十八年遭巫蠱事起太子誅江充發兵敗收后璽綬自殺宣帝立改葬謚思后

孝武李夫人本以倡進兄延年納之宮中得幸生昌邑哀王夫人早卒上憐之以后禮葬及衛思后廢後四年武帝崩大將軍光緣上雅意以李夫人配食追上尊號曰孝武皇后

孝武鈞戈趙婕妤河間人武帝巡狩過河間望氣者言有奇女乃使使召之得幸為婕妤居鈞戈宮生昭帝後從幸甘泉以譴死昭帝立追尊為皇太后

孝昭上官皇后祖桀父安隴西上邽人孝昭立召入宮為婕妤



帝系 后妃

文獻通考卷三百五十三

月餘立為皇后年甫六歲二十歲而昭帝崩昌邑王即位尊為

皇太后

時年方十四歲

衛太子史良娣宣帝祖母太子有妃有良娣有孺子妻妾凡三等子皆稱皇孫史良娣家魯國元鼎四年入為良娣生男號史皇孫武帝末巫蠱事起衛太子及良娣史皇孫皆遭害宣帝即位追尊為戾后起園邑史氏侯者四人

史皇孫王夫人宣帝母名翁須太始中得幸於史皇孫皇孫妻妾無號位皆稱家人子征和二年生宣帝帝生數月衛太子皇孫敗家人子皆坐誅莫有收葬者宣帝即位後追尊為悼后起園邑王氏侯者二人

孝宣許皇后父廣漢昌邑人宣帝養於掖庭號皇曾孫廣漢以女妻之生元帝數月宣帝即位立為皇后廣漢封昌成君明年為淳于衍所毒崩在位三年謚恭哀皇后葬杜南是為杜陵南

園

孝宣霍皇后大將軍光女許后崩光納之宮中立為后立五年霍顯與子謀反誅坐廢昭臺宮後十二歲徙雲林館乃自殺葬昆吾亭東

孝宣王皇后父奉光長陵人宣帝即位入宮為婕妤帝憐太子蚤失母幾為霍氏所害乃選後宮素謹慎無子者立王婕妤為后令母養皇太子立十六年宣帝崩元帝即位為皇太后

孝元王皇后名政君父禁居長安為廷尉吏宣帝時入掖庭為家人子歲餘宣帝令送太子宫見內殿壹幸有身生成帝為皇孫元帝即位以妃為婕妤後三年立為皇后成帝立為皇太后孝成許皇后平恩侯嘉女元帝悼母恭哀后遭霍氏之禍故選佳女配皇太子成帝即位立為皇后立十四年寵衰坐姊為媚道祝詛廢處昭臺宮後九年坐淳于長等與后姊嬖通書有詩

帝系 后妃

文獻通考卷三百五十三

十

戶



謾賜藥自殺葬延陵交道廐西

孝成班婕妤帝初即位選入後宮始為少使俄大幸為婕妤居增成舍有男後失之鴻嘉三年趙飛燕告許后及班婕妤挾媚道祝詛后坐廢婕妤入求共養太后長信宮至成帝崩婕妤充奉園陵薨因葬園中

孝成趙皇后本長安宮人

師古曰本宮人以賜陽阿主家也宮人者省中副使官婢名曰宮人非天子掖庭中也事見漢舊儀言長安者以別甘泉等諸宮省也屬陽阿主家學歌舞號曰飛燕

以其體輕故也成帝見而悅之召入宮大幸有女弟後召入俱為婕妤許后廢乃立飛燕為皇后而女弟為昭儀姊弟專寵十餘年無子成帝暴崩民間歸咎趙昭儀皇太后詔問皇帝起居發病狀昭儀自殺哀帝立尊趙皇后為皇太后  
孝元傳昭儀哀帝祖母父河內溫人昭儀少為上官太后才人自元帝為太子得進幸帝即位立為婕妤甚有寵生一男一女

男為定陶恭王帝既重得婕妤及馮婕妤亦幸生中山孝王上欲殊之為後宮以二人皆有子為王上向在未得稱太后乃更號曰昭儀賜以印綬在婕妤上昭其儀尊之也至成哀時趙昭儀董昭儀皆無子猶稱焉元帝崩隨王歸國稱定陶太后恭王薨子入為漢嗣為哀帝尊為恭皇太后

定陶丁姬哀帝母山陽瑕丘人恭王時姬為後宮生哀帝帝入嗣漢即位尊為帝太后

孝哀傳皇后定陶太后從弟子哀帝為王時傳太后欲重親取以配王王入為漢太子傅氏為妃即位立為皇后哀帝崩王莽奏徙桂宮後月復與孝成趙后俱廢為廢人就其園自殺

孝元馮昭儀平帝祖母元帝即位二年以選入後宮生男為中山孝王元帝崩隨王之國哀帝立傳太后以素怨誣以罪自殺中山衛姬平帝母成帝時中山孝王無子上以衛氏子豪少女



配孝王生平帝孝王薨代為王哀帝崩無子太皇太后詔迎中山王立為帝王莽欲顛權徵卜傳行事乃令帝母衛姬及外家不得至京師更立宗室挑鄉侯子成都為中山王奉孝王後賜衛姬璽綬拜為中山孝王后加湯沐邑後以事誅衛氏支屬唯后在莽篡位廢為家人歲餘卒

孝平王皇后安漢公王莽女平帝即位莽以女配帝以禮迎立為皇后歲餘平帝崩莽立孝宣玄孫嬰為孺子尊后為皇太后莽篡以嬰為定安公改后為定安公太后時年十八自劉氏廢每稱疾不朝會莽敬悼哀傷欲嫁之更號為黃皇室主若漢之稱公主后怒發疾不肯起莽不能疆漢兵誅莽后赴火而死

王莽納女為后以固權遣宗正劉宏尚書令平晏納采太師孔光大司徒馬宮等四十九人賜皮弁素積皮弁鹿皮為冠也素積以十五州布為衣積以禮雜卜筮太牢告宗廟封后父百里尊而不素以為裳

臣有司奏故事聘皇后黃金二萬斤為錢一萬萬莽深辭讓受四十萬而以其三千三百萬予一十媵家有詔復益二千三百萬合為三千萬莽復以其千萬分予九族貧者遣甄豐奉璽綬拜帝母衛姬為中山孝王后四年春遣大司徒宮等奉乘輿法駕迎皇后于安漢公第授皇后璽綬顏師古曰綬登車稱警蹕便時取日時上臨延壽門入未央宮前殿群臣就位行禮大赦天下益封安漢公地滿有里賜迎皇后及行禮者三公以下宰執皆增秩賜金帛各有差皇后立三月以禮見高廟尊父號曰宰衡位在諸侯王之上

班固贊曰易著吉凶而言謙盈之効天地鬼神至于人道靡不同之夫女寵之興繇至微而體至尊窮富貴而不以功此固道家所謂禍福之宗也序自漢興終於孝平外戚後庭色寵著聞二十有餘人然其保位全家者唯文景武



帝太后及邛成后四人而已至如史良娣王悼后許恭哀  
后身皆天折不祿而家依託舊恩不敢縱恣是以能全其  
餘大者夷滅小者放流嗚呼鑒茲行事變亦備矣

東漢皇后紀叙論秦并天下多自驕大宮備七國史記始皇破六國寫放其

宮室作之咸陽北阪上南臨渭水殿屋復道周閣相通所得諸侯美人以充入之并秦為七也爵列八宮前漢

又因秦之稱號正嫡稱皇后妾皆稱夫人漢興因循其號而婦

制莫釐理高祖惟薄不修大戴禮曰大臣坐汚穢男女無別者

事高帝推威孝文任席無辯鄭玄注禮記曰惟薄不修謂周昌入奏

然而選納尚簡飾訖少華自武元之後世增淫費至乃掖庭三

千增級十四健仔一姬娥二容華三充衣四已上代帝置昭儀

外姻亂邦之跡前史載之詳矣及光武中興斷彫為朴六宮稱

號唯皇后貴人貴人金印紫綬奉不過粟數十斛又置美人宮

人采女三等並無爵秩歲時賞賜充給而已漢法常因八月初

閱視良家童女年十三以上二十以下姿色端麗合法相者載

還後宮擇視可否乃用登御所以明慎聘納詳求淑哲明帝聿

導先吉宮教頗修登建嬪后必先令德內無出閫之言權無私

溺之授可謂矯其弊矣向使因設外戚之禁編著甲令改正后

妃之制貽厥方來豈不休哉雖御已有度而防閑未蕩故孝章

以下漸用色授恩隆好合遂忘緇蠹蠹食木虫以喻云云見太

故考列行跡以為皇后本紀雖成敗事異而同歸正號者並列

于篇其以私恩追尊非當時所奉者則隨事附出謂安帝母左

貴人之類並見清河孝王傳親屬外事各依列傳其餘無所見則繫之此紀

謂賈貴人虞美人之類是以續西京外戚云爾

光武郭皇后諱聖通真定藁人更始二年光武擊王郎至真定



納后有寵即位以為貴人建武二年立為皇后十七年以寵衰怨懟廢為中山王太后后中子封中山王二十年中山王徙封沛王后為沛太后二十八年薨葬北芒

按西都廢后如薄如陳如霍如許皆幽之別宮至光武郭后則以有子為王故得隨子之國然帝在而稱太后非名也

光烈陰皇后名麗華南陽新野人更始元年帝納后於宛即位封貴人生顯宗十七年廢皇后郭氏而立貴人制詔三公曰皇后懷執怨懟數違教令不能撫循它子訓長異室宮闈之內若見鷹鷂既無關睢之德而有呂霍之風豈可託以孤幼恭承明祀其上皇后璽綬陰貴人鄉里良家歸自微賤自我不見于今三年宜奉宗廟為天下母主者詳按舊典時上尊號異常之事非國休福不得上壽稱慶顯宗即位尊為皇太后

明德馬皇后伏波將軍援之小女世祖時選入太子宮顯宗即位以為貴人永平三年立為皇后肅宗即位尊為皇太后

賈貴人南陽人建武末選入太子宮生肅宗為貴人帝既為明德后所養專以馬氏為外家故貴人不登極位及太后崩乃冊書加貴人王赤綬諸侯王赤綬也

章德賈皇后扶風平陵人大司徒融之曾孫以選入掖庭建初三年立為皇后和帝立尊為皇太后

梁貴人梁竦女建初中入掖庭生和帝竇后以為己子忌梁氏誅竦貴人以憂卒竇后崩上尊號曰恭懷皇后追服喪服葬西陵

和帝陰皇后光烈皇后兄執金吾識之曾孫永元四年選入掖庭為貴人八年立為后十四年坐祝詛事廢遷桐宮以憂卒立七年葬臨平亭部



和熹鄧皇后名綏太傅禹之孫永光八年入掖庭為貴人十四

年陰后廢立為皇后帝崩殤帝立尊為皇太后

安思閻皇后名姬河內滎陽人元初元年以選入掖庭為貴人

二年立為皇后諸皇子保廢之帝崩立北鄉侯懿尊為皇太后

安帝宮人李氏生皇子保閻后專房妬忌鸞殺李氏諸廢保為

濟陰王安帝崩立北鄉侯懿懿卒中黃門程等迎保立之為

順帝遷閻太后於離宮后崩上李氏尊號曰恭愍皇后葬恭北

陵為策書金匱藏于世祖廟

順烈梁皇后名姁音納納大將軍商之女永建三年入掖庭為

貴人陽嘉元年立為皇后順帝崩冲帝立尊為皇太后

虞美人以良家子選入掖庭生冲帝帝早夭大將軍梁冀秉政

忌惡他族故柳而不登但稱大家而已陳夫人魏郡人少以聲

技入孝王宮得幸生質帝帝亦以梁氏故榮寵不及熹平四年小

黃門趙祐等言春秋之義母以子貴今冲帝母虞夫家質帝母

陳夫人皆誕聖皇而未有稱號夫臣子雖賤尚有追贈之典况

二母見在不蒙崇顯之次無以述尊先世垂示後世也帝感其

言乃拜虞大家為憲陵貴人陳夫人為淳海孝王妃孝王名鴻

使中常侍持節授印綬遣太常以三牲告憲陵懷陵靜陵焉

懷陵中帝陵靜陵

質帝陵

桓帝懿憲梁皇后名女瑩順烈皇后之女弟帝立迎立為皇后

皇太后崩恩愛稍衰延熹三年以惠崩在位十三年葬懿陵其

歲誅梁冀廢懿陵為貴人冢

帝既立明年有司奏太后曰春秋迎皇后于紀在塗則稱后

今大將軍冀女弟應昭聖善結婚之際有命既集帝為蠡吾

徵欲與后為昏未及而質帝崩帝即位冊為后宜備禮進徵幣於是悉依孝惠皇帝

納后故事聘黃金二萬斤納采鴈璧乘馬束帛一如舊典



桓帝鄧皇后名猛女和熹皇后從兄子鄧香之女永興中進入掖庭為采女絕幸梁后崩梁冀誅立為后八年坐驕忌廢以憂死立七年葬北邙

桓思竇皇后名妙章德皇后從祖弟孫女延熹八年鄧后廢以選入掖庭為貴人其冬立為皇后帝崩靈帝立尊為皇太后

靈帝宋皇后扶風平陵人肅宗貴人之從曾孫建寧三年選入掖庭為貴人靈帝立為皇后無寵為中常侍玉甫及後宮幸姬等所譖坐廢以憂死

靈帝冊宋貴人為皇后天子御章德殿軒百官陪位太尉襲使持節奉璽紱皇后北面帝南面太尉立階下東向宗正大

長秋西向宗正讀冊文曰惟建寧四年七月乙未制詔皇后臨天下故有華與殷姜任母周二代之崇蓋有內德長秋宮闕中宮曠位宋貴人垂淑媛之懿體河山之儀威容昭耀德

於殿前女使授婕妤遂長跪受以授昭儀受長跪以帶皇后

皇后伏起拜稱臣妾畢黃門鼓吹三通鳴鼓畢群臣以次出

后即位大赦天下皇后秩比國王即位威儀赤紱玉璽也漢制乘輿黃赤紱四乘黃赤纁緋純黃質長二丈九尺九寸太子太后與乘輿同

憲思何皇后南陽宛人家本屠者以選入掖庭風俗通曰漢以金帛賂遺主者以求之也生皇子辦拜為貴人

光和三立為皇后靈帝崩皇子辦即位尊為皇太后王美人趙國人以良家子選入掖庭生皇子協何后妬而醜之董卓既廢少帝立協是為獻帝後追尊為靈懷皇后改葬文昭陵

獻帝伏皇后名壽琅琊東武人大司徒湛之八世孫初平元年



入掖庭為貴人興平二年立為皇后建安十九年為曹操所殺  
在位二十年

獻穆曹皇后名節魏公曹操之中女建安十八年操進三女憲  
節華為夫人聘以束帛玄纁五萬匹小者特年於國留任於國  
十九年並拜貴人伏皇后殺立節為皇后在位七年帝禪于魏  
降于山陽公夫人魏景初元年薨合葬禪陵

范曄論曰漢世皇后無謚皆因帝謚以為稱雖呂氏專政  
上官臨制亦無殊號上官昭中興明帝始建光烈之稱其

後並以德為配至於賢愚優劣混同一貫故馬竇二后俱  
稱德焉其餘惟帝之庶母及蕃王乘統以追尊之重特為

其號如恭懷孝崇之比是也初平中蔡邕始追正和熹之

謚蔡邕集議曰漢世母氏無謚至于明帝始建光烈之稱  
是後轉因帝號嘉之以德上下優劣混而為一違禮大  
行受大名小行受小名之制謚法有功安人曰嘉其安思  
帝后一體禮亦宜同大行皇太后謚宜為和熹

順烈以下皆依而加焉

魏因漢法母后之號皆如舊制自夫人以下世有增損太祖建  
國始命王后其下五等有夫人有昭儀有婕妤有容華有美人  
文帝增貴嬪淑媛脩容順成良人明帝增淑妃昭華脩儀除順  
成官太和中始復命夫人登其位於淑妃之上自夫人以下爵  
凡十二等貴嬪夫人位次皇后爵無所視淑妃位視相國爵比  
諸侯王淑媛位視御使大夫爵比縣公昭儀比縣侯昭華比鄉  
侯脩容比亭侯脩儀比關內侯婕妤視中二千石容華視真二  
千石美人視比二千石良人視千石

武宣下皇后琅琊開陽人本倡家年二十太祖納之於謙為妾  
生文帝諸子無母者皆令母養之建安二十四年拜為王后文  
帝受禪尊為皇太后

文昭甄皇后中山無極人本袁熙妻冀州平文帝納之生明帝



皇初二年以怨望賜死明帝即位追謚文德

郭皇后安平廣宗人太祖時得入東宮文帝為太子立為夫人

及踐阼為貴嬪黃初三年立為皇后明帝即位尊為皇太后

明悼毛皇后河內人黃初中以選入東宮明帝即位以為貴嬪

太和元年立為皇后景初元年以愛弛賜死加謚葬愍陵

明元郭皇后西平人世河右大族黃初中本郡反叛遂沒入宮

明帝愛幸之拜為夫人後立為皇后齊王即位尊為皇太后

魏制天子冊后以皮馬庭實嘉鼓珪齊王正始四年立后甄

氏其儀不存

晉景獻王皇后名徵瑜泰山南城人景帝納之無子武帝受禪

居弘訓宮號弘訓太后咸寧四年崩 文明王皇后名元姬東

海邨人父肅魏中領軍陵侯歸于文帝生武帝帝受禪尊為皇

太后宮曰崇化初置宮卿重其選以以太常諸葛緒為衛四年崩

立為皇后有司奏依漢故事皇后太子各食湯生惠帝泰始十

年崩葬峻陽陵

泰始中帝博選良家以充後宮先下書禁天下嫁娶使宦者

乘使車給騶騎州郡召充選者使后揀擇后性妬惟取潔白

長大端正美麗者司徒李胤領軍大將軍胡奮廷尉諸葛冲

太僕臧權侍中馮蓀秘書郎左思及世族子女並充三夫人

元嬪之列司冀充豫四州二千石將吏家補良人以下名家

盛族子女多敗衣瘁貌以避之

九年帝多遣良家子女以充內職自擇其美者以絳紗繫臂

平吳之後復納孫皓宮人數千自此掖庭殆將萬人而並寵

者甚衆帝莫知所道常乘羊車恣其所之至便宴寢宮人乃

取竹葉插戶以鹽汁灑地而引帝車



太始十年將聘三夫人九嬪有司奏禮皇后聘以穀珪無妾勝禮贄之制曰詔拜授可依魏氏故事於是臨軒使使持節兼太常拜三夫人兼御史中丞拜九嬪

武悼楊皇后名芷元后從妹父駿以咸寧二年立為皇后惠帝立尊為皇太后

武帝咸寧二年臨軒遣太尉賈充策立皇后楊氏因大赦賜王公以下各有差百僚上禮納悼。太康八年有司奏大婚

納徵月玄纁束帛嘉穀珪馬二駟羊鴈酒米如故尚書朱整議按魏昏故事天子以皮馬為庭實加以穀珪

左貴嬪名芬兄思好學善文名亞於思武帝聞其名納之拜脩儀

胡貴嬪名芳父奮太始九年納宮中拜貴嬪生武安公主諸葛夫人名婉琅琊陽都人父冲以泰始九年入宮拜為夫人

惠賈皇后名南風平陽人父充泰始八年冊拜太子妃帝即位立為皇后于政廢楊太后淫恣在位十一年趙王倫等廢而殺之

惠羊皇后名獻容泰山南城人曹后既廢孫秀乃立為皇后時太安元年成都王穎奏廢為庶人陳曠等伐義復后位張方入洛又廢后大駕幸長安又復永興初又廢河間王顥欲殺后周徽止之帝崩懷帝立尊為惠皇后居弘訓宮洛陽敗沒於劉曜曜僭位以為后生二子而死偽謚文獻皇后

先公曰自司馬懿廢齊王芳司馬昭弒高貴鄉公而皆假太后以為言既以此得成篡矣詎意其後改易詔書黜亮升駿者后為之也偽立文字弒武悼殺愍懷者后為之也彼羊后區區一放廢婦人內處宮闈何預世事而今日復明日廢紛紛未已何耶姦人常懼有假之以舉事如前之



為者是以一人復之則一人廢之至辱於非類而后已哀哉誰實其之

謝夫人名玖父以屠羊為業武帝時入後庭為才人帝以賜太子生皇孫適適立為太子拜淑媛及愍懷太子遇害玖亦死

懷帝王太后名瑗武帝宮才人生懷帝早卒帝即位追尊曰皇太后

元帝夏侯太妃名光姬沛國譙人琅琊武王為世子納焉生元帝帝嗣位稱王太妃永嘉初薨于江左

元敬虞皇后名孟母濟陽外黃人父豫元帝為琅琊王納為妃無子永嘉六年薨太興三年追冊為皇后

豫章君荀氏元帝宮人生明帝帝即位封建安君成帝立尊重於太后咸康元年薨

穆度皇后名文君潁川郡陵人父琛元帝聘為太子妃明帝

即位立為皇后成帝即位尊為皇太后

晉太康中有司奏太子昏納微用玄纁束帛嘉璧羊馬二駟東晉太子昏納微禮用玉璧一虎皮二

王象德而有潤珪璋亦王之美者豹皮形射以璧君子王肅納微辭云玄纁束帛麗皮厲羊前漢亦無用羊之禮鄭氏昏物贊曰羊者祥也婚之有羊自漢末始

成恭杜皇后名陵陽京兆人鎮南將軍預之曾孫成帝備禮拜為皇后在位六年崩年二十一

咸康二年帝臨軒遣使持節兼太保領諸葛恢兼太尉護軍孔愉六禮備物拜皇后杜氏即日入宮帝御太極殿群臣畢賀

禮也王者昏禮禮無其制春秋祭公逆王后于紀穀梁左氏說與公羊又不同而况漢魏遺事闕畧者眾晉武惠納后江左又無儀注故成帝將納杜后太常華恒始與傅士象定其儀據杜元愷左氏傳說主昏是供其昏禮之幣而已又周靈王求昏於齊先儒以為丘明詳錄為王者昏禮故成帝臨軒遣使持節拜后然其儀注又不具存

章太妃周氏以選入成帝宮生哀帝及海西公拜貴人哀帝即



位詔有司議貴人位號太尉栢温議宜稱夫人尚書僕射江彰

議應曰大夫人詔崇為皇太妃儀服與太后同

康獻褚皇后名蒜子河南陽翟人父衰少以名家入為琅琊王

妃康帝即位立為皇后穆帝即位尊為皇太后

康帝建元元年納后褚氏而儀注陞者不設旄頭殿御史奏

令迎皇后依昔成宮皇后入宮御物而儀注至尊袞冕升殿

毛頭不設昔迎恭皇后惟作青龍旂其餘皆即御物令臨軒

遣使而五牛旗毛頭畢罕並出即用舊制今闕詔曰今所以

正法服升太極者以敬其始故備禮也今何闕所重而撤法

物耶又恭后神主入廟先帝詔后禮宜有降不宜降五牛旗

既不說五旗則毛頭畢罕易具也又詔舊制既難且於今而

備法服儀飾粗舉蕪副雜器停之穆帝永和十年臺符問六

禮板文舊稱皇帝今太后臨朝當何稱博士曹耽云公羊傳

昏禮不稱主人毋命諸父為主傳記裂繻來迎女不稱使太

常王彪之云三傳異議不可全據今皇后臨朝稱制文告所

達國之大典皆仰稟成命非無外事也豈昏聘獨不通乎六

禮板文應稱皇太后詔彪之又曰天子嫁女使同姓之國為

敵禮至于迎后之制必禮成而後入雖復戚屬之尊亦臣妾

也天王之后寧可先之蕃國然後入臨六宮乎是以祭公來

帝系

卷之三十三

三

大



也謂今納后儀制一依咸寧故事從之

華恒定六禮云宜依舊及大晉已行之制

此恒猶識前事故王彪之名從咸康由比也唯以娶婦之家三日不舉樂而咸康群臣賀為失禮故但作咸康上禮群臣不復賀也

其告廟六禮板文等皆彪之所定板長尺二寸以應十

二月博四寸以象四時厚八分以象納採用鴈一頭白羊一

口酒十二斛文曰皇帝答前太尉參軍都卿侯何渾元資始

公卿咸以為宜率由舊典今使持節節崇德衛尉領太常彪之

兼宗正散騎侍郎統以禮納采后家答曰皇帝嘉命訪昏禮

族倫敷采澤臣之先臣散騎侍郎存之遺女未開教訓衣履

若人欽承舊章肅奉典制前太尉將軍都鄉侯糞土臣何琦

頓首稽承制問名用鴈羊如前

文曰皇帝曰答前某官侯何

內必侯命族重申舊典今使持節某官彪之重宣中詔問臣名族女父

名后家答曰皇帝嘉命使者彪之重宣中詔問臣名族女父

母所生先臣故光祿大夫呼妻侯慎之遺女孫先臣故蔡州

刺史關內侯悼之曾孫先臣故安豐太守關內中侯友之孫

先臣故散騎侍郎之遺女外出自於先臣故尚書左丞承

曹之外曾孫先臣故侍中關內侯夷之外孫女年十七欽承

舊章肅奉典制前某官某侯糞土臣何琦頓首稽承制問名用鴈羊酒如前

徵用白羊一口玄纁帛三匹絳二匹絹二百匹獸皮二枚錢

二石萬玉璧一枚酒十二斛馬六駟文曰皇帝曰答某官某

德窈窕之姿如山如河宜奉宗廟永承天祚以玄纁皮馬羊

錢璧以章典禮今使持節某官某侯糞土臣何琦頓首稽承制

尉頌太常彪之以禮納徵后家答曰皇帝嘉命使者彪之重宣中

詔降昏卑陋命以上公寵以豐禮備物典策使承舊章肅奉

典制前某官某侯糞土臣何琦頓首稽承制問名用鴈羊酒米如初

文曰皇帝曰答前

云云再拜承制詔請期用鴈羊酒米如初

公卿大筮元龜罔有不臧率尊典禮今使某官某侯何某為

以禮請期后家答曰皇帝嘉命使者彪之重宣中詔吉曰惟八

月壬子可迎臣欽奉舊章肅奉典

制前某官某侯糞土臣何琦頓首稽承制問名用鴈羊酒米如初

文曰皇帝

曰咨前某官某侯何某再拜承制詔

持節某官某侯糞土臣何琦頓首稽承制問名用鴈羊酒米如初

文曰皇帝

稀重宣中詔令月吉良備禮以迎上公宗卿糞土臣何琦頓首稽承制

月皇帝使使持節兼太保侍中太宰武陵王晞冊命故散騎

侍郎女何氏為皇后咨爾易本乾坤詩首關睢王化之本寔

策皇后文曰惟升平元年八

月皇帝使使持節兼太保侍中太宰武陵王晞冊命故散騎

侍郎女何氏為皇后咨爾易本乾坤詩首關睢王化之本寔

策皇后文曰惟升平元年八

月皇帝使使持節兼太保侍中太宰武陵王晞冊命故散騎



由內輔是故皇英嬪虞帝道以光姓姒母周胤嗣克崇皇后其祗勗厥德以肅承宗廟虔恭中饋盡敬婦道帥導六宮作軌儀於四海皇天無親惟德是依可不慎歟

穆章何皇后名法倪廬江瀟人父準升平八年以名家膺選冊為皇后無子哀帝即位稱穆皇后居永安宮末興三年崩年六十六在位四十八年

哀靖王皇后名穆之太原晉陽人司徒左長使濛之女哀帝即位以王妃立為皇后無子三年崩

廢帝庾皇后名道伶潁川陽陵人父冰初為東海王妃王即位立為后太和六年崩帝廢追贈為海西公夫人

簡文宣鄭太后名阿春河南滎陽人先適渤海田氏生一男而元帝納之生簡文帝咸和元年薨簡文即位未及追崇孝武帝尊號曰簡文太后

簡文順王皇后名簡姬太原晉陽人父遐遂為會稽王妃生子道生失意以憂死孝武帝即位追尊曰順皇后合葬高平陵

孝武文李太后名陵容本出微賤簡文屢失子召幸之生孝武帝帝即位尊為淑妃後追為皇太妃

孝武定王皇后名法慧哀靖皇后之姪父蘊孝武即位納為后太元五年崩年二十一葬隆平陵

安德陳皇后名歸女松滋尋陽人孝武時入宮為淑媛生安恭二帝後追崇曰太后

安僖王皇后名神愛琅琊臨沂人父獻之初為太子妃安帝即位立為皇后無子義熙八年崩二十九年葬休平陵

恭思諸皇后名靈媛河南陽翟人父爽初為琅邪王妃恭帝即位立為皇后帝禪位降為零陵王妃宋元嘉十三年崩年五十三

三附葬冲平陵



文獻通考卷之二百五十三

文獻通考卷之二百五十四

帝系考 后妃

宋 鄱陽 馬 端臨 貴輿 著  
明 蘄陽 馮 天馭 應房 校刊

南史后妃傳叙六宮位號前史代有不同晉武帝采漢魏之制置貴嬪夫人貴人是為三夫人位視三公淑妃淑媛淑儀修華修容修儀婕妤容華克華是為九嬪位視九卿其餘有美人才人中才人爵視千石以下宋武帝省二才人其餘仍用晉制按貴嬪魏文帝所制夫人魏武帝初建魏國所制貴人漢光武所制淑妃魏明帝所制淑媛魏文帝所制淑儀修華晉武帝所制脩容魏文帝所制修儀魏明帝所制婕妤容華前漢舊號充華晉武帝所制美人漢光武所制及孝武孝建三年省夫人置貴妃位比相國進貴嬪比丞相貴人比三司以為三夫人又置昭

文獻通考

卷之二百五十四

三

昭



儀昭容昭華以代脩華脩儀脩容又置中才人充衣以爲散位  
按昭儀漢元帝所制昭容孝武所制昭華魏明帝所制中才人  
晉武帝所制充衣前漢舊制及明帝泰始二年省淑妃昭華中  
才人充衣復置脩華脩儀脩容才人良人三年又省貴人置貴  
姬以備三夫人之數又置昭華增淑容承徽列榮以淑媛淑儀  
淑容昭華昭儀昭容脩華脩儀脩容爲九嬪婕妤容華充華承  
徽列榮凡五職亞九嬪美人才人良才三職爲散役其後帝留  
心後房擬百官備置內職焉及齊高帝建元元年有司奏置貴  
嬪夫人貴人爲三夫人脩華脩儀脩容淑妃淑媛淑儀婕妤容  
華充華爲九嬪美人中才人才人爲散職三年太子宮置三內  
職良娣比開國侯保林比五等侯才人比駙馬都尉及永明元  
年有司奏貴妃淑妃並嘉金章紫綬佩于真玉淑妃舊擬九繇  
以淑爲溫恭之稱妃爲亞后之名進同貴妃以比三司夫人之

號不殊蕃國降淑媛以比九卿七年復置昭容位在九嬪焉梁  
武撥亂反正深鑒奢逸配德早終長秋曠位定令制貴妃貴嬪  
貴姬爲三夫人淑媛淑儀淑容昭華昭儀昭容修華修儀修容  
爲九嬪婕妤容華充華承徽列榮爲五職美人才人良人爲三  
職東宮置良娣保林爲二職及簡文元帝出自儲蕃或迫在拘  
繫或逼於寇亂且妃竝先殂更不建椒闈陳武光膺天曆以朴  
素自居故後宮員位其數多闕文帝天嘉之後詔宮職備員其  
所置立無改梁舊編之令文以爲後法然帝性恭儉而嬪嬙不  
備宣帝後主無所改作今總綴緝以立此篇云

宋孝懿蕭皇后名文壽蘭陵人武帝繼母帝爲宋公宋王加太  
妃太后受禪尊爲皇太后

武敬威皇后名愛親東莞人適武帝義熙四年殂追贈豫章郡  
夫人武帝崩祔葬初寧陵



武帝張夫人不知何許人生少帝帝即位尊為皇太后少帝廢

太后還璽綬隨居吳縣文帝元嘉初拜營陽國太妃二年薨

文帝胡太后名道女淮南人義熙初武帝納之生文帝五年被

譴死武帝即位追贈婕妤文帝即位上尊號曰章皇太后陵曰熙寧

少帝司馬皇后名茂英晉恭帝女宋初拜皇太子妃少帝即位

為皇后元嘉初降為榮陽王妃十六年薨

文元袁皇后名齊嬀陳郡陽夏人父湛少適文帝為王妃生子

邵元嘉十七年崩

潘淑妃以色進生子濬後為元凶邵所殺

孝武昭路太后名惠男丹陽建康人以貌入後宮生孝武拜淑

媛隨孝武出蕃孝武即位尊為太后

明宣沈太后名容姬為文帝美人明帝拜婕妤元嘉三十年

卒孝武即位追贈太后

孝武文穆王皇后名憲姬琅邪臨沂人初為武陵王妃生廢帝

孝武即位立為皇后廢帝即位尊為皇太后

殷淑儀南郡王義宣女義宣敗帝密取之假姓殷薨追贈貴妃

或云貴妃是殷琰家人入義宣家義宣敗入宮云

前廢帝何皇后名令婉廬江瀟人父瑀初為皇太子妃薨于東

宮廢帝即位追謚曰獻皇后

明恭王皇后名貞風琅邪臨沂人初為湘東王妃明帝即位立

為后廢帝即位尊為太后

後廢帝陳太妃名妙登丹陽建康屠家女孝武宮人以賜明帝

生後廢帝拜貴妃廢帝即位尊為皇太妃

後廢帝江皇后名簡珪濟南陽考城人初納為太子妃帝即位

為皇后帝既廢降為蒼梧王妃

順帝陳太妃明帝宮人為昭華明帝以桂陽王休範子令妃養



之即位為順帝進為皇太妃

順帝謝皇后名梵境陳郡陽夏人父颺順帝立為皇后帝禪位降為汝陽王妃

齊武穆裴皇后名惠昭河東聞喜人昇明三年為齊世子妃建元元年為皇太子妃二年薨武帝即位追尊為皇太后

文安王皇后名寶明琅邪臨沂人父暉之建元四年為皇太子妃鬱林王即位尊為皇太后稱宣德宮明帝即位出居鄱陽王故第梁武定建鄴迎入宮稱制和帝禪位遜居外宮梁天監時薨

鬱林王何妃名婧英廬江瀟人初為南郡王妃太孫即位立為皇后帝廢貶為王妃

海陵王王妃名韶明琅邪臨沂人父慈初為鬱林王妃王即位為皇后王廢降為妃

明敬劉皇后名惠端彭城人明帝納之末明七年卒帝即位贈皇后

東昏褚皇后名令璩河南陽翟人父澄建武初納為皇太子妃東昏即位為皇后東昏廢降為庶人

和王皇后名舜華琅邪臨沂人儉之孫初為隨王妃帝即位為皇后既禪位降為妃

梁武德邠皇后名徽高平金鄉人父暉齊建元末嬪于武帝帝為雍州刺史日殂既即位追贈皇后

武丁貴嬪名令光譙國人武帝鎮樊城納之生昭明太子冊為貴嬪普通七年薨

文宣阮太后名令羸會稽餘姚人武帝甲建鄴納為采女生元帝為脩容隨出蕃大同六年薨元帝即位追崇為太后

簡文王皇后名靈寶琅邪臨沂人初為晉安王妃大通三年拜



皇太子妃薨簡文即位追崇為皇后

元帝徐妃名昭佩東海郟人天監十六年拜為湘東王妃太清三年以罪死

敬夏太后會稽人元帝納之生敬宗昭泰元年尊為太后明帝降為江陰國太妃

敬王皇后琅邪臨沂人初為晉安王妃王即位拜皇后禪位降為江陰王妃

陳武宣章皇后名要兒吳興烏程人武帝聘之受禪立為皇后文帝即位尊為皇太后

文沈皇后名妙容吳興武康人梁大同中歸于文帝武帝即位為臨川王妃文帝即位為皇后廢帝立為皇太后

廢帝王皇后琅邪臨沂人初為皇太子妃廢帝即位立為皇后帝廢降為臨海王妃至德中薨

宣柳皇后名敬言河東解縣人宣帝在江陵聘之生後主宣帝即位為皇后後主即位尊為皇太后

後主沈皇后名婺華吳興武康人父君理太建三年拜為皇太子妃後主即位立為皇后陳亡入長安隋煬帝每巡幸恒令從

駕煬帝被弑后為尼於毗陵天靜寺貞觀初卒張貴妃名麗華本兵家女後主為太子選入宮得幸生太子深

拜貴妃陳亡為隋軍所殺北史后妃傳叙魏氏王業之兆雖始於神元然自昭成之前未

具言六宮之典而章平思昭穆惠煬烈八帝妃后無聞道武追尊祖妣皆從帝謚為皇后始立中宮餘妾或稱夫人多少無限

然皆有品次太武稍增左右昭儀及貴人椒房等後庭漸已多矣又魏故事將立皇后必令手鑄金人以成者為吉不則不得

立也又太武文成保母劬渠之恩竝極尊崇之義雖事乖典禮



而觀過知仁孝文改定內官左右昭儀位視大司馬三夫人視三公三嬪視三卿六嬪視六卿世婦視中大夫御女視元士後置女職以典內司視尚書令僕作司大監女侍中三官視二品監女尚書美人女史女賢人女書史書女小書女五官視三品中才人供人中使女生才人恭使宮人視四品青衣女酒女饗女食奚官女奴視五品及齊神武文襄俱未踐尊極神武嫡妻稱妃其所娉姑姑女稱為姑姑公主文襄尚魏朝公主故無別號兩宮自餘姬侍並稱娘而已文宣後庭雖有夫人嬪御之稱然未具貢獻孝昭內職甚少唯楊妃才貌兼美復是貴家襄城王母桑氏有德行並蒙恩禮其餘無聞焉河清新令內命婦依古制有三夫人九嬪二十七世婦八十一御女又准漢制置昭儀有左右二人比丞相其弘德正德崇德為三夫人比三公光猷昭訓隆徽為上嬪比三卿宣徽疑暉宣明順華凝華光訓為

下嬪比六卿正華令則修訓曜儀明淑芳華敬婉昭華光正昭寧貞範宏微和德弘猷茂光明信靜訓曜德廣訓暉範敬訓芳猷婉華明範艷儀暉則敬為二十七世婦比從三品穆光茂德貞懿曜光貞疑光範令儀內範穆閨婉德明婉艷婉妙範暉章敬茂靜肅章穆華慎儀妙儀明懿崇明麗則婉儀彭修閑修靜弘慎艷光漪容徽淑秀儀芳婉貞慎明艷穆修範肅容茂儀英淑弘艷正信疑婉英範懷順修媛良則瑤章訓成潤儀寧訓淑懿柔則穆儀修禮昭慎貞媛肅閨敬順柔華昭順敬寧明訓弘儀崇敬修敬承閑昭容麗儀閑華思柔媛光懷德良媛淑倚茂範良信豔華徽娥肅儀妙則為八十一御女比正四品武成好內竝具其員自外又置才人采女以為散號後主既立二后昭儀以下皆倍其數又置左右娥英比左右丞相降昭儀比二大夫尋又置淑妃一人比相國周氏率由姬制內職有序文帝創



基修衽席以儉約武皇嗣歷節情欲於矯枉宮闈有貫魚之美  
戚里無私溺之尤可謂得君人之體也宣皇外行其志內逞其  
欲溪壑難滿采擇無厭恩之所嘉莫限廝阜榮之所及無隔險  
虂於是升蘭殿以正位踐椒庭而齊體者非一人焉階房帷而  
拖青紫緣恩幸而擁玉帛非一族焉雖辛癸之荒淫趙李之傾  
惑曾未足比其髮髯也人厭苛政弊事實多文帝之祀忽諸特  
由於此隋文思革前弊大矯其失惟皇后當室傍無私寵婦官  
位號未詳備焉開皇二年著內官之式畧依周禮省減其數嬪  
三貞掌教四德視正三品世婦九員掌賓客祭祀視正五品女  
御三十八員掌女功絲枲視正七品又采漢晉舊儀置六尚六  
司六典迺相統攝以掌宮掖之政一曰尚書掌導引皇后及閨  
閣稟賜管司令三人掌圖籍法式糾察宣奏典琮三人掌琮璽  
器玩二曰尚儀掌禮儀教學管司樂三人掌音律之事典贊三

人掌道引內外命婦朝見三曰尚服掌服章寶藏管司飾三人  
掌簪珥花嚴典櫛三人掌巾櫛膏沐四曰尚食掌進膳先嘗管  
司醫二人掌方藥卜筮典噐三人掌罇彝噐皿五曰尚寢掌帷  
帳牀褥管司筵三人掌鋪設洒掃典執三人掌扇傘灯燭六曰  
尚工掌營造百役管司製二人掌衣服裁縫典會三人掌財帛  
出入六尚各三員視從九品六司視勳品六典視流外二品初  
文獻皇后功參歷試外預朝政內擅宮闈懷嫉妬之心虛嬪妾  
之位不設三妃防其上逼自嬪以下置六十員嘉又抑損服章  
降其品秩至文獻崩後始置貴人三員增嬪至九員世婦二十  
七員御女八十一員貴人等關掌宮闈之務六尚以下皆分隸  
焉煬帝時后妃嬪御無厘婦職唯端麗飾陪從宴遊而已帝又  
參詳典故自製嘉名著之於今貴妃淑妃德妃是爲三夫人品  
正第一順儀順容順華脩儀脩容脩華充儀充容充華是爲九



嬪品正第二婕妤一十二員品正第三美人才人一十五員品  
正第四是為世婦寶林二十四員品正第五御女二十四員品  
正第六采女三十七員品正第七是為女御總一百二十以叙  
於燕寢又有承衣刀人皆趨侍左右竝無員數視六品以下時  
又增置女官準尚書省以六局管二十四司一曰尚宮局管司  
言掌宣傳奏啓司簿掌名錄計度司正掌格式推罰司闈掌門  
閣管籥二曰尚儀局管司籍掌經史教學紙筆几案司樂掌音  
律司賓掌賓客司贊掌禮儀贊相導引三曰尚服局管司璽掌  
琮璽符節司衣掌衣服司飾掌湯沐巾櫛玩弄司仗掌仗衛戎  
器四曰尚食局管司膳掌膳羞司醢掌酒醢醢醢司樂掌醫巫  
藥劑司膳掌廩餼柴炭五曰尚寢局管司設掌牀席帳帷鋪設  
洒掃司輿掌輿輦扇執持羽儀司苑掌園藥種植蔬菜瓜菜  
司燈掌火燭六曰尚工局管司製掌營造裁縫司寶掌金玉珠

璣錢貨司綵掌繒帛司織掌職染六尚二十二司員各二人唯  
司樂司膳員各四人每司又置典及掌以式其職六尚十人品  
從第五司二十八人品從第六典二十八人品從第七掌二十  
八人品從第九女使流外量局閑劇多者十人以下無定員數  
聯事分職各有司存焉

魏獻明皇后賀氏東部大人野干女生道武皇始元年崩後追  
加尊號道武皇后慕容氏室之季女中山平入宮得幸後立為  
皇后

道武宣穆皇后劉氏劉眷女登國初納為夫人生明元以鑄金  
人不成故不登后位魏故事後宮產子將為儲貳其母皆賜死  
道武末年后以舊法崩明元即位追尊位

明元昭哀皇后姚氏姚興女明元納為夫人後薨追贈后

明元密皇后杜氏魏郡鄴人以良家子選入太子宫生太武拜



貴嬪薨太武即位追尊為后

太武保母竇氏初以夫家坐事誅入宮明元命為太武保母太武即位尊為皇太后

太武皇后赫連氏屈丐女太武平統萬納之為貴人後立為皇后文成初崩

太武景哀皇后賀氏代入初為夫人生景穆薨追贈貴嬪

景穆恭皇后鄒父間氏河東王毗之妹以選入東宮生文成薨

文成即位追上尊號

文成乳母常氏本遼西人因事入宮乳文成帝即位尊為皇太后

文成文明皇后馮氏長樂信都人父朗坐事誅后遂入宮以選

為貴人後立為皇后獻文即位尊為皇太后

文成元皇后李氏梁國蒙縣人太武南征得之後入文成宮中

生獻文拜貴人後謚元皇后

獻文思皇后李氏中山安喜人以選入宮為夫人生孝文後追

謚

孝文貞皇后林氏平涼人父勝坐法誅遂入掖庭生皇子恂薨

追謚后

孝文廢后馮氏太師熙之女太和十七年立為后後以寵衰廢

為尼

孝文幽皇后馮氏亦熙之女入宮拜昭儀後立為皇后坐淫恣

廢死葬以后禮

孝文文昭皇后高氏司徒公肇之妹以選入宮生宣武葬謚貴

人宣武即位追上尊號

宣武順皇后于氏太尉烈第勁之女選入宮為貴人帝即位立

為后崩



宣武皇后高氏文昭皇后弟優之女入宮為貴嬪帝即位立為后明帝即位尊為皇太后

宣武靈皇后胡氏安定臨涇人司徒國珍女入掖庭為充華生明帝帝即位尊皇太后後又尊為皇太后

孝明皇后胡氏靈太后從兄盛之女帝即位立為皇后武泰初入道為尼

孝武皇后高氏齊神武長女帝立納為后帝西幸關中降為彭成王妃

文帝文皇后乙弗氏河南洛陽人其先世吐谷渾渠帥父瑗文帝納為妃即位冊為皇后後帝結昏蠕蠕后遜居別宮為尼卒以嫌賜自盡

文帝悼皇后郁久閭氏蠕蠕主阿那瓌之長女蠕蠕屢犯邊帝乃納其女為后二年崩

少帝皇后宇文氏周文帝女帝為太子納為妃即位為皇后帝既廢崩后亦以忠於魏室罹禍

恭帝皇后若干氏司空長樂正公惠之女恭帝納之為后後出家為尼

孝靜皇后高氏齊神武第二女天平四年聘為皇后齊受禪降為中山王妃後再嫁于楊愔

齊武明皇后婁氏名昭君贈司徒內干之女神武聘之既秉政封渤海王拜為王妃凡孕六男二女文宣受禪尊為皇太后

蠕蠕公主蠕蠕主郁久閭阿那瓌之女神武以蠕蠕屢犯邊聘其女神武崩文襄從其國法蒸焉產一女

彭城太妃爾朱氏榮之女魏孝莊后神武納為別室生子救後為尼天保初為太妃為文宣所殺

馮翊太妃鄭氏名大車初為魏廣平王妃神武納之生馮翊王



潤  
文襄敬皇后元氏魏靜帝之姊初爲世子妃文宣受禪尊爲文襄皇后居靜德宮武平中崩

文宣皇后李氏名祖娥趙郡李希宗女爲文宣妃帝受禪立爲皇后孝昭即位號昭信皇后武成即位逼淫之遂爲尼齊亡入周隋時卒

北齊皇帝納后之禮納采問名納徵訖告圓立方澤及廟是日皇帝臨軒命太尉爲使司徒副之持節詣后行宮東向奉璽綬以冊授中常侍皇后受冊於行殿使者與公卿以下皆拜有司備迎禮太尉太保受詔而行主人公服迎拜於門使者入升自賓階東面主人升自阼階西面禮物陳於庭設席於兩楹間童子以璽書板升主人升跪受送者拜于大門外有司先於昭陽殿兩楹間供帳爲同牢之具皇后服大嚴繡

衣帶綬佩嘉幃女長御引出升畫輪四望車女侍中負璽階乘鹵簿如大駕皇帝服袞冕出升御坐皇后進門大鹵簿位門外小鹵簿入到東上閣施步障降車席導以入昭陽殿前至席位姆去幃皇后先拜後起皇帝後拜先起升自西階詣同牢座與皇后俱坐各三飲訖又各酌二爵一盞奏禮畢后興南向立皇帝御太極殿王公以下拜表謝又明日以榛栗棗脩見皇太后於昭陽殿擇日群官上禮又擇日謁廟皇帝使太尉先以太牢告而後遍見群廟

孝昭皇后元氏開府元蠻女初爲常山王妃孝昭即位立爲皇后武成立降居順成宮齊亡入周隋時卒

弘德夫人李氏趙郡李叔讓女初爲魏靜帝嬪武成納之生南陽王仁爲太妃

武成皇后胡氏安定胡延之女生後主武成立爲皇后後主立



尊為皇太后

後主皇后斛律氏左丞相光之女初為皇太子妃後主受禪立為皇后光被害后廢後為尼齊亡再適開府元仁

北齊皇太子納妃禮皇帝遣使納采有司備禮物會畢使者受詔而行主人迎于大門外禮畢會於廳事其次問名納吉並如納采納徵則使司徒及尚書令為使備禮物而行請期則以太常宗正卿為使如納采親迎則太尉為使三日妃朝皇帝於昭陽殿又朝皇后於宣光殿擇日群臣上禮他日妃還又他日皇太子拜閣皇太子及王聘禮納采問名納吉請期親迎皆用羔羊一口鴈一隻酒黍稷米麵各一斛納徵用玄三匹纁二匹束帛十四大璋一虎皮二錦綵六十四匹絹二百匹羔羊一口羊四口犢二頭酒黍稷稻米麵各十斛從車

貳乘

後主皇后胡氏隴西王長仁女入宮為昭儀斛律后廢立為皇后後以忤胡太后廢為尼齊亡後亦改嫁

後主穆皇后名邢利本斛律氏從婢入宮得幸生皇子恒胡皇后廢立為后齊亡不知所終

馮淑妃名小憐穆后從婢穆后愛衰妃有寵封淑妃齊亡入周以賜代王達

周文宣叱奴皇后代人周文帝為丞相納之生武帝帝即位尊為皇太后

孝閔皇后元氏名胡摩魏文帝女為暉陽公尚焉及踐阼立為皇后帝被廢后為尼晉公護誅上尊號為孝閔皇后居崇義宮

隋革命出居里第大業時卒

明敬皇后獨孤氏太保魏公信長女帝在藩納為夫人即位立為皇后崩與帝合葬昭陵



武成皇后阿史那氏突厥可汗女武帝時突厥強故聘其女為后宣帝即位尊為皇太后

武皇后李氏名娥姿楚人江陵平没入宮周文以賜武帝得幸生宣帝宣政元年尊為帝太后

宣皇后楊氏名麗華隋文帝長女帝為太子納為妃即位立為后靜帝即位為皇太后

宣帝后朱氏名滿月吳人其家坐事没入東宮宣帝幸之生靜帝立為天元帝后

宣帝后陳氏潁川人以選入宮拜德妃立為天左皇后帝崩出族為尼唐末微初卒

宣帝皇后元氏名樂尚河南洛陽人開府晟之女入宮為貴妃後立為天右皇后帝崩出俗為尼貞觀中卒

宣帝皇后尉遲氏名繁熾蜀公迥之孫女物適杞公亮子溫以宗婦入朝帝逼幸之亮謀逆誅遂入宮為天右大皇后帝崩出俗為尼開皇十五年卒

靜帝司馬皇后名令姬消難之女納為后二年隋文以后父奔陳廢為庶人後嫁為隋司州刺史李丹妻

隋文獻皇后獨孤氏名伽羅河南洛陽人周大司馬衛公信之女文帝受禪立為皇后仁壽二年崩年五十九

宣華夫人陳氏陳宣帝女陳亡入掖庭文獻后崩進位為貴人後拜宣華夫人煬帝時卒

容華夫人蔡氏丹陽人陳亡以選入宮拜為貴人後加號容華夫人煬帝時卒

煬帝愍皇后蕭氏梁明帝歸之女文帝聘為晉王妃煬帝即位立為皇后煬帝遇弒後没於竇建德突厥可賀敦隋義城公主使迎之入虜庭唐貞觀四年破突厥以禮致之歸于京師賜宅

使迎之入虜庭唐貞觀四年破突厥以禮致之歸于京師賜宅



於興道里二十一年殂詔以皇后禮合葬於揚州煬帝陵

隋皇太子納妃禮皇帝臨軒使者受詔而行主人俟於廟門使者執鴈主人迎拜於大門之東使者入升自西階立於楹間南面納綵訖仍行問名儀事畢主人請致禮於從者禮有幣馬其次擇日納吉又擇日以玉帛乘馬納徵又擇日告命又擇日命有司以特牲告廟冊妃皇太子將親迎皇帝臨軒醮而誡曰往迎爾相承我宗事勗帥以敬對曰謹奉詔既命羽儀而行主人几筵於門外西面拜皇帝太子答拜主人揖皇太子先入主人升立於阼階西面皇太子升進當房戶前北面跪奠鴈俛伏興拜降出妃父進西面戒之母於西階上施衿結帨及門內施鬢申之出門妃升輅乘以几姆嘉幃皇太子乃馭輪三周馭者代之皇太子出大門乘路羽儀還宮鷄鳴夙興以妃朝奠笄謂於皇帝皇帝撫之又奠笄於皇后

皇后撫之席於戶牖間妃立於席西祭奠而出

唐舊制皇后之下有貴妃淑妃德妃賢妃各一人為夫人正一品昭儀昭容昭媛修儀修容修媛充儀充容充媛各一人為九嬪正二品婕妤九人正三品美人九人正四品才人九人正五品寶林二十七人正六品御女二十七人正七品綵女二十七人正八品以備周禮六宮之數其外又有尚官尚儀尚服尚食尚寢尚功分掌宮中服御藥膳之事官正糾僭失彤史紀功書過龍朔二年改易官名置贊德二人正一品以代夫人宣儀四人正二品以代九嬪承門五人正四品以代美人承旨五人正五品以代才人衛仙六人正六品以代寶林供奉八人正七品以代御女持節二十人正八品以代綵女又置侍巾三十人正九品咸亨二年復舊高祖太宗除隋之亂政未下車而大放宮女正位配尊惟其舊德宮闈之職備員而已所謂刑於內以正



乎外及高宗末徽之後政出宮中公卿大夫罔不悼服其取威也多山陵未畢而冢嗣再廢遂掘翦皇室改立先社非一朝一夕之故其所由來漸矣及中宗追王韋氏崇寵三思使以先朝故事尊誘之於是慶雲之瑞宣于朝廷桑女之歌布於天下防閑之道大壞逆亂之謀構矣卒以禍敗為後王誠玄宗即位大加懲革內外有別家道正矣按杜氏通典內官有惠妃麗妃華妃正一品淑儀德儀賢儀婉儀芳儀六人正二品美人四人正三品人七人正四品與正史所載率皆不同其名號亦有見於國史但不詳所出今疏之於後以示廣記

容齋洪氏隨筆曰自漢以來帝王妃妾之多唯漢靈帝吳歸命侯晉武帝宋蒼梧王齊東昏陳後主晉武至於萬人唐室明皇為盛白樂天長恨歌云後宮佳麗三千人杜子美劔器行云先帝侍女八千人蓋言其多也新唐史所叙

謂開元天寶中宮嬪大率至四萬嗜其甚矣隋大業離宮編天下所在皆置宮女故裴寂為晉陽宮監以私侍高祖及高祖義師經過處悉罷之其多可想

吳氏能改齋謾錄曰忽看金輿向月陂宮人按着便相隨恰從中尉門前過當處教看臥鴨池王建宮詞也按唐著作佐即崔令欽教坊云左右兩教坊右多善歌左多工舞外有水泊俗號月陂陂形如偃月也故王建述此又言妓女入宜春院謂之內人亦曰前頭人常在上前頭也其家得在教坊謂之內人四季給米得幸者謂之十家故王建又宮詞云內人對御疊花牋內人唱好龜茲急內人相續報花開內人籠脫繫紅條內人恐要秋衣着內人爭乞洗兒錢

高祖太穆順聖皇后竇氏京兆平陵人父毅周上柱國歸于高



祖隋大業時崩于涿郡年四十五高祖即位追謚皇后

太宗文德順聖皇后長孫氏河南洛陽人父晟歸于太宗帝即位為皇后貞觀十年崩年三十六

太宗賢妃徐惠湖州長城人帝聞其文名召為才人永徽元年

卒

高宗廢后王氏并州祁人初納為晉王妃即位立為皇后永徽

六年為武才人所譖廢為庶人後為武氏所殺

高宗則天順聖皇后武氏并州文水人父士獲初為太宗才人

帝崩與嬪御皆為尼高宗見而悅之召之宮中生四子譖廢王

皇后遂立為后稱天后高宗崩為皇太后臨朝

中宗和思順聖皇后趙氏京兆長安人父瓌帝為英王聘為妃

後為武氏所殺神龍初追謚后中宗崩韋庶人既廢有司乃請

后祔定陵

中宗庶人韋氏京兆萬年人父玄貞帝在東宮被選為妃嗣聖

初立為后後隨帝遷房陵帝復位復正中宮唐隆元年弒帝歸

淄王隆基討而誅之追廢為庶人

尚官昭容名婉兒父儀得罪死没入掖庭武后時堂內詔命中

宗復位拜昭容後以韋氏黨為臨淄王所誅

睿宗肅明順聖皇后劉氏帝在藩納為妃即位立為皇后帝降

號皇嗣復為妃後為武后所殺景雲元年追謚

睿宗昭成順聖皇后竇氏父孝湛帝即位為德妃生玄宗與劉

后俱為武后所殺葬于宮中秘莫知帝崩並招魂祔葬橋陵

初太常嘉謚曰大昭成或言法宜引聖真冠謚而曰大昭成

非也以單言配之應曰聖昭若睿成以復言配之應曰大聖

昭成聖真昭成又引太穆皇后始謚穆及高祖崩合帝謚曰

太穆追增太穆神皇后文德皇后始謚文德及太宗崩合謚

山



文德聖皇后又援范曄著漢光烈等為比太常謂曄以帝號標后謚是史家記事體婦人非必與夫同也入廟稱后繫夫在朝稱太繫于文母生號也文王既沒謚也周公豈以夫從婦乎漢法不可以為據制曰可天寶八載制詔自太穆而下六皇后並增上順聖二謚云

玄宗皇后王氏同州下邳人梁冀州刺史所念裔孫帝為臨淄王聘為妃即位立為皇后開元十二年以罪廢為庶人寶應初追復后號

玄宗貞順皇后武氏父攸止幼入宮帝即位得幸封惠妃禮秩比皇后生壽王瑁薨贈皇后及謚

玄宗元獻皇后楊氏父知慶帝在東宮為良媛生肅宗為貴嬪肅宗即位追謚皇后

玄宗貴妃楊氏蒲州永樂人父玄琰幼孤養於父家始為壽王

妃帝悅之乃令其丐為女官號太真潛納之宮中天寶初冊貴妃安祿山反上幸蜀陳玄禮等誅楊國忠賜妃死時年三十八

肅宗廢后庶人張氏鄧州向城人父去逸帝在東宮為良娣乾元初拜淑妃繼立為皇后帝大漸后謀廢太子李輔國等矯詔廢而殺之

肅宗章敬皇后吳氏濮州濮陽人父令珪坐事死故后幼入掖庭玄宗以賜帝幸之生代宗年十八薨代宗即位追尊為后合葬建陵

代宗貞懿皇后獨孤氏父穎帝即位冊貴妃生韓王迥大曆十年薨追號為皇后

代宗睿真皇后沈氏吳興人開元末以良家子入東宮太子以

賜廣平王生德宗天寶亂賊囚后東都王入洛方北討而河南

再為史思明所陷遂失太后所在德宗立訪求不得建中初上



皇太后尊號憲宗即位詔以代行啓殯日為后發哀內殿上太皇太后謚冊祔代宗廟

德宗昭德皇后王氏本仕家帝為魯王時納為嬪生順宗既即位冊號淑妃貞元三年冊為后其年后崩

德宗賢妃韋氏以戚里舊族為良娣德宗貞元四年冊拜賢妃帝崩自表留奉崇陵園元和時薨

順宗莊憲皇后王氏琅琊人代宗時以良家選入宮為才人順宗在藩以才人賜之生憲宗冊為良娣憲宗內禪尊號為太上皇后

憲宗懿安皇后郭氏汾陽王子儀之孫父曖憲宗為廣陵王聘以為妃生穆宗元和元年進冊貴妃群臣請立為后帝以掖庭多嬖豔恐后得尊位鉗掣不得肆故終不立穆宗嗣位尊為皇太后

憲宗孝明皇后鄭氏丹陽人初為李錡侍人錡反誅入掖庭帝幸之生宣宗宣宗為光王為王太妃帝即位尊為皇太后

穆宗恭僖皇后王氏越州人本仕家子侍帝東宮生敬宗長慶時冊為妃敬宗立尊為皇太后

穆宗貞獻皇后蕭氏閩人穆宗為建安王后得侍生文宗文宗立尊為皇太后

穆宗宣懿皇后韋氏失其先世穆宗為太子得侍生武宗長慶時冊為妃武宗立妃已亡追冊為皇太后

尚宮宋若昭興州清陽人世以儒聞父廷芳能辭章生五女皆警慧善屬文長若莘次若昭若倫若憲若荀莘昭文尤高皆不

與寒鄉凡裔為姻對貞元中昭義節度使李抱真表其才德德宗召入禁中試文章經史大義悉留之宮中高其風操不以

妾侍可命之呼學士若莘卒若昭嗣拜尚宮歷憲穆敬三朝皆呼



先生后妃與諸王率以師禮見昭寶曆初卒若憲代司秘書後以罪賜死

敬宗貴妃郭氏父義長慶時妃以容入太子宮太子即位為才人生晉王普進為貴妃文宗時薨

武宗賢妃王氏邯鄲人失其世年十三入宮穆宗以賜頴王王嗣位進號才人帝崩才人亦自盡宣宗嘉之贈賢妃

宣宗元昭皇后晁氏不詳其世少入邸見寵帝即位為美人生懿宗大中時薨贈昭容懿宗立追尊為皇太后

懿宗惠安皇后王氏亦失所來咸通中冊貴妃生晉王七年薨後王即位為僖宗追尊為皇太后

懿宗淑妃郭氏幼入鄆王邸即位以為美人進拜淑妃黃巢之亂流落不知所終

昭宗追號皇太后

昭宗皇后何氏梓州人系族不顯帝為壽王納之即位號淑妃後冊為皇后帝遇弒哀帝即位尊為皇太后後卒為朱全忠所害



文獻通考卷之二百五十五

宋鄴陽 馬端臨 貴與 著

明蘄陽 馮天馭 應房 校刊

帝系考 后妃

開元禮皇帝納后儀

告圓丘

卜日告圓丘方澤並如時巡告祭儀其祝文臨時撰

臨軒命使

將行納綵制命太尉為使者宗正卿為副使吏部承以戒之納綵納吉告期并奉迎並同使前一日尚書舍奉御設幄座於太極殿如常守官設群官客使等諸應陪位者次於東西朝堂太樂令展宮懸於殿庭設舉麾位於殿上一位於懸下鼓吹令設十二案乘黃令陳車輅尚輦奉御陳輦輦皆如元日之儀典儀設文官一品

吳奎



以下五品以上位於懸東六品以下於橫街南背重行西面北上設武官一品以下五品以上位於懸西六品以下於橫街南當文官皆重行東面北上設朝集使位各分方於文武官當品之下設諸親位於四品五品之下皇帝親在東異姓親在西設蕃客位各分方於朝集使六品之南諸州使人分方位於朝集使九品之後設典儀位於懸東北贊者二人在南少退俱西向設使者受命位於大橫街南道東副使又於其東少退俱北面奉禮設門外位於東西朝堂如元日儀其日諸衛勒所部列黃麾仗如常儀群官依時刻集朝堂俱就位各服其服通事舍人引就朝堂前位侍中量時刻板請中嚴鉞戟近仗入陳於殿庭太樂令帥工人就舞位協律即入就舉麾位諸侍衛之官各服其器服符寶俱就閣奉迎典儀師贊者先入就位通使舍人引群官入就位又引使副入立於太極門外道東西面黃門侍郎引主節執幡

節中書侍郎引制書按立於左延明門內道北西面北上侍中板奏外辨皇帝服袞冕御輦以出曲直華蓋警蹕侍衛如常儀皇帝將出仗動出自西房即御座南向符寶即奉寶置於御座如常通事舍人引使主副入就位定典儀曰再拜贊者承傳群官在位者皆再拜侍中前制降詣使者東北西面稱有制使主副俱再拜侍中宣制曰納某官女為皇后命公等持節行納綵等禮宣訖使主副又再拜侍中還侍位黃門侍郎引主節於使者東北西面授使者使者受付主節主節立於使後黃門侍郎退中書侍郎引制書按立於使者東北西面中書侍郎取制書持按退自使後立於使者之左西面授使者使者受制書置於按持按者退立於使後中書侍郎退典儀曰再拜贊者承傳群官在位者皆再拜舍人引使者主副出持節者前導持按者次之侍中前跪奏稱侍中某臣言禮畢俛伏與還侍位皇帝降座御輿入自東房



侍衛警蹕如來儀舍人引群官在位以次出初使主副乘輅備儀仗而行鼓吹備而不作從者乘車以從其制書油絡網犢車載而行自後皆如之

納綵

前一日守宮設使者次於后氏大門外道右南向其日大昕使主副至於后氏大門外掌次者迎入次九賓主及行事者皆公服主人受於廟無廟者受掌事者設神席於室戶外之西莞筵紛純如藻席畫純南向右雕几使主副出次謁者引立於大門外之西東門北上持幡節者立於使者之北少退東面冷史二人對舉制案立於使者之南執鴈者又在其南俱東面主人立於大門內西面儻者立於主人之左北面受命出立門東西面曰敢請事使者曰某奉制納綵儻者入告主人曰臣某之女若如人既蒙制訪臣某不敢辭儻者出告入引主人出迎使者於大門外之南

北面主人再拜使者不答拜主人揖使者先入於階使者及宗正卿入幡節先導其持節按及執鴈者從入幡節立西階之西東門自後幡節皆如之使者由西階升於兩楹間南面使副在使者西南執按及執鴈者在使副西南俱東面主人升阼階謁使者前北面持按者以按進使副前使副取制書持案者退復位使副奉制書進授使者退復位持節者脫節衣使者曰有制主人再拜宣制畢主人降詣階間北面再拜稽首訖升進北面受制書退以授右仍北面立使副取鴈以授使者退復位使者受鴈主人再拜進受鴈退以授左右仍北面立儻者引二人對舉卷表案進於主人後少西儻者取表以授主人主人進授使者訖退復位再拜持節者加節衣謁者引使者及使副等降自西階以出

制文

凡六禮皆以版長一尺二寸博四寸厚八分后家卷版亦如之



皇帝曰啓具官封姓渾元資始肇經人倫爰及夫婦以奉天地  
宗廟社稷謀于公卿咸以爲宜率由舊典今使持節太尉封某  
宗正卿封某以禮納綵

答文

皇帝嘉命訪婚陋族備數采擇姑姊妹則云先某官之遺女未閑教訓衣履  
若如人欽承舊章肅奉典制某官封臣姓名稽首頓首再拜承  
制詔

問名

使者既出遂立於內門外之西東向並如納綵位初使者降主  
人降立於內門內東廂西面儻者進受命出請事使者曰將加  
卜筮奉制問名儻者入告主人曰臣某之子若如人既蒙制訪  
臣某不敢辭儻者出告入引主人出迎使者至主人受鴈訖出如  
納綵儀使者出立於內門之西使副在南少退俱東面初使者

降主人使者立於東階下西面儻者進受命出請事使者曰禮  
畢儻者入告主人曰某公奉制至於某之室某有先人之禮請  
禮從之儻者出告使者曰某既得命將事敢辭儻者入告主人  
曰先人之禮敢固以請儻者出告使者曰某辭不得命敢不從  
儻者入告遂引主人升立於序端掌事者徹几改設二筵東上  
各用莞筵紛純嘉藻纁席純設無醴於東房西牖下加勺幕堵在罍北實釀  
二角栖二各一籩一豆實以脯醢在坫北又設洗於東階東南  
如常訖儻者引主人降迎使者於內門外之東西面揖使者先  
入使者入門而左副從之主人入門而在至階主人曰請某位  
升使者曰某敢辭主人曰固請某位升使者曰某敢固辭主人  
曰終請某位升使者曰某敢終辭主人升阼階使者升西階副  
從升俱北面主人阼階上北面再拜使者及副西階上北面答  
再拜主人受几於序端掌事者內拂几三奉兩端西北向以進



主人東南向外拂几三振袂內執之掌事者又一人又執几以從主人進西北向使者序進迎受於筵前東南向以俟主人還東階上北向再拜送使者以几筵進北面跪各設於座差退於西階上北面東上俱答再拜立於階西東面南上贊者二人俱升取解降盥手洗解升實醴加柶於解覆之面葉出房南面主人受醴面柶進使者筵前西北面又贊者執解以從使者西階上北面各一拜序進筵前東南面主人又以次授醴使者受俱復西階上位主人退復東階上北面一拜送掌事者以次薦脯醢於筵前使者各進升筵皆坐左執解右取脯搗於醢祭於籩豆間各以柶祭醴三始板一祭又版再祭興各以柶兼諸解上獵降筵於西階上俱北面坐俱啐醴建柶各奠解遂拜執解主人答拜使者進升筵坐各奠解於薦東降筵序立於西階上東面南上掌事者牽馬入陳於門內三分庭一在南北首西上又

掌事者奉幣升東階以授主人主人受於序端進西面掌事者一人又奉幣籩立於主人之後使者西階上俱北面再拜主人進詣楹間南面立使者序進立於主人之西俱南面主人以幣籩授使者使者受退立於西階上東面掌事者又以幣籩授主人主人受以授使副使副受退立於使者北俱東面主人還東階上北面拜送使者降西階從者迓受幣使者當庭實揖馬出牽馬者從出使者出大門之外西東面立從者迓受馬主人出門東西面再拜送使者退主人入立於東階下西面僮者告主人曰賓不顧矣主人反於寢使者奉荅表詣闕進

制文

皇帝曰咨某官封姓兩儀配合承天統物正位乎內必俟令族重章舊典今使使持節太尉封某宗正卿封某以禮問名

答文



皇帝嘉命使者某重宣中制問臣名族臣女夫婦所生先臣故某官之遺玄孫先臣故某官之遺曾孫先臣故某官之遺孫先臣故某官之孫女年若干欽承舊章謹奉典制某官某臣姓某稽首頓首再拜承制詔若女祖以上在則直云某官臣之孫女等語

納吉

前一日守宮設使者次以下至主人立於大門內西面如納綵儀儂者進受命出請事使者曰加諸卜筮占曰從制某也納吉儂者入告主人曰臣某之女若如人龜筮云吉臣占在焉臣某謹奉典制儂者出告入引主人出迎使者於大門外以下至使者降自西階以出如納綵儀使者出立於內門外之西使副在南少退俱東面初使者降主人立於東階下西面儂者進受命出請事使者曰禮畢其儂使者如問名之儀

制文

皇帝曰咨某官姓人謀龜從僉曰貞吉敬順典禮今使使持節太尉封某宗正卿封某以禮納吉

答文

皇帝嘉命使者某重宣中制太卜元吉臣陋族卑鄙憂懼不堪欽承舊章肅奉典制某官臣姓某稽首頓首再拜承制詔

納徵

前一日守宮設使者次如初其日大昕使主副至后氏大門外掌次者延入次執事者入布窳於內門外玄纁束帛陳於窳上六馬陳於窳南北首西上執事者奉穀珪以置俟於窳東西掌事者設几筵如初使主副出次謁者引立於大門之外西東南面北上持幡節者立於使之北少退東面令史二人對舉制案立於使副南東面主人立於大門內西面儂者進受命出請事使者曰某奉制納徵儂者入告主人曰奉制賜臣以重禮某祗



奉典制儻者出告入引主人出迎使者於大門外之南北面主人再拜使者不答拜謁者引使者及使副入幃節前導持案者從入使者入門而左主人入門而右至於內門使者副立於門西東面北上主人立於門東西面儻者引主人揖使者先入門至階使副從入由西階升立於楹間南面使副在使者西南持案者在使副西南俱東面主人由阼階詣使者前北面立執事者坐啓匱取珪加於玄纁上及牢馬者從入三分庭一在南北首西上執珪者在馬西俱北面持案者以案進使副前使副取制書持案退復位使副奉制書進授使者退復位持節者脫節衣使者曰有制主人再拜使者宣制畢主人降詣階間北面再拜稽首訖升進北面受制書退以授左右仍北面立儻者引二人對舉答表案進主人後少西儻者取表以授主人主人受以授使者訖退復位再拜謁者引使者及使副等降自西階以出

立於內門外之西使副在南少退俱東面初主人受制書訖案右受玉帛於庭受馬者自左受之以東牽馬者既受馬自前面而出主人降立於東階下西面儻者進受命出請事使者曰禮畢其儻使者如納吉之儀

制文

皇帝曰咨某官姓之女有母儀之德窈窕之姿如山如河宜奉宗廟永承天祚以玄纁車馬以章典禮今使使持節太尉封某宗正卿封某以禮納徵

答文

皇帝嘉命使者某重宣中制降婚卑陋崇以上公寵以豐禮備物典冊欽承舊章肅奉典制某官臣姓各稽首頓首再拜承制詔

告期

告期



前一日守宮設使者次以下至出請事如納綵儀使者曰制使某告期儻者入告主人曰臣某謹奉制儻者出告入引主人出迎使者以下至禮畢如納綵儀

制文

皇帝曰咨某官姓謀於公卿大筮元龜罔有不臧率遵典禮今使使持節大尉封某宗正卿封某以禮告期

答文

皇帝嘉命使者某重宣中制告曰惟某月某日可迎臣欽承舊章肅奉典制某官臣姓某稽首頓首再拜承制詔

告廟

有司以特牲告如常告禮祝文臨時撰

冊后

前一日守宮設使者次於后氏第大門外之西如常尚舍設尚

宮以下次於閣外閣外道西東向障以行惟其日臨軒命使納綵命使之儀大尉為王使奉禮設使者位於大門外之西東向使副及內侍位於使者之南舉冊案及寶綬者在南差環時節者在使者之北少退俱東面設主人位於大門外之南北面設使者以下及主人位於內門外亦如之設內謁者監位於內門外主人之南西面謁者監設司贊位於東階東南掌贊二人  
在南差退俱西向內謁者監又先置一案於閣外近限使主副乘輅持節備儀伏鼓吹備而不作至后氏大門外使者降輅掌次者延入次尚宮以下至容之次內僕進重翟以下大門外道西東向北上諸衛令其屬布后儀伏如常使者出次謁者引使者以下就門外位主人朝服出立於東階下西而儻者進受命出門東西面曰敢請事使者曰某奉制授皇后備物典冊儻者入告遂引主人出迎於大門外面北再拜使者不答拜謁者引



使者入門而左持節者前導持案者次之主人入門而右至內門外各就位立定奉冊資案者進當使副前使副受冊寶持案者退復位使副以冊寶進授使者退復位內侍進使者前西面受冊寶東面授內謁者監復位內謁者監持冊寶入立於閣外之西東面跪置冊寶於案俛伏興上宮以下入閣奉后首飾襦衣其衣服所司先進傳姆贊出尚宮引降立於庭中北面尚宮跪取冊尚服跪取寶綬興立於右之有少前西向司言司寶各一人進於后左少前東向尚宮稱有制尚儀贊皇后再拜皇后再拜宣西訖尚儀又贊皇后再拜皇后再拜尚宮奉冊進授皇后皇后受以授司言尚儀贊皇后升座尚宮引皇后升座南向坐內官以下俱降立於庭重行北向西上立定司贊曰再拜掌事承傳內官以下皆再拜訖諸應侍衛者各升立於侍位尚儀前跪奉稱禮畢皇后降座尚宮引皇后入於宮主人僮僕者如告期之儀前使者乘輅而還詣闕復命

冊文

維某年月日皇帝使使持節太尉封某司徒封某冊命其官女某氏為皇后咨爾易階乾坤詩首關睢王化之本實由內輔是故皇英嬪虞帝道以光大妊妣姬周胤克昌皇后其祗勗厥德以肅承宗廟虔恭中饋盡敬于婦道導師道于六宮作範儀于四海皇天無親惟德是依可不慎歟

命使奉迎

其日晡後侍中量其時刻版奏請中嚴晡後三刻皇帝服袞冕出升所御殿宮人侍衛如常文武之官五品以上立於東西朝堂如常儀奉迎前一日守宮設使者次於大門外道右設使副及內侍次於使者次西俱南向尚舍設宮人次於閣外道西奉



禮設使者位於大門外之西東向使副位於使者之南持案及執鴈者又在南差退持節者在使者北少退俱東向奉禮位於使副西南替者二人在南差退俱東面設內侍位於大門外道左西面其日司替設宮人以下位於堂前使主副朝服發朝堂乘輅持節備儀仗至大門外使者降輅掌次者延入位宮人等各之次奉迎文武官至宿衛及列鹵簿如常儀尚儀奏請皇后中嚴量時刻姆傳導皇后尚宮前引出升堂宮人等侍衛如常儀皇后將出主婦出於房外之西南文武奉迎者皆陪立於大門外文東武西北上位定謁者引使者謁大門外位使副內侍等各就位主人立於內門外堂前東階下西面儂者受命出請事使者曰某奉制以今吉辰率職奉迎儂者入告主人曰臣謹奉典制儂者出告入引主人出門南北面再拜使者不答拜謁者引使者入門而左持節者前導使副及持案執鴈者次之主

人入門而右至內門外堂西階使者先升立於兩楹間南面使副在使者西南持按及執鴈者在使副西南俱東面主人升東階詣使者前北面立持案者以案進使副前使副取制書持案者退復位使副奉制書授使者退復位使者曰有制主人再拜使者宣制畢主人降詣階間北面再拜稽首訖升進北面受制書退授左右訖主人再拜進受鴈授左右仍北面立儂者引二人對舉答表案進立於主人後少西儂者取表以授主人主人受以授使者訖退復位再拜謁者引使者及使副降自西階以出復門外位立定奉禮曰再拜贊者承傳使主副俱再拜使者曰今日吉日某等承制率職奉迎內侍受以入傳於司言司言受以奏聞尚儀奏請皇后再拜皇后再拜訖主人升自東階進西面誡之曰戒之敬之夙夜毋違命主人退立於東階上西面毋誡於西階上施衿結帨曰勉之敬之夙夜無違命訖腰輿進



皇后升輿以降尚宮前導六尚以下侍衛如常皇后升重翟以几姆加幃內官侍從及內侍導引應乘車從者如鹵簿常儀迎使及百官當引從者皆退隨便立皇后車出大門外以次乘車馬引從如常

制文

皇帝曰咨某官姓歲吉月令吉日惟某率由典禮今遣使持節太尉封某宗正卿封某以禮迎

答文

皇帝嘉命使者某重宣中詔令月吉辰備禮以迎螻蟻之族猥承大禮憂懼戰悸欽承舊章夙奉典制某官臣姓某稽首頓首再拜承詔制

同牢

其日內侍之屬設皇后大次於皇帝所御殿門外之東南向鋪

座如常將夕尚寢設皇帝御幄於所御之殿室內之奧東向鋪地席重茵施屏障初昏尚食設洗於東階東南東西當東雷南北以堂深壘水在洗東篚在洗西南肆篚實以巾設后洗於東房近北壘水在洗西篚在洗東北肆皆加勺窵饌於東房西牖下籩豆各二十四簋簠各二十四盤簠各二甗各三皆加巾蓋俎三罇於室內北牖下玄酒在西加窵勺南柄窵夏用絺冬用紈又罇於房戶外之東無玄酒站在南加四爵合盞其器皆以漆唯皇后重翟入大門鳴鐘鼓其鐘鼓所司先陳設鳴鹵簿止於外近侍應從者如常皇后從永巷至大次前迴車南向施步障畢尚儀進當車前跪奏請降車與退復位皇后降車御輿司輿率繖扇等司燈率執燭者俱布列前後皇后入就大次嚴整訖尚宮引皇后詣所御殿門外之東西向立尚儀跪奏外辨請降座禮迎皇帝降座尚宮前引詣門內之西東面揖后以入尚食徹罇



幕酌玄酒三注於罇尚寢設席於室內之西東向

莞筵紛純如藻席績純次

席亦準此皇帝導后升西階入室即席東向立皇后入立於罇

西南向皇帝盥於南洗皇后盥於北洗尚食率其屬以饌入設

醬於席前菹醢在其北俎二入設於豆東豕俎特於俎北

東尚食設黍于醬東稷稻梁又在東設滫于醬南

于東對醬后醬也菹醢在其南北上設黍于豕俎西其西稷稻梁

設滫于醬北尚食啓會郟于簋簠之南對簠簋于北

設滫于醬北尚食啓會郟于簋簠之南對簠簋于北

各加七箸尚寢設對席於饌東尚食西面跪奏饌具與皇帝揖

皇后對席西面皆坐尚食跪取韭菹櫛醢授皇帝又尚食跪取

韭菹櫛醢授皇后皇帝及皇后俱受祭於豆間尚食又取黍實

於左手遍取稷稻梁反於右手授皇后皇帝及皇后俱受祭於豆間尚

遍取稷稻梁反於右手授皇后皇帝及皇后俱受祭於豆間尚

食各以肺加於俎司飾二人以巾授皇帝及皇后俱悅手訖尚

食各跪品嘗饌訖各移黍置於席上以次授肺脊皇帝及皇后

皆食三飯卒食尚食二人俱盥手洗爵於房入室詣酒罇所酌

酒進授皇帝及皇后俱受爵祭酒尚食各以肝從皆奠爵振祭

濟之尚食皆受實於菹豆各取爵皆飲訖尚儀俱進受虛爵奠

於坵再醑如初三醑用盃如再醑尚食俱降東階洗爵升酌於

戶外罇進北面俱奠爵興再拜跪取爵祭酒遂飲卒爵奠爵遂

拜執爵奠興降奠於籠還侍立尚儀北面跪奏稱禮再興皇帝

皇后俱興尚宮引皇帝入東房釋冕服御常服又尚宮引皇后

入幄脫服尚宮引皇帝大尚食帥其屬徹饌於東房如初皇后

從者餽皇帝之饌皇帝侍者餽皇后之饌

皇后表謝

皇后至宮之日服展衣出司言引尚宮尚宮前導及左右侍從

如常升正殿兩楹間北面立又尚儀以謝表授皇后又尚儀以

謝表授皇后又尚儀以

謝表授皇后又尚儀以

謝表授皇后又尚儀以

謝表授皇后又尚儀以

謝表授皇后又尚儀以

謝表授皇后又尚儀以



案俟於前皇后置表案上尚宮贊拜皇后再拜訖尚儀以表降殿授內侍因中書以聞初內侍出門皇后降殿還寢如常

朝皇太后

其日大昕所司設皇太后御座地席於所御之殿南尚食帥司膳設側罇甒醴於東房內東壁下加勺幕籩一豆一實以脯醢設於罇北又設洗於罇西近北壘水在洗西篚在洗東北肆實以巾篚角解其日皇后夙興沐浴尚儀版奏請皇后中嚴質明一角相一六尚及諸侍衛宮人俱詣寢殿奉迎尚儀版奏外辨皇后服禕衣加首飾御輿尚宮前導降自西階以出侍衛如常至皇太后閣外皇后降輿障扇侍從如常立於西廂東面皇后將至尚儀奏請皇太后中嚴皇后既至閣外尚儀奏皇太后外辨皇太后服禕衣首飾司言引尚宮尚宮引皇太后出即御座前南向坐侍從如常皇后執筭棗栗殿修司言引尚宮尚宮引皇后入升

西階北面再拜跪進奠於皇太后座前皇太后撫之尚食進徹以東司言引尚儀尚儀引皇后入升西階北面再拜進跪奠筭於皇太后座前皇太后撫之尚食進徹以東司言引尚宮尚宮引皇后退北面又再拜司設設皇后席於戶牖之間近北南向司言引尚宮尚宮引皇后立於席西南向尚食於東房盥手洗解酌醴加柶面柄出進詣皇后席前北向立皇后進北面再拜受醴尚食薦脯醢於席前皇后升席坐左執觶右取脯孺於醢祭於籩豆間以柶祭醴三始一板祭又板再祭加柶於觶面葉興降席北面跪啐醴建柶興北面再拜進升席跪奠觶於薦東與降席司言引尚宮尚宮引皇后降自西階以出御輿而還侍從如來儀初皇后出閣尚儀跪奏稱禮畢俛伏興還侍位皇太后降座入室如常

皇后受群臣賀



右如正冬賀儀唯辭云具官臣某等言伏惟殿下徽猷昭備至德應期凡厥黔黎不勝慶躍

皇帝會群臣

右如正冬會儀唯樂備而不作上壽辭云具官臣某等言皇后坤儀配天德昭厚載克榮萬葉明嗣徽音凡厥元庶載懷息藻臣等不勝慶抃謹上千秋萬歲壽

外命婦朝會

右如正冬朝會唯賀辭云某位妾姓等言伏惟殿下坤象配天德昭厚載率土含識不勝抃舞會辭唯嘉謹上千萬歲壽

群臣上禮

右如加元服上禮之儀

皇后廟見

前一日皇后清齋於別殿內官應從入廟者俱清齋一日於殿

所諸衛令其屬脯後一刻各以其方器服守衛廟門與太樂工人俱清齋一宿前二日尚舍直長施皇后大次於太廟北門內之西東向周以行帷尚舍奉御鋪御座尚舍直長又量設內官以下次於大次之後守宮設外命婦妃主以下次於廟北門外之西道北南向東上周以行幄設行事太尉以下次於齋坊之內太樂令設宮懸之樂於廟庭如式前一日右校清掃內外內謁者監設皇后版位於樂懸之北道西北向設外命婦位於其次前北面東上奉禮設太尉以下及御使等位於內外並如常儀設酒罇之位於廟堂上前楹間各於室戶之左北向每室彝二罇春夏用鷄彝彝罇秋冬用羊黃彝著罇山壘二皆加勺罍皆西上各有坫置爵設洗於東階東南北向以下至太祝持版如加元服謁廟儀太祝持版進於室戶外之右東向跪讀祝文曰維某年歲次月朔日子孝曾孫開元神武皇帝某太祖以下稱臣某謹遣太尉封臣名



敢昭告于皇祖某謚皇后某氏太祖以下廟則稱某氏將神祇見謹以一  
元太武明梁蕪箕嘉蔬嘉薦醴齊敬薦尚饗訖興太尉再拜初  
讀祝文樂作太祝進跪奠版於神座前俛伏興還罇所太尉拜  
訖樂止謁者引太尉以次獻如祖之儀惟不備獻訖以下如加元服謁廟儀唯執事則每事訖還齊所

### 車駕出宮

前出宮三日本司宣攝內外各供其職其日晝漏上水四刻車  
駕出宮發引前七刻槌一鼓為一嚴三嚴時刻前一嚴日內侍中奏發引前五刻槌二鼓為再嚴尚儀版奏請中嚴司贊設內命婦版位於皇后所御殿閣外道東重行西向北上內命婦各服其服所司陳小駕鹵簿發引前二刻槌三鼓為三嚴司賓引內命婦各就位六尚以下各服其服俱詣室奉迎尚服負重如式內僕進重翟於閣外尚儀版奏外辨馭者執轡皇后首飾禕衣乘輿以出敬言蹕侍衛

如常儀皇后升車仗衛如常六尚等乘車陪從如式司賓引內  
命婦退隨近以俟諸翊駕之官皆乘馬駕動稱警蹕如常不鳴  
鼓前諸衛前後督攝如常外命婦三品以上及公主縣主皆先  
至各就次俱服其服車駕將去內外之屬守廟四門內謁者贊  
外命婦妃主等出次內典引引就位立駕過引還次初駕將至  
內侍之屬守廟四門駕至廟北門迴車北向尚儀進當前跪奏  
稱尚儀妾姓言請降車興還侍位皇后降車升輿入大次繳扇  
華蓋侍衛如常儀鹵簿停於廟外皇后停大次半刻頃司言引  
尚宮立於大次門外當門西向尚儀版奏外辨皇后出次侍衛  
如常尚服負重司言引尚宮尚宮引皇后凡尚宮前導皆司言先引至版位  
北向立尚宮與司言退立於左皇后立定尚宮前奏請再拜皇  
后再拜少頃尚宮又奏請再拜皇后又再拜見司言引尚宮尚  
宮引皇后還大次內侍版奏請解嚴將士不得離部伍皇后停大次八



刻頃槌一鼓爲一嚴轉仗衛於還途如來儀三刻頃槌二鼓爲  
再嚴尚儀版奏請中嚴皇后改著鈿釵禮衣五刻頃槌三鼓爲  
三嚴六尚以下詣大次奏迎內僕進重程於廟北門外尚儀版  
奏外辦馭者執轡皇后乘輿出次華蓋侍衛如常皇后升車鼓  
吹振作而還六尚等升車陪從如來儀皇后將出門內謁者贊  
引外命婦等出次內典引引就位駕至位所內侍奏請駕權停  
外命婦再拜訖內侍承令外命婦還外命婦又再拜車駕還  
內典引引外命婦各還第駕至所御殿閣外迴車南向尚儀進  
當車前跪奏稱尚儀妾姓言請降車還侍位皇后降車輿以出  
侍衛如常於車駕將至司賓引內命婦俱就位皇后既入司賓  
引內命婦退內侍版奏請解嚴將士各還其所  
皇帝臨軒冊命皇后儀小曰告圖正方在太廟並有同行事如常告儀

臨軒命使

將行冊禮所司奏請大尉爲使司徒爲副前一日尚舍奉御設  
御幄於太極殿庭陳設樂懸內外官次侍衛警蹕並如納后儀  
皇帝將出仗動太樂令令撞黃鍾之鍾右五鍾皆應協律郎跪  
俛伏興舉麾鼓祀奏太和之樂鼓吹振作皇帝出自西房即御  
座南向坐符寶即奉寶置於御座如常樂止通事令入引冊使  
副入就位太尉初入門舒和之樂作至位樂止立定典儀唱曰  
再拜贊者承傳命群官在位者皆再拜侍中前承制降詣使者  
前東北西面稱有制冊使再拜侍中宣制曰冊某氏爲皇后命  
公等執節展禮宣制訖又俱再拜侍中還侍位黃門侍郎持節  
西面授太尉太尉受付主節立於使後黃門侍郎退中書侍郎  
引冊按及琮璽綬案立於冊使東北面中書侍郎取璽持按者退自使  
後立於太尉之左西面授太尉太尉受冊置於案持案者退立於使者  
後中書侍郎又取琮璽綬以授太尉太尉受置於案皆如受冊



之儀中書侍郎退典儀曰再拜贊者承傳群臣在位者皆再拜  
通事舍人引冊使出持節者前導持按者次之太尉初行樂作  
出門樂止侍中前奏稱侍中臣某言禮畢伏興還侍位皇帝  
降座侍衛警蹕如來儀入自東房樂止通事舍人引群官在位  
者以次出蕃客先出

皇后受冊

前一日守宮於肅章門外道西近南隨便設太尉司徒等次東  
向北上又於命婦朝堂設外命婦次如常尚寢率其屬於皇后  
正殿設御幄座南向又設皇后受冊位於殿庭階間北向又設  
命婦等脫烏席於西階前近西東向太樂展宮懸之樂於殿庭  
設麾於殿上西階之西東向並如常內僕進重翟以下於肅章  
門外道東西向以北為上其日依時刻諸衛勒所屯門列仗及  
陳布於皇后殿正南門之內如常儀典儀設冊使位於肅章門

外之西東向北上設內侍位於使副之南舉冊案及琮璽綬  
位南向差退俱東面又設內給事位於北廂南向又設內謁者  
監位於其東南西向內謁者設外命婦位於命婦朝堂分左右  
廂太長公主以下在東太夫人以下在西並每等異位重行南  
向以北為上司贊設內命婦及內官非供奉者位於受冊正殿  
之庭東廂西向重行北上又設內命婦等朝位於殿庭御道東  
行北面西上又設外命婦朝位於殿庭御道左右近南太長公  
主以下在東北面西上太夫人以下在道西每等異位重行北  
面以東為上又設司贊位於東階東南典贊二人在南差退俱  
西向內侍版奏皇后請中嚴外命婦依時刻俱赴集朝堂次各  
服其服內謁者監先置二案於肅章門外近限太尉司徒既受  
命出至朝堂俱乘輅備鹵簿鼓吹持節如式其冊琮璽綬各以  
油絡網轎車載而行內侍之屬與所司守掌之至永安門外降



輅謁者引入持節者前導持案者次之掌次者俱引入次內典  
 引引外命婦就朝堂位司樂帥二人入就位典樂升就舉麾位  
 司贊帥典贊先就殿庭位內典引各引外命婦兩行俱以次進  
 至肅章門司賓接引進入立於皇后正殿閣外如朝堂之位謁  
 者引太尉以下就肅章門外持節者立於太尉之北少退東面  
 內謁者監引內給事就南面位內謁者監退復位內命婦等應  
 陪列者各服其服司賓引就陪別位尚儀版奏外辦皇后首飾  
 禕衣司言引尚宮尚宮引皇后出自正殿西房侍衛警蹕如常  
 儀首飾禕衣典樂舉麾奏正和之樂凡樂皆典樂舉麾鼓祝而後作偃麾莫祝而後止  
 皇后至兩楹間南向立定樂止初內給事既就南面位太尉進  
 內給事前北向跪稱太尉封臣某司徒封臣某奉制授皇后備  
 物典冊訖俛伏興退復位內謁者監引內給事詣肅章門傳告  
 司言司言入詣皇后前跪奏訖興還侍位初司言入奉冊琮璽

綬者以次進當司徒前司徒取冊琮璽綬以次進授太尉舉案  
 者以次退司徒授訖退復位內侍進太尉前西面以次受冊琮  
 璽綬東面授內謁者監量以內言者退復位內謁者監持冊琮  
 璽等進立於肅章門外跪置冊琮璽綬於案俛伏興初司言  
 奏訖尚儀贊皇后降司言引尚宮尚宮引皇后初行樂作立定  
 樂止初皇后將降又尚宮詣門取冊尚服詣門跪取琮璽綬興  
 進俱立入於皇后之右西向司言司寶各一人進立於皇后之  
 左少前東向尚宮稱有制尚儀贊皇后再拜尚宮宣冊訖尚儀  
 又贊皇后再拜尚宮奉冊進授皇后皇后受以授司言尚服又  
 奉琮璽綬以次授皇后皇后以授司寶訖尚儀贊皇后升御座  
 皇后御輿繖翳侍衛如常皇后升初行樂作即御座南向坐司  
 寶奉琮璽置於御座樂止司賓引內命婦等陪列者以次進就  
 北面位為首者初行典樂舉麾舒和之樂作至位樂止司贊曰



再拜掌贊承傳內命婦皆再拜司賓引為首者一人詣西階初  
行樂作至階樂止為首者脫舄升進當御座前北面跪奏某妃  
妾姓等言伏惟殿下坤象配天德昭厚載凡厥兆庶不勝慶躍  
訖起司賓引為首者自西階降納舄樂作復位樂止司贊曰再  
拜掌贊承傳內命婦等皆再拜司言前承令降自西階詣內命  
婦西北東面稱令旨內命婦等皆再拜宣令訖在位者又再拜  
司贊曰再拜典贊承傳在位者皆再拜司賓以次從隨使出門  
各還其寢為首者初行樂作至門樂止司賓又引外命婦以次  
入為首者初入門舒和之樂作至位樂止立定司贊曰再拜掌  
贊承傳外命婦等皆再拜訖司賓引為首者一人進升奉賀復  
位拜樂止及宣令拜拜辭等皆如內命婦之儀訖引出為首者  
初行樂作出門樂止司言又奏群官賀訖尚儀前跪奏稱尚儀  
言禮畢退還侍位皇后降座樂作御輿入自東房侍衛警

蹕如儀樂止女工人退冊命使者乘輅詣朝堂至降輅入至太  
極殿庭太橫街南御道東北面西上立中書令於太極殿東北  
面西太尉等再拜復命曰奉制授皇后備物典冊禮畢又再拜  
中書令奏聞太尉等退鹵簿幡節等還本司

皇后受群臣賀

皇后表謝

朝皇太后

皇帝會群臣

群臣上禮

皇后會外命婦

皇后廟見

右並如納后儀

皇太子納妃儀

臨軒命使

將行納綵制命使者吏部承以戒之前一日尚舍奉御設御幄  
於太極殿北壁下南向衛尉設群官次於東西朝堂太樂令展



宮懸並如常儀其日典儀設文武一品以下五品以上位於橫街之北西面北上朝集使五品以上合班六品以下位於橫街南朝集使六品以下合班蕃客又於其南皆西面北上設武官五品以上位於橫街北東面北上朝集使五品以上合班諸親位於其南六品以下位於橫街南朝集使六品以下蕃客等又在南皆東面北上設典儀位於懸之東北贊者貳人在南少退俱西向設舉麾位於殿上西階之西東面設使者受命位於橫街南道東北面西上奉禮設門外位文官一品以下五品以上位於順天門外道東每等異位重行西面武官三品以下位於門西每等異位俱重行東面以北爲上未明二刻諸衛勒所部屯門布黃麾半仗入陳於殿庭如常儀群官依時刻集朝堂俱就次各服朝服侍中量時刻版奏請中嚴鈸戰近仗就陳於閣外太極令以下帥工人入就位請侍衛之官各服其器服侍中

中書令以下諸侍臣俱謁閣奉迎典儀帥贊者先入就位吏部兵部各贊群官出次典謁各引就門外位侍中版奏外辦皇帝服袞冕出坐如常儀通事舍人引群官以次入就位立定典儀曰再拜贊者承傳群官在位者皆再拜吏部與禮部侍郎贊使主副出典謁引就受命位侍中前承制降詣使者西北東面稱有制使主副俱再拜侍中還侍位典謁引使主副出初使者將出典儀曰再拜贊者承傳群官在位者皆再拜承傳通事舍人引群官出侍中前跪奏稱侍中臣某言禮畢俛伏興還侍位皇帝降座入自東房侍衛警蹕如來儀侍臣從至閣使主副乘輅備儀仗而行從者乘輿以從

納綵

前一日主人設使者次於大門之外道右南向其日大昕使者公服至於妃氏大門外掌次者延入次

凡賓主皆行事者皆公服

主人受其



禮於廟無廟者受掌事者布神席於室戶外之西莞筵紛純如藻席畫純南向於正寢几使者出次謁者引立於大門外之西東面主人立於大門內西僮者立於主人之左北面受命出立於門東西面曰敢請事使者曰奉制作儷儲宮允歸令德率由舊章使某納綵僮者入告主人曰臣某之女不教若如人既蒙制訪臣某不敢辭僮者出告掌畜者以鴈授使副進授使者退復位使者左手執之僮者引主人迎於大門之南北面再拜使者不答拜謁者引使者入門而左主人入門而右使者升自西階立於楹間俱南面西上主人升自東階進使者前北面使者曰某奉制納綵主人降詣階間北面再拜稽首升進北面受鴈退位於東階上西面使者降自西階以出

問名

使者既出立於門外之西東面初使者降左右受鴈於序端主人降立於內門東廂西面僮者進受命出請事使者曰某將加卜筮奉制問名僮者入告主人曰制以某之子備數於儲宮臣某不敢辭僮者出告掌畜者以鴈授使副主人拜迎入俱升堂南面如納綵儀使者曰某奉制問名將加諸卜筮主人降詣階間北面再拜稽首升進北面受鴈少退仍北面曰臣某第某女某氏出使者降自西階出立於內門外之西東面初使者降主人退於阼階東左右受鴈於序端主人降立於內門東廂西面僮者進命出請事使者曰禮畢僮者入告主人曰某公為事故至某之室某有先人之禮謹禮從者其儀與納后禮賓同

納吉

前一日主人設使者次如常其日大昕使者至妃氏大門以下僮者出請事如納綵儀使者曰加諸卜筮占曰協從制使某也納吉僮者入告主人曰臣某之子弗敬唯恐不堪龜筮云吉臣



某謹奉典制儼者出告掌畜者以鴈授使副主人迎拜入俱升堂南面並如納綵儀主人降詣階間北面再拜稽首升進北面受鴈使者降自西階立於大門外之西東面外初使者降主人還阼階東左右受鴈於序端主人降立於內門西面儼者進受命出請事使者曰禮畢其儼使者皆如問名之儀

納徵

前一日主人設使者次如常儀其日大昕使者至妃氏大門外掌次者延入次執事者設布幕於內門之外玄纁束帛陳於幕上乘馬陳於幕南北首西上執事者奉穀珪以匱俟於幕東西面主人掌事者設几筵如常使者出次謁者引立於大門外之西東面主人立於大門內西面儼者進受命出請事使者曰制使某以玉帛乘馬納徵儼者入告主人曰奉制賜臣以重禮臣某祗奉典制儼者出告又儼者引主人迎於大門外之南北面

兩拜使者不答拜謁者引使者入門而左主人入門而右至於內門外使者立於門西東面北上主人立於門東西面執事者坐起匱取珪於玄纁上與以授使副使副進授使者退復位使者受玉帛謁者引使者入門而左主人入門而右牽乘馬者從入三分庭一在南首西上使者升自西階立於楹間俱南面西上主人升自東階進使者前北面使者曰某奉制納徵主人降階間北面再拜稽首升進北面受玉帛使者降自西階出立於內門外之西東面初使者降主人還阼階東左右受玉帛受馬自左受之以東牽馬者既授馬自前西出儼者進受命出請事使者曰禮畢其儼使者如納吉之儀

告期

前一日主人設次設几筵及儼者受命請事等並如納綵儀使者曰詢於龜筮某月某日吉制使某告期其授鴈升堂受命之



儀一如納綵使者曰某奉制告期主人降階階北面再拜以下禮畢以納綵饋從使者如納徵

告廟

有司以特牲告如常禮祝文臨時撰

冊妃

前一日主人設使者次如常設宮人次於使者西南俱東面障以行幃其日奉禮設使者位於大門外之西東向使副及內侍位於使者之南舉冊案及璽綬命服者在南差退俱東向設主人位於門南北面設使者以下及主人位於內門外皆如之設典內位於內門外主人南西面設宮人位於門外於使者之後俱重行東向以北為上障以行幃設贊者二人於東階東南西向典內先置一按於閣外近限使主副朝服乘輅持節備儀仗鼓吹備而不作至妃氏大門外使者降輅掌次者延入次宮人

等各之次掌嚴奉禴翟衣及首飾內廐尉進厭翟車於大門之外道之西東向以北為上諸衛率其屬布妃儀仗如常使者出次典謁引使者以下持節者前導及宮人典內各就位持節者立於使者之北少退俱東向主人朝服出迎於大門外之東西面立定少頃南北面再拜使者不答拜典謁引使者持節者前導入門而左持案以下從之主人入門而右至內門外各就位立定奉冊寶按者進當使副前使副受冊寶奉按者退復位使副以冊寶進授使者退復位內侍進使者前西面受冊寶東面授典內退復位典內持冊寶立入於閣外之西東面跪置冊寶於按典內俯伏興奉衣服及侍衛者從入皆立於典內之南俱東面北上傳姆贊妃出引立於庭中北面掌書進跪取玉寶興進立於妃前南向掌嚴奉首飾及禴翟與諸宮侍衛者次入侍衛如常典內還復位司則前贊妃再拜還侍位妃再拜司則進



掌書前北面受冊寶進妃前南向授妃妃受以授司閨司則又前贊妃再拜還侍位妃又再拜訖司則前請妃升座還侍位司閨引妃升座南向坐宮官以下俱降立於庭重行北向以西爲上立定贊唱者曰再拜宮官以下皆再拜訖諸應侍衛者各升立於侍位司則前啓禮畢妃降座司閨引妃入室主人僮僕者如禮賓之儀使者乘輅而還

臨軒醮戒

前二日本司宣攝內外各供其職前一日衛尉設次於東朝堂之北西向又設宮官次於重明門外如常儀其日前三刻宮官俱集於次各之次皆服其服諸衛各勒所部依圖陳設左庶子贊請中嚴內僕進金輅於閣外南向率一人執刀於輅前北向前二刻諸衛之官各服其器服以次詣閣奉迎左庶子負宮官應從者各出次立於門外文東武西重行相向北上左庶子奏

外辨太僕奮衣而升執轡皇太子著袞冕之服以出左右侍衛如常儀皇太子乃升僕立授綬車驅左庶子以下夾侍如常出門車權停令車右升輅陪乘宮臣上馬訖皇太子車動鼓吹振作如式文武官皆乘馬如常至承天門下車所迴輅南向左庶子進當輅跪奏稱左庶子臣某言請降輅俛伏興還侍位皇太子降輅典謁引舍人舍人引皇太子就位侍衛如常儀前一日尚舍奉御整設御座於太極殿阼階上西南衛尉設群官次於朝堂太樂令展宮懸於殿庭乘黃令陳車輅並如常儀其日尚舍直長鋪皇太子席位於牖間南向其席莞筵紛純尚食奉御設酒罇於東序下有坵加勺設寡實爵一又陳邊醕一豆醢一在罇西脯前三刻典儀設群官版位於內奉禮設版位於外如朝禮諸衛勒所部屯門布仗立仗入陳於殿庭群官依時刻集朝堂俱就次各服其服其侍中版奏請中嚴鉞戟近仗就陳於



閣外太極令帥工人入就位脯前三刻諸侍衛之官各服其器服侍中中書令以下俱詣閣奉迎典儀帥贊者先入就次吏部兵部贊群官俱出次通事舍人各引就門外位侍中版奏外辨皇帝服通天冠絳紗袍乘輿以出曲直華蓋警蹕侍衛如常儀皇帝將出仗動皇帝出自西房即御座西向坐符寶即奉寶置於御座如常通事舍人引群官以次入就位群官立定典儀曰再拜贊者承傳群官在位者皆再拜初群官入訖典儀引舍人舍人引皇太子侍從如常式皇太子每行至懸南北面立典儀曰再拜贊者承傳皇太子再拜典儀引舍人舍人引皇太子詣西階皇太子脫烏舍人引升就席西南面立尚食奉御酌酒於序進詣皇太子西南東面立皇太子再拜受爵尚食直長又薦脯醢於席前皇太子升薦座左執爵酌右取脯搗於醢祭於籩豆之間右祭酒與降席西南面坐啐酒奠爵再拜執爵與奉御受

禮部直長徹薦還於房舍人引皇太子進當御座東命曰往迎爾相承我宗事勗帥以敬皇太子曰謹奉制拜舍人引皇太子降自西階納烏訖典儀引舍人舍人引皇太子出門典儀曰再拜贊者承傳群官在位者皆再拜通事舍人引群官以次出侍中前跪奏稱侍中臣某言禮畢俛伏興還侍位皇帝降座入自東房警蹕侍衛如來儀侍從至閤親迎

前一日衛尉設皇太子次於妃氏大門之外道西南向設侍衛群官次於皇太子次西南東向北上皇太子既受命遂適妃第執燭馬前鼓吹振作如式侍從如常皇太子車至妃氏大門外次前迴輅南向左庶子進當輅前跪奏稱左庶子臣某言請降輅俛伏興還侍位皇太子降輅之次車將至主人設几筵如常醴女如別儀妃服褕翟花鈿立於東房侍從如常主婦衣禮衣

帝系后妃

文獻通考卷三百五十五

禮記



鈿釵立於房戶外之西南向主人公服出立於大門之內西面  
在廟則主人儼者公服立於主人之左北向左庶子前跪奏稱  
以下著祭服左庶子臣某言請就位俛伏興還侍位皇太子出次立於門西  
東面侍衛警蹕如常儼者進受命出門東西面曰敢請事左庶  
子承傳進跪奏如常皇太子曰以茲初婚某奉制承命左庶子  
俛伏興傳於儼者入告主人曰某謹敬具以頃儼者出傳於左  
庶子奏如初儼者引主人迎於門外之東西面再拜左庶子前  
跪奏稱左庶子臣某言請答俛伏興還侍位皇太子答再拜主  
人揖皇太子先入掌畜者以鴈授左庶子進東南向奉授皇太  
子既執鴈進入侍衛者量入侍從及內門主人讓曰請皇太子  
入皇太子曰某弗敢先主人又曰固請皇太子入皇太子曰某  
固不敢先主人揖入皇太子從入皇太子入門而左主人入門  
而右內門主人揖入內雷將典揖當階揖皇太子皆報揖至於階

主人曰請皇太子升皇太子曰某敢辭主人曰固請皇太子升皇  
太子曰某固敢辭主人又曰終請皇太子升皇太子又曰某敢  
終辭主人揖皇太子報揖主人升立於阼階上西面皇太子升  
進當房戶前北面跪奠鴈俛伏興再拜降出主人不降送內廡  
尉進厭翟於內門外傳姆導妃司則前引出於母左傳姆在右  
保姆在左執燭及侍父少進西面戒之必有正焉若衣若花命  
之曰戒之敬之夙夜無違命母戒之西階上施衿結帨命之曰  
勉之敬之夙夜無違庶母及門內施鞶申之以父母之命命之  
曰恭敬聽宗父母之言夙夜無憊視諸衿鞶妃既出內門至輅  
後皇太子受綏母辭不受曰未教不足與爲禮妃升輅乘以几  
姆嘉幃皇太子御輪三周馭者代之皇太子出大門乘輅還宮  
侍衛如來儀妃伏次於後主人使其屬送妃以儼從

同牢



其日司閨設妃次於東閣內道東南向掌筵鋪褥席將夕司閨設皇太子幄於殿室西廂東向鋪地重茵施屏障設同牢之席於室內皇太子之席西廂南向妃東廂西向席皆莞筵紛純嘉藻席纈純間量容牢饌典膳監設洗於東階東南東西東雷南北以堂深壘水在洗東篚在洗西南肆帷實以二爵設妃洗在東房筵北壘水在洗西篚在洗東北肆皆加勺巾冪典膳監先饌於房西牖下邊豆各二十簠簋各二鉶各三瓦甗一皆加巾冪蓋俎三罇在室內北牖下玄酒在西加冪勺南冪夏用細冬用絢罇在房戶外之東無玄酒篚在南實四爵合其器皆烏漆甗以陶甗以匏皇太子車至侍臣下馬所車權停文武侍臣皆下馬車左降立於輅右車動車右夾輅而趨車至左閣迴輅南向左庶子進當輅前跪奏稱左庶子臣某言請降輅俛伏與還侍位皇太子降輅入俟於內殿門外之東西兩侍衛如常儀庶子以下皆退妃至宮門鹵簿

伏衛停於門外近侍者從如常入至左閣外迴輅南向司則進當輅前啓請妃降輅掌筵依式執扇前後執燭如常儀妃降輅就次整飾司閨引妃詣內殿門西東面皇太子揖妃以入又司閨前升自西階妃後升執扇燭考陳於東西階內皇太子即席東向立妃即席西向立司饌進詣階間北面跪奏稱司饌妾姓言請具牢饌興司則承令曰諾司饌帥其屬升奉饌入設於皇太子及妃座前醬在席前菹醢在其北俎三入陳於豆東豕俎特於俎北豆之菹醢之東司饌設黍于醬東饌在設對醬于東對醬婦特之當菹醢在其南北上設黍于豕俎北其西稷稻梁設湑于醬此司饌啓會于簠簋之南對簠簋于北啓發也豆蓋各加七箸於設訖司饌北面跪奏饌具興皇太子及妃俱坐司饌跪取脯檮於醢取非菹檮醢授皇太子及妃受俱祭於邊豆之間司饌與取黍實於左

伏衛停於門外近侍者從如常入至左閣外迴輅南向司則進當輅前啓請妃降輅掌筵依式執扇前後執燭如常儀妃降輅就次整飾司閨引妃詣內殿門西東面皇太子揖妃以入又司閨前升自西階妃後升執扇燭考陳於東西階內皇太子即席東向立妃即席西向立司饌進詣階間北面跪奏稱司饌妾姓言請具牢饌興司則承令曰諾司饌帥其屬升奉饌入設於皇太子及妃座前醬在席前菹醢在其北俎三入陳於豆東豕俎特於俎北豆之菹醢之東司饌設黍于醬東饌在設對醬于東對醬婦特之當菹醢在其南北上設黍于豕俎北其西稷稻梁設湑于醬此司饌啓會于簠簋之南對簠簋于北啓發也豆蓋各加七箸於設訖司饌北面跪奏饌具興皇太子及妃俱坐司饌跪取脯檮於醢取非菹檮醢授皇太子及妃受俱祭於邊豆之間司饌與取黍實於左



手徧取稷於右手授皇太子又司饌取黍實於左手徧取稷及於右手授妃皇太子及妃各受祭於菹醢之間司饌俱興各立取肺皆絕末跪授皇太子及妃俱受又祭於菹醢之間司饌俱以肺加於俎掌嚴授皇太子巾又掌嚴授妃巾皇太子及妃俱帨手以柶極上鉶徧擣之祭於上豆之間司饌品嘗皇太子饌又司饌品嘗妃饌司饌各移黍置於席上以次跪授肺脊皇太子及妃皆食以渚醬三飯卒食司饌北面跪奏稱司饌妾姓言請進酒司則承令曰依奏興司饌北面俱盥手洗爵於房入室詣酒罇所酌酒進北面立皇太子及妃俱再拜興一人進授爵皇太子一人以爵授妃皇太子及妃俱授爵司饌俱退北面答再拜皇太子及妃俱坐皇太子及妃俱祭酒司饌各以肝從司則俱進受虛爵奠於篚司饌又俱洗爵酌酒再酌皇太子及妃俱受爵俱飲司則進受虛爵奠於篚三酌用盞如禮再拜皇太子及妃俱立於席後司則降東階洗爵升酌於戶外罇進北面俱奠爵興再拜皇太子及妃俱答拜司則俱坐取爵祭酒遂飲率爵奠爵遂拜執爵興降奠爵於篚還侍位司饌北面奏稱司饌妾姓言牢饌畢司則承令曰諾司饌徹饌設於房司則前跪奏稱司則妾姓言請殿下入俛伏興還侍位皇太子入於東房釋冕服著袴褶司則啓妃入幃皇太子及妃俱入室媵餒皇太子之饌御餒妃之饌

妃朝見

其日晝漏上水一刻所司列御座於所御殿阼階上西面其席紛純嘉藻席畫純次席司設司皇后座於室戶外之西近北南向尚食帥司膳設酒罇於房內東壁下有坵加酌樽用瓦紀邊實以醴酒一豆一實以脯醢設於罇北又設洗於東房近北壘水在洗西篚在東北肆篚實以巾其日夙興妃沐浴司則啓請妃內嚴

帝系 台妃 文獻通考卷三百五十五 三十一 庄



質明諸衛帥其屬陳布儀仗如常儀近伏入陳於寢門外內廐  
尉進厭翟於正寢西階之前南向司則啓外辨妃服褕翟加首  
飾以出降自西階升輅侍衛如常至降車所司則贊妃降輅司  
言引妃入仗衛停於閣外障扇侍從如常妃至寢門之外立於  
西廂東面諸勒所部屯門布仗三仗入陳於所御殿閣外如常  
侍中奏請皇后內嚴妃既至寢門侍中版奏外辨皇帝服通天  
冠絳紗袍以出升自阼階即御座西向坐侍衛如常儀尚儀又  
奏皇后外辨皇后褱衣首飾司言引尚宮尚宮引皇后出即御  
座南向坐侍從如常妃奉筭棗栗司饌又執奉筭殿修以從司  
則引妃入立於庭北再拜司賓引妃升自西階進東面跪奠筭  
於御座前皇帝撫之尚食進徹以東司言引妃自西階降復北  
面位奉筭殿修再拜司言引妃升進北面跪奠筭於皇后座前  
皇后撫之尚食進徹以東司言引妃退立於西序東面又再拜

司設設妃席於戶牖之間近北面南向司言引妃立於席西南  
向尚食又入東房盥手洗觶酌醴齊加柶面柄出進詣妃席前  
北向立妃進東面再拜受醴尚食薦脯醢於席妃升席坐左執  
觶右取脯搗於醢祭於籩豆之間以柶祭醴三始板一祭又板  
再祭降席進東面跪取觶興即位席坐奠觶於薦東興降席司  
賓引妃降自西階出閣乘車還宮障扇侍從如來儀

會群臣

皇帝會群臣於太極殿如正至之儀唯上壽辭云皇太子嘉聘  
禮成克崇景福臣某等不勝慶抃謹上千秋萬歲壽

文獻通考卷之二百五十五

帝系 古記 文獻通考卷之二百五十五 三九 號



文獻通考卷之二百五十六

宋鄱陽 馮 天馭 應房 校刊

帝系考 后妃

梁太祖元貞皇后張氏單州碭山人太祖少聘之生末帝太祖貴封魏國夫人天祐元年卒太祖即位追冊為賢妃末帝立追謚后

昭儀陳氏宋州人少以色進太祖既貴專寵開平三年廢為尼

昭容李氏亦以色進拜昭容後不知所終

末帝德妃張氏父歸霸華太祖為梁功臣帝為王時以婦聘之

帝即位將冊德妃立為后未及而卒

末帝次妃郭氏父登州刺史歸厚少以色進梁亡為尼卒於洛陽

帝系考

文獻通考卷之二百五十六

三十九



後唐太祖正室劉氏代北人太祖為晉王封晉國夫人生莊宗  
莊宗即位尊為皇太后

莊宗神閔敬皇后劉氏魏州成安人晉王攻魏禪持表建豐掠  
得之納之晉宮莊宗嗣位太后以賜之有寵生子繼父帝即位  
將立后而衛國夫人韓氏正室也燕國夫人何氏次妃位在劉  
氏上故難其事宰相豆盧革樞使郭崇韜等希旨請立劉氏為  
皇后上從之乃封韓氏為淑妃何氏為德妃莊宗遇弒后出奔  
明宗即位遣人賜后死韓淑妃何德妃皆居太原晉高祖反時  
為契丹所虜

自唐末喪亂后妃之制不備至莊宗時後宮之數尤多有昭  
容昭儀昭媛出使御正傳直懿才咸一瑾芳懿德宣等其  
餘名號不可勝紀明帝已後又有司寶司贊司膳司醞司飾  
司衣過藥梳篋衣服知客寶省書省第子院使等名皆封國

夫人或郡夫人少者縣君前代內職無封制

明宗武憲皇后曹氏不知所出天成元年封淑妃既而立為皇  
后愍帝即位尊為皇太后

明宗昭懿德皇后夏氏不知所出生秦王從榮及愍帝帝未即  
位前卒天成時追冊為皇后

明宗懿妃王氏邠州餅家子初為梁將劉鄩侍兒鄩卒帝納之  
即位封為淑妃愍帝即位尊為皇太后

愍帝哀皇后孔氏父循愍帝即位將立為皇后未及而難作帝  
出奔

廢帝入與所生四子皆見殺晉高祖立追謚曰哀

廢帝皇后劉氏父茂威應州渾元人初封沛國夫人帝即位為

皇后石敬瑭犯京師與帝俱自焚死

晉高祖皇后李氏唐明宗女初號永寧公主天福二年有司請

帝宗



立皇后帝以宗廟未立謙抑未遑帝崩出帝即位乃尊為皇太后

安太妃代北人不知其世家生出帝帝立尊為皇太妃

出帝皇后馮氏定州人父濠初適高祖弟重胤重胤卒出帝納之立為皇后契丹入京師從帝北遷不知所終

漢高祖皇后李氏晉陽人本農家女高祖少為軍卒入其家劫取之高祖貴封魏國夫人生隱帝高祖即位立為皇后隱帝即位為皇太后

周太祖聖穆皇后柴氏邢州堯山人太祖少娶之太祖即位已卒追冊為皇后

太祖淑妃楊氏鎮州真定人初為趙王鎔妾鎔死嫁石光輔光輔卒太祖聘為繼室天福中卒即位追冊為妃

貴妃張氏鎮州真定人初為武氏婦武卒太祖納之太祖兵入京妃為劉銖所殺即位追冊為貴妃

德妃董氏鎮州靈壽人初為劉進超妻進超歿太祖聘之即位冊為德妃

世宗貞惠皇后劉氏不知所出帝微時所娶封縣君太祖舉兵留京師為漢人所殺太祖即位封彭城郡夫人世宗即位追冊為皇后

宣懿皇后符氏彥卿之女初適李崇訓崇訓反誅帝納為夫人即位立為皇后顯德時崩

皇后符氏宣懿后之妹宣懿后崩帝納之恭帝立尊為皇太后宋太祖皇帝始因五代之制置司簿掌宮中簿書出納之事又置司賓並封縣君又置樂使主宮中聲伎並賜帟帟太宗置尚宮太監及知內省充內宣徽南院使兼承旨並司簿或封國夫人郡夫人又置寶省尚食封縣君又置司寶司儀司給或授郡



君縣君又樂使之下增置副使又改內省爲尚書內省令尚宮  
太監並號尚書司給司簿同掌宮籍及司出給改祗候人爲御  
侍衣服爲司衣梳篋爲司飾枕被爲司寢湯藥爲司藥樂使爲  
仙韶使副使爲仙韶副使弟子呼供奉又置直筆書省主事改  
茶器爲翰林局掌御閣爲直閣掌宮門爲直門掌燈火爲掌燈  
掌從物爲直仗針線院爲裁縫院又令司簿兼掌寶司言兼監  
班司儀兼承宣掌寶司儀及仙韶使副使仍封縣君又司記知  
尚書內省公事而皆賜以羣帔真宗置淑容順容婉儀婉容並  
從一品在昭儀上又置貴儀在淑儀之上又置司宮令正四品  
在尚宮之上

太祖孝惠皇后賀氏開封人太祖正妃初封會稽郡夫人顯德  
五年崩建隆三年追冊爲皇后

孝明皇后王氏邠州新平人太祖繼妃建隆元年八月立爲皇

后乾德元年崩

孝章皇后宋氏河南洛陽人乾德六年納爲皇后太宗即位號

開寶皇后居西宮至道元年崩

太宗淑德皇后尹氏相州鄴人太宗正妃早崩太平興國元年  
追冊爲皇后

懿德皇后符氏陳州宛丘人太宗繼妃帝爲晉王封越國夫人

開寶八年崩太平興國元年追冊爲皇后

元德皇后李氏真定人初爲太宗後宮封夫人生真宗太平興  
國二年崩真宗即位追尊爲皇太后

明德皇后李氏潞州上黨人太宗妃雍熙元年立爲皇后真宗

立尊爲皇太后

貴妃孫氏開封人

昭容吳氏錢塘人

尚宮李氏徐氏

順容邵氏揚州人



俱太宗後宮

朱貴妃太宗後宮爲才人後入道明道中卒

秦國夫人劉氏真宗乳母始封齊國夫人真宗即位封秦國延壽保聖夫人咸平元年薨帝以乳保之恩事之如母舉哀制服真宗莊懷皇后潘氏大名入真宗元妃端拱二年崩至道三年追冊爲皇后

莊穆皇后郭氏太原人真宗繼妃帝繼位立爲皇后景德四年崩

章獻明肅皇后劉氏益州人景德初爲美人進德妃莊穆后崩立爲皇后仁宗即位尊爲皇太后

章懿皇后李氏杭州人入宮爲司寢生仁宗追位婉儀明道元年進宸妃薨章獻既崩追尊爲皇太后

章惠皇后楊氏益州郫人初爲才人進婉儀仁宗在乳祿有護視功帝即位進皇太妃章獻崩遺詔以爲皇太后

杜貴妃真宗後宮後入道

國初立后妃皆不行冊禮大中祥符七年封婉儀楊氏爲淑妃翰林草制付中書不宣於外廷乾興元年遺制尊皇后爲皇太后淑妃爲皇太妃亦不果行冊禮自雍熙後后妃乃寫告身用金華羅紙金塗標袋有司進入近臣牧伯皇親皆修貢禮爲賀

仁宗廢后郭氏其先應州金城人天聖中冊爲皇后立九年以後宮嬖寵愈爭坐廢出居瑤華宮號金庭教主冲靜仙師又一年暴薨追冊爲皇后

嘉祐中帝欲置影殿於洪福寺禮官因請祔廟下兩制儀未定而知制誥劉敞言春秋之義不薨於寢不赴於同姓不反哭於廟則不言夫人不稱小君徒以禮不足故名號闕然



則名號與禮非同物也名號存而禮不足因不正其稱况敢正其儀乎郭后於三者無一焉而欲正其禮恐未安於義也傳曰不有廢也君何以興廢興之間固必有正與不正之理存焉今欲扶所廢以爲正亦將抑所興以爲不正歟古者不二嫡則萬世之後宗廟之禮豈臣子所當擅輕重哉議者或謂郭后之追命也既復其號不得不異其禮譬之大臣坐非辜而貶者苟明其非辜則復用之豈得不遂使爲大臣乎臣謂物有殊類而異勢未可以相準臣之與妻其義雖均然逐臣可以復歸放妻不可復合臣衆而妻一也禮官張洞言郭后之沒不得其所責當歸於朝廷死者何罪豈有始儷寢極終不廟食耶議者欲用後漢東晉故事或祭于陵寢或築宮于外稽之二史皆曰母后亦未見其合也惟唐立別廟遇禘祫則享之於義爲允故又言郭后所以然者蓋于時聖慮在

宗廟社稷之際也昔漢光武以后郭氏怨對廢之然當時群臣不以光武爲情有厚薄亦不以郭氏爲不當廢者其意識遠也今陛下之慮豈不然乎光武雖廢郭氏然顧待其家不衰亦明退人以義不緣於私也此又詔書所以追復郭氏之意矣用平生之眷故尊以虛名顧禮義之正故絕其祔廟是范曄所謂使後世不見有隆薄進退之隙者也今洞之意以追復郭后則出於天子以停止廟謚則出於大臣共一詔書也而論之異同未知洞何從見之若不幸此言傳於後而且歸過君父虧損聖德此其一也臣前奏以爲廢興不兩立人君無二嫡使萬世之後禮分不明洞不以此爲辨若不幸朝廷過聽之是雖自以能許上起廢爲功而且陰福母后妄瀆禮正此其二也故臣以謂非臣子之義忠信之道矣其後議卒不上朝廷亦未遑有所行也



按郭后正位宮闈者九年其廢也坐與後宮爭寵非如前代若霍若賈之徒有不可恕之大罪也是以當時范文正公輩力爭之以爲過舉失德旣而昭陵悔悼追復位號蓋賢於漢之景武唐之高宗玄宗矣旣復位號則享廟祀乃禮之正而劉貢甫力爭之夫古人所謂並后二嫡者但謂不當使妾上僭耳如后旣廢而復則固后也又已歿則不嫌其爲先后也何二嫡之有且當時曹后在位而溫成以宮嬪專寵及其歿也追冊皇后置立園廟乃失禮之尤大者貢甫不彼之正而此之尼何耶

慈聖光獻皇后曹氏真定人景祐元年冊爲皇后英宗即位尊爲皇太后

景祐元年九月立皇后曹氏冬至行冊禮與通禮異不立仗不

於受冊寶殿門外設皇后受冊寶位於殿庭階下北向奉禮設冊寶使位於內東門外副使內侍位於其南差退東向北上冊寶案位於使前南向又設內給事位於北廂南向其日百官常服早入次禮官通事舍人先引中書令侍中門下侍郎中書侍郎及捧冊寶官執事人絳衣介幘詣垂拱殿門就次以俟冊降禮官通事舍人分引宰臣樞密冊寶使副百官入文德殿庭立班東西相向北上內侍二員自內承旨降冊寶率執事者捧冊寶出垂拱殿捧冊寶官俱搢笏率執事人禮官導中書侍郎押冊中書令後從門下侍郎押寶侍中後從援衛如儀由東上閣門出至文德殿庭權置禮官通事舍人引使副就承制位次引侍中於使前西向稱有制典儀曰再拜替者承傳使副在位官皆再拜宣曰贈尚書令冀王曹彬孫女冊爲皇后命公等持節展禮使副再拜侍中還位門下侍郎帥主節詣使東北主節次



節授門下侍郎門下侍郎執節授冊使冊使跪受興付主節幡  
隨節立於使左次引中書令侍中詣冊寶東北西面立中書侍  
郎引冊案立於中書令之右中書令取冊授冊寶使使跪受興  
置於案中書令侍郎退復本班又門下侍郎引寶案於侍中之  
右侍中跪取寶以授冊寶使使跪受興置於案侍中門下侍郎  
退復本位典儀再拜如前禮官通事舍人引使副押寶持節者  
前導捧冊寶官捧昇授衛以次出朝堂由右昇龍門入大慶殿  
門由殿西過宣祐門詣內東門內臣引內外命婦俱入就位立  
內侍詣閣奏請皇后首飾褙衣冊寶至內東門外位使副東向  
立內給事進就南向位禮官通事舍人引使就內給事前面北  
向跪稱冊寶使李迪副使王隨奉制授皇后冊寶訖內給事入  
詣授冊寶殿閣皇后前跪奏內侍進詣使前面西跪受冊寶以  
授內謁者監使退復位內謁者監主當內臣持冊寶入內東門

內侍從之以次入<sub>北</sub>明殿庭內侍贊引皇后降立庭中北向立內  
侍跪取冊又內侍跪取寶興進立於皇后之右少前西向內使  
二員進立於皇后之左少前東向又內侍稱有制內侍贊皇后  
再拜內侍奉冊進授皇后皇后以授內侍內侍又奉寶亦然復  
贊再拜前導皇后升座南向內臣引內外命婦稱賀如常儀內  
侍進詣皇后前跪奏禮畢內侍前導皇后降座還閣內外命婦  
班退少頃皇后常服謝皇帝皇太后用常禮百官東上閣門拜  
表稱賀其冊如皇太子用珉玉五十簡標首在內匣隨冊之長  
寶用金方一寸五分高一寸文曰皇后之寶盤螭紐綬并沿冊  
寶法物約舊制爲之匣綠朱漆金塗銀裝

冊文曰皇帝若曰天地定位陰陽相成人道貫之以綱大倫  
后德配之以熙內治聖人有以端其本也故造舟之迎言乎  
備詩人有以美其化也故周南之風著乎始粵朕冲昧祗若



丕構深惟承荷之重輔佐攸艱用簡納賢明協於人神之望  
咨爾贈尚書令冀王配享太祖廟庭曹彬孫女惟乃祖克有  
武力勤勞王家保勲不伐饗厥終慶教流後昆薰然慈和善  
祥憑積生此邦媛其漸漬醇醴發聞馨香所從來遠矣起居  
祖習不待姆師之訓風容矩度自爲宗黨之憲長秋曠位陰  
教未序咨求訓範統正六列宗公鼎臣誦言于朝願即嘉時  
聿申典禮朕以春秋之義必聚大國摯疇之家乃稱福耦謀  
及泰筮聘以穀圭惟吉之從有命旣集今遣使工部尚書同  
平章事李迪副使戶部侍郎叅知政事王隨持節冊命爾爲  
皇后欽哉夫惟肅恭可以事上夫惟謙裕可以接下泰而能  
約則驕弗至動而慎思則悔弗萌懋乃后德脩乃嬪職奉承  
宗廟儀刑家國永綏無疆之祚不其遄歟

皇后張氏與郭氏同入宮進美人天聖六年卒明道二年追贈  
皇后温成皇后張氏河南永安人入宮爲才人慶曆八年進位  
貴妃行冊禮如后儀至和元年薨追謚爲皇后

慶曆八年制美人張氏爲貴妃所司擇日備禮冊命學士宋  
祁就院寫誥用官誥院印封進妃擲誥于地不受十二月發  
冊設次位命官持節授冊印内外命婦稱賀及入謝略如冊  
皇后儀冊用竹簡二十四枚長尺一闊寸天下樂錦裝標金  
印方寸文曰貴妃之印龜紐紫綬

董淑妃仁宗 宮拜婕妤嘉祐七年薨

美人尚氏楊氏仁宗後宮與郭后忿爭后旣廢尚氏入洞真宮  
爲道士楊氏出居別宅

美人朱氏仁宗後宮

貴妃周氏仁宗後宮徽宗時薨

德妃楊氏仁宗後宮神宗時薨



賢妃馮氏仁宗後宮徽宗時薨

英宗宣仁聖烈皇后高氏亳州蒙城人英宗元妃帝即位冊為皇后神宗立尊為皇太后

張脩容英宗後宮初拜昌平郡君進封脩容建炎四年薨于虔州

神宗欽聖憲肅皇后向氏河內人神宗元妃帝即位冊為皇后哲宗立尊為皇太后

欽成皇后朱氏開封人熙寧初入宮為才人生哲宗帝即位尊為皇太妃

欽慈皇后陳氏開封人入宮生徽宗封才人神宗上仙才人未幾而薨建中靖國初追冊為皇太后

賢妃林氏神宗後宮元祐五年薨  
賢妃武氏神宗後宮大觀元年薨

哲宗昭慈聖獻皇后孟氏洛州人帝即位冊為皇后紹聖三年坐廢居瑤華宮號華陽教主王清妙靜仙師帝既崩欽聖詔后還內號元祐皇后崇寧初再廢居瑤華宮靖康時淵聖議復后位號詔未下而京城陷張邦昌僭位上尊號曰宋太后迎入宮受百官朝垂簾聽政元祐五年八月太皇太后詔以皇帝納后有期令太常禮官檢詳古今六禮沿革參攷通禮典故具其節文著為成式者先是太皇太后諭宰臣呂大防等曰皇帝將納后天聖景祐故事止降進冊未嘗御殿禮甚簡畧大防等請退而討論遂降是詔又詔翰林學士御史中丞兩省給舍與禮部太常寺官同詳議六年八月三省樞密院言納后六禮命使納綵問名納吉納成告期差執政官攝太尉充使侍從官或判宗正官攝宗正卿充副使以舊尚書有權為皇后行第納綵問名同日次日納吉納成告期納成嘉穀圭請期休開寶禮改為告



期納綵前擇日告天地發冊命使差宰臣攝太尉執政官攝司徒前一日告宗廟奉迎命使依開寶通禮改六禮親迎爲命使奉迎差宰臣攝太尉執政官攝司徒皇帝臨軒與冊禮使副同日遣先遣冊禮使次遣奉迎使令文武百官詣行第班迎其日皇后服褱衣承重翟車鹵簿依禮令由宣德門東偏門入文臣大卿監武臣正任刺史以上宣德門外班迎詔從之初議以都亭驛爲皇后行第給事中范祖禹言都亭驛常爲遼使館舍今納皇后以毋天下而使居夷狄之館非所以觀示四方爲正始之道也請以舊尚書省爲行第從之祖禹又言臨軒發冊命使奉迎及皇后入內皇帝皆服通天冠絳紗袍於禮未隆請並服袞冕以重大婚之禮翰林學士范百祿言婚禮下達匪媒不克今采擇先定有命旣集而形於麻制以后氏族姓宣告外廷方且遣使齎制行納采問名之禮則禮文顛倒失先後之序請以

降詔之日行納采問名之禮宣制之日行納吉納成告期之禮此自不從旣而禮部太常寺言五禮命使據開元納綵問名各用一使其納吉納成告期各別日遣使今未委三禮共遣一使或各遣使文武百官詣行第班迎文臣大卿監武臣正任刺史以上宣德門外班迎緣至日行第門外已設皇后車乘儀仗逼隘不容百官車馬其文武百官欲並於宣德門外立班奉迎按士昏禮用鴈所以爲贄也又按曲禮凡贄天子鬯鄭康成謂天子無客禮以鬯爲贄者惟用告神今已據周禮用穀圭聘后欲更不用鴈文德殿發制欲依發冊例立仗或止用月朔視朝仗百官朝服制書登車訖欲出宣德正門使副步從至外上車使者復命欲入左掖門於門外下車詣內東門附內侍進入制版匣欲發穀圭匣製造使副受制書奉出朝堂門外置制書於車內緣右昇龍門臺不通車乘過往今參詳置制書車合入宣德門東偏門至右昇龍門外候使副奉



出制書即置車內詔納吉納成告期今各遣使文德殿發制依  
發冊例立仗餘並從之七年正月詔尚書左丞蘇頌撰皇后冊  
文兼書二月學士院上六禮辭語納綵制文太皇太后曰咨某  
官封姓名渾元資始肇紹人倫爰及夫婦以奉天地宗廟社稷  
謀于公卿咸以爲宜率由舊典今遣使持節太尉某宗正卿某  
以禮納綵答文曰太皇太后嘉命訪昏陋族備數采擇臣之女  
姑姊妹即云先臣某官之遺女未閑教訓衣履若而人欽承舊  
章肅奉典制某官封奠土臣姓某稽首再拜承制詔問名制文  
太皇太后曰咨某官封姓名兩儀合德萬物之統以聽內治必  
咨令族重宣舊典今遣使持節太尉封某宗正卿封某以禮問  
名答文曰太皇太后嘉命使者重宣中制問臣名族臣女夫婦  
所生先臣故某官之遺微孫先臣故某官之遺曾孫先臣故某  
官之遺孫先臣故某官之外孫女年若干欽承舊章肅奉典制

某官某土臣某稽首頓首再拜承制詔若女祖已上在直云某  
官臣之孫女納吉制文太皇太后曰咨某官封姓名人謀龜從同  
符元吉恭順典禮今遣使使持節太尉封臣某宗正卿封臣某以  
禮納吉答文曰太皇太后嘉命使者某重宣中制臣陋族卑鄙憂  
懼不堪欽承舊章肅奉典制某官奠土臣姓名稽首頓首再拜承  
制詔納成制文太皇太后曰咨某官姓名之女孝友恭儉實維母  
儀宜奉宗廟永承天祚以黜纁穀珪六馬以章典禮今使使持節  
太尉封某宗正卿封某以禮納成答文曰太皇太后嘉命使者某  
重宣中制降婚卑陋崇以上公寵以豐禮備物典冊欽承舊章肅  
奉典制某官奠土臣姓名稽首頓首再拜承制詔告期祭文太皇  
太后曰咨某官姓名謀于公卿大筮元龜罔有不臧吉日維某  
月某甲子可迎率遵典禮今使使持節太尉封某宗正卿封某  
以禮告期答文曰太皇太后嘉命使者某重宣中制以某月某



甲子吉日告期臣欽承典制某官糞土臣姓名稽首頓首再拜承制詔命使奉迎制文太皇太后曰咨某官姓名禮之大體欽順重正其期維吉典圖是若今遣使持節太尉封某宗正卿封某以禮奉迎咨文曰太皇太后嘉命使者某重宣中詔今日吉辰備禮以迎螻蟻之族猥承大禮憂懼戰悸欽率舊章肅奉典制某官糞土臣姓名稽首頓首再拜承制詔按晉穆帝永和十年臺符問六禮版文舊稱皇帝今太后臨朝當何稱博士曹毗云公羊傳婚禮不稱主人毋諸父爲主太常王彪之云三傳異議不可全據今皇太后臨朝稱制文諸所達國之大典皆仰稟成非無外事也豈婚聘獨不通乎六禮板文應稱皇太后今請遵彪之議詔並從之三月禮部太常寺上納后儀注發六禮制書曰太皇太后御崇慶殿坐命內外命婦立班行禮畢內給事出殿門置六禮制書案上出內東門禮直官通事舍人引由宣祐

門至文德殿後門入權置案於東上閣門命使納綵問名文德殿宰臣親王執政官宗室文武百僚大小使臣軍員蕃官易朝服樂備而不作立班定內給事奉制書案置於橫街北稍東西向北上禮直官通事舍人引門下中書侍郎次引使副就橫街南承制位北向東上內給事詣使者東北面稱太皇太后有制典儀曰再拜在位官皆再拜宣制曰皇帝納后命公等持節行禮宣訖典儀曰再拜使副皆再拜授制書訖典儀曰再拜在位官皆再拜禮直官通事舍人太常博士引使副從制案出由端禮門入右昇龍門安於油絡網攢車內出宣德門鼓吹備而不作至皇后行第大門外令史二人對捧制案立主人於大門內儼者立於主人之左北面進受命出曰敢請事使者曰某奉制納承儼者入告主人曰某之女若而人旣蒙制訪臣某不敢辭儼者出告入引主人出於大門外再拜使者先入使者曰太皇



太后有制主人再拜宣制書畢主人再拜受訖主人進表訖再拜使者出問名同上儀使者曰將加卜筮奉制問名主人曰臣某之女若而人既蒙制問臣不敢辭命使納吉納成告期並同命使納采問名儀納吉使者曰加請卜筮占曰從制使某納吉主人曰臣某之女若而人龜筮云吉臣預有焉臣某謹奉典制告期使者曰某奉制告期主人曰臣某謹奉典制以上納吉納成告期請見受制接表並如納采儀臨軒命使冊后及奉迎文德殿宰臣親王執政官宗室文武百僚朝堂易朝服皇帝常服乘輦至文德殿後閣侍中奏中嚴次外辨皇帝服通天冠絳紗袍出閣乘輦皇帝出自西房降輦即御座分引兩省官及待制權侍郎觀察使以上分東西入殿門各就位東西相向立奉寶置於御座前奉宣后冊出閣由東上閣門出至文德殿庭橫行典儀贊曰拜在位官皆再拜使副授冊宣制曰冊某氏爲皇后

命公等持節展禮宣訖典儀曰冊拜使副皆再拜使副受冊贊訖典儀曰再拜在位官皆再拜宣制曰太皇太后制命公等持節奉迎皇后宣訖典儀曰再拜使及副皆再拜受節典儀曰再拜在位群官皆再拜出殿門侍中奏禮畢皇帝降座入自東房入閣侍中奏解嚴承旨放仗百僚再拜出皇帝常服還內冊寶出文德殿門端禮門入右昇龍門出宣德正門赴行第冊后如納絲儀使者曰某奉制授皇后備物典冊皇后受冊寶內外命婦序立如儀主人以書奉使者奉迎宰臣親王使相執政官文武百僚宗室常服等班迎於宣德門外行第儂者請使者曰某奉制以禮奉迎儂者入告主人曰臣某謹奉典制儂者出告引入主人出大門外再拜使者先入曰有制主人再拜使者宣制畢主人再拜主人受制訖主人答表再拜姆導皇后尚宅前引外堂出立房外典儀曰再拜使副俱再拜使者曰今日吉日某



等承制以禮奉迎內侍受以入使副退主人以書授使者奏於  
司言受以奏聞皇后降立堂下再拜訖升堂主人升自階進西  
向戒之曰戒之戒之夙夜毋違命訖主人退毋進西階上東西  
施衿結悅戒之曰勉之勉之夙夜無違命訖連進皇后升輿至  
中門皇后降輿升車內皇后出大門使副及群臣前引從皇后  
將到宣德門有司宰臣文武百僚宗室南向班迎再拜訖分班  
皇后入宣德門鳴鐘鼓班迎官退皇后降車入次外輿出右升  
龍門入端禮門文德殿東上閣門出文德殿後門入宣祐門至  
內東門內降輿司輿前導皇后詣福寧殿門大次以俟至日晡  
後皇后車入宣德門禮直官通事舍人引侍中版奏請中嚴內  
侍轉奏皇帝服通天冠絳紗袍御福寧殿宮人侍衛如常儀尚  
宮引皇后出次詣殿庭之東西南立尚儀跪奏外辦請皇帝降  
座禮迎尚宮前引請庭中之西東面揖皇后以入皇帝導皇后

外自西階入室各就榻前立尚食跪奏具皇帝揖后皆坐尚食  
以饌進皇帝及后皆食三飯尚食以酒進皇帝皇后俱受爵飲  
尚食以饌進再飲如初三飲用盃如再飲尚儀跪奏禮畢皇帝  
皇后俱興尚宮請皇帝御常服常寢請皇后釋禮服入幄次日  
以禮朝見太皇太后皇太后參皇太妃如宮中之儀詔從之  
昭德皇后劉氏初入宮為婕妤好昭慈既廢立為皇后徽宗立冊  
為元符皇后

朱夫人開封人治平間自襁褓入宮建炎四年從隆祐太后幸  
江西還封嘉國夫人主管太內公事知尚書內省提舉十閣分  
紹興二年卒

張夫人父在宮掖嘗教哲宗道君讀書建炎時卒

慕容貴妃哲宗後宮初為侍御紹興初累追至婕妤二十二年

薨



靖康之難六宮皆北去惟隆祐太后以廢處瑤華及先朝嬪御得留其姓氏封爵可見者如前

徽宗顯恭皇后王氏開封人徽宗元妃即位冊為皇后生欽宗大觀二年崩

顯肅皇后鄭氏開封人入宮累追至貴妃顯肅崩冊為皇后淵聖受禪尊為太上皇后

明達皇后劉氏入宮由才人七遷至貴妃政和三年薨追冊為皇后

明節皇后劉氏入宮為才人進至淑妃宣和三年薨追冊皇后顯仁太后韋氏開封人入宮自侍御累遷至婉容生高宗從上

皇北狩高宗即位遙尊為宣和皇后紹興十二年歸自虜中貴妃王氏徽宗後宮政和七年薨

貴妃崔氏徽宗後宮宣和時坐罪廢

貴妃喬氏徽宗後宮從北狩歿于虜境

欽宗仁懷皇后朱氏開封人初晉皇太子妃上受禪立為皇后從北狩歿于虜境慶元三年遙上尊號謚祔于太廟欽宗室

高宗憲節皇后邢氏開封祥符人帝在康邸封夫人從二帝北狩帝即位遙冊為皇后紹興九年崩于五國城虜秘之上虛中宮以待者十六年顯仁回始得凶問梓宮至祔神主于別廟淳熙末合祔高宗為太廟

憲聖慈烈太后吳氏開封人上在維揚納之累進婉儀憲節皇后崩問至紹興十三年立為皇后孝宗即位尊為太上皇后

賢妃潘氏開封人高宗在康邸納之既即位生元懿太子進位賢妃紹興十八年薨

張賢妃開封人建炎初為才人進婕妤上令毋養孝宗十二年薨



劉貴妃臨安人入宮累封至貴妃淳熙十四年薨

劉婉儀初爲宜春郡夫人累遷至婉儀紹興末以罪廢

張貴妃開封祥符人累封至婉容淳熙七年進封太上皇帝淑妃再進貴妃紹興元年薨

馮美人韓氏吳氏李氏王氏四才人紹興中俱寵幸後皆廢

容齋洪氏隨筆曰內庭婦職遷叙皆出中旨至中書命詞如尚書內省官固知其爲長年習事如司字典字掌字知其爲主守之微者至於紅紫霞帔郡國夫人則其年齡之長少爵列之崇卑無由可以測度紹興二十八年九月仲兄以左史直前奏事時兼權中書舍人高宗聖訓云有一事待與卿說昨有宮人宮正者封夫人乃宮中管事人六十餘歲非是嬪御恐卿不知兄奏云係王剛中行詞剛中除蜀帥係臣書黃容臣別撰入上頷首後四日經筵留身

奏事奏言前日面蒙宣諭永嘉郡張夫人告詞旣得聖旨今不須別撰上曰乃皇后閣中老管事人今六十六歲官正乃執事者昨日宰執奏欲換告亦無妨礙不須別進今已年老多病但欲得稱呼耳蓋昨訊詞中稱其容色云

成穆皇后郭氏開封祥符人孝宗正妃初封咸寧郡夫人紹興二十六年薨上即位追冊爲皇后

成恭皇后夏氏江西人上爲普安郡王入宮上即位進賢妃踰年立爲皇后乾道三年崩

成肅皇后謝氏丹陽人上爲普安郡王時入宮上即位累遷至貴妃夏后崩中宮虛位將十載淳熙三年立爲皇后光宗受禪尊爲壽成皇后

蔡貴妃孝宗後宮淳熙十二年薨

李賢妃孝宗後宮淳熙十年薨



慈懿皇后李氏安陽人光宗元妃生寧宗帝正位東宮立為太子妃受禪立為皇后寧宗立稱為太上皇后

黃貴妃張貴妃武才人並光宗後宮又有潘夫人符夫人二張夫人並上郡封無品程九宮中之制郡夫人以上始稱房院恭淑皇后韓氏其先相州人寧宗元妃上即位立為皇后慶元六年崩

壽明皇后楊氏遂安人入宮累封貴妃恭淑既崩以嘉泰三年立為皇后理宗即位尊為皇太后

文獻通考卷之二百五十六

文獻通考卷之二百五十七

宋鄱陽 馬 端臨 貴與 著

明蘄陽 馮 天馭 應房 校刊

皇太子皇子 策命

黃帝二十五子其得姓者十四人素隱曰善解破四為三言得姓十三人耳今按國語胥臣

云黃帝之子二十五宗其得姓者十四人為十二姓又云青陽與滕歲任前唐姑嫜伊是也唯青陽與夷鼓同已姓又云青陽與蒼林為姬姓上則十四人為十二姓其文其明唯姬姓再稱青陽蒼林蓋國語文誤所以致今前儒共疑其姬姓青陽當為玄置是帝嘗祖本與黃帝同姬姓其國語上文青陽即是少黃帝吳金天氏為已姓者耳既理在不疑無煩破四為三也

娶西陵之女生二子其後皆有天下其一曰玄囂是為青陽青

陽降居江水其二曰昌意降居若水昌意娶蜀山氏女曰昌僕

生高陽高陽有聖德焉江見后

帝顓頊生子曰窮蟬索隱曰系本作窮係也正義曰帝舜之高祖也

帝嚳娶陳鋒氏女生放勳娶姬訾氏女生摯帝嚳崩而摯代立



帝系 太子

文獻通考卷三百五十七

帝摯立不善崩不善謂微而弟放勳立是為帝堯

堯子丹朱

舜子商均

夏禹子啓

按家天下自禹始啓而後凡襲位者非太子則王之衆子弟也其父子繼世以有天下者已見帝號曆年門茲不贅錄其支庶羣子名字之見於經傳者錄之其所不載則無由考焉

啓子太康昆弟五人其一為仲康餘名字不見

帝泄二子 帝不降 帝扁

殷湯三子 太丁 外丙 仲壬

太甲二子 沃丁 太庚

太庚三子 小甲 雍巳 太戊

太戊二子 外壬 河澶甲

祖乙二子 祖辛 祖丁

祖丁四子 陽甲 盤庚 小辛 小乙

武丁二子 祖庚 祖甲

祖甲二子 廩辛 庚丁

帝乙二子 微子啓 帝辛

禮記國君世子生告于君接以太牢宰掌具接讀為捷捷勝也謂食其母使補虛

強氣也三日卜士負之吉者宿齋朝服寢門外詩負之射人以桑

弧蓬矢六射天地四方詩之言承也桑弧蓬矢本太古保受乃

負之代士也保保母宰醴負子賜之束帛禮當為禮以一獻士之

妻大夫之妾使食子食子不使君妾適妾有厭義不相襲以勞

日王肅杜預並以為接待夫人以太牢鄭必讀為捷為補虛強

悉者以婦人初產必困病當三日之內未必能以禮相敬應待

負子之後今前為之故知補虛強宜速也詩含神霧云詩者持也以手維持則奉承之義謂以手承下而抱負之桑蓬皆素

帝系

太子

文獻通考卷三百五十七



質之物故知本太古也男子上事天下事地旁樂四方之難故云所有事然射禮唯四矢者謂天地非射事所及唯樂四考故曰四矢蓬是御

天子世子也大 疾人特豚士特豕大夫少牢國君世子太牢皆也猶言長子

長其非冢子則皆降一等 謂冢子之弟及眾妾之子也天子

異為孺子室於宮中 別掃一處以居 擇於諸母與可者必求其寬裕慈

惠温良恭敬慎而寡言者使為子師其次為慈母其次為保母

皆居子室 此人君養子之禮也 諸母眾妾也可者傳師之屬也 處者士妻特乳 他人無事不往 為兒精氣微 三月之末擇日剪

食之而已矣 髮為髻男角女羈否則男左女右 髻所遺髮也 夾內 是日也妻

以子見於父貴人則為衣服由命士以下皆漱幹 貴人大夫以

男女夙興沐浴衣服具視朔食 朔食天子太牢諸侯少牢大夫

以夫入門升自阼階立於階西向妻抱子出房當楣立東而

入門者入側室之門也大夫以下見 姆先相曰母某敢用時曰

子就側室見妾於內寢避人君也

祇見孺子 其言安姓若言妻 夫對曰欽有帥父執子之右手咳而

名之 飲敬帥也言教之敬使有妻對曰記有成遂左還授師

記猶識也識夫之言 子師遍教諸婦諸母名 後告諸母若 妻遂

使有成也師子師也 適寢 復夫子之燕寢正義曰三月前髮所留不剪者謂之鬻夾

今女剪髮留其頂上縱橫相交通達故曰午達者一縱一橫曰午 世子生則君

沐浴朝服夫人亦如之皆立于阼階西向世婦抱子升自西階

君名之乃降 子升自西階則人君見世子於路寢也見妾子就

入其內寢是君之常居之處夫人不適子庶子見於外寢撫其

可於此寢生子故知亦在側室內也 適子庶子見於外寢撫其

手咳而名之禮帥初無辭 此適子謂世子弟也庶子妾子也外

成公庶子生就側室三月之末其母沐浴朝服見於君擯者以

其子見君所有賜君名之衆子則使有司名之 擯者傳姆之婦

不抱子有賜於君有恩惠也 有司臣 ○曾子問曰君薨而世子

有事者也曾桓公名子問於由繻也 ○曾子問曰君薨而世子

生如之何孔子曰卿大夫士從攝主北面於西階南 變於朝夕

哭位也攝



主上卿代太祝禋冕執燭帛升自西階盡等不升堂命無哭將  
君聽政也禋冕者按神則祭服也禋冕絲冕也祝聲三告曰某  
事宜清淨也禋冕者按神則祭服也禋冕絲冕也祝聲三告曰某  
之子生敢告也聲也其夫人氏升奠幣于殯東几上哭降几于殯東  
衆主人卿大夫士房中皆哭不踴衆主人君之親也盡一哀反位  
遂朝奠反朝夕小宰升舉幣所主也舉而三日衆主人卿大夫  
士如初位北面也初告生時太宰太宗太祝皆禋冕少師奉子  
以縗祝先子從宰宗人從入門哭者止宰宗人詔子升自西階  
殯前北面祝立于殯東南隅祝聲三曰某之子某從執事敢見  
子拜稽顙哭拜哭也祝宰宗人衆主人卿大夫士哭踴三者三  
九踴三跳為一節三節為一降東面位皆袒子踴房中亦踴三  
者三襲縗杖踴襲縗杖奠出亦出太宰命祝史以名徧告于五  
祀山川因負名之如已葬而世子生太宰太宗從太祝而告于  
禰禰生三月乃名于禰以名徧告及社稷宗廟山川也

右古者生世子之禮此經所言雖皆諸侯之禮然載記  
中所述喪禮祭禮多是諸侯之禮而未嘗不可通之天  
子也以是推之亦可見矣經言按子家子則太宰又曰  
天子世

禮記凡三王教世必以禮樂樂所以脩內也禮所以脩外也禮  
樂交錯於中發形於外是故其成也懌恭敬而溫文中心中也  
立太傅少傅以養之欲其知父子君臣之道也養猶教也言養  
太傅審父子君臣之道以示之謂為之少傅奉世子以觀太傅  
之德行而審喻之其義太傅在前少傅在後謂其在入則有保  
出則有師謂燕居是以教喻而德成也以有四人師也者教之  
以事而喻諸德者也保也者慎其身以輔翼之而歸諸道者也  
慎其身者記曰虞夏商周有師保有疑丞記所云謂天子設四  
謹安護之輔及三公不必備唯其人語使能也語言也得能則君子曰德



德成而教尊教尊而官正官正而國治此之謂也

疏曰按四輔者尚書太傅

云古者天子必有四鄰前曰疑後曰丞左曰輔右曰弼天子有問無以對責之疑可志而不志責之丞可正而不正責之輔可揚而不揚責之弼其爵視卿祿視次國之君

右古者教世子之禮歷代所建師傅本此其歷代師傅宮僚建置置本末已見職官門茲不更錄其文王世子篇所言庠序釋奠養老乞言等事雖亦為教世子設然其本則學校也已見學校門此亦不詳著焉

漢文帝時賈誼上疏曰古之王者太子廼生固舉以禮正始也使士負之有司齊肅冕見之南郊見于天也過闕則下過廟則趨孝子之道也故自為赤子而教固已行矣昔者成王幼在襁褓之中召公為太保周公為太傅太公為太師保保其身體傅傳之德義師道之教訓此三公之職也於是為置三少皆上大夫也曰少保少傅少師是與太子

宴者也

宴謂安居

故乃孩提有職三公三少固明著仁禮義以

道習之逐去邪人不使見惡行於是皆選天下之端士孝悌博聞有道術者以衛翼之使與太子居處出入故太子廼生而見正事聞正言行正道左右前後皆正人也及太子長少知妃色則入于學學者所學之官也官謂學禮曰帝入東學上親而貴仁則親踈有序而恩相及矣帝入南學上齒而貴信則長幼有差而民不誣矣帝入西學上賢而貴德則聖智在位而功不遺矣帝入北學上貴而尊爵則貴賤有等而下不逾矣諭與諭同帝入太學承師問道退習而攷於太傅太傅罰其不則而匡其不及則德智長而治道得矣此五學者既成於上則百姓黎民化輯於下矣及太子既冠成人免於保傅之嚴則有記過之史有過則諫進善之旌進善言者誹謗之木誹謗惡事者徹膳之宰則諫



敢諫之鼓

欲顯諫者則擊鼓

警史誦詩工誦箴諫

工樂也

大夫進謀

士傳民語

習與智長故切而不媿

每被切磋故無大過可耻媿之事

化與

心成故中道

若性三代之禮

春秋入學坐國老執醬而親餽

有敬也

朝日夕月以朝暮皆迎其初出也

步中采齊

之所以明

有孝也

行以鸞和

又作矣並

趣中肆夏

亦樂詩名趣讀曰趨趨疾步也

明有度也

其於禽獸見其生不忍其死聞其聲不忍食其肉故遠庖厨所以長恩且明有仁也

夫三代所以久長者

以其輔翼太子

有此具也

右賈誼疏

所言教養世子之法與戴記相出入故附于此

周文王之為世子

朝於王季日三

以其禮同鷄初鳴而衣服至於寢門外問內豎之御者曰今日安否何如

內豎曰安

文王乃喜

及日中又至亦如之及

莫又至亦如之

其有不安節則內豎以告文王文王色憂

行不能正履

寒暖之節

在察

食下問所膳

後退

未猶勿也原再也勿有所再進

武王帥而行之不敢有加

馬

之帥循也

文王有疾武王不說冠帶而養

王亦一飯

文王再飯亦再飯

旬有二日乃間

文王正妃太姒

生武王武王同母兄弟十人其長子曰伯邑考

次曰武王發次曰管叔鮮次曰周公旦次曰蔡叔度次曰曹叔

振鐸次曰成叔武次曰霍叔處次曰康叔封次曰冉叔載

正義冊作丹

右史記世家所載如此左傳言管蔡邲霍魯衛毛聃郟

雍曹滕畢原豐郇文之昭也

杜氏註十六國皆文王子

也然則史記世家所載十人蓋太姒正妃之子而郟雍

也

然則史記世家所載十人蓋太姒正妃之子而郟雍

也

也

然則史記世家所載十人蓋太姒正妃之子而郟雍

也

也

然則史記世家所載十人蓋太姒正妃之子而郟雍

也

也

然則史記世家所載十人蓋太姒正妃之子而郟雍

也

也

然則史記世家所載十人蓋太姒正妃之子而郟雍

也

也

然則史記世家所載十人蓋太姒正妃之子而郟雍

也

也

然則史記世家所載十人蓋太姒正妃之子而郟雍

也

也

然則史記世家所載十人蓋太姒正妃之子而郟雍

也

也

然則史記世家所載十人蓋太姒正妃之子而郟雍

也

也

然則史記世家所載十人蓋太姒正妃之子而郟雍

也

也

然則史記世家所載十人蓋太姒正妃之子而郟雍

也

也

然則史記世家所載十人蓋太姒正妃之子而郟雍

也

也

然則史記世家所載十人蓋太姒正妃之子而郟雍

也

也

然則史記世家所載十人蓋太姒正妃之子而郟雍

也

也

然則史記世家所載十人蓋太姒正妃之子而郟雍

也



滕畢原豐郇七人則皆庶子歟七人皆受封惟畢與周召共佐成王功德最顯滕有國至戰國時傳世最久餘無聞焉

武王子 成王 邗 晉 應 韓

右文王武王之子其詳見於左傳故備錄之成王以後之王子除繼世以有天下者可攷爾餘無聞焉其經傳所及者亦略載之于后  
又按周以來王子多為諸侯其受封傳世之本末分藩建國之規制已詳著于封建攷更不再叙姑錄其名字耳漢以後諸侯王倣此

穆王二子 共王 繁 扈 孝王 辟方

厲王二子 宣王 靜 鄭桓公 友

幽王二子 平王 宜 臼 伯服

桓王二子 莊王 佗 王子 克

莊王二子 釐王 胡 齋 王子 頹

惠王二子 襄王 鄭 甘昭公 叔帶

頃王二子 匡王 班 定王 瑜

景王四子 太子 聖 悼王 猛 敬王 丐

王子朝

貞王三子 哀王 去疾 思王 叔 考王 嵬

考王二子 威烈王 午 西周桓公 揭

安王二子 烈王 喜 顯王 扁

秦孝文王子二十餘人呂不韋說子嬰日子之兄弟二十餘人子居中不甚見幸父質諸侯太子即位為嗣矣

始皇子 長子 扶蘇 公子 十二人

公子 將闔 昆弟 三人 公子 高



二世胡亥

按此據史記載二世既立趙高言沙丘之謀諸公子及大臣疑之諸公子皆帝兄快快不服當盡除之於是公子十二人僂死於市公子將閻昆弟三人囚於內宮議其罪使使賜死三人皆流涕拔劍自殺公子高欲奔恐收族乃上書請從死驪山二世許之以是觀之始皇之子見於傳記而可攻者十六人并扶蘇胡亥為十八人扶蘇以下十七人俱為胡亥所殺胡亥復為趙高所殺皆不得良死嗟乎威震四海功加五帝而身歿未幾子孫殲焉彼文昭武穆之苗裔分茅胙土與國咸休者數百年而未艾也仁而延暴而顛信哉

漢高皇帝八男呂后生孝惠帝曹夫人生齊悼惠王肥薄姬生孝文帝戚夫人生趙王如意趙姬生淮南厲王長諸姬生趙幽

王友趙共王恢燕靈王建高五王傳

孝文皇帝四男竇皇后生景帝梁孝王武諸姬生代孝王參梁

懷王揖文二王傳

孝景皇帝十四男王皇后生孝武皇帝栗姬生臨江閔王榮河

間獻王德臨江哀王閔程姬生魯共王餘江都易王非膠西于

王端賈夫人生趙敬肅王彭祖中山靖王勝唐姬生長沙定王

發王夫人生廣川惠王越膠東康王寄清河哀王乘常山憲王

舜景十二王傳

孝武皇帝六男衛皇后生戾太子趙婕妤生孝昭帝王夫人生

齊懷王閔李姬生燕刺王旦廣陵厲王胥李夫人生昌邑哀王

壽武五子傳

孝宣皇帝五男許皇后生孝元帝張婕妤生淮陽憲王欽衛婕

妤生楚孝王囂公孫婕妤生東平恩王宇戎婕妤生中山哀王



竟宣元六

王傳

孝元皇帝三男王皇后生孝成皇帝傳昭儀生定陶共王康馮

昭儀生中山孝王興宣元

王傳

東漢光武十一子郭皇后生東海恭王強沛獻王輔濟南安王  
康阜陵質王延中山簡王焉許美人生楚王英光烈皇后生顯  
宗東平憲王蒼廣陵思王荆臨淮懷公衡琅邪孝王京

明帝九子賈貴人生章帝陰貴人生梁節王暢餘七王千乘哀  
王建陳敬王羨彭城靖王恭樂成靖王黨下邳惠王衍淮陽頃  
王昞濟陰悼王長本書不載母氏

章帝八子宋貴人生清河孝王慶梁貴人生和帝申貴人生濟  
北惠王壽河間孝王開餘四王千乘正王伉平春悼王全城陽  
懷王淑廣宗殤王萬歲不載母氏

和帝一子平原懷王勝並列

傳

後漢制拜皇太子儀百官會位定謁者引皇太子當御座殿下  
北面司空當太子西北東面立讀策書畢中常侍持太子璽綬  
太子再拜三稽首謁者贊曰皇太子臣某甲謁者稱制曰可三  
公升階上殿賀壽萬歲因赦天下

舊制太子食湯沐十縣周衛交戟五日一朝因坐東廂省視  
膳食其非朝日使僕中允旦旦請問而已明不媒黷廣其敬  
也

魏武帝二十五男卞皇后生文皇帝任城威王彰陳思王植蕭  
懷王熊劉夫人生豐愍王昺相殤王鑠環夫人生鄧哀王冲彭  
城王據燕王宇杜夫人生沛穆王林中山恭王褒秦夫人生濟  
陽懷王玟陳留恭王峻尹夫人生范陽閔王矩王昭儀生趙王  
揮孫姬生臨邑殤公子上楚王彪剛殤公子勤李姬生穀城殤  
公子乘郿戴公子整靈殤公子京周姬生樊安公均劉姬生廣



宗殤公子棘宋姬生東平靈王徽趙姬生樂陵王茂

文帝九男甄皇后生明帝李貴人生替哀王協潘淑媛生北海  
悼王蕤朱淑媛生東武陽懷王鑿仇昭儀生東海定王霖徐姬  
生元城哀王禮蘇姬生邯鄲懷王邕張姬生清河悼王貢宋姬  
生廣平哀王儼

晉宣帝九男穆張皇后生景帝文帝平原王幹伏夫人生汝南  
文成王亮琅邪王伷音清惠亭侯京扶風武王駿張夫人生  
梁王彤音融栢夫人生趙王倫

文帝九男文明王皇后生武帝齊獻王攸城陽哀王兆遼東悼  
惠王定國廣漢王廣德其樂安平王鑿燕王機皇子永祚樂  
平王延祚不知母氏

武帝二十六男楊元后生毗陵悼王軌惠帝秦獻王東審美人  
生武陽懷王景楚隱王瑋長河厲王義徐才人生城陽殤王憲

匱才人生東海冲王祗趙才人生始平哀王裕趙美人生代哀  
王演李夫人生淮南忠壯王允吳孝王晏嚴保林生新都懷王  
該陳美人生清河康王遐諸姬生汝陰哀王謨程才人生成都  
王穎王才人生孝懷帝楊悼后生渤海殤王恢餘八子不顯母  
氏並早夭又無封國及追謚

元帝六男宮人荀氏生明帝及琅邪孝王哀石婕妤生東海哀  
王冲王才人生武陵威王晞鄭夫人生琅邪悼王煥及簡文帝  
明帝二男庾皇后生成帝康帝

成帝二男太妃周氏生哀帝海西公

簡文帝七男王皇后生會稽思世子道生皇子俞生胡淑儀生  
臨川王郁皇子朱生王淑儀生皇子天流李夫人生孝武帝會  
稽孝王道子俞生朱生天流並早夭

孝武帝二子安帝恭帝不知母氏



晉制皇帝會公卿座位定太子後至孫毓以為羣臣不應起禮  
 曰父在斯為子君在斯為臣侍坐於所尊見同等不起皆以為  
 尊無二上故有所厭之義也昔衛綰不應漢景之召釋之正公  
 門之法明太子事同於羣臣羣臣亦統一於所事應依同等不  
 起之禮明帝太寧三年詔曰漢魏以來尊崇儲貳使官屬稱臣  
 朝臣咸拜此甚無謂今太子衍幼冲之年使臣先達將今所冒  
 見謂之自然此豈可以教之耶令內外通議尚書令卞壺議以  
 為春秋王太子不會名禮同於君皆所以重儲貳異正嫡苟奉  
 之如君不得不拜矣太子若存謙冲故宜答拜臣以為皇太子  
 之立郊告天地正位儲宮豈得同之皇子揖讓而已謂宜稽則  
 漢魏闔朝同拜從之徐趙云東宮臣上表天朝既用黃紙上太  
 子疏則用白紙也北人有作符闔宮屬者  
 云東宮臣上疏於太子用白紙太子答之用黃紙朝士率常  
 賤上下死罪太子答之用白亦有惶恐此自得中朝舊法

東晉孝武皇帝泰元十二年臺符問皇太子既拜朝臣奉賀應

上禮否國子博士車胤云百辟卿士咸出與盛禮展敬拜伏不須  
 復上禮唯方伯牧守不觀大禮自非酒宰貢羞無以裁其乃誠  
 故宜有上禮亦如元正大慶方伯莫不上禮朝臣奉璧而已太  
 學博士庾弘之議按武帝感寧中諸王新拜有司近臣諸王公  
 主上禮今皇太子國之儲副既以崇建普天同慶謂應上禮奉  
 賀按漢魏故事皇太子稱臣新禮以太子既以子為名而又稱  
 臣臣子兼稱於義不通除太子稱臣之制摯虞以為孝經資於  
 事父以事君兼臣子則不嫌稱臣宜定新禮皇太子稱臣如舊  
 詔從之尚書符又問王公以下見皇太子儀及所制衣服車胤  
 議斬臣宜未衣構幘拜敬太子答拜按經傳不見其文  
 故太傅羊祜嘆慶太子稱叩頭此則拜之証又太寧三年詔議  
 其典尚書卜壺謂宜稱則漢魏闔朝同拜其朱衣冠冕唯施天  
 朝宜滿幘而已

宋武帝七男張夫人生少帝孫脩華生廬陵孝獻王義真胡健  
 仔生文帝王脩容生彭城王義康相美人生江夏文獻王義恭



孫美人生南郡王義宣呂美人生衡陽文王義季

西示

文帝十九男元皇后生元凶劭潘淑妃生始興王濬路淑媛生  
孝武帝吳淑儀生南平穆王鑠高脩儀生廬陵昭王紹殷脩華  
生竟陵王誕曹婕妤生建平宣簡王宏陳脩容生東海王禕謝  
容華生晉熙王昺江脩容生武昌王渾沈婕妤生明帝楊美人  
生始安王休仁邢美人生山陽王休祐蔡美人生海陵王休茂  
董美人生鄱陽哀王休業顏美人生臨慶冲王休倩陳美人生  
新野懷王夷父荀美人生桂陽王休範羅美人生巴陵哀王休  
若紹出繼廬陵孝獻王義真

孝武帝二十八男文穆皇后生廢帝子業豫章王子尚陳淑媛  
生晉安王子勛阮容華生安陸王子綬徐昭容生皇太子深何  
淑儀生松滋侯子房史昭華生臨海王子頊殷貴妃生始平孝  
敬王子鸞次永嘉王子仁與皇太子深同生何婕妤生皇太子

鳳謝昭容生始安王子首江婕妤生皇太子史昭儀生邵陵  
王子元次齊敬王子羽與始平孝敬王子鸞同生江美人生皇  
太子衡揚婕妤生淮南王子孟次皇太子况與皇太子玄同生  
次南平王子產與永嘉王子仁同生次晉陵孝王子雲次皇子  
子文並與始平孝敬王子鸞同生次廬陵王子輿與淮南王子  
孟同生次商海哀王子師與始平孝敬王子鸞同生次淮南思  
王子霄與皇太子玄同生次皇太子子雍與始安王子真同生次  
皇太子子趨與皇太子子鳳同生次皇太子子期與皇太子子衡同生次  
東平王子嗣與始安王子真同生張容華生皇太子子悅安陸王  
子綬南平王子產廬陵王子輿並出繼皇太子子深子鳳子玄子  
衡子况子文子悅未封早夭子趨子期子悅未封為明帝所殺  
明帝十二男陳貴妃生後廢帝謝脩儀生皇太子法良陳昭華生  
順帝徐婕妤生第四皇子鄭脩容生皇太子智井次晉熙王燮與



皇子法良同生泉美人生邵陵王友次江夏王躋與第四皇子同生徐良人生武陵王贊杜脩華生隨陽王翽次新興王高與武陵王贊同生又泉美人生始建王禧智并燮躋贊並出繼法良未封第四皇子未有名早夭

齊高帝十九男昭皇后生武帝豫章文獻王疑謝貴嬪生臨川獻王映長沙威王晃羅太妃生武陵昭王暉任太妃生安成恭王高陸脩儀生鄱陽王鏘晉熙王鈇袁脩容生桂陽王鐸何太妃生始興簡王鑑宜都王鏗區貴人生衡陽王鈞張淑妃生江夏王鋒河東王鉉李美人生南平王銳第九第十三第十四第十七皇子早亡衡陽王鈞出繼帝兄元王後

武帝二十三男穆皇后生文惠太子竟陵文宣王子良張淑妃生廬陵王子卿魚復侯子響周淑儀生安陸王子敬建安王子真阮淑媛生晉安王子懋衡陽王子峻王淑儀生隨郡王子隆

蔡婕妤生西陽王子明樂容華生南海王子罕傅文華生巴陵王子倫謝昭儀生邵陵王子貞江淑儀生臨賀王子岳庾昭容生西陽王子文荀昭華生南康王子琳顏婕妤生永陽王子珉宮人謝生相東王子建何克華生南郡王子夏第六第十二第十五第二十二皇子早亡珉繼衡陽元王後

明帝十一男敬皇后生廢帝東昏侯寶卷江夏王寶玄鄱陽王寶寅和帝殷貴嬪生巴陵隱王寶義晉熙王寶高袁貴妃生廬陵王寶源管淑妃生邵陵王寶脩許淑媛生桂陽王寶貞餘皆早夭

梁武帝八男丁貴嬪生昭明太子統簡敬王廬陵威王續阮脩容生孝元帝吳淑媛生豫章王綜董昭儀生南康簡王績丁克華生邵陵攜王綸高脩容生武陵王紀

簡文帝二十子王皇后生哀太子大器南郡王大連陳淑容生



尋陽王大心左夫人生南海王大臨安陸王大春謝夫人生瀏陽公大雅張夫人生新興王大莊包昭華生西陽王大鈞范夫人生武寧王大盛褚脩華生建平王大球陳夫人生義安王大昕朱夫人生綏建王大摯其臨川王大穎桂陽王大成汝南王大封樂良王大園並不知母氏潘美人生皇子大訓早亡元帝諸子徐妃生忠烈世子方等王貴嬪生貞惠世子方諸始安王方略素貴人生愍懷太子方矩夏貴妃生敬皇帝餘不顯陳文帝十三男沈皇后生廢帝始興王伯茂嚴淑媛生鄱陽王伯山晉安王伯恭潘容華生新安王伯固劉昭華生衡陽王伯信王充華生廬陵王伯仁張容華生江夏王伯義韓脩華生武陵王伯禮江貴妃生永陽王伯智孔貴妃生桂陽王伯謀二男早卒無名伯信出繼衡陽王昌

宣帝四十二男柳皇后生後主彭貴妃始興王叔陵曹淑華

生豫章王叔英何淑儀生長沙王叔堅宜都王叔明魏昭華生建安王叔卿錢貴妃生河東王叔獻劉昭儀生新蔡王叔齊素昭容生晉熙王叔文義陽王叔達新會王叔坦王姬生淮南王叔處巴山王叔雄吳姬生始興王叔重徐姬生尋陽王叔儼淳干姬生岳陽王叔慎王脩華生武昌王叔虞韋脩容生湘東王叔平施姬生臨賀王叔敖沆陵王叔興魯姬生陽山王叔宣楊姬生西陽王叔穆申婕妤生海陵王叔儉南郡王叔澄岳山王叔韶太原王叔匡袁姬生新興王叔純吳姬生巴東王叔謨劉姬生臨海王叔顯秦姬生新寧王叔隆新昌王叔榮其皇子叔處叔忠叔泓叔毅叔訓叔武叔處叔封八人並未及封三子早卒無名

後主二十二男張貴妃生太子深會稽王莊孫姬生吳興王胤高昭儀生南平王嶷呂淑媛生永嘉王彥邵陵王兢龔貴嬪生



南海王虔錢塘王恬張淑華生信義王祗徐淑儀生東陽王恂  
孔貴人生吳郡王藩其皇子總觀明綱統充洽縉綽威辯十一  
人並未及封

後魏道武皇帝十男宣穆劉后生明元帝賀夫人生清河王紹  
大王夫人生陽平王熙王夫人生河南王暉河間王脩長樂王  
處又二王母氏闕段夫人生廣平王連京兆王黎皇子渾及聰  
母氏並闕皆早薨無傳

明元皇帝七男杜密皇后生太武太慕容夫人生樂平戾王丕  
安定殤王彌闕母氏慕容夫人生樂安宣王範尹夫人生永昌  
莊王健建寧王崇新興王俊二王並闕母氏

太武帝十一男賀皇后生景穆帝越椒房生晉王伏羅舒椒房  
生東平王翰弗椒房生臨淮王譚伏椒房生廣陽王建閭石昭  
儀生吳王余其小兒猶兒真彪頭龍頭並闕母氏蚤薨無傳

景穆帝十四男恭皇后生文成皇帝袁椒房生陽平幽王新成  
尉椒房生京兆康王子推濟陰王小新成陽椒房生汝陰靈王  
天賜樂良厲王萬壽廣平殤王洛侯母並闕孟椒房生任城康  
王雲劉椒房生南安惠王楨城陽康王長壽慕容椒房生章武  
敬王太洛尉椒房生樂陵康王胡仁孟椒房生安定靖王休趙  
王深早薨無傳母闕

文成皇帝七男孝元皇后生獻文皇帝李夫人生安樂厲王長  
樂曹夫人生廣川莊王略沮渠夫人生齊郡順王簡乙夫人生  
河間孝王若悅夫人生安豐匡王猛玄夫人生韓哀王安平早  
薨無傳

獻文皇帝七男思皇后生孝文皇帝封昭儀生咸陽王禧韓貴  
人生趙郡靈王韓高陽文穆王雍孟椒房生廣陵慧王羽潘貴  
人生彭城宣王勰高椒房姓海王詳



孝文皇帝七男林廢后生廢太子恂文昭皇后生宣武帝廣平文穆王懷素貴人生京兆王愉羅夫人生清河文獻王懌汝南文宣王悅鄭克華生皇子桃未封早夭

齊神武帝十五男武明婁皇后生文襄皇帝文宣皇帝孝昭皇

帝襄城景王清武成皇帝博陵文簡王濟王氏生永安簡平王

浚穆氏生平陽靖翼王淹大余朱氏生彭成景思王浹華山王

凝韓氏生上黨剛肅王渙小余朱氏生任城王潛游氏生高陽

康穆王湜鄭氏生馮翊王潤馬氏生漢陽敬懷王洽

文襄六男文敬元皇后生河間王孝琬宋氏生河南王孝瑜王

氏生廣寧王孝珩蘭陵王長恭不得母氏陳氏生安德王延壽

燕氏生漁陽王紹信

文宣五男李后生廢帝及太原王紹德馮世婦生范陽王紹義

裴嬪生西河王紹仁顏嬪生隴西王紹廉

孝昭七男元皇后生樂陵王百年桑氏生襄城王亮諸姬生汝

南王彥理始平王彥德城陽王彥基定陽王彥康汝陽王彥忠

武成十三男胡皇后生後主及琅邪王儼李夫人生南陽王綽

後宮生齊安王廓北平王貞高平王仁英淮南王仁光西河王

仁機樂平王仁邕潁川王仁儉安樂王仁稚丹陽王仁直東海

王仁謙

後主五男穆旨吉星生幼主諸姬生東平王恪次善德次買德次質錢

北齊冊皇太子皇帝臨軒司徒為使司空副之太子服遠游冠

入至位使者入奉冊讀訖皇太子跪受冊於使者以授中庶子

又受璽綬於尚書以授庶子稽首以出就策使者持節至東宮

宮臣內外官定列皇太子階東西面若幼則太師抱之主衣二

人奉空頂幘服從以受冊明日拜章表於東宮殿庭中庶子中

舍人乘輅車奏章詣闕堂謝擇日齋於崇正殿服冕乘安車謁

列



廟擇日羣臣上禮又擇日會明日三品以上賤簪 天保元年  
皇太子監國在西林園冬會羣臣議皆東面二年於北城第內  
冬會又議東面吏部郎陸卬疑非禮魏收改為西面邢子才議  
欲依前日凡禮有同者不可令異詩說天子至於大夫皆乘四  
馬况以方面之少何可皆不同乎若太子定西面者王公卿大  
夫士復何面也南面人君正位今一官之長無不南面太子聽  
政亦南面坐議者引晉舊事太子在東宮西面為避尊位非為  
嚮臺殿也子才以為東晉博議依漢魏之舊太子普臣四海不  
以為嫌又何疑於東面禮嗣子絕旁親嗣子冠於阼家子生接  
以太牢漢元著令太子絕馳道此皆禮同於君又晉王公嗣攝  
命臨國乘七旒安車駕用三馬禮同三公近宋太子乘象輅皆  
有同處不以為嫌况東面者君臣通禮獨何為避明為嚮臺所  
以然也近皇太子在西林園於殿猶且東面於北城非宮殿之

處更不得耶諸人以東而為尊宴會須避按燕禮燕義君位在  
東賓位在西君位在阼階故有武王踐阼不在西也禮乘君之  
車不敢曠左君在惡空其位左亦在東不在西也君在阼夫人  
在房鄭注人君尊東也前代及今皇帝宴會接客亦東堂西面  
若以東面為貴皇太子以儲后之禮監國之重別第宴臣賓自  
得申其正位禮者皆東宮臣屬公卿預宴觀禮而已若以西面  
為卑實是君之正位太公不肯北面說丹書西面則道之西面  
乃尊也君位南面有東有西何可皆避且事之少異有可相比  
者周公人臣也太子子也周公為冢宰太子為儲貳明堂尊於  
別第朝諸侯重於宴臣賓南面貴於東面臣踈於子冢宰輕於  
儲貳周公攝政得在明堂南面朝諸侯今太子監國不得於別  
第宮東面宴客情所未安且君行以太子監國君宴不以公卿  
為賓朋父子無嫌君臣有嫌按儀注王受詔冠婚皇子皇女皆



東面今不約王公南面獨約太子何所取耶議者南尊改就西面轉居尊位更非合禮方面既少難為節文東西二面君臣通用太子宜然於禮為允

周文帝十三子姚夫人生明帝後宮生宋獻公震文元皇后生孝閔皇帝文宣叱奴皇后生武帝衛刺王直達步妃生齊煬王憲王姬生趙僭王招後宮生譙孝王儉陳惑王純越野王盛代

罌王達異康公通滕文王道

孝閔帝一王陸夫人生紀厲王康武帝七男李皇后生宣帝漢王贊庫汗姬生秦王贄曹王允馮姬生道王克薛世婦生蔡王允鄭姬生荆王元

宣帝三子朱皇后生靜帝王姬生業王衍皇甫姬生郢王術

隋文帝五男皆文獻后獨孤氏所生長房陵王勇次煬帝次秦孝王俊次庶人秀次庶人諒

文帝立勇為皇太子軍國政事及尚書死罪已下皆令勇參決後經冬至百官朝勇勇張樂受賀帝問朝臣近聞至節內外百官相率朝東宮是何禮也太常少卿辛亶對曰於東宮是賀不得言朝帝曰改節稱賀正可三數十人逐情各去何因有訶徵召一時普集太子法服設樂以待之東宮如此殊乖禮制乃下詔曰皇太子雖居上嗣義兼臣子而諸方岳牧正冬朝賀任土作貢別上東宮事非典則宜悉停斷

煬帝三男蕭皇后生元德太子暹齊王暕蕭嬪生趙王杲

唐高祖二十二子竇皇后生隱太子建成太宗皇帝衛懷王玄霸巢刺王元吉萬貴妃生楚王智雲莫嬪生荆王元景孫嬪生漢王元昌尹德妃生豐王元亨張氏生周王元方郭婕妤生徐王元禮宇文昭儀生韓王元嘉魯王靈夔王才人生彭王元則張寶林生鄭王元懿張美人生霍王元軌楊美人生號王鳳劉



婕妤生道王元慶崔嬪生鄧王元裕小楊嬪生舒王元名楊嬪  
生江王元祥魯才人生密王元曉柳寶林生滕王元嬰

太宗十四子文德皇后生常山愍王承乾漢王泰高宗皇帝後  
宮生楚王寬楊妃生吳王恪蜀王愔陰妃生齊王祐王氏生蔣  
王暉燕妃生楚王貞江王暿韋妃生紀王慎後宮生代王簡楊  
妃生趙王福楊氏生曹王明

高宗八子後宮劉氏生燕王忠鄭氏生原悼王孝楊氏生澤王  
金蕭淑妃生許王素節武后生孝敬皇帝弘章懷太子賢中宗  
睿宗

中宗四子韋庶人生懿德太子重潤後宮生譙王重福節愍太  
子重俊及殤帝  
睿宗六子肅明皇后生讓皇帝憲宮人柳氏生惠莊太子撫昭  
成皇后生玄宗崔孺人生惠文太子範王德妃生惠宣太子業

後宮生隋王隆懌

玄宗三子劉華妃生奉天皇帝琮靖恭太子琬儀王璿趙麗  
妃生太子瑛元獻皇后生肅宗錢妃生棣王琰皇甫德儀生鄂  
王瑤劉才人生光王琚武惠妃生懷恩王敏及壽王瑁盛宣王  
琦高婕妤生汴哀王璿郭順儀生永王璘柳婕妤生延王玢鍾  
美人生濟王環盧美人生信王瑄閻才人生義王玘王美人生  
陳王珪陳才人生豐王珙鄭才人生恒王瑱武賢儀生涼王璿  
汴哀王璿餘七子天母氏失傳

肅宗十四子章敬皇后生代宗宮人孫氏生越王保張氏生承  
天皇帝倓王氏生衛王佖陳婕妤生彭王儼韋妃生兗王儻張  
美人生涇王佹後宮生鄆王榮裴昭儀生襄王儂段婕妤生杞  
王僊崔妃生召王偲張皇后生恭懿太子召定王侗後宮生  
代宗二十子睿真皇后生德宗崔妃生昭靖太子邈貞懿皇后



生韓王迥其均王遐睦王述丹王逾恩王連簡王邁益王廼隋王迅荆王暹蜀王遡忻王造韶王暹嘉王運端王遇循王邁恭王通原王達雅王逸凡十七王史亡其母之氏位

德宗十一子昭德皇后生順宗帝取昭靖太子子舒王誼為第二子又取順宗子文敬太子諒為第六子餘通王諶虔王諒肅王詳資王謙代王諲昭王誠欽王鄂珍王誠八王史亡其母氏之氏位

順宗二十七子莊憲皇后生憲宗及福王綰張昭訓生郟王經趙昭儀生宋王結王昭儀生郇王總邵王約岳王緄其淑王縱莒王紆密王綱集王湘冀王綠和王綺衡王約珍王繕撫王紘桂王綸素王紳翼王綽鄆王緝欽王績凡二十王史亡其母之氏位

憲宗二十子紀美人生惠昭太子寧懿安皇后生穆宗孝明皇

后生宣宗後宮生澧王灰深王悰絳王悟建王恪鄜王憬瓊王悅沔王恂發王懌茂王愔緇王協衡王愔澶王悅棣王惲彭王惕信王懽榮王憤凡十七王史失其母之氏位

穆宗五子恭僖皇后生敬宗貞獻皇后生文宗宣懿皇后生武宗後宮生懷懿太子湊安王溶史失其母之號氏敬宗五子郭妃生悼懷太子普後宮生陳王成美梁王休復襄王執中紀王言揚史失其母之號氏

文宗二子王德妃生莊恪太子永後宮生蔣王宗儉武宗五子杞王峻益王峴兗王岐德王懌昌王嵯史並失其母之氏位

宣宗十一子昭太后生懿宗後宮生靖懷太子漢通王滋慶王沂濮王澤鄂王潤懷王洽昭王汭康王文廣王灃衛王灌史失其母之氏位



懿宗八子惠安皇后生僖宗恭獻皇后生昭宗後宮生魏王侑  
涼王從蜀王佶威王侁吉王保恭哀太子倚史失其母之氏位  
僖宗二子建王震益王陞史失其母之氏位

昭宗十七子積善皇后生德王裕及哀帝後宮生棣王祜虔王  
禊沂王禛遂王禕景王祕祁王祺雅王禎瓊王祥瑞王禎豐王  
祁和王福登王禧嘉王祐穎王禔蔡王祐史失其母之氏位  
梁太祖八子末帝柳王友裕博王友文郢王友珪福王友璋賀  
王友雍建王友徽康王友敬史不言其母氏

後唐莊宗五子劉后生魏王繼岌繼潼繼嵩繼蟾繼曉史不言  
其母氏

明宗六子昭懿皇后夏氏生秦王從榮愍帝宣憲皇后魏氏生  
潞王從珂淑妃王氏生許王從益從璟從璨史不言其母氏  
廢帝二子重吉重美史不言其母氏

晉高祖七子李皇后生楚王重信號王重英壽王重義鄒王重  
胤夔王重進陳王重杲重睿史不言其母氏

少帝二子延煦延寶史不言其母氏

漢高祖三子魏王承訓隱帝陳王承勳史皆不言其母氏

周太祖三子養子世宗郊王侗杞王信史不言其母氏

世宗五子越王宗誼恭帝曹王宗讓紀王熙謹靳王熙誨史不  
言其母氏

宋太祖皇帝四子賀皇后生留哥魏王德昭顯哥王皇后生岐  
王德芳

太宗九子李皇后生楚王元俗及真宗其昭成太子元僖陳王  
元份安王元傑密王元偁曹王元偁鎮王元儼代國公元億史  
不詳其母氏

至道元年詔立皇太子人有司草具冊禮以翰林學士承旨宋



白為冊皇太子禮儀使有司言按前代無太子執圭之文按周禮公儀執桓圭公卽三恪之後乃上公也晉制太子出會在三恪之下三公之上請如王公之制執桓圭餘如舊制從之九月丁卯太宗御朝元殿陳如元會之儀皇太子自東宮常服乘馬赴朝元門外帷次改服遠遊冠朱明衣三師三少導從入殿門受冊寶太尉率百官奉賀皇太子易服乘馬還宮百官常服詣宮參賀樞密使內職諸王宗室師保賓客宮臣等畢集皆序班於宮門之外庶子版奏外備內臣褰簾皇太子常服出次就坐諸王宗室參賀再拜訖垂簾皇太子降坐還次中書門下文武百官樞密使內職師賓客而下以次參賀皆降階答拜訖升坐受文武官臣三品以下參賀庚午具鹵簿詣太廟五室常服乘馬出東華門升輅先是有司言唐禮宮臣參賀皇太子皆舞蹈開元始罷其禮故事百官及東宮官接見祇呼皇太子上箋啓

稱皇太子殿下百官自稱名宮官自稱臣常所行用左春坊印宮內行令又按唐制凡東宮處分論事之書皇太子並畫諾今左右庶子以下署姓名宣奉行書其與親友師傅等書不用此制今請如開元之制宮臣止稱名不行舞蹈之禮伏緣皇太子兼判開封府其所上表狀卽署太子之位其當申中書樞密院狀祇判官署餘斷按及處分公事並畫諾詔為准餘皆從之又言百官見皇太子自兩省五品尚書省御史臺四品諸司三品以上皆答拜餘悉受拜宮臣自左右庶子以下悉用參見之儀其皇太子宴會位在王公之上奏可有司草具皇太子受冊畢朝皇后儀詔止用宮中常禮十月皇太子言臣自受冊以來逮茲累日每見寮屬率皆稱臣况至尊無二上之文事主有比肩之義在臣之懇實所不遑望許仍舊名許之真宗天禧二年八月丁卯冊為皇太子並如至道之儀冊用珉玉如乘輿之制而



差損降其押輿用金塗銀平釵承以髹漆小案飾以衣繡凡飾用龍者皆以螭鳳天禧四年閏十二月左僕射兼太子少師平章事丁謂言臣與兼少保賓客至資善堂許皇太子不荅拜詔不允

真宗六子郭皇后生周王玄祐章懿李皇后生仁宗四子早亡史不詳其母氏

仁宗三子俞才人生褒王昉苗昭儀生豫王昕朱才人生鄂王曦皆早亡英宗以濮安懿王之子立為皇子入繼大統

英宗四子長神宗次吳王顥潤王顏益王頽皆宣仁高皇后所生

神宗十四子欽成朱皇后生哲宗楚榮憲王似欽慈陳皇后生徽宗宋夫人生成王侂那賢妃生惠王僅冀冲孝王儻徐冲惠王侂宋婕妤生唐哀獻王俊向夫人生褒王伸那婉儀生豫悼

惠王侂武賢妃生吳榮穆王似郭夫人生儀王偉林賢妃生燕王俟越王俟

徽宗二十一子顯恭王皇后生欽宗顯仁章皇后生高宗明達劉皇后生濟陽郡王棫祁王模信王榛明節劉皇后生建安郡王煥嘉國公椅英國公榘諸姬生充冲僖王檉鄆王楷荆悼敏王楫肅王樞景王杞濟王栩邠冲穆王材華王植華原郡王朴徐王棣沂王樛鄆冲懿王拱和王棻漢冲昭王椿安康郡王握廣平郡王捷陳悼惠王機相國公挺瀛國公樾温國公棟儀國公桐昌國公柄潤國公樅

欽宗二子仁懷朱皇后生太子誥少子訓北地所生終於五國城

高宗一子潘賢妃生元懿太子粵早亡孝宗以秀安僖王之子立為皇太子入繼大統



孝宗四子莊文太子愔魏惠憲王愷光宗邵悼肅王恪皆成穆郭皇后所生

初紹興崇建皇儲詔有司備禮冊命然在欽宗恤制未及製樂乾道初元詔啓震宮命禮部太常寺討舊典以聞受冊日陳黃麾仗于大慶殿設宮架樂于殿庭皇帝陞降御座作乾安之樂并用黃鍾宮降用蕤賓宮皇太子入殿門作明安之樂受冊出殿門亦如之皆用應鍾宮至七年易應鍾而奏以姑洗古者太子生則太師吹管以度其聲觀所協之律有虞典樂教胄子自天子之元子皆以樂爲教所以養其情性之正蕩滌邪氣消融查滓而和順於道德則陳金石雅奏以重元良冊拜宜倣古詛式昭盛禮繇唐季世儲貳罕定國家亦多故而禮廢樂缺皇朝建隆定樂雖詔皇太子出入奏良安至道始冊皇太子有司言冊宜奏正安之樂舉行百年曠典中外胥悅至天禧冊

命禮儀院復奏改正安爲明安之樂乾道之用明安實祖述天禧而姑洗爲宮則唐東宮軒垂奏樂舊貫云

光宗二子節使挺及寧宗皆慈懿李皇后所生

寧宗九子長子未名而夭莫詳母氏恭淑韓皇后生堯王俊邠王坦郢王增華王垌鍾夫人生順王圻申王壙其肅王垺邠王坻史不言其母氏九王俱早夭景獻太子詢以燕懿王後立爲太子薨於東宮理宗以沂靖惠王後立爲皇子入繼大統



