



通考

自六十二至六十七

十三

412
100
13



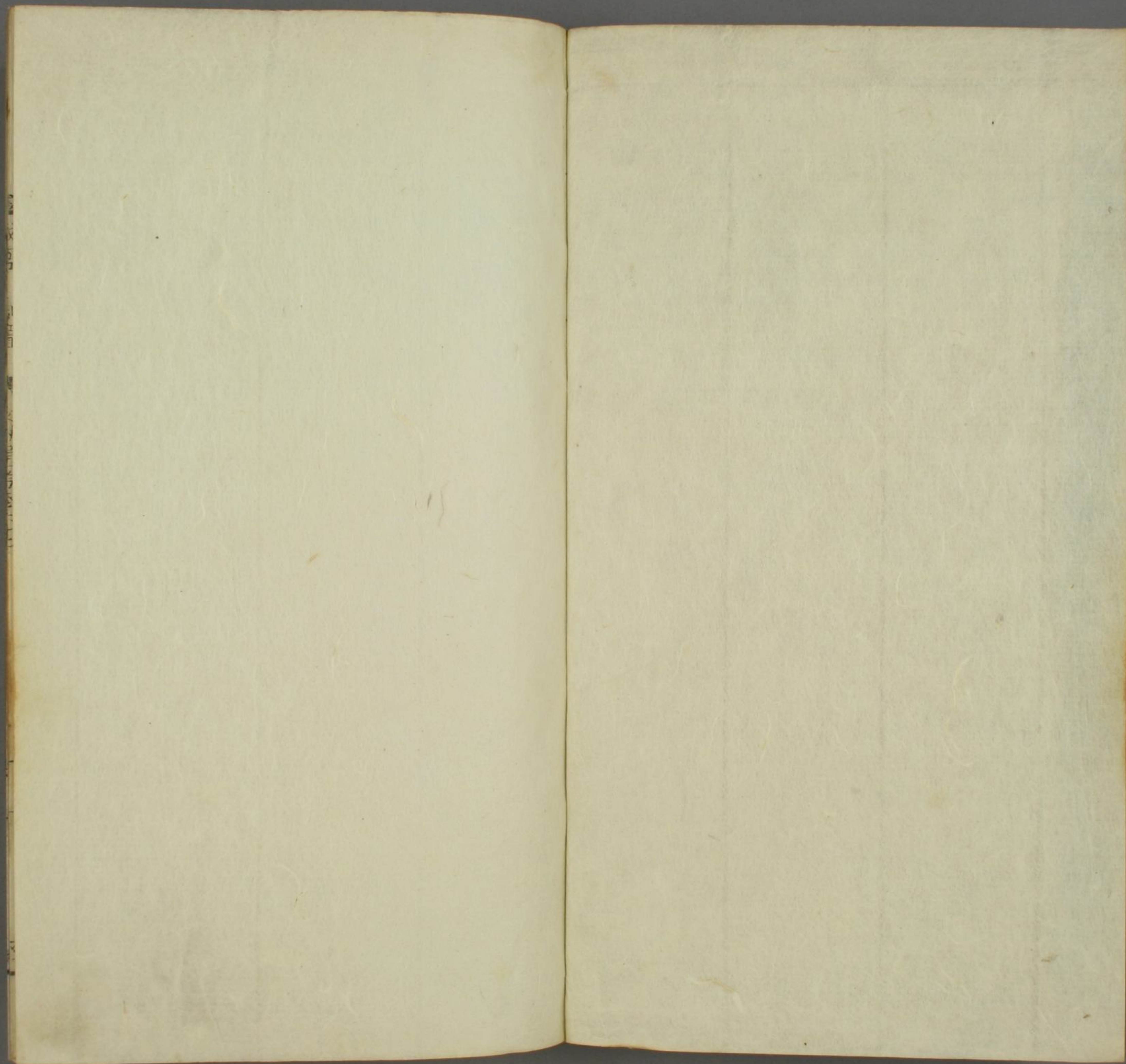

文獻通考卷之六十二



宋鄱陽 馮 天馭 應 貴 興 著
明 鄆 陽 馮 天 馭 應 興 著

職官考 制置使

唐宣宗大中五年以白敏中充招討党項行營都統制置等使
制置使之名始此 宋朝不常置掌經畫邊鄙軍旅之事政和
中熙秦用兵以內侍童貫為之宣和末姚古為京畿輔郡兵馬
制置使靖康初种師道為河東路制置使錢蓋為陝西五路制
置使建炎元年有招捉盜賊制置使自王淵始三年有行在五
軍制置使自劉光世始又諸路皆有副使自江浙陳彥文程千
秋始六月浙西安撫使康允之帶本路制置使安撫帶制置自
此始也 四年有沿江都制置使 管江南東路 紹興二年有沿海
制置使 係建康路 三年有安撫制置使 西路大使趙鼎始六年

宋史 職官考 卷之六十二 制置使 七

始鑄印以某路制置司為名從浙西淮東制置使梁汝嘉所請也其後盡省惟四川沿海有焉四川係成都府沿海明州開禧用兵起立宗卿守金陵留鑰宗卿嘗以僉樞督視軍馬於是趙淳已為江淮制置命宗卿為江淮制置大使已而罷四川安撫又以安子文為制置大使朝議以子文恩數視執政特加大字屬官有參謀參議主管機宜書寫文字各一員幹辦公事三員準備將領差遣差使各五員餘隨時勢輕重而增損焉

經畧使

唐正觀二年邊州別置經畧使此蓋使名之起節度兼度支營田招討經畧使則有副使判官各一人儀鳳二年以黑齒常之為河源軍經畧大使永淳元年婁師德為河源軍經畧副使至德三年賀蘭進明除嶺南五府經畧兼節度使建中元年除元琇節度始不合五府經畧 宋朝不常置咸平五年始以右僕

射張齊賢為邠寧環慶涇原路經畧使判汾州諸路軍馬並受節度又以鄧州觀察使錢若水為并代經畧使判并州自後不除人寶元中夏人入寇始命陝西沿邊大將皆兼經畧皇祐間儂智高擾邊詔知廣桂州並帶經畧安撫使自後西南一邊常帶經畧所以重帥權而服羗夷也其經畧安撫各以直秘閣以上充掌一路兵民之事皆帥其屬而聽其獄訟頒其禁令定其賞罰稽其錢穀甲械出納之名籍而行以法若事難專決則具可否稟奏即干機速邊防及士卒抵罪則聽以便宜裁斷帥臣任河東陝西嶺南路職任綏御戎夷則為經畧安撫使南渡之初依舊制廣南東路帶主管經畧安撫使公事西路帶經畧安撫使紹興五年今襄陽守臣胡北帥帶經畧安撫使中書門下頗同詔王庶許依襄陽例帶經畧安撫後罷而二廣如故

發運使

宋太平興國二年置江淮水陸發運于京師端拱元年罷以其事分隸排岸司至道元年始命洛苑副使楊允恭西京作坊使副李延遂及太子中允王子與為江淮兩浙發運使兼知制茶鹽事就淮南置局三年省咸平二年鹽鐵判官王子與復為制置淮南茶鹽是年令兼制置礬稅仍領荆湖路三年以子與充淮南轉運使四年又加都大發運事兼以淮南轉運使領其務而無使名景德二年復置一人後亦有二人副使以諸司副使充景德二年置都監天禧二年官崇者或為副使秩輕者為都監副使都監不常備景祐元年罷寶元元年復慶曆七年上命發運副使更不置正使置司直州歲漕江湖粟六百萬斛以贍中都渡江後江湖寇盜多發運司第職糴買而已紹興二年罷以其錢帛赴行在八年起居舍人勾龍如淵言戶部非生財之道請置諸路水陸度支轉運等使置司蘇杭戶部侍郎李彌

遜請復置發運使別給糴本錢數百萬緡廣行儲積微猷閣待制程邁為江湖荆浙閩廣經制發運使專掌糴事九年廢發運司乾道六年虞丞相當國奏復發運司以戶部侍郎史正志為江浙荆湖淮廣福建等路都大發運使朝論不以為宜汪聖錫黃通老二尚書言之尤力執政不聽其年十二月正志以奏課誕謾遂廢司焉後復置以平江府守臣兼專領糴運之事以餉淮軍

總領

總領財賦古無其官宋靖康末高宗以大元帥駐軍濟州命隨軍轉運使梁楊祖總領措置財用然未以官名也南渡初嘗命朝臣總領都督府宣撫司財賦建炎末張浚用趙開總領四川財賦始置所繫銜總領官自此始紹興三年差戶部侍郎姚舜明往建康總領應干都督府錢物糧斛六年都督諸路軍馬張

浚言三宣撫司錢糧漕司互相占恠因至闕乞於戶部長貳
內差一員來鎮江府置司專一總領詔差戶部侍郎劉寧止七
年令戶部郎官霍蠡前往岳州置局專一總領岳飛軍錢糧其
後大軍在江上間遣版曹或大府司農卿少調其錢糧皆暫以
總領為名而四川改置都轉運司故總領又廢紹興十一年諸
將既罷兵乃收諸帥之兵以為御前軍屯駐諸處皆置總領以
朝臣為之仍帶專一報發御前軍馬文字蓋又使之與聞軍政
不獨職餽餉而已叙位在轉運副使之上鎮江諸軍錢糧淮東
總領掌之建康池州諸軍錢糧淮西總領掌之鄂州荆南江南
諸軍錢糧湖廣總領掌之興元興州金州諸軍錢糧四川總領
掌之初以胡紡為司農少卿總領淮東軍馬錢糧吳彥璋為大
少卿總領淮西江東軍馬錢糧曾造為太府卿總領湖廣江
西路財賦湖北江西軍馬錢糧諸軍不聽節制十六年四

川總司以總領四川宣撫司錢糧所為名十八年詔罷宣撫司
始改為四川總領孝宗乾道六年詔淮東總領併歸淮西總領
所中書門下省言勘會淮東總領所廢併司各合行併入詔以
所總領兩淮浙西江東財賦軍馬錢糧為名仍鑄印繳納兩司
既七年復置淮東總領官屬有幹辦公事差遣四川有主管文
字二員准東西有分差糧料院審計司審計司通判兼推貨務都茶場
御前封樁甲仗庫大軍倉大軍庫贍軍酒庫市易抵當司惠民
藥局湖廣有給納場分差糧料院四川有撥發船運官贖藥庫
糴買場餘並同兩淮

都大提舉茶馬

宋熙寧七年始三司鹽鐵判官李杞三司勾當公事蒲宗閱經
畫川蜀買茶充秦鳳熙河路博馬就除提舉成都府路買茶公
事杞於秦州宗閱於成都置司後改名都大提舉茶馬事熙寧
七年差李杞蒲宗閱成都府買茶熙河路博馬並令杞等提舉

置都大提舉及主管同主管各因其資品高下除授云元豐四年羣牧判官郭茂恂又言茶司既不兼買馬遂立法以害馬政恐誤國事乞併茶場買馬為一司從之蓋茶馬司始合於此時也舊制於源渭德順三郡市蕃馬熙寧七年初復熙河經畧使王詔言西人頗以善馬至邊其所嗜唯乏茶與之為市請趣茶馬辨之乃命三司勾當公事李杞運蜀茶至熙河置買馬場云而源渭德順更不買馬於是杞言賣茶市馬一事也乞同提舉買馬杞遂兼馬政然各分不常至元豐四年群牧判官提舉買馬郭茂恂又言茶司既不兼買馬遂立法以害馬政乞併為一司掌收摘山之利以佐邦用凡市馬於蕃夷以茶易之大觀以來茶馬之政廢川茶不以博馬唯市珠玉故馬政廢缺張浚奏大石進奉珠紹興四年從關師古之請以乏戰馬始令玉高宗喻曰云云四川宣撫司支茶博馬五年密院言已於末康軍威茂州置場七年宰臣趙鼎言得旨復置茶馬官舊有主管茶馬同提舉茶馬都大提舉茶馬凡三等上曰考其資歷命之乾道元年川秦兩司馬額共九千餘匹茶馬陳彌作言本司買馬川秦兩司文黎珍叔叔南平長寧軍本州軍年額川馬

五千餘匹係應副江上諸軍州之峽州西和州之川秦兩司者祖宗舊制至今不廢四年四川宣撫使虞允文奏昭得祖司居治各半府排發馬月分居秦司訖事歸川司措置發茶并買馬物帛之類今欲依舊制於鳳州河池縣置秦司既近客以稽察從之秦馬舊二萬疋乾道川秦買馬之額歲為萬有一千九百匹有奇川司六千秦司五千九百益梓利三路漕司歲應副博馬油絹十萬四千匹成都利州路十一州產茶二千一百二萬斤茶馬司所收大較若此其後文州改隸秦司而川司增珍州之額共為四千八百九十六秦司六千一百二十合兩司為萬有一千十有六疋此慶元之額也嘉泰末川司五場又增為五千一百九十六疋秦司三場增為七千七百九十八匹合兩司為萬有二千九百九十四匹然累歲所市多不及額焉

都大坑冶

戕官 制置

文獻通考卷六十二

唐開元二十五年監察御史羅文信充諸道鑄錢使天寶三載
楊奢除御史中丞充鑄錢使六載度支郎中楊釗充諸道鑄
錢使末泰元年劉晏充東都淮南浙江東西湖南山南東道鑄
錢使第五琦充京畿關內河東劔南山南西道鑄錢使諸鑄錢
監監所在州府都督刺史為之副監一人上佐判之 宋朝自
開寶平吳之後因其舊置錢監于鄱陽既而江淮荆浙閩廣之
地皆有監係發運使兼提點咸平三年以馮亮為江南轉運副
使兼都大提點江南福建路鑄錢事內供奉官白承睿同提點
鑄錢事至景祐二年始置江浙川廣福建等路都大提點坑冶
鑄錢一員以魏蕪為之與提點刑獄序官按四朝傳榮宗範知
銅皆散為盜宗範一切使如故直宗嘉異擢
提點江浙路銀銅坑冶與此不同當考元豐二年三司言
江浙等路提點坑冶鑄錢官一員通領九路水陸巡按不周欲
增一員分路提點從之遂定為兩司在饒者領江東淮浙七閩

在虔者領江西荆湖二廣焉至元祐元年以坑冶鑄錢通為一
司從淮南提點李深之請也政和七年置提點鑄錢官兩員於
饒虔州紹興二年置虔州提點司從提點王暎之請也雖有上
後來多在饒州置
司饒州只係巡歷六年趙伯瑜乞依嘉祐著令衙內添都大二
字與提刑序官二十六年詔都大提點坑冶鑄錢司官吏並罷
令逐路轉運司交割以尚書省言坑冶鑄錢司近年鑄
錢全虧一司官吏所費不貲罷之二十七
年置提領諸路鑄錢官於行在差侍從或卿監一員不妨本職
兼領置屬官三員以提領諸路鑄錢所為名以戶部侍郎榮蕤
兼二十九年從左司諫何溥言乃復置以江淮荆浙福建廣南
路提點坑冶鑄錢公事繫衙與運判序官依舊於饒贛二州置
司輪年守任專以措置坑冶督責鑄為職祖額一百六
乾道六年併歸發運司八年復置此據提點
題名八年詔鑄錢司依
舊置提點官二員於饒贛二州置司除王楫李
大正二人九年兩司分認

課額將江南淮南兩浙潼川利州路隸饒州司江西湖廣福建

州撫州興國軍隆興府却隸饒州司從之淳熙三年併贛司

歸饒州王揖專為提點官加都大焉屬官有幹辦公事一員檢

踏官三員催綱官一員後檢踏增置六員各分認專管職事一員

提舉市舶

唐有市舶使以右威衛中郎將周澤為之見柳澤劾唐代宗廣

德元年有廣州市舶使呂太一宋開寶四年下廣南以同知廣

州潘美尹宗珂並兼市舶使通判謝處玘兼市舶判官咸平二

年九月庚子令杭州明州各置市舶聽番官從便熙寧中始變

市舶法泉人賈海外者往復必使東詣廣否則沒其貨海道回

遠竊還家者過半歲抵罪者眾太守陳侁奏疏願置市舶於泉

不報哲宗即位之二年始詔泉置市舶解傳延平志舊制雖

有市舶司多州郡兼領元豐中始令轉運司兼提舉而州郡不

復預矣元豐三年書言廣州市舶條已修定乞專委官催行詔

使周直廣東以轉運使孫迥廣西以運使陳清兩浙以轉運副

行信子京兼提舉察詢其廣東路安撫使更不帶市舶後專置

提舉而轉運亦不復預矣後盡罷提舉官至大觀元年續置明

年御史中丞富公弼請歸之轉運司不報建炎中興詔罷兩浙

福建市舶司歸轉運司明年夏復閩浙二司賜度牒直三十萬

緡為博易本元年十一月廢四年春復置廣司尚書省言併廢

委提舉茶事十二年朝廷欲措置福建臘茶時欲廢臘茶至

斌上言於是茶事司歸建州而提舉市舶以次復矣十四年命

番商以香藥至者十取其四十七年詔丁沉香豆蔻龍腦之屬

號細香藥者十取其一乾道二年詔罷兩浙提舉市舶逐處職

事委知縣監官同行檢視而總其數令轉運司提督紹興

制置文獻通考卷之三

九年張闓言福建廣南各置務於一州兩浙船務乃分建於五
所至乾道初臣僚言兩浙惟臨安明州秀州温州江陰軍凡五
處有市舶祖宗舊制有市舶使知州兼提舉市舶務通判帶主
管知縣帶監而逐務又各有監官市舶置司乃在華亭近年遇
明州船艦到提舉帶一司吏人罷明州數月名為抽解其實撥
擾且福建廣南皆有市舶物貨浩瀟置官提舉誠所當宜惟是
兩浙置官委是冗
蠹乞賜廢罷從之

走馬承受 廉訪使

走馬承受諸路各一員宋仁宗時置以三班使臣及內侍充隸
經畧安撫總管司無事歲一入奏有邊警則不時馳驛上聞然
居是職者惡有所隸乃潛去總管司字冀以擅權熙寧五年帝
命正其名鑄銅記給之仍收還所用奉使印崇寧中始詔不隸
帥司而輒預邊事則論以違制大觀中詔許風聞言事政和五
年詔諸路走馬承受體均使華邇來皆貪賄賂類不舉職是豈
設官之意其各自勵以稱任使或蹈前失罰不汝赦明年七月
改爲廉訪使者宣和五年詔近者諸路廉訪官循習遠越附下

罔上凡邊機皆先申後奏且侵監司凌州縣而預軍旅刑獄之
事復強買民物不償其直招權恃勢至與監司表裏爲惡自今
猶爾必加貶竄靖康初罷之依祖宗舊制復爲走馬承受

經制邊防財用事

掌經畫錢帛芻糧以供邊費凡權易貨物根括耕地及蕃部弓
箭手等事皆奏而行之熙寧末以熙河連歲用兵仰給度支費
不貲始置是司元祐初罷崇寧中復置

提舉學事司

掌一路州縣學政歲巡所部以察師儒之優劣生員之勤惰而
專舉刺之事崇寧年置宣和三年罷

提舉河北糴便司

掌糴便芻糧以供邊儲之用

提舉制置解鹽司

掌鹽澤之禁令使民入粟塞下予鈔給鹽以足民用而實邊備凡鹽價高下及文鈔出納多寡之數皆掌之

提舉保甲司

掌什五其民教之藝藝視其優者而進賞之元豐初置于開封府界遂下其法於河北河東陝西三路既而悉置提舉官如府界焉

提舉三白渠公事

掌渚泚三白渠以給關中灌溉之利撥發司輦運司以時起發綱運而督其帶留以供京師之用

提舉弓箭手

掌沿邊郡縣射地弓箭手之籍及團結訓練賞罰之事政和五年復置以所招弓箭手之為殿最

元祐初右僕射司馬光乞罷提舉官疏曰天聖中諸路止有

轉運使一員亦無提點刑獄惟河北陝西以地重事多置轉運使兩員一路之事無不總使按察官吏進賢發姦興利除害或朝廷有本路事務未能細知利害者則委之相度措置當時官少民安事無不舉公私饒樂海內晏清景祐初始復置提點刑獄其後或時置轉運判官以其冗長害事尋復廢罷自王安石執政以來欲力成新法諸路始置提舉常平廣惠農田水利官其後各置提舉官皆得按察官吏事權一如監司又增轉運副使判官等員數皆選年少資淺輕俊之士為之或通判知縣監當資序及選人以權發遣處之有未嘗歷親民即為監司者能順己意即不次遷擢小有乖違則送審官院與合入差遣更加責降彼年少則歷事未多資淺則衆所不服輕俊則舉措率易又利祿誘於前罪戾怵於後由是徃往上不顧國家事體下不恤百姓怨咨止務希合以廣

進取致今日天下藉藉如此皆由此來則提舉官乃病民之本原也

經總制使

徽宗宣和三年方臘初平江浙諸郡皆未有常賦乃詔除陳亨伯以大漕之職經制七路財賦許得移用監司聽其按察於是亨伯收民間印契及鬻糟醋之類爲錢凡七色是後州縣有所謂經制錢自亨伯始也其後翁端朝繼爲之紹興初與發運俱罷九年復置以戶部侍郎梁汝嘉爲使司農少卿霍蠡爲判官以檢察內外失陷錢物舉催未到綱運措置糴買總領常平爲職未幾諫議曾統言其無益而多費就省之紹興中又有總制司以參政孟庾領其事其職畧視經制司

招討使

掌招收討殺盜賊之事不常置 建炎四年以檢校少保定江

招慶軍節度使張俊充江南路招討使定位在宣撫使之下制置使之上著爲定制軍中急速事宜待報不及許以便宜行事差隨軍轉運使一員參議官一員幹辦官三員隨軍幹辦官四員書寫機宜文字一員並聽奏辟 紹興五年岳飛爲湖北襄陽招討請州縣不法害民者許一面對移或放罷以聞從之十二年兀術犯三京以韓世忠岳飛張俊並兼河南北招討使以禦之三十一一年陝西河東北京東西等路皆置招討使蓋又特遙領其地而已

招撫使

不常置建炎初李綱秉政以張所爲河北招撫使未及出師而廢 三十二年孝宗即位以成閔張子蓋李顯忠三大將爲湖北京西淮東西招撫使子蓋死劉寶代之未幾結局官吏並罷開禧二年山東及京東西北路並置使招撫後皆罷

宣諭使

掌宣諭德音不預他事歸即結罷 紹興元年詔秘書少監傅
崧年充淮南東路宣諭使此其始也二年分遣御史五人宣諭
東南諸路戒其興獄責其不當督捕盜賊皆欲專一布惠以爲
民其後右司范直方宣諭川陝察院方庭實宣諭三京均此意
及新復陝西樓炤以僉書樞密院事往末興宣諭就令招撫盜
賊鄭剛中爲川陝宣諭使許按察官吏汪徹爲湖北京西宣諭
使仍節制兩路軍馬自是使權益重而使事始不專三十二年
虞允文王之望相繼充川陝宣諭使皆預軍政其權任殆亞於
宣撫其後錢端禮吳芾皆以侍從出膺斯寄事畢結局官屬軍
兵視其所任事之輕重爲賞之厚薄焉 開禧間薛叔似鄧友
龍吳臘皆因饑荒盜賊及平逆亂後往敷德意亦皆以從官行

撫諭使

掌慰安存問採民之利病條奏而罷行之亦不常置 建炎元
年上謂輔臣曰京城士庶自金人退師人情未安可差官撫諭
於是路允迪耿延禧爲京城撫諭使此置使初意也是年八
月又令學士院降詔且命江端友等奉詔撫諭諸路其後李正
民以中書舍人爲江浙湖南撫諭使且令按察官吏伸民冤抑
傅崧卿以吏部侍郎爲淮東撫諭使採訪民間利病及措置營
田等事或不以使名則稱撫諭官所至以某州撫諭司爲名具
宣恩言俾民知德意初無二致 乾道元年知閣門事龍大淵
差充兩淮撫諭軍馬回日結局是又特爲軍馬出云

鎮撫使

舊所無有中興假權宜以招收羣盜初 建炎四年范宗尹參
知政事議羣盜併力以拒官軍莫若析地以處之盜有所歸則
可漸制乃請稍復藩鎮之制是年五月宗尹爲右僕射於是請

以淮南京東西湖南北諸路並分為鎮除茶鹽之利仍歸朝廷
置官提舉外他監司並罷上供財賦權免三年餘聽帥臣移用
更不從朝廷應副軍興聽從便宜時劇盜李成在舒蘄桑仲在
襄鄧郭仲威在維揚許慶在高郵皆即以為鎮撫使其餘或以
處歸朝之人分畫不一許以能捍禦外寇顯立大功特與世襲
官屬有叅議官書寫機宜文字各一員幹辦公事二員並聽奏
辟後諸鎮或以戰死或降偽齊久之但餘荆南解潛及趙鼎為
相召潛主管馬軍遂罷弗置焉

按古者牧伯之任後世之所謂監司也隋以前多謂之
刺史自唐以刺史名知州而後牧伯始別有以名其官
蓋唐之初止有上中下都督府其後則有節度觀察團
練諸使宋之初止有轉運使其後則有安撫提刑等官
然唐宋中世以後監司尤多蓋唐之多設監司也起於

開元天寶之興利如楊國忠為宰相所領四十餘使及
元道州言到官未五十日諸使徵求符牒二百餘封是
也宋之多設監司也起於熙寧元豐之行新法如蘇公
所謂使者四十餘輩事少員多人輕權重及温公所謂
提舉司乃病民之本源是也又有空惚之際因事置官
事已遂廢者前輩所著職官之書多所不載今以會要
及史志參考列唐營田度支兩稅租庸等使於都督節
度觀察之後列宋諸項提舉經總制招討諸使於轉運
安撫提刑等官之後庶可以備見當時設官廢置之本
末云

總論州佐

別駕

部都從事

治中

典郡書佐

主簿

功曹書佐

州之佐吏漢有別駕治中主簿功曹書佐簿曹

從事史

典郡書佐

簿曹

從事史

兵

曹則置之以主其事

部郡國從事史

典郡書佐

簿曹

從事史

兵

監試經月今師主時節皆州自辟除通為百石又後漢書或職

與司隸官屬同唯無都官從事漢魏之際復增祭酒文學從事

員晉又有武猛從事其州邊遠有山險寇賊者置弓馬從事五十人歷代職互相因

襲雖小有更易而大抵不異自魏晉以後刺史多帶將軍開府

則州與府各置僚屬州官理民別駕治中府官理戎等官是

後魏舊以州牧親人班九條之制使前政選吏以待後人獻文

帝革制刺史守宰到官之日仰自舉擇以為選官若簡在失所

以罔上論自孝明孝昌以後四方多難刺史太守皆為當部都

督雖無兵事皆立寮佐頗為煩擾高隆之乃表請自非邊要見

有兵馬者悉皆斷之北齊上上州刺史屬官佐吏合三百九

十三人以下州遞減十人其州郡佐吏皆州府辟除及後主失

政賜諸佞幸賣官分州郡下逮鄉官多降中旨故有勅用州主

簿郡功曹者後周刺史府官則命於天朝州吏並牧守自置

至隋以州為郡無復軍府則州府之吏變為郡官矣唐無州

府之名而有採訪使及節度使節度使設在都督篇採訪使有判官二人

分判尚書六行支使二人分使出入職如推官一人推鞠皆使

自辟召然後上聞其未奉報者稱攝其節度防禦等使寮今舉

州之舊職以列于左舊職謂隋以前官職

別駕從事史一人從刺史行部別乘乘傳車故謂之別駕漢制

也歷代皆有後漢周景為荊州辟陳蕃為別駕蕃不受景題

士傳曰孔恂字巨卿為別駕別駕車舊有屏星如刺史車刺史

因怒欲去別駕車屏星恂曰徹去屏星毀國舊儀別駕可去屏

星不可言乃止更亮集答鄭德書云別駕舊與刺史別乘同流

宣王化於萬里其任居刺史之半梁時別駕官品揚州視黃門

郎南徐州視散騎常侍隋並唐並為郡官治中從事史一人居中治事主衆曹文書漢制也歷代皆有隋

為郡官唐改為司馬說在佐後主簿一人錄門下衆事省署文書漢制也歷代至隋皆有

功曹書佐一人主選用漢制也其司隸功曹從事史兼錄衆事
應劭漢百官表曰司隸功曹從事郎州治中從事也晉以來改功曹為西曹書佐宋有別
駕西曹主吏及選舉即漢之功曹書佐也

部郡國從事史每郡國各一人漢制也主督促文書舉非法後漢

喬玄字公祖為梁縣功曹荆河州刺史周景行部到梁國玄謂
景因伏地言陳相羊昌罪惡乞為部郡從事窮理其罪景壯玄
意即署遣之玄到具考賊罪梁冀馳驛救之景承旨召玄還獄
至不發按之益急昌坐檻車徵玄由是著名又朱震字伯厚為
州從事奏濟陰太守單匡贓罪三府諺曰車如雞搏馬如狗疾惡如風朱伯厚

典郡書佐每郡國各一人漢制也各主一郡文書以郡吏補歲
滿更

祭酒從事史漢魏以來置宋世分掌諸曹兵賊倉戶水鎧之事
自江左揚州無祭酒而以主簿治事

中正陳勝為楚王以朱房為中正而不言職事兩漢無聞魏司
空陳羣以天臺選用不盡人才擇州之才優有昭鑒者除為中

正自按人才銓定九品州郡皆置吳有太公平亦其任也吳習

荆州太公平太公平即州都也後潘秘為晉宣帝加置大中正

故有大小中正其用人甚重舉為青州大中正尚書以毅縣車

致仕不宜勞以碎務孫尹表曰司徒魏舒司隸嚴詢與毅年齒
相近管四十萬戶州兼董司百寮總攝機要議者不以為劇毅

志氣聰明一州品第不足勞其思慮毅遂為州都銓正人流清
濁區別其所彈貶自視昔始又于寶稱晉宣帝除九品置大中

正晉令曰大小中正為內官者聽月三會議上東門外設幔陳
席又劉毅上表刺史初臨州大中正選州里才業高者兼主簿

從事迎刺史若吏部選用猶下中正問人事所在父祖位狀又
晉起居注曰僕射諸葛恢啓稱州都大中正為吏部尚書侍郎

改大中長史掾屬皆為中正臣今領吏部請齊梁亦重焉梁沈

任中光祿大夫領太子詹事後魏有之孝文云中正之任必須

揚州大中正開尚書八條事得才業兼資者太武帝

時崔浩為北齊郡縣皆有其本州中正以京官為之乾明中邢

黃州中正許崇與邵蓋本州中正隋有州都其任亦重晉王廣為

為州都唐無

容齋洪氏隨筆曰唐世士人初登科或未仕者多以從諸

藩府辟置為重觀韓文公送石洪溫造二處士赴河陽幕
序可見禮節然其職甚勞苦故亦或不屑為之杜子美從
劍南節度嚴武辟為參謀作詩二十韻呈嚴公云胡為來
幕下只合在舟中束縛酬知己蹉跎効小忠周防期稍稍
太簡遂忽忽曉入朱扉啓昏歸畫角終不成尋別業未敢
息微躬會希全物色時放倚梧桐而其題曰遣悶可知矣
韓文公從徐州張建封辟為推官有書上張公云受牒之
明日使院小吏持故事節目十餘事來其中不可者自九
月至二月皆晨入夜歸非有疾病事故輒不許出若此者
非愈之所能也若寬假之使不失其性寅而入盡辰而退
申而入終酉而退率以為常亦不廢事苟如此則死於執
事之門無悔杜韓之旨大畧相似云

又曰唐世節度觀察諸使辟置僚佐以至州郡差掾屬牒

語皆用四六大畧如誥詞李商隱樊南甲乙集顧雲編彙
羅隱湘南雜彙皆有之故韓文公送石洪赴河陽幕府序
云撰書辭具馬幣李肇國史補載崖州差故相韋執誼攝
軍事衙推亦有其文非若今時只以吏牘行遣也

簽判

唐制節度觀察判官 宋有兩使防團軍事推判官皆以選人
充太平興國中以贊善大夫十五員充諸州節度判官以王化
基韋亶武元穎等為之蓋太宗以諸州戎幕缺官選朝士補之
俾分理事且試其才此簽判所由始也蓋選人則為判官京官
則為簽判掌裨贊郡政總理諸案文移斟酌可否以白于其長
而罷行之凡負數多寡視郡小大及職務之繁簡政和初改簽
書判官廳公事為司錄 建炎初復舊凡節度推判官從軍額
察推及支使從州府名凡諸州減罷通判處則升判官為簽判

以兼之小郡推判官不並置或以判官兼司法或以推官兼支使亦有併判官窠闈省罷則令錄參兼管凡要郡簽判及推官皆堂除餘吏部使闕二廣間許監司辟差 紹興元年臣僚言廣西奏擬簽判多恩科瘞老乞行下轉運司不許差年六十以上昏眊之人 嘉定二年臣僚言監司有幹官州郡有職官以供簽廳之職或非才不勝任則按刺易置可也今乃差兼簽廳者動輒三兩員或四五員其為冗費與燥差何異乞將諸州郡所差兼簽廳官並行住罷從之

書記支使

自魏以來有其名 魏太祖以陳琳阮瑀為司空軍謀祭酒管陳書記室宋江夏王恭收丘巨源為掌書記 唐景陽中元帥府置有文房書記之任 南史趙知禮奉景歷屬陳武帝經論之日 掌書記一人節度使亦置焉掌朝覲聘問慰薦祭祀祈祝之文與號令升絀之事 後唐長興中有書記支使 宋朝乾德二

年詔歷兩任有文學者許兩使留後奏充掌書記 詔曰管之自前藩鎮為人多自初官除授自今歷職兩任 太平興國六年 以上有文學即許節度使觀察使留後奏充 詔諸節度州依舊置觀察支使一員 資考俸料並同掌書記自色人任無出身人充 凡書記支使不得並置有出身曰書記無出身曰支使位在判官之下推官之上

推判官

唐天寶後有判官之名 未見後唐長興二年詔有兩使判官防 團推官軍事判官等是時判官多本州自辟舉清泰中始擇朝士為之 宋朝沿五代之制兩使置判官推官各一人餘州置推判官各一人 元祐令京府判官至單監判官為幕職官皆從八品政和初自判官至諸曹改為士戶儀兵刑工曹掾建炎復舊制焉

按州之名起於虞十有二州後世刺史之所治是也郡之名起於秦三十六郡後世太守之所治是也隋廢郡

取官 帝置 文獻通考卷之六十二
以州統縣然郡卒不可廢也至唐而復之然唐太守俱稱刺史使持節蓋所治者太守之事而所稱則州牧之官矣故所謂治中別駕之屬其在歷代本州之佐官也唐郡守稱刺史而遂以治中別駕為郡官屬矣然唐州牧之官為節度觀察諸使而其屬官則有推官判官書記支使之屬至宋而節度觀察特為貴官之虛名初不預方岳之事而州牧之任則自有闔帥漕憲等官而各臺又自有掾屬若唐節度觀察之屬官則反為列郡之元僚蓋雖冒以節度推官觀察推官判官書記支使等名而實則郡僚耳故叙其職於州佐之後而不並之於戶曹理掾之流存其舊也

文獻通考卷之六十二

文獻通考卷之六十三

宋鄱陽 馬 端臨 貴與 著

明蘄陽 馬 天馭 應房 校刊

職官考 京尹三輔 河南尹

周官有內史秦因之掌治京師漢景帝二年分置左右內史武帝太初元年更名右內史為京兆尹絕高曰京十億曰兆更名大衆所聚故曰京兆

左內史為右馮翊馮翊用馬輔用佐也秦官有主爵中尉掌列侯漢景

帝中元六年更名都尉武帝太初元年更名右扶風扶風助風也

左馮翊京兆尹是為三輔治長安城中三輔黃圖曰長安以東為京兆長陵以北為左

馮翊渭城以西為右扶風皆治在城中故稱廣漢漢漢曰亂吾治者三輔也識得兼之直差異耳銀章青綬進賢

兩梁冠絳朝服佩水蒼玉凡州所監都為京師置尹一人丞一

人王遵王章王峻並為京尹皆有各京師稱曰前有趙張後有三王漢初三輔治長安後漢都

維陽置河南尹以三輔陵廟所在不改其號但減其秩與太守

文獻通考卷之六十三

同後漢延篤守叔固及邊鳳皆為京兆尹並有雒名後漢左馮翊右扶風屬司隸尋省

魏晉為京兆太守 後周都關中又為京兆郡 隋京兆郡置

尹并佐吏合二百四十四人 唐京兆府本為雍州置牧一人

以親王為之太宗為秦王中宗為英王睿宗為相王時並居其

任多以長史理之開元元年改雍州為京兆府置牧如故掌宣

風導俗肅清所部或以親王居閣而遙領焉初雍州置別駕以

貳牧之事永徽中改別駕為長史開元初改雍州長史為京兆

尹總理衆務凡前代帝王所都皆曰尹南朝曰丹陽尹後魏初曰尹東魏曰魏尹齊曰清

河南尹其地在周為王城成王命君陳分正東郊成周

曰尹茲東郊蓋今河南牧之始秦兼天下置三川守也秦末李由

為大尹改河南大尹為保忠信卿光武中興徙都洛陽改太守

為尹章後服秩與京兆同主京都特奉朝請魏晉皆為河南尹後魏太和遷各陽又置河南尹 東魏置洛州刺史

史 後周置洛州總管尋罷之 隋初為洛州刺史復為河南

內史至大業初為荊河州刺史又為河南太守尋為河南尹與

京兆同 唐武德四年置洛州都督貞觀十七年改為刺史顯

慶二年置東都改刺史為長史而洛州本置牧一人以親王為

之中宗為周王時及衛王重俊實居其任多以長史理人至開

元元年改洛州為河南府改長史為尹其牧尹之制一如京兆

諸曹僚佐 各以少尹二員通判府事京兆少尹魏晉以來治中亦如之

皇帝又改為贊治後又改為丞武德初復為治中永徽元年以

分為左右開元元年開元以後增置太原府為北京官屬制置悉

同兩京初武太后長壽元年以并州府之故里改為北都神龍初廢開元十一年又以并州府起義之始復置太原府號曰北京初開元元年正月於蒲州置中都改州為河中府至六月而罷後上元元年復置岐州為鳳翔府又以益州為成

成官 京兆 六代通考卷六十三 正

都府

五代都汴為開封尹 宋朝牧尹不當置太宗真宗皆嘗尹京
後親王無繼者權知府一人以待制以上充掌正畿甸之事中
都之獄訟皆受而聽焉小事則裁決大事則稟奏若承旨已斷
者刑部御史臺無輒糾察典司轂下建隆以來為要劇之任崇
寧三年蔡京乞罷權知府置牧尹各一員專總府事牧以皇子
領尹以文臣充四朝志以親王為之號判南衙凡命知府必
帶權字以翰林為之外學士及雜學士皆侍
制則權發遣而已河南府為西京
北京皆置留守崇寧中蔡京奏京畿四
輔置輔郡屏衛京師以
穎昌府為南輔襄邑縣升為州為東
西輔澶州為北輔知州兼都總依三
輔置法中興駐驛杭
州建炎三年改杭州為臨安府守臣浙西安撫多卿監從臣
兼紹興三年詔臨安府有奏稟事不許隔班上殿乾道七年皇
太子領臨安府尹就東宮為解廢臨安府通州簽判職官置少
尹判官推官少尹依淳化判官例差侍從以上判官依天聖令

用郎官以上餘曹掾依舊府官庭參仍拜小事少尹裁決徒流
以上悉按判準表奏則係皇太子衙申中書以下文移則少尹
簽書九年皇太子辭免臨安府尹其知通簽推判官並復置

留守

留守周之君陳似其任也此後無聞後漢和帝南巡祠園廟張
禹以太尉兼衛留守晉張方劫惠帝幸長安僕射荀藩等與其
遺官在洛陽為留臺承制行事號為東西臺至安帝時劉裕置
留臺具百官後魏孝文南伐以太尉元丕廣陵王羽留守京師
後並加使持節唐太宗正觀十七年親征遼東置京城留守以
房玄齡充蕭瑀為副其後車駕不在京都則置留守以右金吾
大將為副咸亨二年高宗幸洛陽以雍州長史李晦為西京留
守其後車駕發京都則置留守以右金吾大將軍為副留守太
原府亦置尹及少尹以尹為留守少尹為副留守謂之三都留

余

守 宋制天子巡狩親征則命親王或大臣總留守事建隆元

年親征澤潞以樞密使吳延祚為東京留守其西南北京留守

各一人以知府事兼之西京河南南京應天北京大名分總留守司掌宮鑰及京

城守衛修葺彈壓之事畿內錢穀兵民之政建炎初京城有副

留守以檢校少傅寧武軍節度使范訥充留守以侍衛親軍都指揮使遂安軍承宣使郭仲荀副之又有西京

留守並係執政從臣充兼節制軍馬其後武林建鄴並建行宮

武林視汴都而建鄴視三都焉紹興四年參知政事孟庾為行

宮留守從權措置自司事務六年有行宮同留守以左通奉大

萬壽觀兼侍讀充詔二留守並權赴尚書省治事是年八月三省已降

程事務並總行宮留守司與夫詔秦檜孟庾並權赴尚書省治事

宋朝大中祥符元年置京新城外八廂真宗以都門之外居民

頗多舊例惟赤縣尉主其事至是特置廂吏命京府統之天禧

五年增置九廂熙寧三年五月詔以京朝官會歷通判知縣者

四人分治京城四廂其先差使凡民有鬪訟事輕者得以決遣

從知開封韓維之請九月詔許留後使臣一員分左右廂管勾十一月臣

寮言逐廂一月之內斷決事件不多欲止令京朝官二員分領

二廂決斷所舊來四廂使仍舊存元祐四年知開封謝景溫請

於新城內外左右置二廂通為四廂四年罷紹聖元年復置紹

興中臨安府先依開封例於城外南北廂置主管公事近又於

城內左右廂添置官二員分減在城詞訟其後臣僚言將在城

左右廂廢罷其廂官二員移往城南地廂紹興二十六年六月

安府先依開封府例於城外南北廂置主管公事近又於城內

左右廂添置官二員欲令減在城詞訟本府每日詞訟十有七

八並判送二廂逐廂公吏向情曲法非理追人並不係公行遣

送下詞訟既多有非廂官所能行者一切不決州府既不與決

而廂又不行遣人戶怨嗟緣臨安府與昔日開封府繁簡不同

本府張官置吏不少見令城南北廂官全闕欲乞將在城左右

廂廢罷其廂官二員却移往城北廂所有

城內詞訟令本府依前自行理決從之

代官

都廂

郡太守

郡守秦官秦滅諸侯以其地為郡置守丞尉各一人守治民丞
佐之尉典兵 漢景帝中元二年更名郡守為太守凡在郡國
皆掌治民進賢勸功決訟檢姦常以春行所主縣秋冬遣無害
吏按訊諸囚平其罪法論課殿最按律有無害都吏言如公平
吏漢書蕭何并舉孝廉漢制歲盡遣上計掾吏各一人條上郡內眾事
謂之計偕簿郡為諸侯王國者置內史以掌太守之任宣帝以
為太守吏民之本數變易則下不安民知其將久不可欺罔乃
服從其教化每拜刺史守相輒親見問觀其所繇退而考察以
質其言質正常稱曰與我共治者唯良二千石乎是以漢世良吏
於是為盛稱中興焉元帝建昭二年益三河大郡太守秩凡戶
在太成帝綏和元年省內史以相治民則相職為太守御史大
夫王嘉上疏曰公卿以下變易從急數改更政事吏或居官數
月而退送故迎新交錯道路二千石輕賤吏人慢易則有離叛

之心前山陽亡徒縱橫吏士臨難莫肯代死義者以守相
權素奪也故成帝悔之詔二千石不以故縱為罪賜金以厚其
意誠以國家有急取辦於二千石二千石重難危乃能使下
故尚書章文必有敢告之字乃下所以丁寧告者之辭今二千
石刺史三輔縣令有材任職者若有過差宜可聞王莽改太
畧令盡力者有所勸此方今急務國家之利也

守曰大尹 後漢亦重其任或以尚書令僕射出為郡鍾離意
是也或自郡守入為三公虞延第五倫相三國時有郡守國

相內史 晉郡守皆加將軍無者為耻王導求嘉末還丹陽太
日昔魏武達政之主也荀文若功臣之最也封不過亭侯倉舒
愛子之寵贈不過別部司馬今者臨郡不問賢愚皆加重號輒
有裁蓋有不得者為恥導襲各竊位取索彝典謹送鼓蓋加崇
之物請從導始帝嘉而從之又大始中詔守相三載一巡屬縣
必以春此古者所以述職省俗宣風展義也又山公啓事曰晉
制春夏農月不罷政長吏郡守縣令之屬以其妨農事故也

晉宋守相內史並銀章青綬進賢兩梁冠 後魏初郡置三太

守說在制孝文初二千石能靜二郡至三郡者遷為刺史說在
史篇太和次職令郡太守內史相縣令並以六年為限北齊制

郡為上中下三等每等又有上中下之差自上上郡至下下郡

郡太守

四

凡九等 後周郡太守各以戶多少定品命 隋郡太守如北
齊九等之制至開皇三年罷天下諸郡以州統縣曰當今郡縣
倍多於古十羊九牧人少官多請存大業三年又改州為郡

置太守

唐武德元年改郡為州改太守為刺史加號持節總管則加使
制有使持節持節假節使持節同假節唯軍事得殺犯令者皆是刺
官人若軍事得假使持節同假節唯軍事得殺犯令者皆是刺
史兼總軍戎若今採訪使也自宋齊以降雖天下分裂其
州郡漸眾及隋開皇初有州三百一十郡五百八以官煩人弊
遂廢郡便以州親人則刺史如太守之職自後雖官名屢改而
職事不易蓋制置之際不詳源本因習舊名遂有持節諸軍之
虛稱其屬官別駕以下錄事功戶諸曹參軍事亦多漢晉之制
若今之節度採訪副使判官之任本置別駕乘一車行部其參
軍錄事皆佐戎旅今並無其實豈所謂必也正名者乎又按加
刺史持節軍事之名以為榮寵則邊荒萬里三數百戶小部亦
同此號又無以別遠近大小之差輕重開劇之異也顯慶
元年都督府及上州各置執刀十五人中下州各置十人後加
號為使持節諸軍事而實無節但頒銅魚符而已天寶元年改
州為郡刺史為太守漢文帝二年初置郡守為銅虎符竹使符

相為各其實一也太宗初理天下也重親人之任疏督守之名
于屏俯仰視焉其人善惡必書其下是以州郡無不率理貞觀
敦實為饒陽令有能各時制大功以下不得連官敦實充敦願
復為瀛州刺史朝廷以其兄弟庶謹許令同州竟不遷替時人

之逮貞觀之末升平既久羣士多慕省閣不樂外任其折衝果
毅有材力者先入為中郎郎將次補郡守其輕也如是 武太
后臨朝垂拱二年諸州都督刺史宜准京官帶魚長安四年納

言李嶠同平章事唐休璟奏曰竊以物議重內官而輕外職凡
所出守多因賤累非所以澄風俗安萬人臣請擇才於臺閣省
寺之中分典大州共康庶政臣等請輟近侍率先具察太后乃

令書各採之中者當行於是鳳閣侍郎韋嗣立御史大夫楊再
思等二十人中之皆以本官檢校刺史後二十人內以政績可
稱者獨常州刺史薛光

謙徐州刺史司當時復有為負外刺史者未昌中成王李千里

馬鍾二人而已神龍初以燕王重福之妃張易之甥也開元中定天下州府自

貶重福為濮州負外刺史皆不領州務開元中定天下州府自

京都及都督都護府之外以近畿之州為四輔謂之四輔八年

都督刺史品甲者借緋魚袋按武德令三萬戶以上為上州永

徽令二萬戶以上為中州先以上州中州者仍舊至開元十八年

三月勅太平時戶口日殷宜以四萬戶以上為上州二萬五

千戶為中州不滿二萬戶為下州六千戶以上為其餘為六雄

上縣三千戶以上為中縣不滿二千戶為下縣其後唐時以

鄭陝汴絳懷魏十望宋毫滑許汝晉洛號十緊初有十緊州後

復具及上中下之差凡戶四萬以上為上州二萬五千以上為

別勅為上州者又為近畿者為畿內州戶雖不滿四萬亦為上

州其親王任中下州刺史者亦為上州王去任後即依舊式天

寶中通計天下上州一百九中州二十九下州一百八十九總

三百二十七州也時南海太守劉巨鱗以賊罪詔杖殺之自至

德之後州縣凋弊刺史之任大為精選諸州五代時仍刺史之

始各有兵鎮刺史皆加團練使故其任重矣號後唐時以二十五日為限

宋太祖開基革五季之患召諸

鎮會于京師賜第以留之分命朝臣出守列郡號權節軍州事

軍謂兵州謂民政焉其後文武官參為知州軍事二品以上及

帶中書樞密院宣徽使職事稱判太守掌總理郡政宣布條教

導民以善而糾其姦慝歲時勸課農桑旌別孝悌其賦役錢穀

獄訟之事兵民之政皆總焉凡法令條制悉意奉行以率所屬

有赦宥則以時宣讀而班告于治境舉行祀典察郡吏德義材

能而保任之若疲軟不任事或奸貪冒法則按劾以聞遇水旱

以法賑濟安集流亡無使失所若河南應天大名府則兼留守

司公事太原府延安府慶州滑州熙州秦州則兼經畧安撫使

馬步軍都總管定州真定府瀛州大名府京兆府則兼安撫使

馬步軍都總管瀘州潭州廣州桂州雄州則兼安撫使兵馬鈐

轄穎昌府青州鄆州許州鄧州則兼安撫使兵馬巡檢其餘大

蕃府或沿邊州郡或當一道衝要者並兼兵馬鈐轄巡檢都監

或帶沿邊安撫提轄兵甲沿邊溪峒都巡檢餘州軍則否其屬

官有無及負數多寡皆視其地望之高下與職務之繁簡而置之建炎元年詔河北京東西路除帥臣外舊差文臣知州去處許通差武臣一員後詔要郡帶本路兵馬鈐轄次要郡帶本路兵馬都監紹興三年罷元年七月詔要郡文臣帶本路兵馬鈐轄武臣副之令逐州改正稱呼至紹興三年臣察言既與與時沿邊事體不同又於今日諸州統制無補徒著名位以成虛文詔並五年令郡守除授罷並令上殿凡從官出知郡者特許不避本貫九年詔應守臣以二年為任六年詔控扼去處守臣並以三年為任九年罷令郡守並帶提舉學事九月禮部言知縣今欲郡縣依舊法結銜從官以上知郡縣帶提舉學事餘郡知通縣令佐並帶主孝宗乾道三年令不任守臣不為郎中書管學事結銜從之淳熙中令郡守罷帶主管學事及監司不得除郎官著入條令

郡尉

郡尉秦官有郡尉掌佐守典武職甲卒漢凡郡口二十萬舉一人典兵禁備盜賊景帝更名曰都尉武帝元鼎四年又置三輔都尉各二人譏出入邊郡置農都尉主屯田殖穀又置屬國都尉主蠻夷降者中興建武七年省諸郡尉并職太守無都試之漢舊儀曰民年二十三為正一歲以為備上一歲為材官騎役士習射御馳陣八月太守都尉令長相丞尉會都試課殿最水軍為樓船亦習戰射年五十六老每有劇賊郡臨時置都尉衰乃得免為民就田今乃罷其役焉宋志曰事訖罷又省關都尉唯邊郡往往置都尉及屬國都尉宋志曰郡尉後往往置東南西北四郡都尉稍有分縣治民比郡安帝以西羌盛三輔有陵園之守乃復置右扶風都尉於雍京兆虎牙都尉於長安自後無聞至隋煬帝特別置都尉領兵與郡不相知又置京輔都尉立府於潼關主兵鎮唐無其制

按自秦置三十六郡而郡官有守有尉有丞然考之西漢百官表稱郡守掌治郡秩二千石有丞秩六百石郡

尉掌佐守典武職秩比二千石有丞秩亦六百石是守尉皆二千石而俱有丞以佐之尉之尊蓋與守等非丞掾以下可擬也酷吏傳言周陽由為守視都尉如令為都尉陵太守奪之治明守不可卑視尉也然武帝欲以甯成為郡守公孫弘言成為濟南都尉其治如狼牧羊不可令治民又帝拜吾丘壽王為東郡都尉帝以壽王故不復置太守是時軍旅數發年歲不熟多盜乃賜壽王璽書曰子在朕前之時知畧輻湊以為天下少雙及至連十餘城之守任四千石之重守尉皆二千石壽王無二任故云四千石也職事並廢盜賊縱橫甚不稱前時壽王謝罪又翟義為南陽都尉行太守事行縣至宛以事按宛令下之獄威震南陽則知漢時都尉蓋不特典軍而未嘗不行太守之事也魏晉以後無都尉之官然晉郡守皆加將軍之號唐郡守曰使持節諸軍事宋朝則大郡皆兼兵馬總管兵馬鈐轄而小壘亦曰軍州事或帶節制軍馬則秦漢所謂都尉之職歷代以太守兼任之亦以一郡掌兵權之官不可下於太守故不別置官而守就治其事猶宰相之兼元樞是也通典叙郡尉而以置之郡佐之未非是故今以次郡守

郡丞

別駕

長史

通判

司馬

秦置郡丞以佐守在邊為長史掌兵馬漢因之于定國條州大小為設吏員治中別駕諸郡從事秩六百石 晉因之而省郡丞唯丹陽不省 宋梁以下復置至 隋改別駕治中為長史司馬蓋隋以州為郡無復軍府則州府之職參為郡官故有長史司馬煬帝罷之而置通守又置郡督治後又改為丞位在通守下至 唐而郡丞廢矣武德元年改丞為別駕十年改雍州

別駕曰長史高宗即位改別駕皆為長史別駕以皇族為之開

元始通用庶姓以貳都督刺史之職天寶八年諸郡始廢別駕

玄宗由潞州別駕入定內難登大位乃廢別駕下郡置長史一

貞上元二年諸郡始置別駕別駕一人從四品百官志德宗時復省元和長

慶之際兩河用兵裨將有功者稱東宮王府官久次當進及受

代于京師者常數十人訴宰相以求官文宗詔宰相韋處厚建

議復置兩輔六雄十望十緊州別駕 宋藝祖懲五代藩鎮之

弊乾德初下湖南始置諸州通判命刑部郎中賈玆等充建隆

四年詔知府公事並須長史通判簽議連書方許行下時大郡

置兩負西京南京天雄成德益杭并晉荆南潭廣秦定等州餘置一負州不及萬戶不置

廣南小州有試秩充通判兼知州者正刺史以上及諸司使副

知州者雖小郡亦特置天聖三年中書門下言新授濠州團練使田敏知州自來防團刺史赴本任

父知州無同判應權置同判候掌倅貳郡政與長吏均禮凡兵

民錢穀戶口賦役獄訟聽斷之事可否裁決與守通簽所部官

有善否及職事修廢得刺舉以聞至景德宋興三十四年戶口

寔息解州以滿萬戶置通判自是諸郡多滿萬戶矣宣和二年

詔諸州茶鹽香礬並委通判此事據續會要但通判掌常平水

與以後通判掌經制總制錢會要亦不載當考建炎初諸州通判二負減一負紹興五

年以後旋行申請添置帥府通判並以兩負為額

司馬本職武之官自魏晉以後刺史多帶將軍開府者則置府

寮司馬為軍府之官理軍事晉謝奕字無奕桓溫辟為安西司馬在

馬也宋制司馬銅印墨綬絳朝服武冠至隋廢州府之任無

復司馬而有治中焉治中舊州職也舊謂隋州廢遂為郡官在

州佐後開皇三年改治中為司馬隋房恭懿為澤州司馬有異

治中篇最文帝曰此乃上天社稷之所治中篇煬帝又改司馬及長史併置

贊治一人尋又改贊治為郡丞唐武德初復為治中貞觀二十

戰官 京官 文林通考卷六十三

三年高宗即位遂改諸州治中並為司馬長安元年各雍并荆揚益六州置左右司馬各一員四年復舊太極元年又置所職與長史同

白居易江州司馬廳記自武德以來庶官以便宜制事大攝小重侵輕郡守之職總於諸侯帥郡佐之職移於部從事故自五大都督府至于上中下郡司馬之事盡去惟負與俸在凡內外文武官左遷右移者遞居之凡執役事上與給事於省寺軍府者遙署之凡仕久資高耄昏懦弱不任事而時不忍棄者實涖之涖之者進不課其能退不殿其不能才不才一也若有人蓄器貯用急於兼濟者居之雖一日不樂若有養志忘名安於獨善者處之雖終身無悶官不官係乎時也適不適在乎人也江州在匡廬右江湖土高氣清富有佳境刺史守土臣不可遠觀遊羣吏執事官不敢自暇佚惟司馬綽綽可從容於山水詩酒間由

是郡南樓山北樓水溢亭自花亭曰望石巖瀑布廬宮源潭洞東西二林寺泉石松雪司馬兼有之矣苟有志於吏隱者捨此官何求焉按唐六典上州司馬秩五品歲厚數百石月俸六七萬官足以充身食足以給家州民康非司馬功郡政壞非司馬罪無言責無事憂噫為國謀則尸素之尤蠹者為身謀則祿仕之優穩者予佐是郡行四年矣其心休休如一日二日何哉識時知命而已又安知後之司馬不有與吾同志者乎因書所得以告來者

按漢所置郡佐只丞及長史而已其後又有治中別駕至魏晉間始有司馬本主武之官自後長史司馬與治中別駕迭為廢復然歷代皆並設二員至唐而司馬多以處遷謫蓋視為冗員故宋只設通判一官佐郡守不仍前代之舊云

容齋洪氏隨筆曰今世士大夫既貴不可復賤淳化中北戎入寇以殿前都虞候曹璨知定州時趙安易官宗正少卿已知州遂就徙通判同時有羅延吉者既知彭祁絳三州而除通判廣州滕中正知興元府而通判河南袁鄂知楚鄆二州會秦王廷美遷置房州詔崇儀副使閻彥進知州而以郭通判州事范正辭既知戎淄二州而通判棣深又陳若拙歷知單州殿中侍御史西川轉運使召歸會李至守洛都表為通判久之柴禹錫鎮涇州復表為通判連下遷而皆非貶降近不復有矣

按藝祖之設通判本欲懲五季藩鎮專擅之弊而以儒臣臨制之號稱監州蓋其官雖郡佐而其人間有出於朝廷之特命不以官資之崇庠論如野處所言是也其與後來之汎汎以半刺稱者不侔矣

教授

漢郡國有文學文翁治蜀起學成都市招下縣子弟以為學官弟子 武帝時天下郡國皆立學校官自文翁為之始云 平帝時郡國曰學縣道邑侯國曰校校學置經師一人鄉曰庠聚曰序序庠置孝經師一人 魏晉以下郡國並有文學即博士助教之任唐六 隋潘徽為州博士 唐府郡置經學士各一人掌以五經教授開元二十六年敕州縣每鄉之內各置一學仍擇師資令其教授 宋初有四書院廬山白鹿洞太平興國州周述言廬山白鹿洞學徒常數 嵩陽書院至道二年賜額 麓書院咸平四年鄆州守臣李允則奏嶽麓山書院修廣舍宇 應天府書院祥符二年新書院詔以曹誠為助教國初有 餘人許讓郭承範董循陳與王礪滕涉皆其門人同文卒後無能繼其業者至是始有是命并賜院額此四書院之外又有茅院山書院 未建州學也乾興元年兗州守臣孫奭私建學舍聚生徒

乞請太學助教楊光輔充本州講從之餘鎮未置學也景祐四年詔藩鎮始立學他州勿聽也寶元元年穎州守臣蔡齊請立學時大郡始有學而小郡猶未置也自明道景祐間累詔州郡而興近制惟藩鎮立學類為支郡齊以為言而特許之慶曆四年詔諸路州軍監各令立學學者二百人以上許更置縣學於是州郡不置學者鮮矣又置教授以三年為一任以經術行義訓導諸生掌其課試之事而糾正不如規者委運司及長史於幕職州縣官內薦教授或本處舉人舉有德藝者充當時雖置教授或用無官或舉士人委於漕司而未隸朝廷也熙寧六年詔諸路學官並委中書門下選差至是教授始命於朝廷矣元豐元年州府學官共五十員諸路唯大郡有之軍監蓋未盡有也元祐元年詔齊廬宿常等州各置教授一員自是以後列郡多有教官矣建炎三年教授並罷紹興三年復置四十二州十二年詔無教授官州軍

令吏部申尚書省選差十三年詔諸州軍並各置教授其禮部長貳正係所隸合依崇寧大觀格法許按劾體量及歲舉改官從司業高闕之請也二十六年詔並不許兼他職令提舉司常切遵守從知郢州路採之請也若試教官則始於元豐元豐七年立法試學官上等為博士下等為正錄願授教授者聽中丞胡宗愈言學者初登科遂顯師席非是詔內外學官經任年至三十方得在選又有薦舉學官法紹聖初乃令中制科及進士第在上五人禮部奏名在上三人府監廣文館第一人或從太學上舍得第即不試而用元符元年詔學官歲一試紹興五年罷試學官科十五年詔試諸州教授自來春始添差教授則始於政和政和三年詔入行添差諸州教授

朱子漳州教授廳壁記教授之為職其可謂難矣惟自任重而不苟者知之其以為易而無難者則苟道也何也曰教授者以天子之命教其邦人凡邦之士廩食縣官而充弟子員者多至五六百餘少不下百十數皆惟教授者是師其必有以率厲化服之使躬問學躡繩筆出入不悖所

聞然後為稱此非反之身而何以哉是可不為難矣哉不
特此爾又當嚴先聖先師之典祀領護廟學而守其圖書
服器之藏其體至重下至金穀出內之織悉亦皆獨任之
嗚呼是亦難矣然凡仕於今者無大小莫不有所臨制統
攝其任無劇易必皆具文書使可覆視是以雖甚弛者亦
有所難而不敢肆獨教授官雖有統若其任之本諸身者
則非簿書期會之所能察至其具於有司而可考者上之
人又以其儒官優容之雖有不合不問以是為便故今之
仕者反利焉而喜為之而孰知所以充其任者如彼其難
哉故曰惟自任重而不苟者知之其以為易而無難者則
苟道也

錄事參軍

後漢有郡主簿官在漢魏間及江左為督郵主簿皆太守自辟

公府官非州郡職也掌總錄衆曹文簿舉後魏洎隋皆有錄事
參軍及罷郡以州統縣煬帝置郡有東西曹掾及主簿 唐武

德復為錄事參軍開元改司錄參軍掌正違失蒞符印 後唐

應順間州置錄事參軍三考者主劇縣以宋朝沿唐制州有

錄事參軍然不盡置也諸府為司隸諸州為錄事乾興元年丁

度申請諸州始各置錄事參軍慶曆二年河西河東陝西諸州

權令京官知錄事參軍熙寧三年詔繁難去處錄事參軍並差

職官知縣及奏舉縣令人充政和三年尚書省言州建六曹參

軍參軍之稱起於行軍之際恐不當襲錄事參軍欲改為司錄

奉聖旨參軍改為掾建炎初復舊名錄事掌州縣庶務糾諸曹

稽違乾道中汪大猷申請依司理例不兼他職從之

司功參軍

司倉

中正

司兵

督郵

兩漢有功曹史主選署功勞後漢范滂字孟博汝南太守宗資

議為功曹委任政事抽拔幽陋不

且

職者皆掃迹論曰汝南太守范滂孟博南陽宗資主畫諾又岑暉字公孝南陽太守成瑨請為功曹論曰南陽太守岑公孝弘農

成瑨但坐嘯又許劭字子將為部功曹府中聞子將為吏莫不改操歸行

歷代皆同北齊諸州有功曹參軍隋亦然及罷郡置州以曹為名者改曰司煬帝罷州置

郡改曰司功書佐唐改曰司功參軍開元初京尹屬官及諸都

督府並曰功曹參軍而列郡則曰司功參軍今掌官園祭祀禮

樂學校選舉表疏醫筮考課喪葬之事

司倉參軍兩漢有倉曹史主倉庫北齊以下並同功曹唐亦掌

倉廩庖厨財物廛市之事

司兵參軍漢司隸屬官有兵曹從事史蓋有軍事則置之以主

兵事至北齊以後並同功曹唐掌軍防烽驛傳送馬門禁田

獵儀仗之事司士參軍兩漢無聞北齊以後與功曹同唐掌管

河津營造橋梁廨宇之事

參軍事後漢靈帝時陶謙以幽州刺史參司空車騎張溫軍事

晉時軍府乃置為官員中領軍參軍二人歷代皆有至隋

為郡官謂之書佐唐改為參軍掌直侍督守無常職有事則出

使前代又有行參軍者晉河間王顥以太宰輔政始

置之掌使命歷代皆有唐惟王守之除則無矣

經學博士漢郡國皆有文學掾漢鄭崇為郡文學後漢光武問

掾何所至平鄧禹曰臣少嘗學問可郡文學

歷代多闕隋諸儒為唐府郡置經學博

士各一人掌以五經教授學生多寒門鄙儒為之助教學生

醫博士一人唐開元十一年七月制置階品同錄事每州寫本

草百本集驗方與經史同貯其年九月御撰廣濟方五卷頒天

下貞元十二年二月御撰廣利方五卷頒天下自今以後諸州

府應闕醫博士宜令長史各自訪求選試取人藝業優長堪效

用者具以名聞已出身人及前資官便與正授其未出身且令

權知四考後州司奏與正授餘准恒式吏部更不須選集

中正魏置中正之始已晉諸中正率一國所推臺閣取信後魏

中正置具州中正篇

中正始已晉諸中正率一國所推臺閣取信後魏

中正置具州中正篇

中正始已晉諸中正率一國所推臺閣取信後魏

中正置具州中正篇

中正始已晉諸中正率一國所推臺閣取信後魏

中正置具州中正篇

中正始已晉諸中正率一國所推臺閣取信後魏

中正置具州中正篇

中正始已晉諸中正率一國所推臺閣取信後魏

孝明正光元年罷諸郡中正北齊郡縣皆有之他史多闕隋初有後罷而有州都唐並無此官每歲貢士符書所關及鄉飲酒之禮則司功參軍主其事

通守隋煬帝置每郡各一人位次太守而京兆河南謂之內史唐無五官掾後漢有之署功曹及諸曹事今無

督郵漢有之掌監屬縣有東西南北中部謂之五郡督郵也故督郵功曹之極位漢尹翁歸為河東督郵時太守田延年分河東南舉法皆得其罪屬縣長吏雖中傷莫有怨者

右司功參軍司倉司兵司士中正五官掾督郵七職宋

司理

五代以來諸州皆有馬步獄以牙校克馬步都虞候掌刑法謂之馬步院 宋太祖慮其任私高下其手開寶六年始置諸州

司法

兩漢有決曹賊曹掾主刑法歷代皆有或謂之賊曹隋唐更革法曹唐掌律令定罪盜賊贖之事 宋沿唐制諸州置司

司戶

漢魏以下有戶曹掾主民戶北齊以下與功曹同隋有戶曹參軍文帝時為司戶參軍煬帝為司戶書佐唐開元復為戶曹參軍掌戶口籍帳婚姻田宅雜徭道路之事在府為曹在州為司 梁開平省六曹掾屬留戶曹一員通判六曹 宋朝沿唐制諸州置司戶參軍掌戶籍賦稅倉庫交納元祐令中州從八品下州從九品乾道六年汪大猷乞令司戶專差主倉庫

縣令

周官有縣正四百里各掌其縣之政令而賞罰之 春秋特列

國相減多以其地為縣則縣大而郡小故傳云上大夫受縣下

大夫受郡周書作維篇曰千縣邑之長曰宰曰尹曰公曰大夫

晉謂之大夫魯謂之宰楚謂之公尹其職一也孔子為中都宰一年四方至于

戰國則郡大而縣小矣故甘茂謂秦武王曰宜陽大縣名曰縣

其實郡也 漢制列侯所食縣曰國皇太后公主所食曰邑有

蠻夷曰道凡縣萬戶以上為令減萬戶為長侯國為相秩次亦

如之皆秦制也漢因之漢書曰凡縣大率方百成帝綏和元年

長相墨綬哀帝建平二年復黃綬秋冬集課上計於所屬郡國

胡廣云秋冬歲盡各計縣戶口墾田錢糧入出盜賊多少上集

簿丞尉以下歲詣郡課校其功多尤為最者於吏尉勞勳之

以勸其後復召多尤為殿者於後曹對責以糾怠慢也又漢官曰

明帝臨觀見洛陽令車騎意河南戶及至而非尤其泰盛物去

車後時侯師長治有能名以事詣其郡有鹽官鐵官工官都水

官者隨車廣狹置令長及丞秩序皆如縣道無分土給均吏

凡郡縣出鹽多者置鹽官主鹽稅出鐵多者置鐵官主鼓鐵有

工多者置工官主稅物有水池及魚利多者置水官主平水收

漁稅在所諸縣均差吏更晉制大縣令有治績官報以大部

給之署吏隨事不具縣負晉制大縣令有治績官報以大部

啓事曰溫令許奇等並見能名雖在職各日淺宜顯報大部以

勸天下詔曰案其資歷悉自足為郡守各以在職日淺則宜盡

其政績不宜不經宰縣不得入為臺郎 宋諸縣署令銅印墨

綬進賢兩梁冠自晉宋以後令長國相皆如漢制後魏縣置三

令長說在刺孝文初制縣令能靜一縣劫盜者兼理二縣即食

其祿能靜三縣者兼理三縣三年遷為郡守二千石能靜二郡

者兼理至三郡亦如之三年遷為刺史太和中次職令其祿甚

厚後魏孝文以此平府長史裴聿中書侍郎崔亮並清貧欲其

以俸祿優之乃以亮帶野王令聿帶溫縣令時人榮之後

令長用人益雜但選勤舊令史為之而縉紳之流耻居其位

北齊制縣為上中下三等每等又有上中下之差自上上縣至

下下縣凡九等然猶因循後魏用人濫雜至於士流耻居之元

魏

桂芳

文通遂奏於武成帝請革乃密令搜揚世胄子弟恐其辭訴總
召集神武門宣旨慰諭而遣自此縣令始以士人為之 隋縣

有令有長煬帝以大興長安河南洛陽四縣令並增正五品諸
縣皆以所管閑劇及衝要之處以為等級唐縣有赤三府共畿

八十六十十一上四百四中二百九下五百五六等之差
京郡所治為赤縣京之旁邑為畿縣其餘則以戶口多少資地美惡為差凡一千五百七十三縣令

各一人 五代任官凡齷齪無能者始注為縣令故天下之邑

者誅求刻剝 宋朝建隆元年應天下諸縣除赤畿外有望緊
上中下四千五為望三千五以上為緊二千五以上為上掌總

治民政勸課農桑凡戶口賦役錢穀賑濟給納之事皆掌之有
孝悌行義聞于鄉閭者申州激勸以勵風俗有戍兵則兼兵馬

都監或監押三年始以朝臣為知縣其間復參用京官或幕職
為之朝臣知縣自大理正天聖間天下多缺官而令選尤猥

下會庸耄懦為清流所不與而久不得調乃為縣令人數言其
病民乃詔為舉法以重令選凡知州轉運使歲舉見任判司簿

尉有罪非贓私有出身三考無出身四考堪為令者一人或二
人自是人重為令令選稍精慶曆間詔天下知縣非鞫獄毋得

差政和二年詔縣令以十二事勸課農桑宜各遵行上副朝廷
一曰敦本業二曰興地利三曰戒游手四曰謹時候五曰戒苟

簡六曰厚蓄積七曰備水旱八曰戒宰牛九曰置農器十曰廣
我植十一曰恤田自政和以來太平盛時人皆重內輕外士大

夫皆輕縣令之選吏部兩選不法者甚多然後議所以增重激
勸之法宣和五年縣令止差六十以下人從利運判王靖康初

詔初改官必為縣人七月詔三省中朝舊制今後不以堂除吏部
遺紹興七年詔將寺監丞簿等任滿已改官人未歷民事者各

與堂除知縣一次並借緋章服九年詔吏部自後縣令差文臣
臣寮奏建炎以來始注 乾道元年詔京官知縣以二年為任雖

武臣為害甚衆故也

屢有更革卒以三年為任二年詔吏部依開元專法施行並以三年為任三十箇日為任從吏部陳茂請至三年詔依舊以三年為任九年復以二年為任從吏部李彦頴請置淳熙三年復以三年為任從王師俞之請也二年御筆令後非兩任縣令不除監察御史初改官人必作令謂之須入紹興初數申嚴之後或廢孝宗在位持之甚嚴慶元初復詔除殿試上三名省元外並作邑五年又令試大理評事已改官未歷縣人並令親民一次著為令舊捕盜改官人並試邑自後雖宰相子殿試科甲人無不宰邑者矣

縣丞

漢氏縣丞尉多以本部人為之三輔縣則兼用他郡諸縣皆有主刑獄囚徒後漢署文書典知倉獄署諸曹掾史凡諸縣署丞皆銅印黃綬進賢一梁冠自晉後無丞宋惟建康有獄丞及隋氏革選盡用他郡人漢已下皆用一人唐置京縣丞三員北京太原晉陽各置一人高宗始為品官吏部選授為

縣令之貳宋初不置丞天聖中因蘇耆請開封兩縣始各置丞一員在簿尉之上仍於有出身幕職令錄內選充時兩縣簿尉多差出外本縣關官故皇祐中詔亦縣丞並除新政官人熙寧四年編修條例所言諸路州軍繁劇縣令戶二萬已上增置縣丞一員以幕職官或縣令人充元祐元年詔應因給納常平免役置丞並行省罷如委是事務繁劇難以省罷處令轉運司存留崇寧二年宰臣蔡京言熙寧之初修水土之政行市易之法興山澤之利皆王政之大請縣並置丞一員以掌其事國史外補云縣丞不以邑之大小皆得置丞使昔大邑有之至是主管常平坑冶農田水利大觀三年詔昨增置縣丞內除舊額及萬戶以上縣令委是事務繁冗并雖非萬戶實有山澤坑冶之利可以興修去處依舊存留外餘皆減罷建炎元年詔縣丞係嘉祐以前員闕并萬戶處存留一員餘並罷紹興三年以淮東累經兵火權罷縣丞十八年置海陵丞一員嘉定後小邑

不置丞以簿兼

主簿

漢晉有之自漢以來皆令長自調用至 隋始置之 唐主簿
上轄赤縣置二人他縣一人武德初以流外為之高宗始以為
品官吏部選授掌符事勾稽省署抄目糾正縣內非違 宋朝
開寶三年詔諸縣千戶以上置令簿尉四百戶以上置令尉令
知主簿事四百戶以下置簿尉主簿兼知縣事咸平四年王欽
若言川峽縣五千戶以上請並置簿自餘仍舊以尉兼從之天
禧五年劍州梓潼等各增主簿皇祐五年詔南川縣置主簿嘉
祐五年婺州義烏永康武義浦江四縣置主簿熙寧四年陝西
河東沿邊城寨置主簿

縣尉

漢大縣兩尉小縣一人漢官儀後漢百官志長安有四尉分為左右部城

東南置廣部尉是為左部城西北置明部尉是為右簿並四百

石黃綬大冠主追捕盜賊伺察奸非 魏因之 晉洛陽建康

皆置左部尉 宋齊梁陳並因之餘縣如漢制諸縣道尉銅印

黃綬朝服武冠北齊郡縣置三尉 隋改為正後置尉又分為

五曹法曹 唐初因隋制武德元年高年縣法曹孫伏伽論事是也武德中復改為

正七年復為尉赤縣置六負他縣各有差分判諸司事高宗時

為品官吏部選授 五代久廢而盜賊鬪競則屬鎮將 宋朝

建隆三年始每縣復置尉一負在主簿之下俸賜與主簿同其

鎮將只許勾當鎮下煙火爭競公事至和二年開封祥符兩縣

增置一員元豐五年詔重立法地縣尉並差使臣元祐元年蘇

轍言舊法縣尉皆用選人近歲並用武臣自改法已來未聞盜

賊為之衰息請復舊法詔除沿邊縣尉依舊外餘並差選人崇

寧元年詔重法地縣尉差舊武臣處並依元豐法

按後之稱縣佐曰丞簿尉然而漢書百官志所載只丞尉而已簿雖起於漢而志無之又丞尉雖皆縣佐而各有印綬簿獨無蓋古者官府皆有主簿一官上自三公及御史府下至九寺五監以至州郡縣皆有之所職者簿書蓋曹掾之流耳漢人所謂高士不為者御史府之主簿也容齋隨筆言元豐令文寺監主簿專以鈎考簿書為職不得與卿丞聯署文書然則主簿之官雖在雄要之司猶為卑賤而况縣乎後漢繆彤為縣主簿縣令被章見考吏皆畏懼自誣而彤獨證其枉考掠苦毒換五獄閱四年令卒自免又寧陽縣主簿詣闕訴其縣令之枉積七八歲不省虞詡言主簿所訟乃君父之怨百上不達是有司之過仇覽為蒲亭長考城令王渙聞其以德化人署為主簿以是觀之則主簿之在漢其視縣令猶掾史之視使長安得與丞尉等後來以簿先於尉非古義也

鎮戍關市官

隋鎮置將副戍置主副關市置令丞 唐因之各有上中下三等關令古官戍主晉宋之屬職鎮將後周之制宋制諸鎮監官掌巡邏盜竊及火禁之事兼征稅權酷則掌其出納會計鎮寨凡杖罪以上並解本縣餘聽決遣

職官考卷之六十四

文獻通考卷之六十四

宋鄱陽 馬 端臨 貴與 著

明蘄陽 馮 天馭 應房 校刊

職官考 文散官

開府儀同三司

漢文帝元年始用宋昌為衛將軍位亞三司 後漢章帝建初三年始使車騎將軍馬防班同三司同三司之名自此始也 帝延平九年鄧騭為車騎將軍儀同三司儀同之名自此始也 又獻帝以伏完為護國將軍儀比三司 魏黃權以車騎將軍開府儀同三司開府之名自此始也 漢末奮威將軍晉江右伏波輔國將軍並加大而儀同三司江左以來將軍則中鎮撫四鎮以上或加大餘官則左右光祿大夫以上並得儀同三司 齊開府儀同三司如公 梁開府儀同三司位次三公諸將軍左右光祿大夫優者

職官考卷之六十四

長臣

桂芳

則加之同三公置官屬自晉以來又有如開府同三司之儀者

自羊祜始焉漢末呂布開府如三司其他無聞至晉羊祜為車

謙讓不辟士不備僚屬及始有所命辟士未到而卒不得除署

後當陽侯杜元凱表哀其家無胤嗣官無命士請更議之詔不

許江左亦多有之梁沈約為侍中右光祿大夫徐勉為約請三

湖州刺史王茂為使持節散騎常侍驛騎將軍並同三司之儀

後魏亦有之晉泰初特以爾朱

世隆為儀同三司位次上公北齊亦有儀同三司者任城王

王多為之又有開府儀同三司及儀同三司後周建德四年

改開府儀同三司為開府儀同大將軍仍增置上開府儀同大

將軍又改儀同三司為儀同大將軍仍增置上儀同大將軍

隋文帝並以為散官又諸衛各置開府左勳衛開府右翊一開

衛武侯領軍東宮府置開府一人又有儀同府儀同以下置員

與開府同初開府儀同三司為四品散實官至煬帝又改為從

一品同漢魏之制位次三公

唐武德七年改上開府儀同三司為上輕車都尉開府儀同三

司為輕車都尉儀同三司為騎都尉後又以開府儀同三司為

文散官開元以前舊例開府特進雖不帶職事皆給俸祿得與

朝會班列依本品之次皆崇官盛德罷劇就閑者居之天寶六

制內外文武五品以上官父祖資蔭宋制祖宗時以節度使

者其所用蔭宜同子孫用蔭之例兼中書令或侍中或中書門下平章事皆謂之使相以待勳賢

故老及宰相久次罷政者隨其舊職或檢校官加節度使出判

大藩通謂之使相故事宰相去位例進官一等或易東宮三少

惟趙普以開國舊臣在相位久故以使相罷蓋異恩也其後呂

夷簡王欽若罷相皆以為例元豐新官制始改為開府儀同三

司舊制勅出中書門下故事之大者使相係銜至是皆南省奉

行則開府不預矣八年鎮江軍節度使檢校太傅韓絳為開府

儀同三司判大名府元祐五年太師平章軍國重事文彥博為

開府儀同三司守太師充護國軍山南西道節度使致仕自崇寧五年司空左僕射蔡京為開府儀同三司安遠軍節度使中太一宮使其後故相而除則有劉正夫余深前執政則有蔡攸梁子美外戚則有向宗回宗良鄭紳錢景臻殿帥則有高俅內侍則有童貫梁師成名器至此輕矣紹興後呂頤浩韓世忠皆以開府儀同三司除少保

按三朝國史職官志叙元豐寄祿新格以階易官謂開府儀同三司即舊使相然使相者是以侍中中書令平章事加節度使之謂也自唐至宋皆有之而事體微不同唐則多以同平章事加節度使之立勳勞而又任者蓋將而寵以相之名也宋則多以節度使加平章事之有德望而罷政者蓋相而寵以將之名也合而言之蓋位兼將相品極文武之稱今既曰以開府儀同三司易

使相矣然韓絳為開府而復加以鎮江之節文彥博為開府而復加以護國山南之節蔡京為開府而復加以安遠之節則是且為開府且為使相而使相之名未嘗廢矣又况神宗更官制之本意實以三省寺監之官無職掌為非遂欲易而正之如改左右僕射為特進則遂以僕射為宰相之職改左右丞為光祿大夫則遂以左右丞為執政之職今節度使之在宋其無職掌與開府儀同三司一也何煩以開府易之况有開府之後宰相之除節度使元未嘗廢乎竊疑開府儀同三司特專以易三省長官尚書令中書令侍中而於使相節度使無預張演著職官記叙元豐新官而并著舊官於開府儀同三司之下只注舊官云中書令侍中中書門下平章而不言使相雖與史志不合似為得之

特進

漢制諸侯功德優盛朝廷所敬異者賜位特進位在三公下故

成都侯王商以特進領城門兵置幕府得舉吏如將軍是也

後漢皇后父兄率為特進侯朝會位次三公隋志曰特進舊位

列侯就加特進奉朝請是特進引見之稱無官定體也而竇篤進位特進得舉吏見禮依

三公自二漢及魏晉以為加官從本官車服無吏卒太僕羊琇

遜位拜特進加散騎常侍無餘官故給吏卒車服其餘加特進

者唯食其祿賜列班位而已不別給特進吏卒車服晉惠帝元

康中定令特進位次諸公在開府驃騎上冠進賢兩梁冠黑介

幘五時朝服佩水蒼玉食俸曰四斛大康三年始賜春絹五十

匹秋絹五匹綿百五十斤元康元年

給華田八頃田驃騎人立夏後不及田者食俸一年置主簿功

曹吏門亭長門下書佐各一人給安車黑耳駕御一人駱車施

耳後戶無章綬齊時位從公陳因之後魏北齊用人皆以舊德

就開者居之隋文帝以為散官不理事煬帝即位廢特進官

唐為文散官餘見開

乃以特進換之時王安石獨改特進至政和後薛昂帶觀文殿

學士任特進白時中以門下侍郎帶特進皆失舊制繼詔並改

金紫光祿大夫今後特進非宰相不除

秦時光祿勳屬官有中大夫漢武帝太初元年更名光祿大夫

漢志曰夫者扶也庸也詩曰殷士雷敏灌銀章青綬掌議論屬

將于京明當以其肌膚知能待君父也

光祿勳門外特施行馬以旌別之無常事唯顧問應對詔命所

使無負後漢光祿大夫三人凡諸國嗣王之喪則掌弔多以為

拜假贈贈之使及監護喪事魏氏以來無負轉優重不復以為

使命之官其諸公告老皆家拜此位及在朝顯職復用加之魏

帝以揚彪為光祿大夫賜几杖衣袍因朝會引見

令揚彪著布單衣鹿皮冠杖而入待以賓客之禮及西晉受命

置左右光祿大夫假金章紫綬而光祿大夫如故加金章紫綬

銀青光祿大夫

光祿大夫附

並與卿同進賢兩梁冠黑介幘五時朝服佩水蒼玉并祿賜班位吏卒皆與特進同復以為優崇之制而諸公遜位不復加之其以為加官者唯假章綬祿賜班位而已不別給車服吏卒也或更拜上公或以本封食公祿其諸卿尹中朝大官年老致仕者及內外之職加此前後甚衆由是或因得開府或進加金章紫綬又復以為禮贈之官本已有卿官者不復重給其餘皆假其假銀章青綬者位在金紫將軍諸卿上泰始中唯太子詹事楊珧加給事中光祿大夫加兵之制諸所供給依三品將軍晉帝子平原王幹拜光祿大夫加其餘自如舊制終武惠孝懷三侍即特假金章紫綬班次三司其餘自如舊制終武惠孝懷三世食俸日三斛大康二年始給春絹五百匹綿百斤惠帝元康元年始給菜田六頃田騎六人置主簿功曹史門亭長門下書佐各一人

宋氏因之 齊左右光祿大夫皆據舊齒位從公開府置佐吏如公年重加親信二十人 魏晉以來無負以左右光祿大夫光祿三大夫皆銀章青綬其重者詔加金章紫綬則謂

之金紫光祿大夫其重者既有金紫之號故謂本光祿為銀章光祿大夫晉時王翹之為銀青光祿大夫樂安任遐為光祿就王晏乞一片金晏乃啓轉為金紫是也猶屬光祿勳梁又有左右金紫光祿大夫視吏部尚書左右光祿大夫視諸曹並養老病 陳囚之自晉以後多為兼官 後魏有光祿大夫金紫銀青光祿大夫北齊皆以舊德就閑者居之與特進同 後周有左右金紫左右銀青光祿大夫 隋有光祿大夫左右光祿大夫皆為散官不理事 唐初猶有左右之名貞觀以後唯曰光祿大夫金紫光祿銀青光祿並為文散官按前代光祿大夫始加金章紫綬及銀章青綬者並尊崇之皆在光祿之上後魏定宋元豐更官制以金紫光祿大夫換吏部尚書銀青光祿大夫換五部尚書時宰相王珪任禮部侍郎同平章事上以珪久不進官因改官制乃特授銀青光祿大夫以光祿大夫換尚書左右丞

宣奉大夫 正奉大夫

二階古無之宋大觀間新置

正議大夫

隋散官蓋取秦大夫掌論議之義唐因之 宋元豐更官制以正議大夫換六部侍郎并作一等特議以為宰執貪進官作此蓋故事丞郎作四轉今乃減作兩轉耳

通奉大夫

古無此階宋大觀間新置

通議大夫

隋散官義與正議同唐因之宋元豐更官制以通議大夫換給事中

太中大夫

秦官亦掌議論漢因之哀帝初立御史大夫王嘉奏曰蘇令發起為盜欲遣大夫使時見大夫無可使者召孟屋令尹逢拜為諫大夫遣之後漢置二十人張湛拜

夫居中東門候舍故人號為中東門君又隄置廣置職位以自高鄭興止之曰夫太中大夫使持節官皆王者之器非人臣所當置也胡廣云諫議光祿太中散大夫此四等於古禮皆為天子之下大夫列國之上卿 魏以來無負

晉視中丞吏部絳朝服進賢一梁冠介幘太始末詔除王覽為太中大夫祿賜與卿同 梁北齊唐皆有之 宋元豐官制行

以太中大夫換諫議大夫神宗以寄祿官等給減少遂以太中大夫為宰相官故蔡確時任右諫議大夫參知政事先換太中大夫及拜相則依前太中大夫守尚書右僕射兼中書侍郎遂

為定制其後又以太中大夫以上為侍從官元豐中自太中大夫至金紫止六階昔之五部尚書今為一官六部侍郎為一官是十一官併為兩官矣左右丞左右諫議亦併四官為兩官其後增置通奉正奉宣奉三階自太中大夫以上惟宰執侍從得遷

中大夫

秦官漢武改為光祿大夫自後無聞 北齊有之 唐又置

宋元豐更官制以中大夫換秘書監而殿中監本一等其時偶

闕任殿中監者故只著秘書監神宗以大中大夫為宰相官故初除執政只授中大夫是時拜翰林學士蒲宗孟王安禮為左右丞二公寄祿官皆未至大夫只除中大夫守之

中奉大夫

古無此階宋大觀間新置

中散大夫

王莽所置後漢因之復置三十人漢自日光武中興置晉魏無貢齊

梁視黃門侍郎品服冠幘與太中同 陳及 唐皆有之

朝議大夫

隋置散官以取漢諸大夫得上奉朝議為名 唐因之 宋元

豐更官制以朝議大夫換左右司郎中侍太常少卿館職光祿少

卿出身蔭補人元豐中自朝議至中大夫凡三階後增至中奉

奉直大夫兩階蓋祖宗舊制有出身人自郎中三遷至秘書

監補人自郎中五遷至秘書監今增置奉直中奉而有出身

人不遷中散奉直猶舊制也侍從官在祖宗時自郎中再遷郎

為諫議大夫是以朝議大夫徑遷太中朝議大夫以上係卿監

中大夫今亦遷中奉中大夫非舊制也

古無此階宋大觀間新置 朝請大夫

隋置散官取漢將軍公卿年高德重者以列侯就第特進奉朝

請之義 唐因之龍朔置諸王象子封郡公者出身從五品上叙 宋元豐更官制以

朝請大夫換前行郎中 朝散大夫

隋置散官 唐因之 宋元豐更官制以朝散大夫換中行郎

中

古無此階 朝奉大夫

宋元豐更官制以朝奉大夫換後行郎中官制舊

事若名曹謂兵刑工部也及司封司勳度支金部祠部主客雜

轉正郎亦不呼郎中只稱其曹各以示其出常調也自改大夫

更無別異且古大夫猶今之執政侍從也書所謂曰宣三德者是焉曲禮曰四郊多壘糾大夫之厚也由此觀之豈宜換授庶僚耶在漢晉間只有光祿太中大夫中散大夫為侍從官當論思獻納之任至隋唐增各作階已非所宜今乃易少卿監郎中是輕其名也朝奉大夫以上係正郎

王氏揮塵錄曰更官制後惟光祿大夫及中散朝議二大夫分左右增磨勘而已初非以科第也元祐間范忠宣當國始帶左右紹聖初罷去事見常希古奏疏大觀又置中奉奉直二大夫徹中散朝議左右字紹興初編修官楊愿啓請再分左右自是以出身為重

朝議郎

隋置散官

唐因之

顯慶五年制郡公出身正六品下叙

宋無

朝請郎

隋置散官

蓋採晉及六朝並有奉朝請為名

唐因之

顯慶制

朝散郎

隋置散官

唐因之

顯慶制伯出身正七品下叙子出身從七品上叙

宋元豐更官

制以朝散郎換起居舍人及中行負外郎

朝奉郎

古無此階

宋元豐更官制以朝奉郎換左右司諫及後行負外郎朝奉郎以上係負外郎

承議郎

隋有承議郎為散官

唐因之

宋元豐更官制以承議郎換左右正言太常國子博士

奉議郎

隋置通議郎為散官

隋文帝於吏部別置朝議通議朝請朝散給事承事儒林文林等八郎武騎屯騎驍騎游騎飛騎旅騎雲騎羽騎八尉其品則正六品以下從九品以上皆為郎下皆為尉

唐改通議為奉議郎

顯慶制縣公出身從六品上叙

宋元豐更官制以

罷

奉議換太常秘書殿中丞著作郎

通直郎

隋置三十人蓋採晉宋以來諸官皆有通直謂官高下而通為宿直也因此為名 唐因之 宋元豐更官制以通直郎換太子中允贊善大夫洗馬自通直郎以上係陞朝官

宣教郎

隋置宣德郎為散官 唐因之 品與朝散郎同 宋元豐更官制以宣德郎換著作佐郎大理寺丞政和間避宣德門改為宣教郎

宣義郎

隋有游騎尉為散官 唐改為宣義郎蓋取梁宣義將軍之名 顯慶制男出身從七品下叙 宋元豐更官制以宣義郎換光祿衛尉寺將作監丞

給事郎 徵事郎

二階隋散官 唐因之 宋無

承事郎

古無此階 宋元豐更官制以承事郎換大理評事為狀元及第宰相任子之初官

承奉郎

隋置散官 唐因之 宋元豐更官制以承奉郎換太祝奉禮郎執政任子初官

承務郎

唐置蓋因隋尚書省二十四司承務郎之名 宋元豐更官制以承務郎換校書郎正字將作監主簿自承務郎以上係京官

承直郎

古無此階 宋崇寧定選人七階以承直郎換留守節察判官 按元豐未改官制之先大率以職為階官以宰執言之

宋史職官考卷之十四

九

如吏部尚書階官同中書門下平章事職尚書禮部侍郎階官參知政事職之類是也然所謂吏部尚書禮部侍郎者未嘗專有所係屬治其事則以為職不治其事則以為階官猶云可也獨選人七階則皆以幕職令錄之屬為階官而幕職令錄則各有所係屬之監司州縣遂至有以京西路某縣令為階官而為河北路轉運司勾當公事者有以陝西路某軍節度判官為階官而為河東路某州州學教授者有以無為軍判官為階官而試秘書省校書郎者其叢雜可笑尤甚元豐時未暇革正至崇寧二年刑部尚書鄧洵武極言其事遂以承直郎以下七階換之

儒林郎

皆置散官蓋取前史儒林傳之義 唐因之 宋崇寧初以儒

林郎換節察堂書記支使防團判官

文林郎

隋置散官蓋取北齊文林館徵文學之士以充之義 唐因之 宋崇寧初以文林郎換留守節察推官軍監判官

從事郎

古無此階宋崇寧定選階以從事郎換防團推官監判官

從政郎

古無此官 宋崇寧定選階初以通事郎換錄事參軍縣令政和間改通事郎為從政郎

修職郎

唐置登仕郎 宋崇寧初以登仕郎換知錄事參軍知縣令政和間改登仕郎為修職郎

迪功郎

隋置將仕郎為散官 唐因之宋崇寧初以將仕郎換軍巡判
官司理司法司戶簿計以上七階係選人用舉考及功賞改官
政和既以從政修職迪功郎易通仕登仕將仕郎其通仕登仕
將仕三階係奏補未出官人

右宋初省臺寺監之官特以寄祿皆不領本職神宗元豐三年
始按唐六典肇新官制凡省臺寺監領空名者一切罷去而易
之以階文階自開府至將仕為二十四崇寧大觀政和相繼潤
色之紹興舉行元祐之法分置左右詞人為左餘人為右淳熙
初乃去左右字今任子雜流惟細轉通直郎奉直中散二大夫
有出身若帶貼職則超資京官以上四年一轉無出身人逐資
人不轉若帶貼職則超資京官以上四年一轉無出身人逐資
轉有出身人超資轉至奉議並逐資轉至朝議大夫有止法仍
七年一轉

武散官

驃騎將軍

漢武帝元狩二年始用霍去病為驃騎將軍定令令驃騎將軍
秩祿與大將軍等光武中與以景丹為驃騎大將軍位在三公
下明帝初即位以弟東平王蒼有賢才以為驃騎將軍以王故
位在公上蒼為驃騎輔政開東閣延英雄及蒼歸國有驃騎時
吏斗食周相以蒼敬賢下士不忍去之遂為王家大
夫數十年事祖及
孫帝聞褒美之數年復罷吳官屬附見魏晉齊並有之
梁雜號中亦有 陳後主以蕭摩訶為侍中驃騎大將軍加左
光祿大夫特開黃閣施行馬聽事寢堂置鷓尾如三公制 後
魏初加大則在三司上大和中制加大則在都督中外諸軍下
後周亦有之 隋開皇中置驃騎將軍府每府置驃騎車騎將
軍各二人十七年頒銅獸符於驃騎車騎府煬帝改驃騎為鷹
揚郎將改車騎為鷹揚副郎將 唐復改為車騎驃騎其制如
開皇而益復微矣故武德元年詔以軍頭為驃騎將軍軍副為

余甫

車騎將軍又詔太子諸率府各置驃騎將軍五員車騎將軍十員後皆省之顯慶元年乃復置驃騎大將軍為武散官

輔國將軍

後漢獻帝置輔國將軍以伏完為之 晉王濬平吳後拜輔國大將軍有司奏輔國依比未為達官不置司馬不給官騎詔依征鎮給五百大車增兵五百人為輔國營給親騎百人官騎十人置司馬

宋明帝泰始四年改為輔師將軍後廢帝昱元徽二年復故梁後魏後周隋並有之

唐輔國大將軍為武散官

鎮軍將軍以下

鎮軍大將軍魏置文帝以陳群為之晉則楊駿胡奮並領鎮軍將軍齊後周隋亦有之唐因之冠軍將軍魏置以文欽為之蓋

因史記楚義帝以宋義為卿子冠靈漢武帝以霍去病功冠三軍封冠軍侯之義也晉亦有之金章紫綬給五時朝服武冠佩

水蒼玉歷代並有等為散號將軍以加此授居曹有職務者為

執事官無職務者為散官武官上柱國以下為唐因之 雲麾

將軍梁置雜號陳及唐並有之忠武將軍梁置雜號陳有之唐

因之 壯武將軍梁置雜號陳有之唐因之 宣威將軍唐置

明威將軍梁置雜號後魏亦有之唐因之 定遠將軍梁置雜

號唐因之 寧遠將軍晉置唐因之 游騎將軍魏置陳有之

唐因之 游擊將軍漢置武帝以蘇建韓說為之 後漢鄧晨

亦為之晉及陳並有之唐因之 又置懷化大將軍歸德將軍

以授蕃官

諸校尉

漢武帝初置中壘屯騎步兵越騎長水胡騎射聲虎賁等校尉

為八校各有司馬 後漢以屯騎越騎步兵長水射聲為五校
 皆掌宿衛兵 按大駕鹵簿五校尉 各有司馬 恭贊漢儀曰五營司馬見校尉執板
 拜並屬北軍中候時五校官顯職閑而府寺寬敞輿服光麗伎
 巧必給故多以皇族肺腑居之至靈帝又置西園八校尉 其
 軍中軍下軍曲軍助 自魏晉以下五校之名與後漢同唯後魏

五校各置二十人

中壘校尉

漢掌北軍營壘門內又外掌西域後漢省中壘但置北門中候掌監五營

屯騎校尉

漢掌騎士後漢初改為騎建武十五年復舊

步兵校尉

漢掌步兵苑門屯兵晉阮籍聞步兵尉營人善釀有貯酒三百斛乃求為之至隋屬鷹揚府

越騎校尉

漢掌越騎越騎內府以為騎也後漢初改為青巾右校尉建武十五年復舊

長水校尉

漢掌長水宣曲胡騎宣曲觀名胡騎之屯於宣曲者宋志引韋昭曰長水校尉曲胡騎厩近長水故

射聲校尉

漢掌射士工射者具中壘射則中壘射也又主烏桓騎也

虎賁校尉

漢掌輕車後漢掌京師城門屯兵凡八也後漢掌雒陽城門

城門校尉

漢武以霍去病為之

驃姚校尉

漢武帝時烏桓屬漢始於幽州詔置之擁節監

護烏桓校尉

漢武帝時烏桓屬漢始於幽州詔置之擁節監

戊巳校尉

漢元帝初元元年置甲乙丙丁庚辛壬癸皆有正

護羌校尉

漢涼州部持節護諸國也

儒林校尉

漢先主以

南蠻校尉

晉武帝於襄陽置之元康中荆州刺史及江左初

南夷校尉

晉武帝於荆州置之及

南蠻校尉

晉武帝於荆州置之及

南夷校尉

晉武帝於荆州置之及

南蠻校尉

晉武帝於荆州置之及

南夷校尉

晉武帝於荆州置之及

南蠻校尉

晉武帝於荆州置之及

南夷校尉

晉武帝於荆州置之及

南蠻校尉

晉武帝於荆州置之及

南夷校尉

晉武帝於荆州置之及

南蠻校尉

晉武帝於荆州置之及

南夷校尉

晉武帝於荆州置之及

南蠻校尉

晉武帝於荆州置之及

南夷校尉

晉武帝於荆州置之及

南蠻校尉

晉武帝於荆州置之及

南夷校尉

晉武帝於荆州置之及

南蠻校尉

晉武帝於荆州置之及

西戎校尉 晉武帝於長安置之元康中改為雍州刺史安帝義熙中又置治漢中

寧蠻校尉 晉安帝置治襄陽以校魯宗之

護三巴校尉 宋置齊建元二年改為刺史

武騎尉 屯騎尉 驍騎尉 游騎尉

飛騎尉 旅騎尉 雲騎尉 羽騎尉

建節尉 奮武尉 宣惠尉 綏德尉

懷仁尉 守義尉 奉誠尉 立信尉

都十六尉並隋置以為武散官 昭武振威致果翊衛宣節
禦侮仁勇倍戎八校尉各有副尉並唐採前代諸校尉以下
舊名置自鎮軍將軍以下為武散官

右此所述唐朝武散官本通典今考新唐書百官志兵部尚書條下載武散官共四十五階內有懷化大將軍懷化將軍歸德大將軍歸德將軍其懷化歸德又各有

中郎將郎將司階中候司戈執戟長上共十六階通典所不載其中壘至護三巴十九校尉乃歷代所置即非唐散官武騎至立信十六尉乃隋武散官亦非唐制因叙述校尉而錯見於此耳

宋朝武選之稱自內客省至閣門使副為橫班自皇城至供備庫使為諸司正使自皇城至供庫備副使為諸司副使自內殿承制至三班借職為使臣元豐官制行武階猶未及改政和二年乃詔易以新名正使為大夫副使為郎而橫班十二階使副亦然六年又增置宣正履正協忠翊衛親衛大夫郎凡十階通為橫班自太尉至下班祗應凡五十三階

新官 舊官

太尉 政和新置以太尉本秦主兵官遂定為武階之首

通侍大夫 內客省使

正侍大夫

宣政大夫

協忠大夫

中侍大夫

中亮大夫

中衛大夫

翊衛大夫

親衛大夫

左武大夫

右武大夫

正侍郎

宣正郎

履正郎

政和新置

政和增置

中亮郎

中衛郎

政和增置

政和增置

左武郎

右武郎

武功大夫

武德大夫

武顯大夫

武節大夫

武畧大夫

延福宮使

履正大夫

景福殿使

客省使

引進使

東上閣門使

西上閣門使

東上閣門使

西上閣門使

客省副使

引進副使

政和新置

政和增置

客省副使

引進副使

東上閣門副使

西上閣門副使 已上繫橫班

皇城使

宮苑左右驥驎內藏庫使

莊宅六宅文思使

內園洛苑如京崇儀使

武畧大夫

莊

劉俊

武經大夫

西京左藏庫使

武義大夫

西京作坊東西染院使

武翼大夫

供備庫使 已上繫諸司正使

武功郎

皇城副使

武德郎

宮苑左右騏驎內藏庫副使

武顯郎

左藏庫東西作坊副使

武節郎

莊宅六莊文思副使

武畧郎

內園洛苑如京崇義副使

武經郎

西京左藏庫副使

武義郎

西京作坊東西染院禮賓副使

武翼郎

供備庫副使 已上繫諸司副使

敦武郎

內殿承制

脩武郎

內殿崇班

從義郎

東頭供奉官

秉義郎

西頭供奉官

忠訓郎

左侍禁

忠翊郎

右侍禁

成忠郎

左班殿直

保義郎

右班殿直

承節郎

三班奉職

承信郎

三班借職 已上繫使臣

下班祇應

殿侍

右宋制武階舊有橫行正使橫行副使有諸司正使諸司副使有使臣政和易以新名正使為大夫副使為郎橫行正副亦然於是有郎居大夫之上至紹興始釐正其序自正侍郎至右武夫之上今釐正在武翼大又通侍大夫舊為內客省使國朝未嘗夫之下武經郎之上

職官 文部 文部通考卷之四

除人自易武階不遷通侍沿初意也轉至忠侍無磨勘者特旨
除脩武郎以上為大使臣承信郎以上為小使臣五年一轉至
武功大夫有止法

進武校尉

進義校尉

下班祗應

進武副使

進義副尉

守闕進義副尉

進勇副尉

守闕進勇副尉

以上無品二校尉參吏部下班參兵部以下並參刑部元豐初
定官制或請併內侍官名易之神宗曰祖宗為此名有深意豈
可輕議政和二年始遂改焉凡十有二階

新官

舊官

供奉官

內東頭供奉官

左侍禁

內西頭供奉官

右侍禁

殿直

左班殿直

高品

右班殿直

高班

黃門

黃門

祗候侍禁

祗候殿頭

祗候殿直

祗候高班

祗候黃門

祗候高班內品

內品

祗候內品

貼祗候內品以上三名仍舊不改

按唐宦者所歷散官與文官同仇士良至開府儀同三
司請蔭其子給事中李中敏判云開府階誠宜蔭子謁
者監何由有兒是也此外則貴璫之階官至金紫光祿

大夫正議大夫者多有之祖宗立法不以內侍溷清流故自有階官云

政和初既易武階而醫官之名亦遂改焉凡十有四階

新官

舊官

和安成安成全成和大夫 軍器庫使

保和大夫 西綾錦使

保安大夫 權易使

翰林良醫 翰林醫官使

和安成和成安成全郎 軍器庫副使

保和郎 西綾錦副使

保安郎 權易副使

翰林醫正 翰林醫官副使

凡除職事官以寄祿官品之高下為準高一品以上為行下一

品為守下二品已下為試品同者否紹聖三年戶部侍郎吳居厚言神宗官制凡臺省寺監之制有行守試三等之別元祐中裁減冗費而職事官兼行者第存虛名而已請付有司講復舊制從之四年翰林學士蔣之奇言所謂試則非正官也今尚書侍郎皆正官而謂之試失之矣如其階卑則謂之守可也臣請凡有正官者皆改試為守崇寧中吏部授選人差遣亦用資序高下分行守試三等政和三年詔選人在京職事官依品帶行守試其外任則否宣和以後官高而仍舊職者謂之領官卑而職高者謂之視故有庶管視從官從官視執政視宰相凡道官亦視文階云

勳官

上柱國柱國皆楚之寵官楚懷王使柱國昭陽將兵攻齊陳軫問楚國之法破軍殺將者何以貴之昭陽曰其官為上柱國是

宋史卷一百一十五

宋史

也陳勝為王恭歷代無間至後魏孝莊以爾朱榮有翊戴之功

拜為柱國大將軍位在丞相上又拜大丞相天柱大將軍增佐

吏及榮敗後天柱及柱國將軍官遂廢天柱之名尊崇莫二皆

號柱天大將軍而梁末侯景克建業後至大統中始以宇文泰

為之其後功參佐命聲實俱重者亦居此職自大統十六年以

前任者凡有八人宇文泰元欣龍西公綽李弼時宇文泰任總

百揆督中外軍事元欣以魏氏懿戚從容禁闈而已其餘六人

各督二人將軍凡十二大將軍當時榮盛莫以為比其稱門閥

者咸推八柱國家其後功臣位益柱國者眾矣咸是散秩無復

統御也 後周建德四年增置上柱國大將軍 隋置上柱國

柱國以酬勳勞並為散官實不理事楊玄感以父素軍功位至

朝會則齊列後文帝唐改為上柱國及柱國

乃命玄感降一等也亦有護軍都尉漢因之高帝時以陳平為護軍中尉盡護諸將

然則復以都尉為中尉初漢金多者得善尉金少者得惡尉

武帝元狩四年以護軍都尉屬大司馬于時復為都尉矣後和

元年居大司馬哀帝元壽十年更名曰司寇平帝元始元年更

名護軍初韓安國以護軍將軍擊匈奴趙漢東京省班固為

大將軍中護軍隸將軍幕府非漢朝列職 魏武帝為丞相以

韓浩為護軍史負為領軍亦非漢官也建安十二年改護軍為

中護軍領軍為中領軍魏初因置護軍將軍主武官選隸領軍

晉世則不隸矣歷代史籍皆云護軍將軍主武官選則領軍無

官選舉而護軍不言主選又引曹昭叔述孝詩叙曰余年三十

遷中領軍總六軍之要事選舉之機以此為證今漢高帝初

以陳平為護軍中尉今已主武官選矣故陳平有憂金之議又

魏略云護軍之官總統諸將主武官選前後當此者又龍止貴

監故蕭濟為護軍時有諺曰欲求才門當得千四百人督得

五百匹司馬宣王與濟善聞此聲以問濟濟無以解之入夏侯

玄代濟故不能止絕人事及晉景帝代玄為中護軍整頓法分

人莫敢犯者又王隱晉書曰景帝為中護軍作選用之法舉閣

越功史無私焉又晉起注云武帝詔曰中護軍職典戎選宜得

幹才遂以羊琇為之宋志又云武官選按此則護軍主選明矣

武官選按此則護軍主選明矣

武官選按此則護軍主選明矣

武官選按此則護軍主選明矣

武官選按此則護軍主選明矣

武官選按此則護軍主選明矣

武官選按此則護軍主選明矣

而陶藻所言領軍主選及昭叔之叙者當因
省併之際為一時之權宜非歷代之恒制
元帝永昌元年
省護軍併領軍 明帝太寧二年復置魏晉江右領護各領營
兵江左以來領軍不復別置營總管二衛驍騎材官諸營護軍
猶別有營也 周顓庾亮王羲之謝安 宋護軍將軍一人掌外軍
領護資重者為領軍將軍護軍將軍輕者為中領軍中護軍 其
屬有長史司馬功曹主簿 齊梁陳並有之 北齊護軍府統
四中郎將皆置佐史 隋煬帝十二衛每衛置護軍四人以副
將軍將軍無則一人攝尋改護軍為虎賁郎將 唐採前代舊
名置上護軍護軍輕車將軍漢武帝置以公孫賀為之又輕
車校尉梁陳後魏北齊亦有輕車將軍 唐採舊名置上輕車
都尉輕車都尉騎都尉漢武帝置以李陵為之更始初亦有故
時謠曰爛羊胃騎都尉晉以後歷代皆有之 唐採舊名置上
騎都尉騎都尉驍騎尉飛騎尉雲騎尉武騎尉並隋置 武

官

唐採置自上柱國以下並為勳官

宋制勳一十有一

上柱國

柱國

上護軍

護軍

上輕車都尉

輕車都尉

上騎都尉

騎都尉

驍騎尉

飛騎尉

雲騎尉

武騎尉

右騎都尉以上兩府并武臣正任已上經恩加兩轉文
武朝官加一轉武騎尉以上京官加一轉朝官雖未至
驍騎尉經恩亦便加騎都尉

功臣

推忠

佐理

協謀

同德

守正

亮節

翊戴

贊治

崇仁

保運

經邦

功臣

推忠

守正

崇仁

保運

經邦

翊戴

贊治

協謀

同德

佐理

亮節

右以賜中書樞密院臣僚宰相初加六字餘臣初加四字其次並加兩字舊有功臣

者改賜之

推忠

保德

翊戴

守正

亮節

同德

佐運

崇仁

協恭

贊治

宣德

純誠

保節

保順

忠亮

竭誠

奉化

効順

順化

右以賜皇子皇親文武臣僚外臣初加四字次加兩字

拱衛

翊衛

衛聖

保順

忠勇

拱極

護聖

奉慶

果毅

肅衛

右以賜諸班直將士禁軍初加二字再

政和中罷勳官淳熙末朝議欲復之以旌有功如貼職之比後

亦不果行惟安南闕婆古城三國王始封加上柱國南丹州刺史

史加武騎尉焉加功臣號始於唐德宗宋朝因之至元豐及罷

中興後加賜者三人而已韓世忠楊武翊運功臣張俊安民靜

難功臣劉光世和衆輔國功臣此外惟安南國王初除及經恩

亦加功號

岳氏愧郊錄曰按散階勳官在前世合於一至唐則析而

為二階勳功臣檢校在唐則析於四而本朝則合於一其

用與不用實寓見於是自宋齊梁陳後魏北齊以來諸九

品官皆以將軍為品秩謂之加戎號此正如國初軍制皆

以御史為品秩謂之加憲銜也梁制雖親王起家未加將

軍不開府不置佐史官可以見一時以此號為重然其實

未嘗將屯亦虛名耳隋既受命高祖採後周之制置上柱

國柱國上大將軍大將軍上開府儀同三司開府儀同三

司上儀同三司儀同三司大都督帥都督都督總十一等以酬勤勞又有特進左右光祿大夫金紫光祿大夫銀青光祿大夫朝議大夫朝散大夫並為散官又加文武官之德聲者並不理事又有翊軍等四十三號將軍品凡十六等為散號將軍以加將校居曹有職務者為執事官無職務者為散官戎上柱國已下為散實官軍為散號官諸省及左右衛武侯餘左右監門府為內官自餘為外官散官之名肇見於是還考漢制光祿大夫太中大夫郎議郎中郎侍郎郎中皆無員多至數十人特進奉朝請亦皆無職守優游祿秩則官之有散自漢已有之矣然當時之仕于朝者不任以事則置之散正如今日宮觀設官之比未有以職為實以散為號如後世者也故成都侯王商以特進領城門兵置幕府得舉更是正如今日兼官不可以官稱

為比梁制左右光祿金紫光祿太中中散等大夫並無員以養老疾逝而考之魏晉宋齊元魏下而考之陳北齊後周隋亦莫不有之九品十八班之間元魏初又嘗置散官五等其品第五至第九百官有闕則取於其中以補之蓋皆以儲才待須而亦與諸職事官均其勞佚也逮隋開皇六年始置六品以下散官八郎為正階八尉為從階通而觀之則九品之內皆有散官以酬勞矣惟正一品虛而不置所以章其貴也煬帝嗣位多所改更先罷特進次罷十一等酬勞官八郎八尉四十三號將軍併省朝議大夫置九大夫八尉自一品至九品別有其制繼雖復儒林郎文林郎列之七品八品正乃隸秘書省置二十人若三十人專以明經待問撰錄文史為職又若職事官無與於散階也尋又置散騎郎二十人為從五品承議通直郎各三十

人爲正從六品宣德宣義郎各四十人爲正從七品徵事
將仕郎各五十人爲正從八品常從奉信郎各五十人爲
正從九品是爲正員並得祿當品又各有散員郎無祿隨
又改常從爲登仕奉信爲散從自散騎而下皆主出使量
事大小據品以發之則正如國初九品京朝官皆在京師
其罷職者歸本班守本官其出使者知某州轉運某路之
制耳尚書省六曹皆置承務郎一人同員外郎之職乃正
與今尚書郎等又非散號如限員以設散官使其別有所
授決知其必不復徒帶以爲美觀也而唐乃析之郎大夫
之秩光祿中散之養疾儒林文林之待問一歸之於文散
散號將軍參取雜置益以校尉一歸之於武散柱國等號
本以酬勞武騎諸稱並同郎位一歸之於勲官則階散也
勲官也唐雖因隋而所用未嘗因隋有職者改爲虛名徒

名者置在兼秩是所謂前世合於一而唐則析爲二史大
柰與高祖興太原欽馬泉之戰以多授光祿大夫階李晟
以克復元勲立功時諸子未官宰相以聞即日詔子愿爲
上柱國故事柱國門列戟遂父子皆賜杜淹貞觀中檢校
吏部尚書再加檢校侍中代宗以射生軍清難而有寶應
之稱德宗以涇軍煽逆而有定難之號後隨事而賜亦無
定名故唐之有功者或叙階或賜勲或加以檢校或寵以
名號皆上之人有以寓一時之微權而初無階升必致之
道四者並用而又申之以封爵重之以實封馭貴馭富又
雜取而輔之在祖宗廟若功臣之名猶有官不當賜而特
賜者如開寶之於王明太平興國之於桂彥鈞陳信從郝
正太中祥符之於王丞美天禧之於向漢通南渡以後高
皇舉久廢之典以寵二三大將其他則不多見也每一遇

郊官至某則加功臣若干字酬勲若干級進階若干等徽國若干戶並舉而予之故世但以爲煩而不見其用是所謂唐析於四而本朝則合於一既合矣而不能分此所以發神宗皇帝之獨斷一舉而盡去之也政和罷勲官徒以太平之世不欲用議易之而未暇孝宗淳熙間延策多士發爲清問有意復之而未能誠使無並用之術祖已成之例一歸之君上則雖盡復之亦可也世之議者多以其名之一歸之君上則雖盡復之亦可也世之議者多以其名之混淆未易別白故表而著之以俟觀者擇焉

檢校官一十九

太師

太尉

太傅

太保

司徒

司空

左僕射

右僕射

吏部尚書

兵部尚書

戶部尚書

刑部尚書

禮部尚書

工部尚書

左散騎常侍

右散騎常侍

太子賓客

國子祭酒

水部員外郎

右皇子初授官加太尉初除樞密使使相及曾任宰相樞密使除節度使加太傅初除宣徽節度使加太保宗室初除使相加尚書左僕射特除并換授諸司使已上加工部尚書諸司副使加右散騎常侍除通事舍人內殿崇班以上初授加太子賓客副率以上并三班及吏職蕃官軍員該恩加國子祭酒廂都指揮使止於司徒軍都指揮使忠佐馬步都軍頭止於司空軍班都虞候忠佐副都軍頭以上止於左右僕射諸軍指揮使止於吏部尚書其官止遇恩則或階爵功臣

職官

五

余

建炎以來朝野雜記曰檢校官者自唐以來有之凡內職
崇班合修武臣副率以上初除及該恩皆帶若文武臣則
樞密宣徽節度使始帶焉自三公謂太尉司徒司空三司僕射尚
書常侍至賓客祭酒凡十餘等元豐改官制武臣承宣使
已下皆罷惟存檢校三公三師以待節度使之久次者政
和後改三公為三少若武臣累加至檢校少師則拜太尉
文臣累加檢校少師則拜開府儀同三司安南國王初襲
封加檢校太尉經恩遷檢校太師外蕃刺史州則檢校太
子賓客此外皆不帶云

孤三公矣

文獻通考卷之六十四

職官

文獻通考卷之六十四

五

水

宋鄱陽 馮 端臨 貴與 著
明蘄陽 馮 天馭 應房 校刊

職官考 祿秩

周班爵祿之制天子一位公一位侯一位伯一位子男同一位
凡五等也君一位卿一位大夫一位上士一位中士一位下士
一位凡六等大國君十卿祿卿祿四大夫大夫倍上士上士倍
中士中士倍下士下士與庶人在官者同祿越政曰與人在官者未命為士者
次國君十卿祿卿祿三大夫大夫倍上士上士倍中士中士倍
下士下士與庶人在官者同祿小國君十卿祿卿祿二大夫大
夫倍上士上士倍中士中士倍下士下士與庶人在官者同祿
皆祿足以代耕也卿祿於君祿皆十分之一大夫於及平周衰卿各相加士不得執以祿代耕也
諸侯惡其害已而去其籍諸侯惡其害已而去其籍故今周禮司爵之官闕其籍也

故其詳不可得而聞矣茲蓋其畧也天子之三公之田視公

侯天子之卿視伯天子之大夫視子男天子之元士視附庸視

也諸侯之下士祿食九人中士食十八人上士食三十六人大

夫食七十二人卿食二百八十八人君食二千二百八十八人

國之卿食二百一十六人君食二千一百六十人小國之卿食

百四十四人君食千四百四十四人次國之卿命於君者亦如

小國之卿凡制農田百畝百畝之分上農夫食九人其次食八

人其次食七人其次食六人下農夫食五人庶人在官者其祿

以是為差農夫其皆受田於公田有五等收入不同也庶人在官

為故諸侯之下士視上農夫祿足以代耕也禮記

漢制祿秩自中二千石至百石各有等差宣帝又益天下吏百

石以下俸十五漢書曰若食一斛則益五斗又應劭漢書曰張

致仕者三分故祿以一與之終其身其時亦有俸錢之差但本史

書曰臣為諫議大夫秩八百石俸錢月九千二百廩食大官又拜

中二千石月俸百二千石月俸百比二千石月俸百六百石

比四百石月俸百比四百石月俸百比三百石月俸百比三百石月俸百

二百石月俸百比二百石月俸百自四百石至二百石為

長吏吏理也主百石以下有斗食佐吏之秩顏師古曰漢官名

不滿百石計日而食一斗二升故云斗食也是為小吏本史曰

後漢大將軍三公俸月三百五十斛風俗通曰漢制三公一歲

數也至建武二年六年增百官俸其千石以上減於西京舊制

六百石以下增於舊秩本史永初四年又減百凡諸受俸皆取

余甫

而漢書書至成帝陽朔二年除八百石五百石秩除八百石

四百石綏和二年又益三百石以下俸凡吏比二千石以上年老

致仕者三分故祿以一與之終其身其時亦有俸錢之差但本史

書曰臣為諫議大夫秩八百石俸錢月九千二百廩食大官又拜

中二千石月俸百二千石月俸百比二千石月俸百六百石

比四百石月俸百比四百石月俸百比三百石月俸百比三百石月俸百

二百石月俸百比二百石月俸百自四百石至二百石為

長吏吏理也主百石以下有斗食佐吏之秩顏師古曰漢官名

不滿百石計日而食一斗二升故云斗食也是為小吏本史曰

後漢大將軍三公俸月三百五十斛風俗通曰漢制三公一歲

數也至建武二年六年增百官俸其千石以上減於西京舊制

六百石以下增於舊秩本史永初四年又減百凡諸受俸皆取

半錢穀延平中定制中二千石月俸錢九千真二千石錢六千
六斛比二千錢五千千石錢四千六百石錢三千五百石錢二千
百石錢二千五百石錢一千三百石錢六百二百石錢四百
百石錢二百凡中二千石丞比千石真二千石丞長史六百石比二
千石丞比六百石令相千石者丞尉皆四百石其六百石者丞
尉皆三百石長相四百石及三百石者丞尉皆二百石諸侯公
主家丞秩皆比三百石諸邊障塞尉諸陵校尉皆二百石有常
例者不署秩本志大將軍三公臘賜錢穀二十萬牛肉二百斤粳
米二百斛特進侯以立春之日遣使者賜文官司徒司空帛三
十疋九卿十五疋武官太尉大將軍各六十疋執金吾諸校尉
各三十疋武官倍文官漢官儀帝建安八年頒賜三公以下金
帛由是三年一賜以為常制本史

制諸公及開府位從公有品秩第一食俸日五斛給絹春百
疋秋二百疋綿二百斤特進食俸日四斛春服絹五十疋秋絹
百五十疋綿一百五十斤光祿大夫食俸日三斛春賜絹五十
疋秋百疋綿百斤 尚書令食俸月五十斛春絹三十疋秋七
十疋綿七十斤 太子太傅少傅食俸日三斛春賜絹五十疋
秋百疋綿百斤

右通典所載歷代祿秩惟不及魏晉今於晉書百官志
錄出前條以補之但志所載惟及諸公開府位從公者
與特進光祿大夫尚書令太子二傅而餘官祿秩皆無
可考則亦未為全備也

宋氏以來州郡秩俸及雜供給多隨土所出無有定准末元初
詔二品清官以上應食祿者有二親或祖父母年登七十並給
見錢其郡縣田祿以芒種為斷此前去官者則一年秩祿皆入
前人此後去者悉入後人元嘉末又改此制計月分祿武帝初
即位制

凡中二千石

齊氏衆官有僮幹之役而不詳其制末明五年制二品清官行

鞭幹錢敬道杖五十免官又梁王諶爲吏部郎坐鞭曹中免官幹者若門僕之類也

梁武帝天監初定九品令帝於品下注一品秩爲萬石第二第

三品爲中二千石第四第五品爲二千石及侯景之亂國用常

福京官文武月唯別得廩食多遙帶一郡縣官而取其秩秩焉

楊徐等大州比令僕班揚州督王畿理在建康徐州督重鎮理

京口並外官刺史最重者尚書令僕射寧桂等小州比參軍班寧州理建寧令雲南郡桂州理

始安令郡並與外官刺史最輕郡會稽等郡同太子詹事尚書班尹理

官品第六也州陽郡吳郡會稽等郡同高原晉康等小郡三班而已高

建康吳郡會稽即今郡並列郡重者詹事尚書官品第三也晉康即今郡並列郡軍輕者梁武帝定九品後其內官吏爲十

八班以班多者爲貴同班者即以居下爲劣則與品第高下不倫當是其時更以清濁爲差

耳本史既畧不可詳審焉大郡六班小縣兩轉方至一班品

第既殊不可委載其州郡縣秩米絹布絲綿當處輸臺附倉庫

若給刺史守令等先准其所部文武人物多少由勅而裁凡加

祿秩既通所部兵士給之其家得蓋少諸王諸主出閣就第婚

冠所須及衣裳服飾并酒米魚鮭香油紙燭等並受官給之王

及主壻外祿者不給解任還京仍亦公給

後魏初無祿秩者至孝文太和八年始班俸祿罷諸商人以民

事戶增調三疋穀三斛九升以爲官司之祿均預調爲二疋之

賦祿之後賦滿一疋者死其祿每季一請於是百官受祿有差

至十年議民官依例給俸本史又曰初邊方小郡太守數戶

北齊官秩一品每歲八百疋爲一秩從一品七百疋爲一秩

二品六百疋爲一秩從二品五百疋爲一秩三品四

百疋爲一秩從三品三百疋爲一秩四品二百四十疋爲一秩

從四品二百疋爲一秩五品一百六十疋爲一秩從五品一

百二十疋爲一秩六品一百疋爲一秩從六品八十疋爲一秩

秩七品六十疋十五疋為一秩從七品四十疋十疋為一秩八品三十六疋九疋為一秩

從八品三十二疋八疋為一秩九品二十八疋七疋為一秩從九

品二十四疋六疋為一秩祿率一分以帛一分以粟一分以錢事繁

者優一秩平者守本秩閑者降一秩長兼試守者亦降一秩官

非執事不朝拜者皆不給祿州郡縣制祿之法刺史守令下車

各前取一時之秩上上州刺史歲秩八百疋司縣牧同上中上

下各以五十疋為差中上降上下一百疋中中及中下亦以十

疋為差下上降中下一百疋下中下亦各以五十疋為差上

郡太守歲秩五百疋降清都尹五十疋上中上下各以五十疋

為差中上降上下四十疋中中及中下各以三十疋為差下上

降中下四十疋下中下各以二十疋為差上上縣歲一百五

十疋與鄴臨漳成安三縣同上中上下各以十疋為差中上降

上下三十疋中中及中下各以五疋為差下上降中下二十疋

下中下下各以十疋為差州自長史下逮於史吏郡縣自丞以

下逮於掾佐亦皆以帛為秩郡有尉者尉減丞之半皆以其所

出常調課給之自一品以下至流外勳品各給事力一品至三

十人下流外勳品或以五人為等或以四人三人二人一人為

等繁者加一等平者守本力閑者降一等諸州刺史守令以下

幹及力皆聽勅及給其幹出所部之人一幹輸絹十八疋幹身

放之力則郡縣白直充

後周制祿秩下士一百二十五石中士以上至於上大夫各倍

之上大夫是謂四千石卿二分孤三分公四分各益其一公因

盈數為萬石其九秩一百二十石八秩至於七秩每二秩六分

而下各去其一二秩一秩俱為四十石凡頒祿視年之上下畝

至四釜為上年上年頒其正三釜為中年中年頒其半二釜為

下年下年頒其一無年為凶荒不頒祿

隋京官正一品祿九百石其下每以百石為差至正四品是為三百石從四品二百五十石其下每以五十石為差至正六品是為一百石從六品九十石以下每以十石為差至從八品是為五十石食封及官不判事者并九品皆不給祿其給皆以春秋二季刺史太守縣令則計戶而給祿各以戶數為九等之差大州六百二十石其下每以四十石為差至於下下則三百石大郡二百四十石其下每以三十石為差至於下下則一百石大縣百四十石其下每以十石為差於下下則六十石其祿唯及刺史二佐及郡守縣令文帝時嘗以百僚供費不足臺省府寺咸置解錢取息取給工部尚書蘇孝慈以為官人爭利非興化之道上表請罷從之公卿以下乃給職田各有差二年唐王為相國罷外官給祿每十斛給地二十畝

給祿俸之制魏氏中外官無祿貞觀二年制有上考者乃給祿其後遂定
 石從二品四百六十石正三品四百石從三品三百六十石正四品三百石從四品二百六十石正五品二百石從五品一百六十石正六品一百石從六品八十石正七品七十石從七品六十石正八品五十石從八品四十石正九品三十石從九品二十石諸給祿者三師三公及太子三師三少若在京國諸司文武官職事九品以上并左右千牛備身左右太子千牛並依官給其春夏二季春給秋冬二季秋給凡京文武官每歲給祿總一十五萬一千五百三十石其在外文武官九品以上准官皆降京官一等給其文武官在京長上者則不降諸給祿應降品各以五十石為一等二品三品皆以三十石為一等四品五品皆以二十石為一等六品七品皆以十五石為一等八品九品皆以十石為一等其俸錢之制京司諸官初置公廨令行署及蕃官與易以充其俸貞觀十二年罷公廨置胥士七千人取諸州上戶為之准防閑例而收其課三歲一更計員少多而分給焉貞

觀十五年以府庫尚虛勅在京諸司依舊置公廨給錢充本置
令史府史胥士等令迴易納利以充官人俸諫議大夫褚遂良
上疏言其不便 太宗納之停諸司提錢依舊本府給月俸二
十一年復依古制置公廨給錢為之本置令胥士等職賈易收
息以充其俸末徽元年悉廢胥士等更以諸州租庸脚直充之
其後又令薄賦百姓一年稅錢依舊於高戶及典正等掌之每
月收息以充官俸其後又以稅錢為之而罷其息利○凡京文
武正官每歲供給俸食等錢并防閑庶僕總一十五萬二千七
百二十貫員外官不在此數外官則以公廨田收及息錢等常食公用
之外分充月料先以長官定數其州縣少尹長史司馬及丞各
減長官之半尹大都督府長史副都督別駕及判司准二佐以
職田數為加減其參軍及博士減判司主簿縣尉減縣丞各三
分之一謂內外員外官同正員官祿料賜會食料之事以上並
職田並不給自乾元之後以常內供奉及裏行不帶本官者祿
俸食料防閑庶僕一事以上並同正官帶官者聽從多處給若
帶外官者依京官給以京官同諸檢校及判試知等官不帶內
外官者料度一事以上准員外官同正員例給若檢校及判試
知處正官見闕者兼給雜用其職田不應入正官者亦給其侍
殿中及監察御史知試儀鳳二年制內外官俸食防閑邑士白
直等宜令王公以下率口出錢以充給焉 調露元年九月職
事五品以上准舊給伏身

武太后光宅元年九月以京官八品九品俸料授簿諸八品每
年給庶僕三人九品二人又有親事帳內六品七品子為親事
八品九品子為帳內凡王公以下及文武職事三品以上帶勳
官者則給之其親事府帳內府
官附在王侯篇三師三公開府儀同三司一百
三十
人嗣王郡王一百
八十上柱國帶二品以上職事九十帶三品職事正

六十人柱國帶二品以上職事七十人帶三品職事六十人上護軍帶

二品以上職事七十人帶三品職事五十人護軍帶二品以上職事

六十人帶三品職事六十人諸州縣之官流外九品以上皆給白直

二品四十人三品三十人四品二十人五品十六人六品十七人七品七人其

官六八品五人九品四人○諸州縣官流內九品以上及在外監五

品以上皆給執衣隨身驅使典執舉硯其二品十八人三品十五

四品十二人五品九人六品七人各六八品九人九品各三人關津兵分

為三番每周而代不願代者聽之初以民丁中男充為之役使者不得

踰境後皆捨其身而收其課課入所配之官遂為恒制鎮戍之

官以鎮戍上中下為差上鎮給仗身四人中下鎮將副各三人

中下鎮副各二人倉曹兵曹戍主副各一人其仗身十五日一

時收資六百四十○開元十年正月省王公以下視品官參佐

及京官五品以上官仗身職員凡京師文武職事官五品以上

給防閣一品六人二品七人三品八人四品九人五品十人六

品以下給庶僕六品五人七品四人八品三人九品二人○公主邑士八

人郡主六十人縣主四十人特封縣主三十人京官仕兩職者從多給

凡州縣官皆有白直二品四人三品三人四品二人五品一人六

六品十二人七品六人八品五人九品四人○凡諸親王府屬並給士力

數如白直其防閣庶僕白直士力納課者每年不過二千五百

執衣元不過一千文防閣庶僕舊制季分月俸食料雜用即有

分諸官應月給開元二十四年六月仍撮而同之通謂之俸料

一品月俸料八千食料千八百雜用千二百防閣十五千通計

二十四千二百三品月俸五千食料千一百雜用九百防閣十

千通計十七千四品月俸三千五百食料七百雜用七百防閣十

六千六百六十七通計十一千五百六十七五品月俸三千食

料六百雜用六百防閣五千通計九千二百六品月俸二千食

料六百雜用六百防閣五千通計九千二百六品月俸二千食

料六百雜用六百防閣五千通計九千二百六品月俸二千食

料四百雜用四百庶僕二千五百通計五千四百七品月俸千七百五十食料三百五十雜用三百五十庶僕千六百通計四千五十八品月俸千三百五十食料三百雜用三百庶僕六百通計二千五百五十九品月俸千五百食料二百五十雜用二百庶僕四百通計千九百其數自國初以來即有中問員外官帶同正者不減正員官食料錢不帶同正者減半致仕官建中所請半祿料及賜物等並宜從勅出日於本貫及寄住處州府支給至貞元四年四月勅其宴會及朔望朝參等禮並依常式自今已後諸州縣不配防人處城及倉庫門各二人須守護者取年十八已上中男及殘疾據見在數均為番地勿得偏併每番一旬每城門各四人倉庫門各二人其倉門每萬石加一人石數雖多不得過五人其京兆河南府及赤縣大門各六人庫門各三人其須修理官人聽量配驅使若番上不到應須徵課者每番滿五旬者殘疾閑月不得過一百七十月不得過二百文免課調中男免雜徭其州城郭之下戶數不登者通取於他縣

謂之門夫其後舉其名而徵其資以給郡縣之官其門之多少課之高下任土作制無有常數天寶五載制郡縣白直計數多少同料錢加稅以充之不得配丁為白直十四載八月制兩京文武官九品以上正員官自今以後每月給食雜用防閣庶僕等宜十分率加二分其同正官加一分乃末為常式乾元元年制外官給半料以職田不給料令度支使量園剩司治手力課資凡四官一切無料大曆三年通計京城諸司每月給手力資錢凡四萬七千五百四十六貫四十八並以下青苗錢充初以常賦不給乃稅人墾田畝十有五錢資用窘急不暇成熟候苗青即征之故謂之青苗錢主其任者為青苗使貞元四年正月勅京文武官負及兩京府縣官總三千七百七貫據元給及推加每當錢五萬一千四百四貫六百一十七文一年天寶七年九月都當六十一萬六千八百五十五貫四百文勅五品以上正員清官諸道節度使及太守等並聽常蓄絲竹以展懽娛行樂盛時式單中外至八年六月勅其男口給使王公家不過二十人其職事官一品不得過十人三品不得過八人四品不得過六人五品不得過四人京文武清官六品七品

不得過二人八品九品不得過一人

百官家蓄絲竹及給使口並是朝恩優寵資給故附

於庶僕俸

建中三年令文武百官每月料錢一百貫以上者三

分減一八十貫以上者五分減一餘減有差三十貫以下者不

減待兵革寧後依舊 興元元年乃詔準元數支給

元和七年中書門下奏國家依品制俸官一品月俸三十千職

田祿米大約不過千石一品以下多少可知艱難以來網禁漸

弛於是增置使額厚請俸錢故大曆中權臣月俸有至九千貫

者列郡刺史無大小給皆千貫常衮為相始立限約至李泌又

量其閑劇隨事增時謂通濟理難減削然有名存職廢額去俸

存閑劇之間厚薄頓異乃命詳定減省 十五年勅近者每歲

給費量入不充外官俸祿據數抽貫今幸遇豐登又方寧謐其

度支所準勅應給用錢每貫抽五十文都計一百五十萬貫文

並宜停抽

大中六年中書門下奏應諸州刺史既欲責其潔

已須令俸祿稍充但以厚薄不同等級無制致使俸薄處無人

願去祿厚處終日爭先應中下州司馬軍事俸料其不滿一百

千者請添至一百千緊上州添至一百五十千雄望州添至二

百千先已過者即仍舊

梁開平三年詔百官俸料委左藏庫依則例全給

漢乾祐三年勅諸道州府令錄判官主簿宜令等第支與俸戶

逐戶每月納錢五百與除二稅外免放諸雜差遣不得更種職

田所定俸戶於中等無色役人戶內置不得差令當直及赴衙

參若是令錄判司主簿除本分人數外剩占俸戶及令當直手

力更納課錢並許百姓陳告

周顯德五年中書奏諸道州府縣官及軍事判官並依則例定

料錢及米麥等以來年支給其內外官課戶莊戶俸戶紫炭紙

筆戶等並停如今後更有人戶願充此等戶者仰本州勒充軍

戶配本州牢城執役

宋興咸平間知制誥楊億上疏言唐制內外官俸錢支外有祿米職田又給防閑庶僕親事帳內執衣白直門夫各以官品差定其數歲收其課資於家本司又有公廨田食本錢以給公用自唐末離亂國用不充百官俸錢並減其半自餘別給一切權罷官於半俸之中已是除陌又於半俸三分之一內其二分以他物給之鬻於市屢十裁得其三曾糊口之不及豈代耕之足云昔漢宣帝下詔云吏能勤事而俸祿薄欲其無侵漁百姓難矣遂加吏俸著於策書切見今之結髮登朝陳力就列其俸也不能致九人之飽不及周之上農其祿也未嘗有百石之入不及漢之少吏若乃左右僕射百僚之師長位莫崇焉月俸所入不及軍中千夫之帥甚可駭也豈稽古之意哉欲乞百官俸祿雜給並循舊制既豐其稍入可責以廉隅直限以常員理當減於

舊費又唐虞之制也

乾興已後俸祿添給僚人繁錢之制更

革為多至嘉祐始著於祿令自宰相而下至嶽瀆廟主簿凡四十一等熙寧已來悉用嘉祐祿令無所損益元豐一新官制職事官職錢以寄祿官高下分行守試三等大率官以祿令為准而在京官司供給之數皆併為職錢如大夫為郎官既請大夫俸矣又給郎官職錢視嘉祐時賦祿為優至崇寧間蔡京秉政吳居厚張康國輩貪鄙為徒於寄祿官俸錢職事官職錢外復增供給食料等錢如京僕射俸外又請司空俸其餘僉從錢米並支本色餘執政皆然視元豐制祿之法增倍矣中興俸祿之制參用嘉祐元豐政和之舊少所增損惟兵興之始也宰執請受權支三分之一或支三分之一或支三分之一或支三分之一陳損半支給皆權宜也其後內外官有添支料錢職事官有職食厨食錢職纂脩者有折食錢在京釐務官有添支錢添支米

職官

祿秩

文獻通考卷六十五

七

桂芳

選人使臣職田不及者有茶湯錢其餘祿粟漁人悉還疇昔今合新舊制而參紀之元豐定制以官寄祿中興重加脩定文臣請俸

開府儀同三司料錢一百貫特進九十貫春冬衣絹各二十疋春羅一疋冬綿五十兩

金紫光祿大夫銀青光祿大夫料錢各六十貫春冬絹各一疋小綾七疋春羅一疋冬綿五十兩

宣奉大夫正奉大夫正議大夫通奉大夫料錢各五十貫春冬絹各十七疋小綾五疋春羅一疋冬綿五十兩

通議大夫太中大夫中大夫中奉大夫中散大夫料錢各四十貫春冬絹各十五疋春羅一疋冬綿五十兩

朝議大夫奉直大夫朝請大夫朝散大夫朝奉大夫以上料錢各三十貫春冬絹各十五疋春羅一疋冬綿三十兩

朝請郎朝散郎朝奉郎以上料錢各二十貫春冬絹各十疋春羅一疋冬綿三十兩

奉議郎料錢二十貫春冬絹各十疋春羅一疋冬綿三十兩

通直郎料錢十八貫春冬絹各七疋春羅一疋冬綿三十兩

宣教郎料錢十五貫春冬絹各五疋冬綿十五兩

宣義郎料錢十二貫春冬絹各五疋冬綿十五兩

承事郎料錢十貫春冬絹各三疋冬綿十三兩

承奉郎料錢八貫

承務郎料錢七貫元豐以來釐務止支驛料大觀二年定支

以上料錢一分見錢二分折支每貫折錢在京四百文在外四百文到任添給驛料

承直郎料錢二十五貫茶湯錢十貫厨料米六斗麵一石五斗藁四十束柴二十束馬一疋春冬絹六疋綿十二兩

儒林郎 料錢二十貫茶湯錢十貫厨料米六斗麵一石五

文林郎 料錢十五貫茶湯錢十貫厨料米六斗麵一石五

從仕郎從政郎脩職郎 以上料錢各十五貫茶湯錢十貫米麥各二石

迪功郎 料錢十二貫茶湯錢十貫米麥各一石五斗

以上錢折支中給一半見錢一半折支每貫折見錢七百文釐

務日給蒲替日住

武臣請俸

太尉 料錢一百貫春服羅一疋小綾及絹各十疋冬服小綾一疋絹二十疋綿五十兩

正任節度使 在光祿大夫之下初除及管軍同料錢四百祿粟一百五十石

承宣使 在通議大夫之下料錢三百貫祿粟一百石

觀察使 在中大夫之下料錢各二百貫祿粟一百石米麥各一百石

防禦使 在中散大夫以下料錢二百貫祿粟一百石米麥各一百石

團練使 在中散大夫之下料錢一百五十貫祿粟七十石米麥各九十石

諸州刺史 在中散大夫之下料錢一百五十貫祿粟五十石米麥各七十石

自承宣使以下不帶階官者為正任帶階官者為遙郡各在正

任之下請俸與次任正任一同靖康指揮遙郡以上俸錢衣賜

僦人俸馬權支三分之一

殿前三衙四廂捧日天武左右廂都指揮使遙郡團練使 料錢一百貫又春冬服絹各十疋

殿前諸班直都虞候諸軍都指揮使遙郡刺史 料錢五十貫祿粟同前

龍衛神衛右廂都指揮使遙郡團練使 同捧日天武

龍神衛諸軍都指揮使遙郡刺史 同殿

左右衛上將軍 左光祿大夫

諸衛上將軍 在通直大夫之下以上料錢各六十貫春冬綾各五疋絹各十疋春羅一疋冬綿五十兩

左右金吾衛大將軍 在中散大夫之下料錢三十貫春冬綾各三疋絹各七疋春羅一疋冬綿三十兩

諸衛大將軍 在中散大夫之下料錢二十五貫春冬綾各三疋絹各七疋春羅一疋冬綿二十兩

諸衛將軍

在朝奉郎之下料錢二十貫春冬綾各二疋絹各七疋春羅一疋冬綿十五兩

率府率

在奉議郎之下

率府副率

在通直郎之下料錢十三貫春冬各五疋春羅一疋冬綿十五兩

通侍大夫

在中散大夫之下料錢五十貫祿粟二十五石春七疋冬絹十疋冬綿十疋綿二十兩備二十人馬三疋

正侍大夫

宣正大夫履正大夫協忠大夫中侍大夫以上在

中亮大夫

在中散大夫之下料錢三十七貫祿粟二十五石春七疋冬絹十疋冬綿十疋綿二十兩備二十人馬三疋

中衛大夫

翊衛大夫親衛大夫以上在散大夫之下

拱衛大夫

左武大夫右武大夫以上在奉直大夫之下諸司正

武功大夫

武德大夫武顯大夫武節大夫武畧大夫武經大

夫武義大夫武翼大夫

以上在朝奉大夫之下以上各料錢二十貫祿粟一石麵二石春絹七

正侍郎宣正郎履正郎協忠郎中侍郎中亮郎中衛郎翊衛

郎親衛郎拱衛郎左武郎右武郎

以上在朝奉郎之下料錢各二十貫春絹五疋冬

武功郎武德郎武顯郎武節郎武畧郎武義郎武翼郎

以上各料錢二十貫祿粟一石麵二石春絹五疋冬

訓武郎

冬料錢十七貫春絹五疋冬料錢十七貫春絹五疋

脩武郎

冬料錢十七貫春絹五疋冬料錢十七貫春絹五疋

從義郎秉義郎

並料錢十貫帶職錢十二貫春絹四疋冬絹五疋綿十兩

忠訓郎忠翊郎

並料錢七貫帶職錢十貫春冬料錢各四疋冬綿十五兩

成忠郎保義郎

並料錢五貫帶職錢七貫春冬料錢各四疋綿十五兩

承節郎承信郎

並料錢四貫春冬料錢各三疋錢二貫文

進武校尉

冬料錢三貫春冬料錢各三疋

進義校尉

冬料錢二貫春冬料錢各二疋

進義校尉

冬料錢二貫春冬料錢各二疋

進義校尉

冬料錢二貫春冬料錢各二疋

進義校尉

冬料錢二貫春冬料錢各二疋

進義校尉

冬料錢二貫春冬料錢各二疋

下班祗應名隨差使理年不等自三年至十二年料錢七百文糧二石五斗春冬絹各五疋

進武副尉料錢三貫

進義副尉料錢一貫

守闕進義副尉料錢三貫

料錢職錢 紹興仍政和之舊宰相

樞密使料錢月三百貫政和左輔右弼為宰相紹興左右僕射同中書門下平章事為宰相舊制

知樞密院事參知政事樞密副使同知樞密院事僉書樞密

院事料錢二百貫春冬服小綾各十疋絹各二十疋春羅一疋冬綿五十兩

太師太傅太保少師少傅少保料錢三百貫春服羅三疋冬綾三十疋支二十

開封收錢一百貫春服羅一疋小綾絹各十疋冬服綾絹同綿五十兩

太子太師太保太傅職錢二百貫春服羅一疋小綾十疋冬服綾絹同綿五十兩

少師少傅少保百五十貫春冬服小綾各七疋絹各二疋春羅一疋冬綿五十兩

御史大夫六部尚書行六十貫守五十五貫試五十五貫春服羅一疋小綾五疋絹十七疋冬服綾絹

翰林學士承旨翰林學士五十貫春服同

左右散騎常侍行五十五貫守五十五貫試四十五貫春服小綾三疋絹十五疋羅一疋冬綾絹同綿五十兩

權六曹尚書御史中丞六曹侍郎並同常侍太子賓客行五十五貫

太子詹事錢衣同賓客小綾各止三疋

給事中中書舍人行五十貫守四十五貫試四十貫服同詹事

左右諫議大夫行四十五貫守四十貫試三十七貫餘同舍人

權六曹侍郎職錢四十貫餘同上

守五十貫試四十五貫春服小綾七疋

絹二十疋羅一疋冬綾絹同綿五十兩

給事中中書舍人行五十貫守四十五貫試四十貫服同詹事

左右諫議大夫行四十五貫守四十貫試三十七貫餘同舍人

權六曹侍郎職錢四十貫餘同上

太常宗正卿 行三十八貫守三十五貫試三十二貫春冬衣隨官序

秘書監 行四十二貫守三十貫

七寺卿國子祭酒 行二十五貫守三十貫文

太常宗少卿秘書少監 行三十八貫守三十貫

中書門下省檢正諸房公事左右司郎中 行四十貫守二十七貫

國子司業少府將作軍器監 行三十二貫守二十八貫

太子少詹事 行二十五貫守二十二貫

太子左右諭德 行三十二貫守二十九貫

起居郎起居舍人侍御史 行三十七貫守三十二貫

左右司員外郎六曹郎中 行三十五貫守三十二貫

殿中侍御史左右司諫 行三十二貫守三十貫

左右正言 行三十二貫守二十七貫

少府將作軍器少監 行三十五貫守三十二貫

太子侍讀侍講 行三十五貫守三十二貫

監察御史 行三十貫守二十八貫

太子中舍人太子舍人 行二十貫守十八貫

太常丞太醫令宗正丞知大宗正丞秘書丞大理正著作郎 行三十五貫守二十二貫試二十貫

任館職寺監丞簿評事臺法主簿寺簿正司直添給職錢一十六貫指揮每月特支米三石

七寺丞 行三十二貫守二十貫

秘書郎 行三十二貫守一十八貫

太常博士 同七

著作佐郎 同七

國子監丞 同七

大理司直評事 同著

少府將作都水監丞 行三十貫 守十八貫

秘書省校書郎 行十八貫 守十貫 六貫 試十四貫

正字 行十六貫 守十貫 五貫 試十四貫

御史臺檢法主簿九寺簿 行二十貫 守十八貫

諸王宮大小學教授太武學博士 行二十貫 守十八貫 六貫 今諸王府翊善贊讀

直講記室料 錢並支見錢

律學博士 行十八貫 守十貫 七貫 試十六貫

太常寺奉禮郎 行十六貫

太常寺太祝郊社令 行十八貫 守十六貫

太官令 行十八貫

五監主簿 行十八貫 守十六貫

太學正錄武學諭 行十八貫 守十六貫 七貫 試十六貫

樞密院官屬都丞 行十五貫 守十貫 料錢四十五貫 春服羅一疋 小綾三疋 絹十五疋 冬服小綾五疋 絹十五疋 冬服小綾五疋

副都丞 行十五貫 守十貫 料錢三十貫 春服羅一疋 小綾一疋 冬服小綾一疋 絹一疋

檢詳諸房文字 行十五貫 守十貫 料錢三十貫 春服羅一疋 小綾一疋 冬服小綾一疋 絹一疋

計議編脩官 行十五貫 守十貫 料錢三十貫 春服羅一疋 小綾一疋 冬服小綾一疋 絹一疋

凡諸職事官職錢不言行守試者准行給職事官衣如寄祿官

例及無立定則例者隨寄祿官給職料錢米麥計實數給兩應

給者 謂職錢未交 從多給諸承直以下充職事官 謂大理司直評事

聽支階官請受及添給諸稱請受者謂衣糧

料錢餘並為添給

舊制觀文殿學士三十貫 米三石 麩五石

觀文殿大學士資政保和殿大學士二十貫 米三石 麩五石

資政保和殿大學士十五貫米三石麵五石同上春冬小綾各五疋絹各十七疋春羅一疋冬綿十疋

龍圖天章寶文顯謨徽猷敷文閣學士直學士十五貫春冬小綾各三疋絹各十五疋春羅一疋冬綿十五疋

寶和殿龍圖天章寶文顯謨徽猷敷文閣待制同

先是大觀或言添支厚薄不均其後自學士而下改各貼職錢

觀文殿大學士貼職錢一百貫文米麥各二十五石

觀文殿大學士添支錢三十石麵五石方子茶二斤

同

資政保和殿學士貼職錢七十貫米麥同添支麵同方子茶二斤春冬綾五疋絹十七疋綿五疋兩羅一疋

端明殿學士貼職錢五十貫米麥各二十五石添支米三石麵五石方子茶二斤春冬綾五疋絹十七疋綿五疋兩羅一疋

龍圖天章寶文顯謨徽猷敷文閣學士樞密直學士正三品四品四十貫米麥各四十五石添支米二石麵五石方子茶二斤春冬綾五疋絹十七疋春羅一疋冬綿五疋兩羅一疋

龍圖天章寶文徽猷敷文閣直學士保和殿待制貼職錢三十貫米麥各十七石五斗春冬綾各三疋絹十五疋

龍圖天章寶文顯謨徽猷敷文閣待制貼職錢二十貫米麥各三疋冬綿五疋兩羅一疋

集英殿脩撰右文殿脩撰秘閣脩撰以上貼職錢各十五貫

直龍圖天章寶文閣直顯謨徽猷敷文閣直秘閣以上貼職錢各十貫

宣和間罷支貼職錢仍舊制添支 紹興因之令諸觀文殿大學士至保和殿大學士料錢春冬服隨本官資政殿大學士至待制料錢隨本官春冬服從一多給又諸學士添支錢曾任執政官以上者在京外任並支其餘在京支外任不支米麵茶炭俸馬僮人衣糧內外任並給酒添支馬草料外任勿給外此有

俸馬僮人衣糧內外任並給酒添支馬草料外任勿給外此有

依祖例添支如六部尚書而下職事官八等第支厨食錢自十貫至九貫凡四等並依宣和指揮脩書官折食

錢監脩國史四十貫史館脩撰直史館本省長貳三有特旨添

支如紹興元年旨揮館職寺監直簿評事臺法主簿寺正司直

太常博士著作秘書校書郎著作佐郎正字大理寺正司直評

各有序次其在外知判州府軍監等分曹列屬等第多寡有以

州望者荆南宋興江寧揚潭州三十千鳳翔洪州二十千廣州

七百千逐月均給任成都府給錢錢三有以都總管經略安撫

等使者河北四路真定府路知真定府高陽關路瀛州大名府陝西

路宋興路知永興軍路邊秦鳳路無知秦州涇州河東路原府前

任兩府並五十千太中大夫待制以上三十千並特添二十千

七千知桂州充廣南西路都鈐轄經略安撫使自太中大夫待

制及中散大夫以上三十千路安撫管幹經略司公事即二十

千河北沿邊安撫副使都監以橫行使充三十千并武州

以橫行副使至敦武郎以上二十千乘義低候通判大藩京朝

官有二十千至十千者餘州軍十千至七千者京官七千京官

成都府給鐵錢八十千京官六十千朝官通判成都簽判朝官

十千京官七千朝官簽判成都梓州給鐵三路都轉運使淮南

荆浙江湖制置茶鹽礬稅都大發運使太中大夫待制中散大

夫以上三十千朝官充發運使副二十千武功大夫至武翼郎

朝官充判三門白波發運使朝官二十千朝官充判官十諸路

轉運使副朝官二十千任成都梓州夔路給鐵錢自府界并諸

路州府庫監縣鎮監當朝官七千京官五千至四千有二等武

功大夫以下至進義校尉自十千至三千凡七等朝官任川峽

鐵錢五十千京官三十千至二千五百凡二等進義校尉州府軍監給

尉以上成都梓州夔路自六十千至二千五百凡五等朝官充

職官 卷之五

職官 卷之五

職官 卷之五

職官 卷之五

職官 卷之五

職官 卷之五

陝西及江浙荆湖福建廣南提舉提點鑄錢等公事自二十千至十五千凡二等朝官充都大提舉河渠司幹當及提舉宮觀併催遣輦運催綱諸州監物務等自十五千至七千凡三等路給鐵錢京官充催促輦運催裝斛斗綱船并諸州監物務等自七千至五千凡二等錢五十千都大提舉脩護黃河防塌岸諸處巡檢并監北京大內軍器庫并蔡河撥發催綱等並以兩省供奉官以下至內品充自十千至三千凡七等凡外任添給羊有二十口至二口凡六等米有二十石至二石凡七等麩有三十石至二石凡七等儻有二十人至二人凡七等馬有十匹至一匹凡六等 祿粟及隨身元隨僕人之制 宰相祿粟一百石 紹興三公侍中中書尚書令左 隨身七十人知樞密院事叅知政事樞密副使同知樞密院事祿粟一百石隨身五十人太師太傅太保少師少傅少保一百石 舊制百石 隨身一百人

太尉一百石隨身五十人節度使 元隨五十人承宣使 元隨五十人觀察使防禦使 元隨三十人團練使

元隨二十人諸州刺史 元隨二十人通侍大夫正侍大夫宣正大夫履正協忠中侍中亮大夫 祿要無人 捧日天武

左右廂都指揮遙郡團練使五十石儻十人 龍神衛右廂都指揮使帶遙郡團練

使殿前諸班直都虞候諸軍都指揮使遙郡刺史二十五石儻五人 神龍衛都軍都指揮使帶遙郡刺史同 諸學士添支米麩已附于前今載觀

文殿大學士儻二十人觀文殿學士資政保和殿大學士儻十人資政保和殿學士龍圖天章寶文顯謨徽猷敷文閣學士儻

七人樞密都承旨儻十人副都承旨諸房副承旨七人其餘京畿守令幕職曹官自十石七石五石至于二石各有等中書堂

後官提點五房公事逐房副承旨自七人五人至于一人各有數因仍前制舊史已書凡任宰相執政有隨身太尉至刺史有

數因仍前制舊史已書凡任宰相執政有隨身太尉至刺史有

元隨餘止儻人紹興折色凡祿粟每名細色六斗米麥中支管車給米六分隨身元隨儻人糧每斗折錢三十文衣納絹每疋一貫布每疋三百五十文綿每兩四十文

職田官品占田

孟子大國地方百里君十卿祿卿祿四大夫大夫倍上士上士倍中士中士倍下士下士與庶人在官者同祿祿足以代其耕也次國地方七十里君十卿祿卿祿三大夫大夫倍上士上士倍中士中士倍下士小國地方五十里君十卿祿卿祿二大夫大夫倍上士上士倍中士中士倍下士

朱子集註曰徐氏曰大國君田三萬二千畝其入可食二千八百八十人卿田三千二百畝可食二百八十八人大夫田八百畝可食七十二人上士田四百畝可食三十六人中士田二百畝可食十八人下士與庶人在官者田百

畝可食九人至五人次國君田二萬四千畝可食二千一百六十人卿田二千四百畝可食二百一十六人小國君田一萬六千畝可食千四百四十人卿田一千六百畝可食一百四十四人愚按君以下所食之祿皆助法之公田藉農夫之力以耕而收其租士之無田與庶人在官者則但受祿於官如田之入而已

王制夫圭田無征

鄭氏曰夫猶治也征稅也孟子曰卿以下必有圭田治圭田者不稅所以厚賢也此則周禮之士田以任近郊之地晉武帝平吳之後有司奏詔書王公以國為家京城不宜復有田宅今未暇作諸國邸當使城中有往來之處近郊有芻藁之田今可限之國王公侯京城得有一宅一處近郊田大國田十五頃次國十頃小國七頃城內無宅城外有之皆聽留之其官

職官 祿秩 文獻通考卷六十五

品第一至于第九各以貴職占田品第一者占五十頃第二品四十五頃三品四十頃四品三十五頃五品三十頃六品二十五頃七品二十頃八品十五頃九品十頃而又各以品之高卑蔭其親屬多者及九族少者三世宗室國賓先賢之後及士人子孫亦如之而又得蔭人以爲衣食客及佃客品第六已上得衣食客三人第七第八品二人第九品及舉輦跡禽前驅由基疆弩司馬羽林郎殿中冗從武賁殿中武賁持推斧武騎武持釵冗從武賁武騎一人其應有佃客者官品第一第二者佃客無過五十戶三品十戶四品七戶五品五戶六品三戶七品二戶八品九品一戶

晉書百官志諸公及開府位從公者給菜田十頃騶十人立夏後不及田者食俸一年特給菜田八頃騶八人立夏後不及田者食俸一年光祿大夫給菜田六頃田騶六人尚書令太子太

傅少傅給田騶並同光祿

按孟獻子曰畜馬乘不察於鷄豚伐冰之家不畜牛羊百乘之家不畜聚斂之臣言公卿士大夫既有俸廩不當與民爭利也漢列侯封君食租稅歲率戶二百如千戶之君則二十萬可謂富矣而復效富人廣畜田園如田蚡以外戚爲相奉邑飲食收多而且治宅甲諸第田園極膏腴之類是也漢時亦未曾爲之制至晉武詔王公以國爲家京城不宜復有田宅欲爲之限得古意矣然所謂城中有往來之地近郊有芻藁之田則似王制所謂湯沐之地且所限止於京城則王戎所謂園田水碓周徧天下者國未嘗爲之限何耶

東晉寓居江左以來都下人多爲諸王公貴人左右佃客典計

衣食客之類

詳見官品占戶門

魏書

卷之六十五

三

正

宋孝武時官品第一第二聽占山三頃第三第四品二頃五
畝第五第六品二頃第七第八品一頃五十畝第九品及百姓
一頃詳見征權
山澤門

魏制諸宰人之官各隨近給公田刺史十五頃太守十頃治中
別駕各八頃縣令郡丞六頃更代相傳賣者坐如律

隋文帝令自諸王以下至于部督皆給末業田各有差多者至
百頃少者至三十頃其丁男中男末業露田皆遵後齊之制並
課樹以桑榆及棗其田宅率三口給一畝京官又給職分田一
品者給田五頃至五品則為田三頃其下每品以五十畝為差
至九品為一頃外官亦各有職分田又給公廨田以供用

開皇八年高穎奏諸州無課調處及課州管戶數少者官人祿
力乘前以來恒出墮近之州但判官本為牧人役力理出所部
請於所管戶內計戶徵稅帝從之先是京官及諸州並給公廨

錢迴易生利以給公用至是蘇孝慈等以為所在官司因循往
昔皆以公廨錢出舉興生唯利是求煩擾百姓奏皆給地以營
農迴易取利一皆禁止十七年詔在京及在外諸司公廨在市
迴易及諸處興生並聽之唯禁出舉收利云

唐凡京諸司各有公廨田司農寺給二十頃殿中省二十頃少府監

二十頃太常寺二十頃京兆府河南府各十頃太府寺十六頃吏戶部各

五頃兵部內侍省各四頃中書省將作監各十頃刑部大理寺各二頃尚

書都督門下省太子左春坊各十頃工部十頃光祿寺太僕寺祕書

省各九頃禮部鴻臚寺都水監太子詹事府各八頃御史臺國子監

京縣各七頃左右衛太子家令寺各六頃衛尉寺左右驍衛左右武

衛左右威衛左右領軍衛左右金吾衛左右監門衛太子左右

春坊各五頃太子左右衛率府太史局各四頃宗正寺左右千牛衛

太子僕寺左右司衛率府左右清道率府左右監門率府各三頃

錄夫
文獻通考卷六十五
三
掛步

內坊左右內率府率更府各二在外諸司公廨田亦各有差大
都督府四十中都督府三十下都督都護上州各三中州二十
官總監下州各十上縣十中縣八下縣六上收監上鎮各五上
縣及中下收司竹監中鎮諸軍折衛府各四諸冶監諸倉監下
鎮上關各二牙市監諸屯監上戍中關及津各二項其津隸下
關一項五中戍下戍嶽瀆各一

諸京官文武職事各有職分田一品十二二品十三三品九四品
五品六六品四七品三八品五九品二並去京城百里內給其
京兆河南府及京縣官人職分田亦准此即百里內地少欲於
諸州及都護府親王府官人職分之田亦各有差二品十三
品十四品八五品七六品五七品四八品三九品二
鎮戍關津嶽瀆及在外監官五品五六品三七品二八
品二九品一三衛中郎將上府折衝都尉各六中府五

下府及諸郎將各五上府果毅都尉中府三下府五
上府長史別將各三中府下府各一親王府典軍五副典軍
四千牛備身左右太子千牛備身各三諸州上折衝府兵曹二
中府下府各一其外軍校尉十旅帥一隊正副各十皆
於領側州縣界內給其校尉以下在本縣及去家百里內領者
不給其田亦借民佃植諸職分陸田限三月三十日稻田限四
月三十日以前上者並入後人以後上者入前人其麥田以九
月三十日為限各前人耕未種後人酬其功直已自種者准租
分法其價六斗已下者依舊定不得過六斗並取情願不得抑
配開元十年六月勅所置職田本非古法爰自近制是以因循
事有變通應須刪改其內外所給職田從今年九月以後並宜
停給十八年六月京官職田特令給受復用舊制自太曆
中置竭時物騰貴內官不給及減外官職田三分之一以給京
官俸每歲通計給文武正員外官及內侍省閑廩五坊南北

職官租稅
文獻通考卷六十五
衛宿衛并教坊內人家
糧等凡給米七十萬石

宋天聖間詔罷天下職田悉以歲入租課遂官具數上三司計直而均給之朝廷方議措置令未下天子閱具獄見吏以賄敗者多惻然傷之詔復給職田即毋得多占佃戶及無田而配出所租違者以枉法論後十餘年至慶曆中詔限職田有司始申定其數

政和八年臣僚上言尚書省措置縣令自不滿五千戶至滿萬戶遞增給職田一頃夫天下圭租多寡不均久矣縣令所得亦參差不齊多至九百斛如淄川之高苑八百斛如常州之江陰六百斛如常州之宜興自是而降或四五百或二三百凡在河北京東西荆湖之間少則有至二三十斛者閩廣有自來無圭租處川峽西路自守倅至簿尉又以一路歲入均給令獨不得而獨有今欲一槩增給一頃豈可得哉詔令職田頃畝未給條

格者催促標撥

乾道間臣僚言職田所以養廉亦或啓其不廉蓋交競於差遣之時多取於收斂之日以其所以養廉者為貪也紹興間懼其不均則詔諸路提刑司依法標撥官多田少即於隣近州縣通融項管數足又詔將空閑之田為他司官屬所占者撥以足之仍先自簿尉始其有無職田選人并親民小使臣每員月支茶湯錢十貫文內雖有職田每月不及十貫者皆與補足所以厚養廉之利也懼其病民則委通判縣令覈實除其不可力耕之田損其已定過多之額凡職租不許輒令保正催納或抑令折納見錢或無田平白監租或以虛數勒令代納或額外數過多取皆申嚴禁止之令察以監司坐以贓罪所以防其不廉之害也罷廢未幾而復舊拘借未久而給還移充糴本轉收馬料旋復兌行皆所以示優恩厲清操也若其頃畝多寡且有成式

職官 秩

文獻通考卷之六十五

知藩府

謂三京領曰京北成都太原建康江陵延安興仁隆德開德臨安府秦陽潭廣州

二十頃 發

運轉運使副總管副總管知節鎮十五頃知餘州及廣濟淮陽

無為臨江廣德興國南康南安建昌邵武興化漢陽永康軍并

路分鈴轄十頃 發運轉運判官提舉淮南浙江南荆湖東西

河北路鹽運事官通判藩府八頃 知餘軍及監并通判節鎮州

鈴轄安撫副使都監路分都監將官發運司幹辦公事七頃通

判餘州及軍滿萬戶縣令六頃藩府判官錄事參軍州學教授

並謂承務郎以上者 都監發運轉運司主管文字滿五千戶縣令副將

官五頃 節鎮判官錄事參軍州學教授並謂承務郎以上者 轉運司

主管帳司不滿五千戶縣令滿萬戶縣丞餘州都監走馬承受

公事主管機宜文字同巡檢都大巡河提點馬監四頃 節度

掌書記觀察支使藩府及節鎮推官巡檢縣鎮寨都監監寨主

捉私茶鹽駐泊捉賊在城監當餘州判官州學教授謂承務郎以上者

者軍監都監三頃五十畝 軍監判官餘州推官餘州及軍監

錄事參軍巡檢縣鎮寨都監寨主巡捉私茶鹽駐泊捉賊在城

監當藩府及節鎮曹官州學教授謂承務郎以上者 滿五千戶縣丞滿萬

戶縣簿尉巡轄馬迺鋪鎮寨監當及監堰三頃 餘州及軍監

曹官州學教授謂承務郎以上者 不滿五千戶縣丞滿五千戶縣尉簿巡

轄馬迺鋪縣鎮寨監當及監堰二頃五十畝不滿五千戶縣簿

尉巡轄馬迺鋪縣鎮寨監當及監堰二頃

文獻通考卷之六十五

職官 秩

文獻通考卷之六十五

六

六

宋鄱陽 馬端臨 貴與 著
明蘄陽 馮天馭 應房 校刊

職官考 官品命數

周官有九儀之命正邦國之位九命作伯上公有功德者加命

侯九伯者也蓋八命作牧侯伯有功德者加命得專征伐於諸

長諸侯為方伯七命賜國鄭司農云出就侯伯之一等者六命賜官鄭司農云

卿治官也鄭云謂公王六命之卿賜五命賜則則者地未成國

官者得自置其臣治家邑如諸侯四命受器則者地未成國

大夫四命以上為成國王莽時以二十五成為則方五十里與夏

三百里以上為成國王莽時以二十五成為則方五十里與夏

五十里三命受位受位大夫

之也鄭玄謂此列國之孤始得有祭器者為三命受位大夫

卿始有列位於王為王臣再命受服謂此受玄冕之服列國之

大夫一命受職也始命為正吏謂列國公侯伯之士

右內外官六萬三千六百七十五人內二千六百四十三人外

諸侯國官六萬一千三十

職官

文獻通考卷之六十六

列在焉 同相

二內職掌府史胥徒賈人工人庶子罪閩蠻夷貉等五隸醫人

圍人虎士視膳力召及奚漿邊醢醢醢幕酒桃春枕饔等枕

肉饔音熾熟食也女職一萬五千九百五十人都計內外官及

內職掌人七萬九千六百二十五人其旌人舞者及太祝巫覡

等官職并冬官人教及外職掌人並闕按帝王世譜云湯受命

有三千餘國又按王制云殷時天下諸侯國千七百七十三當

是殷氏政衰諸侯相并季末之時所存之國大國二百四十四

九次國五百一小國一千二百三十三大夫與士如大國次國之數

凡列國卿大夫士有六萬一千三百三十二人及周初有千八百國

列國卿大夫士約與殷不異罷侯置

守郡將官吏百姓之奉豈非勤乎

周制非二王之後列國諸侯其爵無至公者也當周之世有功

之臣無如太公周公者然封爵皆為侯詩云於魯魯侯又而春

秋有虞公虢州公者或因殷之舊爵或嘗為天子之官子孫因

其號耳非周之典制也故天子三公八命卿六命大夫四命上

士三命中士再命下士一命天子三公加命則為方伯九命卿

加一命則出為侯伯七命大夫加一命則出為子男五命天子

元士出封為附庸加一命為四命大夫以下德盛者出則爵命

並加士則德未周備但得進命不進爵也是以卿出則為侯伯

大夫出則為子男皆爵命並進士出附庸但得進命故附庸之

君猶稱名與士同故春秋傳云附庸之君名也二王之後本非

出加之國直以承祀先代故九命為上公其有功之臣皆為侯

伯七命而已若周之子弟及異姓之有大功德而封爵不過侯

但得進地故齊魯之國皆以侯爵而受上公之地五百里之封

若列土侯伯有賢能之德而又有功者則加一命為牧故春官

之職云八命作牧子男之君則五命上公之孤四命卿三命大

夫再命士一命大國之卿三命大夫再命士一命卿三命大夫

再命士一命小國之卿再命大夫一命其士不命凡士一命而

受爵周禮爵及命士故云一命而受爵有受爵有受命者必有

受爵

職故周禮云一命受職明一命之士職爵俱有也再命受服於君不自為也然則一命者其服自為也一命尚受職再命不言自明矣三命受車馬三命謂侯伯之卿也再命已受服於君則三命之卿受服不疑矣而復別受車馬於君故曲禮云夫為人子三賜不及車馬明其三命得受車馬之義然三命之卿則有命於天子之禮故周禮云三命受位明諸侯之卿受三命者皆有列位於王朝也則小國之卿再命者雖得命於天子於王朝未有列位也三命之卿始受車馬則再命以下車馬自為之也若君特賜者不在其例四命受器謂公之孤卿受祭器於公四命始受器三命以下皆自為之也故禮記云有田祿者先為祭器三命以上既受祭服四命者受服亦可明矣三命之卿尚有列位於王四命亦可知也凡大國之君不過七命小國之君不過五命凡自稱者伯曰天子之臣分士諸侯之於天子曰某土

之守臣某又反在邊曰某屏之臣某公子曰臣孽

曰傳遽之臣於大夫曰外私傳遽以車馬器使者也士臣於列

國之大夫入天子之國曰某士亦謂諸侯之卿也三命以下天子

曰晉士自稱曰陪臣某也陪重於外曰子魯曰高子來盟於某國

曰寡君之老使自稱曰某使謂使人於諸侯也某名也

秦制爵二十等以賞功勞其十八等自大夫以下又似官也其帥人皆更卒也

有功賜則在軍吏之例自公大夫以上令丞與亢禮言從公大夫

與令丞亢禮亢當也言高下相當無所卑屈

漢官秩差次也丞相太尉司徒司空諸將軍及諸侯王國官不

在此

中二千石 月百八十斛

御史大夫 王莽改曰卿

衛尉 太僕

光祿勳

廷尉

大鴻臚

宗正

大司農

少府

執金吾

二千石

月百二十斛亦曰真二千石王莽改為上大夫

太子太傅

少傅

將作大監

太子詹事

大長秋

典屬國

水衡都尉

京兆尹

左馮翊

右扶風

司隸校尉

城門校尉

中壘校尉

屯騎校尉

步兵校尉

越騎校尉

長水校尉

胡騎校尉

射聲校尉

虎賁校尉

州牧

郡太守

比二千石

月百斛王莽改為中大夫

丞相司直

光祿大夫

光祿中郎五官左右三將

光祿虎賁中郎將

光祿中郎將騎都尉

西域都護副校尉

奉車都尉

駙馬都尉

郡尉

千石

月八十斛王莽改為下大夫

丞相長史

大司馬長史

御史中丞

更名御史長史

前後左右將軍長史

太常丞

光祿勳丞

衛尉丞

太僕丞

廷尉左右監

大鴻臚丞

宗正丞

大司農丞

少府丞

執金吾丞

太子衛率

萬戶以上縣令

比千石

光祿太中大夫

光祿郎中車戶騎三將

光祿謁者僕射

光祿虎賁郎

八百石成帝除八百石秩

太子家令

比八百石

光祿勳諫大夫

六百石月七十斛王莽改曰元士

衛尉公車司馬令

旅賁令

廷尉左右平

太子門大夫

太子庶子

將作大匠丞

太子詹事丞

水衡都尉丞

京兆尹丞

左馮翊丞

右扶風丞

州刺史郡丞

郡長史

郡尉丞

次萬戶以上縣令

比六百石月十

太常博士 光祿議郎中郎

光祿勳者掌賓讚受事員

西域都護丞

司馬侯

五百石成帝除五百石秩王莽復置改為命士

減萬戶縣長

四百石月四十五斛自四百石至二百石為長史王莽改為中士

太子中盾

萬戶以上縣丞

次萬戶以上縣丞

減萬戶縣丞

比四百石

光祿侍郎

三百石月四十斛王莽改為下士

次減萬戶縣長

比三百石月三十

光祿郎中

西域都護丞

五

彭秀

二百石月三斛

萬戶以上縣尉 次萬戶以上縣尉

減萬戶縣尉

百石自百石已有計食佐史之秩為少吏王莽改百石秩曰庶士

右漢吏員自佐史至丞相凡十三萬二千八百八十五人哀帝時官命數未詳漢魏以降逮于周隋既多無注解或時官數約其本史即存一代之制他皆類此覽之者幸察焉

後漢官秩差次此制初因其舊以後錢穀兼給其舊數增減不在此目

甲二千石月百八十斛

太常

光祿勳

衛尉

太僕

廷尉

太鴻臚

宗正

大司農

少府

京兆尹

太子太傅

河南尹

二千石月百二十斛

左馮翊

右扶風

度遼將軍

大長秋

太子少傅

將作大匠

司隸校尉

州牧凡州所監

都為京都置尹

郡太守

皇子封王國傅

相

皇太子封王國御史大夫及諸卿

比二千石月百斛

都護將軍

大將軍營五部校尉

光祿五官中郎將

光祿左中郎將

光祿右中郎將

光祿虎賁中郎將

光祿羽林中郎將

光祿奉車都尉

光祿駙馬都尉

光祿騎都尉

光祿大夫

少府侍中 漢官秩云千石

少府中常侍

城門校尉

北軍屯騎校尉

北軍越騎校尉

北軍步兵校尉

北軍長水校尉

北軍射聲校尉

每王屬國都尉

護都桓校尉

護羌校尉

皇子封王國中尉

千石 月八十斛

太傅長史

太尉長史

司徒長史

司空長史

大將軍長史

光祿太中大夫 註云秩北二千石

廷尉正左監

少府中常侍

少府尚書令

少府御史中丞

太子家令

大長秋中宮僕

太子率更令

太子僕

城門司馬

城門平屯司馬

北軍屯騎校尉司馬

北軍越騎校尉司馬

北軍步兵校尉司馬

北軍射聲校尉司馬

胡騎司馬

北軍長水校尉司馬

右扶風京兆每大縣令

雜陽令

皇太子封王國郎中令

僕

比千石

大將軍司馬

大將軍司馬

太常丞

光祿丞

光祿謁者僕射

衛尉丞

衛尉宮掖門司馬

太僕丞

鴻臚丞

宗正丞

司農丞

少府丞

使匈奴中郎將

執金吾丞 註云漢官秩云六百石

六百石 月七十斛

大將軍從事中郎

度遼將軍司馬

太常贊饗

度遠將軍長史

太常太史令

太常太史令

太常博士祭酒 太常太祝令 太常太宰令

太常太子樂令 太常高廟令 太常光武廟令

太常前帝陵每園令

太常先帝陵每陵食官令 光祿左右僕射

左右陞長 光祿羽林左監 光祿羽林右監

光祿中散大夫 註云秩二千石 光祿諫議大夫

光祿議郎 光祿常侍謁者公府掾

衛尉公車司馬令 衛尉南宮衛士令

衛尉北軍衛士令 衛尉左右都候

太僕考功令 太僕車府令 太僕未央殿令

太僕丞華殿令 廷尉左平 鴻臚太行令

宗正諸公主每主家令

宗正諸公主每主主簿僕 私府長

大司農部丞 大司農太倉令 大司農平準令

大司農導官令 少府太醫令 少府太官令

少府守宮令 少府上林苑令 少府給事黃門侍郎

少府小黃門侍郎 少府小黃門令

少府中黃門冗從僕射 少府掖廷令

少府求巷令 少府衛府令 少府祠祀令

少府鈎盾令 少府濯龍監 少府中藏府令

少府內謁者令 少府尚方令 少府尚書僕射

少府尚書令 少府符節令 少府治書侍御史

少府侍衛史 執金吾武庫令 大長秋丞

大長秋中官謁者令 註本日四百石 大長秋中官尚書

大長秋中官私府令 註日秩千石 大長秋中官求巷令

大長秋中官黃門冗從僕射

大長秋中官黃門冗從僕射

大長秋虎賁官騎下中宮官署令 太子倉令

太子食令 太子門大夫 太子中庶子

將作丞 將作左校令 將作右校令

城門每門候 北軍中候 州刺史

左扶風京兆每次縣令 司馬

護烏桓校尉擁節長史 司馬

護羌校尉擁節長史 司馬

比六百石 月六十斛又云五十斛

大將軍與軍候 光祿五官中郎 又云比三百石

光祿左中郎 光祿右中郎 光祿虎賁中郎

光祿常侍謁者 太子洗馬 皇子封王國治書

四百石 月五十斛又云四十五斛 少府黃門署長

光祿給事謁者 少府太官丞 少府黃門署長

畫室署長 內署長 少府直里監

少府尚書左右丞 少府侍郎

大司農雒陽市長 大長秋中宮藥長

太子庶子 太子廄長 太子中盾

太子衛率 右扶風京兆每次縣長

雒陽縣丞 皇太子封王國禮樂長

衛士長 醫士長 永巷長

祠祀長

比四百石 月四十五斛後漢百官志云四十斛

太尉東西曹掾 光祿五官侍郎 光祿左侍郎

光祿右侍郎 光祿虎賁侍郎 皇子封王國謁者

三百石 月四十斛

太常先帝陵每陵食監丞

宗正諸公主每主家丞

少府鈎盾丞

永安丞

鴻臚大行治禮郎

大司農丞

揖讓擢丞

右扶風京兆每小縣長

侯國相

比三百石月三十
七斛

太尉諸曹餘掾

光祿五官郎中

光祿左郎中

光祿右郎中

光祿虎賁郎中

光祿羽林郎中

光祿灌謁者郎中

少府中黃門

二百石月三十
十斛

太常太史丞

明堂及靈臺丞

衛尉史

太僕文學史

少府文學史一人
百石

少府苑中丞

右史南園丞

少府令史

少府符節令史

廷尉史

鴻臚史

宗正吏一人
百石

大司農直丞

大司農雒陽市丞

執金吾吏

太子舍人

河南尹員外

皇子封王國郎中

比二百石月二十
七斛

大將軍屯長太尉屬

光祿節從虎賁

百石月十
六斛

太尉令史

中興以後
不說石數

太常吏

太常太史吏

太常太子樂吏

光祿員外
衛尉文學史

太僕吏五人
百石

鳴臚文學史

廷尉文學史
宗正文學史四人百石

太司農文學史

大司農雒陽市吏

執金吾文學史

司隸校尉州功曹從事

別駕從事

簿曹從事

兵曹從事

其餘部郡國從事

每郡
有之

州曹諸掾

河南尹公右平史

雒陽員外

鄉有秩三老

斗石月十斛

太常明堂員吏

太僕卿員吏

大鴻臚卿員吏

太司農雒陽市吏

少府卿員吏

執金吾員吏

雒陽令員吏

佐吏月八斛

太常佐

太常太祝佐

太常明堂佐

光祿佐

衛尉佐

太僕佐

廷尉佐

大鴻臚佐

大鴻臚太行令佐

宗正佐

大司農佐

雒陽市佐

執金吾佐

少府佐

雒陽縣佐史

右内外文武官七千五百六十七人一千五百一十二人内外諸司職掌人一十四萬五千四百一十九人萬

都計内外官及職掌人十五萬二千九百八十六人其

内有里魁里數及命數未詳按成周之命數兩漢之石

祿皆所以辨官位之高卑也自魏以後始有九品之制

梁分爲十八班後魏以九品分正從而隋唐以來因之

宇文周又以九命分正從皆十八等今分爲十八門以

盡魏以來歷代之官而著代各其下品同而代異者並

見細註更不重出魏晉宋陳無從品則只以各品之官

入正品餘則隨其正從分入云

一品

魏劉宋

晉正一品

北魏

唐十八班

梁

正九命

黃鉞大將軍

諸國王

魏

陳

後魏

北齊

公侯伯子男

魏

晉

諸國

周

隋

唐

宋

北齊

魏

晉

周

梁

陳

大丞相

魏 宋 梁 陳

太傅

宋 梁 陳

隋 唐 宋

後魏 後魏 宋

太保

宋 梁 陳

周 隋 唐

後魏 宋

太尉

宋 梁 陳

隋 唐 宋

後魏 後魏 宋

司徒

宋 梁 陳

隋 唐

後魏 宋

司空

宋 梁 陳

隋 唐 宋

後魏 後魏 宋

大司馬

宋 梁 陳

隋 唐

後魏 宋

大將軍

宋 梁 陳

隋 唐 宋

後魏 後魏 宋

太宰

宋 梁 陳

隋 唐

後魏 宋

開府儀同三司

宋 梁 陳

隋 唐 宋

後魏 後魏 宋

巴陵汝陰王

後魏 宋 梁 陳

隋 唐

尚書令

宋 梁 陳

隋 唐 宋

後魏 後魏 宋

太師

宋 梁 陳

隋 唐

後魏 宋

郡公

宋 梁 陳

隋 唐 宋

後魏 後魏 宋

國公

宋 梁 陳

隋 唐

後魏 宋

柱國大將軍

宋 梁 陳

隋 唐 宋

後魏 後魏 宋

少師少傅少保

宋 梁 陳

隋 唐

後魏 宋

從一品

宋 梁 陳

隋 唐 宋

後魏 後魏 宋

諸將軍左右光祿開府儀同三司

宋 梁 陳

隋 唐

後魏 宋

九命

宋 梁 陳

隋 唐 宋

後魏 後魏 宋

儀同三司

宋 梁 陳

隋 唐

後魏 宋

縣公

宋 梁 陳

隋 唐 宋

後魏 後魏 宋

都督中外諸軍事

宋 梁 陳

隋 唐

後魏 宋

諸開府散公

宋 梁 陳

隋 唐 宋

後魏 後魏 宋

車騎大將軍

宋 梁 陳

隋 唐

後魏 宋

驃騎大將軍

宋 梁 陳

隋 唐 宋

後魏 後魏 宋

上柱國

宋 梁 陳

隋 唐

後魏 宋

雍州牧

宋 梁 陳

隋 唐 宋

後魏 後魏 宋

國公

宋 梁 陳

隋 唐

後魏 宋

郡王

宋 梁 陳

隋 唐 宋

後魏 後魏 宋

嗣王

宋 梁 陳

隋 唐

後魏 宋

太子太師太傅太保

宋 梁 陳

隋 唐 宋

後魏 後魏 宋

特進

宋 梁 陳

隋 唐

後魏 宋

樞密使

宋 梁 陳

隋 唐 宋

後魏 後魏 宋

二品

宋 梁 陳

隋 唐

後魏 宋

正二品

宋 梁 陳

隋 唐 宋

後魏 後魏 宋

諸四征四鎮車騎驃騎將軍

宋 梁 陳

隋 唐

後魏 宋

十六班

宋 梁 陳

隋 唐 宋

後魏 後魏 宋

諸大將軍

宋 梁 陳

隋 唐

後魏 宋

特進

宋 梁 陳

隋 唐 宋

後魏 後魏 宋

諸持節都督

宋 梁 陳

隋 唐

後魏 宋

縣侯伯子男

宋 梁 陳

隋 唐 宋

後魏 後魏 宋

尚書令

宋 梁 陳

隋 唐

後魏 宋

太子太傅

宋 梁 陳

隋 唐 宋

後魏 後魏 宋

左右光祿大夫

宋 梁 陳

隋 唐

後魏 宋

中書監

宋 梁 陳

隋 唐 宋

後魏 後魏 宋

尚書左右僕射

宋 梁 陳

隋 唐

後魏 宋

嗣王

宋 梁 陳

隋 唐 宋

後魏 後魏 宋

職官 官品

職官 官品

蕃王 陳

郡公 陳 宋 北齊

縣公 陳 北齊

太子太師太傅太保 北魏 北齊 隋

衛將軍 北魏 北齊

縣侯 北魏

儀同三司 北齊

少師少傅少保 周

車騎將軍 周

刺史戶三萬以上者 周

柱國 隋

開國侯 隋

行臺尚書令 隋

輔國大將軍 唐

金紫光祿大夫 宋

知樞密院事 宋

叅知政事 宋

同知樞密院事 宋

太尉 宋

上柱國 唐 宋

從二品

十五班

八命

尚書左右僕射 梁 北魏 唐

太子少傅 梁

領護將軍 梁

特進 梁 北齊

四鎮將軍 北魏

司州牧 北魏

金紫光祿大夫 北魏 周 隋

中軍領軍撫軍將軍 北魏

散侯 北魏

儀同三司 北齊

太子太師太傅太保 北齊

尚書令 北齊

驃騎車騎將軍 北齊

衛將軍 北齊

四征將軍 北齊

郡公 北齊

縣公 北齊 唐

都督 周 唐

刺史二萬戶以上者 周

京兆尹 周

大將軍 隋

雍州牧 隋

上總管 隋

行臺尚書僕射 隋

太子少師少傅少保 唐 宋

京兆河南太原府牧 唐

大都護 唐

光祿大夫 唐

卷之六

卷之六

七

七

鎮國大將軍 唐

柱國 唐 宋

銀青光祿大夫 宋

簽書樞密院事 宋

觀文殿大學士 宋

御史大夫 宋

六部尚書 宋

左右金吾衛左右衛上將軍 宋

九州牧 宋

殿前都指揮使 宋

節度使 宋

三品

正三品

十四班

正七命

侍中 魏 晉 劉宋 陳

散騎常侍 魏 晉 劉宋

中常侍 魏 晉

尚書令 魏 晉 劉宋

左右僕射 魏 晉

諸尚書 魏 晉 劉宋 陳 唐

中書監 魏 晉 劉宋 陳 唐

秘書監 魏 晉 劉宋 北魏

諸征鎮安平將軍 魏 晉 周 劉宋

九卿 魏

光祿大夫 魏 晉

司隸校尉 魏 晉

京兆河南尹 魏 隋 京兆

太子保傅 魏 晉 劉宋

大長秋 魏 晉 劉宋

太子詹事 魏 晉 劉宋 唐

諸縣侯 魏 晉 劉宋

中領軍 魏 晉 劉宋 梁

輔國將軍 魏 晉

龍驤征虜將軍 魏 晉 劉宋

諸卿尹 晉 劉宋

鎮軍撫軍 晉

吏部尚書 梁

中護軍 魏 晉 劉宋 梁 陳

太常卿 梁 陳 北魏 唐

金紫光祿大夫 梁 陳

御史中丞 陳

左右衛將軍 隋 唐 北魏 北齊

衛尉 隋 北魏 北齊

太后衛尉 隋 唐 北魏 北齊

太府卿 陳 北魏 隋 北齊

宗正卿 陳 北齊 隋

廷尉卿 陳 北魏

司農卿 陳 北齊

大匠卿 陳

光祿卿 陳 北齊 隋

光祿卿 陳

光祿卿 陳 北齊 隋

光祿卿 陳

鴻臚卿北齊

北魏

大舟卿陳

國子祭酒陳

揚州刺史陳

南徐東揚州刺史隋

皇弟皇子封國王世子陳

太子少師少傅少保北魏

太僕北魏

中書令北魏

河南尹北魏

大司農北魏

諸王師北魏

上州刺史北魏

前左右後將軍北魏

銀青光祿大夫北魏

清都尹北齊

大理卿北齊

大司徒周

大冢宰周

大司馬周

大宗伯周

大司空周

大司寇周

帥都督周

柱國大將軍府長史司馬司錄周

大將軍隋

納言隋

內令史隋

左右武衛武侯大將軍隋

中總管隋

行臺諸曹尚書隋

左右賓客唐

左右驍騎威衛領軍衛金吾衛監門衛等大將軍唐

上都護唐

左右羽林軍左右千牛衛等大將軍唐

冠軍大將軍唐

懷化大將軍唐

上護軍唐

宣奉正奉大夫

觀文殿學士宋

資政保和殿大學士宋

翰林學士承旨宋

翰林學士宋

資政保和端明殿學士宋

樞密直學士宋

龍圖天章寶文顯謨徽猷敷文等閣學士宋
左右散騎常侍宋
權六曹尚書宋

從三品
十三班
七命

中書令梁
列曹尚書梁
宗正大府卿梁

國子祭酒隋
散騎常侍北魏
唐北齊

光祿大夫梁
散騎常侍隋
唐北齊

四方中郎北魏
護匈奴羗戎夷蠻越中郎將北魏

御史中尉北魏
大長秋卿北魏

將作大匠北魏
征虜將軍北魏

二大二公長史北魏
太子左右衛軍北魏

武衛將軍北魏
冠軍將軍北魏

護羗戎夷蠻校尉北魏
太中大夫北魏

輔國將軍北魏
中州刺史北魏

龍驤將軍北魏
散伯北魏

司徒左長史北齊
御史中丞北齊

中侍郎北齊
太尉長史北齊

領左右將軍北齊
護匈奴羗戎蠻夷校尉北齊

三等上郡太守北齊
中散大夫周

都督刺史戶五千以上者周
郡守萬五千以上者周

上開府儀同三司隋
左右衛將軍隋

左右武衛武侯將軍隋
左右監門將軍隋

親王師隋
朝議大夫隋

下總管隋
秘書監唐

殿中監唐
光祿衛尉宗正太僕大理鴻臚司農太府卿唐

職官 官品 卷之六 彭積

少府監唐

諸衛羽林千牛將軍唐 宋

下都督唐

上州刺史唐

大都督府長史唐

副都護唐

親王傅唐

銀青光祿大夫唐

開國侯唐 宋

雲麾將軍唐

歸德將軍唐

護軍唐 宋

龍圖天章寶文顯謨徽猷敷文閣學士宋

正議通奉大夫宋

開封尹宋

尚書列曹侍郎宋

太子賓客詹事宋

四品

正四品

十二班

正六命

城門校尉魏 北魏 北齊 北周

護軍監軍魏 晉

積弩強弩等將軍魏 晉

武衛左右衛中堅中壘驍騎游騎等將軍魏 晉 北魏 北齊 北周 陳

前軍左軍右軍後軍寧朔建威建武等將軍魏 晉 北魏 北齊 北周 陳

振威振武奮威奮武揚武厲威廣武左右積弩等將軍魏 晉 北魏 北齊 北周 陳

五營校尉魏 晉 北魏 北齊 北周

南北東西中郎將魏 晉 北魏 北齊 北周

御史中丞魏 晉 北魏 北齊 北周

都水使者魏 晉 北魏 北齊 北周

州領兵刺史魏 晉 北魏 北齊 北周

諸卿侯魏 晉 北魏 北齊 北周

越騎馬九諸匈奴護羌蠻夷等校尉魏 晉 北魏 北齊 北周

護匈奴中郎將晉

侍中散騎常侍梁

左右衛將軍梁

衛尉卿梁

通直散騎常侍陳 北魏 北齊 隋

黃門侍郎陳 北魏 北齊

秘書監陳 宋

太子中庶子陳 北齊 北魏

太子左右衛率陳 隋

朱衣直閣陳

中書侍郎陳 唐

尚書左右丞陳 唐

尚書吏部侍郎陳 唐 隋

郎中陳 北齊 北魏

職官

職官

十七

晏怡

太子三卿 陳

太子大夫 陳

中散大夫 陳 北魏

司徒左右長史 陳 北齊 梁

諸王師 陳 隋

國子博士 陳

荆江南兗鄆湘雍等州刺史 陳

嗣王蕃王郡縣公等世子 陳

開國縣伯 陳 唐

二大二公司馬 北魏 北齊

太常光祿衛尉三少卿 北魏 北齊

中常侍中尹 北魏 北齊

司空皇子長史 北魏

太僕廷尉鴻臚宗正司農太府六少卿 北魏 北齊 隋

從一品將軍開府長史司馬 北魏 北齊

鎮遠安遠平遠建義建忠建節等將軍 北魏 北齊

司空皇子司馬 北魏

立義立忠立節恢武勇武耀武昭武等將軍 北魏

鎮遠安遠平遠建義建忠建節等將軍 北魏 北齊

下州刺史 北魏 北齊 唐

立義立忠立節恢武勇武耀武昭武等將軍 北魏

司徒諮議參軍 北魏

開國縣子 北魏 北齊

上郡太守內史相 北魏

三等鎮將軍 北齊

中散大夫 北齊

小冢宰 周

小司徒宗伯司馬司寇司空等以上大夫子 周

諫議大夫

諮議大夫 周

別將開府長史司馬司錄 周

刺史戶不滿五千以下者 周

郡守萬戶以上者 周

驃騎將軍 隋

開府儀同三司 隋

太子左右宗衛率左右內率 隋

太子左右庶子 隋 唐

大理少卿 隋

內史侍郎 隋

左右監門郎將 隋

朝散大夫 隋

太常少卿 唐

太子詹事 唐

左右司禦左右清道 唐

左右監門率府率 唐

中州刺史 唐

職官 官品 文法通考卷之六

表

補本

軍器監唐

上府折衝都尉唐

忠武將軍唐

尚書中司侍郎唐

通議大夫唐 宋

左右千牛衛左右監門衛中郎將唐

壯武將軍唐

中書舍人宋

諸衛大將軍宋

承宣使宋

上都護府副都護唐

正議大夫唐

上輕車都尉唐 宋

太子左右諭德唐

親勳翊衛羽林中郎將唐

給事中宋

太常宗正卿宋

殿前副都指揮使宋

從四品

御史中丞梁

秘書郎梁

十一班

尚書史部梁

通直散騎常侍梁

六命

太子左右衛將軍梁

太子大夫梁

司農少府廷尉卿梁

光祿卿梁

尚書左右丞北魏 北齊

司州別駕從軍史北魏

第二品將軍始蕃王長史司馬北魏

率更令僕北魏 北齊 唐

諫議大夫北魏 北齊 宋

寧朔建威奮威振威揚威廣威等將軍北魏 周

司空北魏

司州治中從事史北魏 北齊

建武振武奮武揚武廣武將軍北魏 北齊

左右驍擊梁

皇弟子帥梁 北魏

太子中庶子北齊 北魏 北齊

中堅中壘將軍北魏 北齊

二大二公諮議叅軍北魏 北齊 唐

太子家令北魏 北齊 唐

中書侍郎北魏 北齊

皇子諮議叅軍事北魏

左右中郎將北魏 北齊

從一品將軍北魏

開府諮議參軍事北魏

開國子北魏

三等上州長史司馬北齊

前左右後將軍北齊

三等中郡太守北齊

左右備身正督軍北齊

刀劍備身正都督北齊

御仗正都督北齊

直蕩正都督北齊

步兵越騎射聲屯騎長水校尉北齊

朱衣直閣北齊 直閣將軍北齊

太子騎官及內直備身都督北齊

三等鎮副將北齊 郡守五千戶以上周

儀同府正八命州長史司馬司錄周

大呼藥周

太子左右衛副率左右宗衛副率左右內副率左右監門率隋

上儀同三司隋

上郡太守隋

雍州別駕隋

親王府長史司馬隋 唐

內侍隋 唐

城門校尉隋

上鎮將隋

雍州贊治隋

行臺尚書右丞隋

秘書少監唐

八寺少監唐

殿中少監唐

太子親勳翊衛中郎將唐

上都護府長史唐

太中大夫唐 宋

宣威將軍唐

輕車都尉唐 宋

國子司業唐

少府將作少監唐

京兆河南太原府少尹唐

大都督大都護府親王府司馬唐

上州別駕唐

中州折衝都尉唐

中大夫唐

明威將軍

權六曹侍郎 宋

保和殿龍圖天章寶文顯謨徽猷敷文閣待制 宋

七郎卿 宋

國子祭酒 宋

少府將作監 宋

諸衛將軍 宋

五品

正五品

十班

正五命

給事中 魏

唐

給事黃門侍郎 魏

梁

魏

劉宋

散騎侍郎 魏

北魏

晉

劉宋

北齊

隋

梁

陳

中書侍郎 魏

劉宋

晉

謁者僕射 魏

劉宋

晉

虎賁中郎將 魏

晉

符節令 魏

晉

冗從僕射 魏

晉

羽林監 魏

晉

太子中庶子 魏

劉宋

晉

太子庶子 魏

陳

晉

太子家令 魏

梁

魏

太子率更令僕 魏

梁

魏

晉

衛率 魏

宋

諸軍司北軍中候 魏

魏

魏

晉

都督 魏

晉

護軍 魏

晉

西域西戎校尉 魏

魏

晉

禮見諸將軍 魏

魏

晉

太學博士 魏

鷹揚折衝輕車虎烈宣威威遠懷遠伏波虎威凌江等將軍 魏

劉宋

將兵都尉 魏

魏

牙門將 魏

晉

騎督 魏

晉

安夷撫夷護軍 魏

魏

晉

郡國太守相內史 魏

北魏

魏

劉宋

州郡國都尉 魏

魏

晉

國子祭酒 魏

魏

諸亭侯 魏

劉宋

晉

州單車刺史 魏

魏

護匈奴中郎 晉

晉

三將積射強弩將軍 劉宋

劉宋

刺史不領兵者 劉宋

劉宋

三卿 劉宋

劉宋

皇弟皇子府長史司馬 梁

梁

陳

太僕大匠 梁

梁

太子

太子

太子

太子

太子

太子

太子

太子

太子

太子

太子

太子

揚州別駕梁

中散大夫梁

唐

司徒右長史梁

雲騎游騎梁

朱衣直閣將軍梁

秘書監丞陳

北魏

明堂太廟帝陵令陳

前左右後將軍陳

左右中郎將陳

大長秋陳

太子中舍人陳

丹陽尹陳

隋 北魏 北齊

會稽吳興吳郡太守侯世子陳

豫益廣衡青冀北兗北徐梁南秦司南梁交越桂霍等十五州

刺史陳

皇第皇子府諮議參軍隋 陳

皇第皇子公府從事中郎陳

開國縣子陳

宋 唐

寧遠折衝鷹揚揚烈等將軍北魏

從二品將軍二蕃王長史司馬北魏

二大二公從事中郎北魏 北齊 皇子友北魏

國子博士北魏

員外散騎常侍北魏

開府從事中郎北魏

射聲越騎屯騎步兵長水等校尉北魏

開國縣男北魏 隋 北齊

第三品將軍始蕃王諮議參軍北魏

廣德弘義將軍北齊 太子備身正都督北齊

直入直衛正衛正都督領左右北齊

三等中州長史司馬北齊 折衝制勝將軍北齊

主衣都統北齊 尚食尚藥典御北齊 隋

太子旅騎屯衛典軍校尉北齊 領護軍長史司馬北齊

天官司會宗師左宮伯卿伯主膳太府計部等中大夫周

地官卿伯左右遂伯每方稍伯每方縣伯每方畿伯每方載師

師氏等中大夫周

春官禮部守廟典祀內史太史太司樂等中大夫周

夏官軍司馬職方吏部右武伯兵部大馭司右駕部武藏等中

大夫周

秋官司憲刑部番部賓部等中大夫周

冬官工部匠師司木司土司金司水等中大夫周

左右員外常侍周 隋 郡守千戶以上者周

統軍驃騎車騎將軍府八命州長史司馬司錄周

柱國大將軍府中郎掾屬周 長安萬年令周 唐

車騎將軍隋 儀同三司隋

內常侍隋 唐 太子左右監門副率

上州刺史隋 上州司馬隋

同州總管隋 隴右牧總監隋

諫議大夫唐 御史中丞唐

中書舍人唐 太子中允左右贊善大夫唐

都水使者唐

河南洛陽太原晉陽奉先縣令唐

親勳翊衛羽林郎將唐 中都督上都護府長史司馬唐

親王府典軍唐 定遠寧遠將軍唐

上騎都尉唐 宋 中州別駕

下府折衝都尉唐 朝議大夫唐

中大夫宋 馬步軍都指揮副指揮使宋

通侍三侍宣正履正協忠中侍大夫宋

觀察使宋

從五品 九班 五命

尚書左丞梁 鴻臚卿梁

中書侍郎梁 國子博士梁

職官 官品 文獻通考卷六十一 三

太子庶子

揚州中從事

皇第皇子公府從事中郎

大舟卿

大長秋

皇第皇子府諮議

庶姓公府及左右前後四軍府長史司馬

嗣王府長史司馬

伏波凌江平漢將軍

第二品將軍三番王長史

二大二公掾屬

著作郎

通直散騎常侍

太子洗馬

從二品將軍二番王諮議參軍

第三品將軍三番王司馬

太子屯騎步兵翊軍校尉

司空皇子開府掾屬

開府掾屬

歸義率義順義朝服侯輕車威遠虎威等將軍

中給事中

三等下州長史司馬

太子騎左右備身刀劍內直備身副都督

左右直長

輕騎樓船將軍

翊衛正都督

清堂郡丞

治書侍御史

三等下郡太守

太子直閣

開國卿男

郡守戶不滿一千石以上

正八命州呼藥

彭

岳

積

四征中撫軍將軍正七命州長史司馬周

縣令戶七千以上者周 中郡太守隋

中州刺史隋 太興長安令隋

京兆郡丞隋 中州司馬隋

上鎮副中鎮將隋 親王友隋

員外散騎侍郎隋 尚書左右司諸司郎中唐

秘書丞唐 殿中丞唐

尚衣尚舍尚乘尚輦奉御唐 諸陵令唐

親王府副典軍唐 下都督府上州刺史唐

下州別駕唐 朝請大夫唐

游騎游擊將軍唐 武散騎都尉唐

理正唐 太常太史丞唐

內唐 上牧監唐

下都督府上州司馬唐 宮苑總監唐

上府果毅都尉唐 朝散大夫唐

中奉中散大夫宋 太常宗正少卿宋

秘書少監宋 內客省延福宮景福殿使宋

太子左右庶子宋 樞密都承旨宋

中亮中衛翊衛親衛大夫宋 殿前馬步軍都虞候宋

防禦使宋

捧日天武龍神衛四廂都指揮使宋

團練使宋 諸州刺史宋

騎都尉宋

六品

尚書左右丞魏 正六品 劉宋

秘書郎魏 晉 劉宋

秘書郎劉宋 晉

八班 正四命 尚書郎中魏 晉 劉宋

著作丞郎魏 晉 北齊 劉宋

陳

治書侍御史 魏 劉宋 晉

部曹侍郎史 魏

諸督軍 魏 晉 劉宋

奉車駙馬都尉 魏 後魏 晉 劉宋

諸博士 魏 晉 劉宋

公府長史司馬 魏 晉

驃騎車騎長史司馬 魏

廷尉正監評 魏 晉 劉宋 陳 隋

將兵助郡尉置司馬史卒者 魏 諸護軍 魏 劉宋

太子侍講門大夫 魏 太子中舍人 魏 晉 唐

太子常從賁督司馬督 魏 晉 水衡典虞牧官都尉 魏 晉

司鹽都尉 魏 晉 度支中郎將校尉 魏 晉

司竹都尉 魏 材官校尉 魏 晉

驃騎車騎衛將軍府四鎮征公府從事中郎 魏 諸縣署令千石者 魏 晉

公車令 魏 殿內典兵 魏

千人督校督守殿內將軍 魏 殿內典兵 魏

黃門冗從僕射 魏 北魏 諸關內名號侯 魏 晉

諸王公友 魏 梁 侍御史 晉 劉宋

從事中郎 晉 黃沙治書侍御史 晉 劉宋

二品將軍諸大將軍特進都督中護軍長史司馬 晉 劉宋 太子門大夫 晉 劉宋

諸護軍長史司馬 晉 中尉大農 晉 督守殿中將軍 晉

王郡公侯郎中令 晉 公府從事中郎將 劉宋

王傅師及國將軍 晉 殿中將軍司馬督 劉宋

黃門令 晉 秘書丞 梁 散騎常侍 梁 陳

王國公三卿師友文學 劉宋

關內侯 劉宋

司徒左西掾屬 梁 陳

南徐州別駕 梁 皇弟皇子單為二衛司馬 梁

皇第皇子公府掾屬庶子府長史 梁 陳

蕭王府長史司馬梁 陳

庶姓持節府長史司馬梁 陳

步兵射聲長水越騎屯騎五校尉陳

太子洗馬太子步兵翊軍屯騎三校尉 陳

子男世子陳 隋 萬戶以上郡太守內史相陳

嗣王府庶姓公府從事中郎陳 版府中錄事參軍陳

中記室參軍直兵參軍陳 揚州別駕中從事陳

開國縣男陳

皇弟皇子南徐荆江南兗鄆湘雍州別駕中從事陳

宣威明威將軍北魏 從三品將軍長史司馬北魏

一大二公主簿功曹記室戶曹參軍中兵參軍及錄事參軍事北魏

司空主簿北魏 司空皇子錄事北魏

皇太子郎中令北魏

三品將軍三蕃王諮議參軍事北魏

皇太子文學治書侍御史諮議參軍事北魏

皇子文學治書侍御史謁者僕射北魏

皇子功曹吏北魏

從一品將軍開府錄事參軍北魏

司空皇子功曹記室戶曹倉曹中兵參軍事北魏

河南郡丞北魏 虎賁中郎將北魏

羽林監北魏 中書舍人北魏

從一品將軍府功曹記室戶曹倉曹中兵參軍事功曹史北魏

下郡太守內史北魏 上縣令北魏

勁武昭勇將軍北魏 三公府主簿北魏

三等上州別駕從事史北魏 四中府長史司馬北魏

三等鎮長史北魏 太子備身副都督北魏

太子通考卷之六十六

二十七

直入副都督北齊

千牛備身北齊

三公府錄事功曹記室戶曹倉曹中兵參軍事北齊

諸開府錄事功曹記室戶曹倉曹中兵參軍事北齊

三等上州錄事參軍事北齊

三等上郡丞北齊

平準署令北齊

天官小宗伯小左官伯小御正小膳部大醫小醫小計部等下

大夫周

地官小卿伯卿大夫每鄉小遂伯遂大夫每遂小稍伯稍大夫

每稍小縣但縣大夫每縣小畿伯畿大夫每畿小載師小師

氏保氏司倉司門司市虞部等下大夫周

春官少守廟小典祀小內史外史典命小史小司樂太學博士

太卜太祝司車路夏采等下大夫周

夏官小職方小吏部小右武伯小兵部小馭戎馭齊馭小司右

戎右齊右司射小駕部小武藏等下大夫周

秋官小刑部掌朝布憲小蕃部小賓部司要田正司隸等下大

夫周

冬官小匠師小司木小司土小司金小司水小司玉小司皮小司色小

織司卉等下大夫周

公之孤卿周

虎賁給事周

冗從給事周

儀同府中郎掾屬周

柱國大將軍府列曹參軍周

縣令戶四千以上者周

四平前後左右將軍府七命州長史司馬錄事周

八命州呼藥周

八命州別駕周

翊軍翊師將軍隋

尚書諸曹侍郎隋

內史舍人隋

大都督親王府掾屬隋

職官

職官

職官

和

職官 卷之六

下州長史 隋 唐

四征將軍 隋

內軍撫軍鎮軍三將軍 隋

左右監門校尉 隋

內尚食典御 隋

御府監符璽監殿內監 隋

太子內直監 隋

下州司馬 隋

下鎮將中鎮副 隋

行臺尚書諸曹侍郎 隋

太學博士 唐

太子詹事丞 唐

太子司議郎

中州長史 唐

親勳翊衛校尉 唐

太子典膳藥藏郎 唐

京兆河南太原府諸縣令 唐

鎮軍兵滿二萬以上司馬 唐

朝議郎 唐

昭文校尉 唐

驍騎尉 唐 宋

親王府掾屬 唐

武庫中尚署令 唐

諸尉左右司階 唐

府果毅都尉 唐

中州司馬 唐

內諳者監 唐

中牧監上牧副監 唐

上鎮將 唐

承議郎 唐

昭武副尉 唐

朝議奉直大夫 宋

集英殿脩撰 宋

七寺少卿 宋

中書門下省檢正諸房公事 宋

尚書左右司郎中 宋

國子司業 宋

軍器監 宋

都水使者 宋

太子少詹事左右諭德 宋

入內內侍省內侍省都知副都知 宋

宣慶宣政昭宣使 宋

拱衛左武右武大夫 宋

入內內侍省內侍省押班 宋

樞密承旨副承旨 宋

從六品

七班

四命

五校 梁

東宮三校

皇弟皇子之庶子府中錄事 梁

南徐州從事 梁

職官 官品

職官 官品 卷之六

元

周相

中記室中直兵參軍

梁

襄威厲威將軍

北魏

皇弟皇子之庶子府蕃王府諮議

梁

二大二公諸曹行參軍事

北魏

第三品將軍始蕃王錄事參軍事

北魏

給事中

北魏

北齊

太子門大夫

北魏

北齊

皇子大農騎都尉

北魏

符璽郎

北魏

北齊

從二品將軍二蕃王錄事參軍事

北魏

皇子主簿司空

北魏

皇子諸曹行參軍事

北魏

正一品將軍開府主簿諸曹參軍事

北魏

第二品將軍始蕃王功曹記室戶曹倉曹中兵參軍事功曹史

北魏

第二品將軍二蕃王功曹記室戶曹倉曹中兵參軍事功曹史

北魏

太子舍人

北魏

北齊

太常光祿勳衛尉丞

北魏

度遼橫海直突將軍

北齊

三等中州治中別駕從事史

北齊

三等上州中州功曹倉曹中兵參軍事

北齊

三等中州錄事參軍事

北齊

踰岷越障將軍

北齊

直衛副都督

北齊

諸開府主簿諸曹行參軍

北齊

太子直前太子嗣直監

北齊

太子副直監太子諸隊主

北齊

奉朝請

周

軍主

周

冠軍輔國將軍府正六命州長史司馬司錄

周

縣令戶三千以上者

周

正七命州呼藥

周

正七命州治中別駕

周

七命郡丞

周

四平將軍

隋

前後左右四將軍

隋

通事舍人

隋

唐

親王文學

隋

職官

職官

三十

彭資

帥都督左右領軍府長史隋

太子直寢隋

親王府主簿府錄事參軍隋

給事上縣令隋 唐

冠軍輔國將軍隋

後直三寺丞隋

城門直長隋

太子直齋典內

親王府功曹記室倉戶曹等參軍隋

下鎮副隋

左右領軍府司馬隋

王二王後國令隋

上柱國嗣王郡王國府長史諮議參軍隋

鹽池總監同州副總監隴右副總監隋

起居郎唐 宋

八寺丞唐

國子助教唐

秘書郎唐

侍御醫唐

兩京市令唐

左右監門校尉唐

親軍翊衛旅師親王文學主簿唐

記室錄事參軍唐

鎮軍不滿二萬人司馬唐

旅威校尉唐

侍御史唐 宋

太公廟令唐

司農寺諸園苑監唐

下牧監唐

牙市監唐

下府果毅都尉唐

諸衛羽林長史唐

下州司馬唐

諸率府左右司階唐

奉議郎唐

飛騎尉唐 宋

少府將作國子監丞唐

太子內舍典設宮門郎唐

王府校尉唐

宮宛總監副監唐

中牧副監唐

通直郎唐

文獻通考卷之六

三十一

成

旅威副尉唐

朝請朝散朝奉大夫宋

尚書左右司員外郎宋

樞密院檢詳諸房文字宋

右文殿秘閣脩撰宋

開封少尹宋

尚書諸司郎中宋

開封府判官推官宋

少府將作軍器少監宋

和安成和成安大夫宋

靈臺令宋

文獻通考卷之六十六

文獻通考卷之六十七

宋鄴陽 馬 端臨 貴與 著
明蘄陽 馮 天馭 應房 校刊

七品

正七品

六班

正三命

期門郎魏

諸國公謁者魏

殿中監魏

諸卿尹丞魏

諸獄丞魏

太子保傅丞魏

詹事丞魏

諸軍長史司馬秩六百石者魏

護羗戎蠻夷越烏桓校尉長史司馬魏

門下督魏

諸軍諸大將軍正行參軍魏

劉宋

諸持節督正行參軍魏

二品將軍正行參軍魏

中書通事舍人 魏 晉

尚書曹典事 魏 晉

中書佐著作 魏 梁

太子洗馬 魏 晉 劉宋

北軍候丞 魏 晉

城門五營校尉司馬 魏 晉

宜禾伊吾都尉 魏 晉

度支都尉 魏

典農都尉 魏

諸封公保傅相郎中令及中尉大農監 魏 晉

淮海津都尉 魏 晉

諸國文學 魏

太子食官令舍人 魏 晉 劉宋

單于率正 魏

都水參軍 魏

諸縣令相秩六百石以上者 魏

左右都尉 魏 晉

武衛左右衛長史司馬 魏

京城門候 魏 晉

諸門候副散牙門將 魏

部曲督 魏

殿中中郎將校尉 魏

尚藥尚食監 魏 晉

太官食監中署監 魏

南北軍監 魏

中延禁防御史 魏

小黃門諸署長僕謁者 魏 晉

藥長寺人監 魏 晉

靈芝園監 魏

黃門署丞中黃門 魏 晉

太史中散諫議三大夫議郎 魏 晉

三臺五都侍御史 魏

太廟令 魏

諸府記室 魏

諸公府掾屬 魏 劉宋

符璽郎門下郎 魏

督主督受除遣者 魏

符璽郎門下郎 魏

中書主事通事 魏

散騎集書 魏

符節御史 晉

公主及諸國永萬戶以上典書令及家令 晉

黃沙曲事 晉

護匈奴中郎將 晉

黃門中郎將校尉都督 晉

諸縣置令六百石者 晉 劉宋

閭闔門司馬 晉

副牙門將 晉

中黃門 晉

部曲部督殿中中黃門尉都尉 晉

黃門諸置丞長史 晉

關外侯 晉

通直散騎侍郎 梁 陳

北魏 隋 司徒主簿 梁 陳

尚書侍郎 梁

皇弟皇子府功曹史 梁

五經博士 梁

皇弟皇子府錄事記室中兵參軍荆江雍郢南兗五州別駕 梁

嗣王庶姓公府掾屬南臺治書侍御史 梁 陳

領護長史司馬 梁

廷尉三官 梁

謁者僕射 梁 陳

太子門大夫庶姓府諮議 梁

給事中 陳

嗣王府庶姓公府中錄事中記室中直兵參軍 梁

奉車駙馬騎都尉 陳

武賁中郎將 陳

羽林監 陳

冗從僕射 陳

南臺治書侍御史 陳

領護軍長史司馬 陳

太子舍人門大夫虎賁中郎將冗從僕射 陳

皇弟皇子府錄事記室中兵等參軍放錄事記室中兵等參軍

文學 陳

廷尉正監平 陳

功曹史主簿 陳

公府祭酒 陳 北齊

太子二傅丞 陳

蕃王府諮議參軍長史司馬 陳

庶姓持節府諮議參軍長史司馬 陳

庶姓非公不持節府將軍置長史 陳

建康令正監平 陳

嗣王府皇弟皇子之庶子及庶姓公府中錄事中記室中直兵

參軍 陳

不滿萬戶太守內史相 陳

丹陽會稽吳郡吳興及萬戶郡丞 陳

職官

職官

三

彭積

沐食侯陳

威烈威虜威戎威武將軍北魏

四品正從將軍長史司馬北魏

二大二公開府祭酒北魏

三品將軍三蕃王錄事參軍北魏

王國中郎令北魏

司空皇子之開府祭酒北魏

武烈武敦武奮將軍北魏

司空皇子參軍事及諸曹行參軍北魏

積弩積射將軍北魏

三品將軍始蕃王主簿諸曹行參軍事北魏

從三品將軍錄事參軍事北魏

討寇討虜討難討夷將軍北魏

二衛司馬北魏

從二品將軍功曹戶曹中兵曹參軍北魏

詹事丞北魏

秘書郎中著作佐郎北魏

六卿丞北魏

勳武前鋒翊衛正都督北魏

戎昭武毅將軍北齊

中縣令相北魏

四中府錄事參軍事北齊

三等下州別駕從事史錄事參軍事北齊

王公國郎中令北齊

二等上州府主簿諸曹參軍事北齊

皇子中尉北齊

三公府參軍事及諸曹行參軍北齊

雄烈恢猛將軍北齊

諸開府東西閣祭酒及參軍事北齊

諸曹行參軍北齊

三等下州功曹倉曹中兵參軍事北齊

左右備身五職北齊

三等中州主簿諸曹參軍事北齊

三等中州主簿諸曹參軍事北齊

四中府功曹倉曹中兵參軍 北齊

三等鎮錄事參軍 北齊

太子侍醫騎尉 北齊

太子騎官備身五職 北齊

三等中郡丞 北齊

三等中縣令 北齊

天官司會小宗師宗正小右官伯右中侍小御正主寢御伯掌

武小膳部內膳外膳小醫醫正瘍醫太府王府內府外府左

府右府縫工染工小計部掌納掌出內司奄等上士 周

地官民部吏小鄉伯鄉正州長每州小遂伯遂正小稍伯稍正

小縣伯縣正小畿伯畿正小載師司農司均司賦司役小師

氏保氏司諫司救司媒小司倉小司門小司市小虞部等上

士 周

春官禮部小守廟小典祀司郊掌次小內史著作小典命司寂

小史馮相保章小司樂大學助教小學博士樂師小卜小祝

小司車路守陵等上士 周

夏官軍司馬小職方小吏部司士司勳司錄小右武伯右虎賁

率右旅賁率右射聲率右驍騎率右羽林率右游擊率小兵

部武環率武侯率司固道馭田馭小司右賓右道右田右小

司射司仗小田駕部左廡右廡典牝典牡獸醫等上士 周

秋官司憲小刑部司刺卿法遂法稍法縣法畿法方憲小掌朝

掌察小布憲小蕃部小掌交司匡小賓部司儀東南西北掌

客小司要小田正小司隸等上士 周

冬官工部小匠師內匠外匠掌材小司木司土司金司工函工

小司水典壅小司玉司皮司色司織司卉等上士 周

侯伯之孤卿公之大夫 周

左右員外侍郎 周

幢主 周

儀同府正八命州列曹參軍 周

柱國大將軍參軍 周

縣令戶五百以上者 周

鎮遠建忠中堅寧朔將軍府長史司馬周

七命州呼藥周

正六命州別駕郡丞周

正七命治中周

鎮遠安遠將軍隋

御醫隋

左右衛武衛武侯府長史司馬隋

親衛親王府諸曹參軍事隋

領左右府長史司馬隋

建威寧朔將軍隋

太子千牛備身左右隋

尚食尚藥直長隋

左右監門直長隋

上戍主隋

太子通事舍人典膳監藥藏監齋師隋

嗣王文學隋

上大將軍大將軍府長史司馬隋

上柱國嗣王郡王柱國府掾屬隋

公國令隋

王二王後大農尉典衛隋

四門博士唐

詹事司馬唐

左右千牛衛長史唐

太子左右衛司禦清道率府長史唐

軍器監丞唐

太子千牛唐

諸州中縣令

親勳翊衛隊正唐

中鎮將唐

親王府諸曹參軍唐

親衛唐

朝請郎唐

致果校尉唐

雲騎尉唐

尚衣尚舍尚乘尚輦直長唐

太子通事舍人唐

內侍伯唐

京兆河南太原封大都督大都護諸曹參軍唐

中都督上都護府錄事參軍唐 諸倉諸冶司竹溫湯監唐

上府別將長史上鎮副下鎮將下牧副監唐

諸衛左右中候唐

致果副尉唐 宣德郎唐 朝請朝散朝奉郎宋

殿中侍御史宋 左右司諫宋

尚書諸司員外郎宋 侍講宋

直龍圖天章寶文閣宋 開封府司錄參軍事宋

樞密院諸房副承旨宋 武功至武翼大夫宋

成全平和保安大夫宋 翰林良醫宋

太子侍讀侍講宋 兩赤縣令宋

從七品 五班 三命

皇弟皇子文學及府主簿郎中令梁

尚書郎中梁 太子太傅少傅丞梁

太常丞梁

皇弟皇子湘荆河內益廣青衡七州別駕梁

皇弟皇子荆江雍郢南兗五州從事嗣王庶姓荆江等五州別

駕梁

三將東宮二將嗣王府功曹史庶姓公府錄事記室中兵參軍

梁

皇弟皇子之庶子府蕃王府中錄事記室中直兵參軍梁

蕩寇蕩虜蕩難蕩逆將軍北魏 五品正從將軍長史司馬北魏

強弩將軍北魏 二大二公大行參軍北魏

司空皇子行參軍北魏

二品將軍始蕃王諸曹行參軍事三蕃王主簿及諸曹行參軍

北魏

三品將軍三蕃王主簿列曹參軍從一品將軍開府行參軍北魏

王公國大農北魏 太學博士北魏

北齊

文獻通考卷六十七 七

文獻通考卷六十七 七

皇子常侍北魏

太常博士北魏

武騎常侍北魏

司州主簿北魏

從二品將軍二蕃王行參軍事及諸曹行參軍事北魏

從三品將軍主簿及諸曹行參軍事北魏

奉朝請北魏

從四品將軍錄曹功曹倉曹中兵參軍事北魏

國子助教北魏 揚麾耀鋒將軍北齊

勳武前鋒副都督北齊 三等上州參軍事北齊

諸曹行參軍事北齊

三等下州府主簿諸曹參軍事北齊

四中府諸曹參軍事北齊 長秋寺丞北齊

將作丞北齊 蕩邊開城將軍北齊

太子二率坊司馬三等鎮倉曹中兵參軍事北齊

勳武前鋒散都督北齊 左右備身五職北齊

三等中州參軍事及諸曹行參軍北齊

諸開府行參軍北齊 公車京邑二市署令北齊

三等鎮諸曹參軍北齊 三等縣令北齊

侍御史北齊 尚藥丞齋師北齊

中尚食中尚藥等丞北齊 太子直後北齊

諸戍主軍主北齊 二衛隊副前鋒正都督北齊

武騎侍郎周

太子騎官備身內直備身五職北齊

縣令戶不滿五百以下者周

驃騎車騎將軍府八命州列曹參軍周

正六命州呼藥周

寧遠揚烈伏波輕車將軍府長史周

正六命州治中 周

六命郡丞 周

寧遠振威二將軍 隋

太子左右衛率府左右衛府左右宗衛府左右虞候府左右內

率府長史 隋 唐

左右監門府長史 隋 唐

符璽直長御前直長殿內直長 隋

上州錄事參軍 隋

左右領軍府掾屬 隋

親王府東西閣祭酒 隋

中縣令 隋

上郡丞 隋

太子親衛 隋 唐

勳 隋 唐

親王府參軍事 隋

上鎮長史 隋

上開府長史司馬 隋

上大將軍大將軍掾屬 隋

上柱國嗣王柱國府諸曹參軍事 隋

鹽池總副監總牧監 隋

諸屯監 隋 唐

國子學生 隋

侯伯國令公國大農尉 隋

典尉 隋

雍州薩保 隋

殿中侍御史 唐

左右補闕 唐

太學助教 唐

門下省錄事尚書都事 唐

中書省主書 唐

將作國子監九寺主簿 唐

太子詹事主簿 唐

太子侍醫三寺丞 唐

都水監丞 唐

諸州中下縣令 唐

親王府東西閣祭酒 唐

京縣丞 唐

下都督府上州錄事參軍中都督上都護府諸曹參軍 唐

中府別將長史 唐

中鎮副 唐

朝散郎 唐

翊麾校尉副尉 唐

武騎尉 唐 宋

太史局丞 唐

御史臺少府 唐

上署令 唐

掖庭宮闈局令唐

太廟諸陵署丞唐

宮苑總監丞唐

司農寺諸園苑副監唐

太子左右監門直長唐

太子內坊丞唐

下都督府諸曹參軍唐

親王國令公主家令唐

上州諸府參軍唐

親王府旅師唐

下州別長史下鎮副唐

鎮軍兵滿二萬人以上諸曹判司唐

諸率府左右中候唐

諸折衝府校尉唐

宣義郎唐

承議郎宋

左右正言宋

符寶郎宋

監察御史宋

直顯謨徽猷敷文閣宋

太常宗正秘書丞宋

大理正宋

著作郎宋

崇政殿說書宋

內符寶郎宋

正侍至右武郎宋

武功至武翼郎宋

和安至保安郎宋

翰林醫官宋

閣門宣贊舍人宋

太子中舍人舍人諸率府率宋

親王府翊善贊讀直講宋

判太醫局令宋

翰林醫効醫愈宋

八品

正八品

四班

正二命

尚書中書秘書著作及主書主圖主譜史魏

京城門郎魏

太常齋郎魏

三品四品將軍正行參軍魏

四平四安長史司馬魏

郡國太守相內史軍丞長史魏

西域戎部譯長魏

諸縣署令千石以上者丞魏

州郡國都尉司馬魏

司鹽司竹監丞魏

水衡典虞牧材官都尉司馬魏

秘書校書郎魏

東宮摘句郎魏

諸雜署長史

魏

關谷長

魏

晉

王公妃公主家令

魏

晉

諸部護軍司馬

魏

王郡公諸雜署令

魏

國子太學助教諸京四門學博士

魏

諸國常侍侍郎

魏

殿中都尉司馬諸部護軍司馬

魏

殿中羽林郎

左右度支中郎將司馬

魏

黃門從官

魏

晉

寺人中郎郎中

魏

晉

蘭臺謁者

魏

門下禁防

魏

諸雜號將軍以下五品將軍長史司馬

魏

都水使者令史

魏

金鼓幢麾城門令史

魏

司馬史從掾

魏

校尉部司馬軍司馬假馬

魏

諸鄉有秩三老

魏

諸州郡防門尚書中書祕書令史

魏

中書門下主事通事

晉

陳

烏桓西域代部騎馬

晉

諸縣令

晉

副散督司馬長史

晉

部曲將郡中都尉司馬

晉

內臺正令史

劉宋

郡丞

劉宋

諸縣署丞

劉宋

雜號宣威將軍以下

晉

給事中

梁

皇弟皇子府正叅軍

梁

中書舍人

梁

建康三官

梁

宗正太府衛尉司農少府廷尉太子詹事等丞

梁

皇弟皇子北徐充梁交南梁五州別駕湘荆河益廣嗣王庶姓

荆江雍郢南兗五州中從事

梁

積射強弩將軍

梁

太子左右積弩將軍

梁

陳

嗣王國郎中

梁

記室中兵將軍

梁

嗣王府庶姓公府主簿梁 積射強弩武衛等將軍陳

皇弟皇子之庶子府蕃王府功曹史錄事梁

公車令陳 奉朝請陳

武衛常侍陳 太后三卿丞陳

十二卿丞陳 大長秋丞陳 北魏

左右衛司馬陳 太子詹事丞陳

曹子律博士陳 皇弟皇子府正參軍板正將軍行參軍板行將軍陳

嗣王府皇弟皇子之庶子府錄事記室中兵參軍功曹史主簿陳

庶姓非公不持節諸將軍置主簿陳

嗣王府庶姓公府祭酒陳

蕃王府庶姓持節府中錄事記室直兵參軍陳

庶姓公府錄事記室中兵參軍陳

太子太傅少府五官公曹史主簿陳

太學博士國子助教陳 司簿郎陳

安蠻戎越校尉中郎將等府長史司馬陳

庶姓南徐荆江兗郢湘雍等別駕中從事陳

不滿萬戶以下郡丞陳 五千戶以上縣令相陳

皇弟皇子國郎中令陳 鄉亭侯陳

大農中尉陳 殄寇殄虜殄難殄夷將軍北魏

三品將軍始蕃王行參軍事北魏

三品將軍三蕃王行參軍事及諸曹行參軍事北魏

四品正從將軍主簿及諸曹行參軍事北魏

侯伯郎中令北魏 司州西曹書佐北魏

殿內將軍北魏 皇子侍郎北魏

侍御史北魏 協律郎辨章郎隋 唐 北齊

劉木

下縣令相

北魏

北齊

王公國中尉

北魏

從三品將軍二蕃王行參軍及諸曹行參軍事

北魏

五品正從將軍錄事功曹戶曹倉曹中兵參軍

北魏

司州祭酒從事史

北魏

靜漠綏戎將軍

北齊

三等上州行參軍下州諸曹行參軍

北齊

四中府諸曹行參軍

北齊

平越殄夷將軍

北齊

刀劍備身五職

北齊

前鋒副都督

北齊

太子內直備身主者

北齊

殿中侍御史

北齊

太子典膳藥藏丞

北齊

太子齋師

北齊

三等中州行參軍

北齊

王公國中尉

北齊

三公府典籤

北齊

三等鎮鎧曹行參軍

北齊

天官司會宗正右侍前侍後侍主寢司服給士掌式內膳外膳

典庖典饌酒正餼藏掌醢司鼎俎掌冰醫正瘍醫玉府內府

外府左府右府縫工染工掌納掌出小司內內小臣奄內司

服奄典婦功奄巷伯等中士

周

地官民部吏小鄉伯鄉正州長每州小遂伯遂正小稍伯稍正

小縣伯縣正小畿伯畿正司封司農司均司賦司役掌鹽每

地中士掌遺典牧典牛司諫司救司媒土訓誦訓神倉黍倉

稷倉稻倉豆倉麥倉米倉鹽倉典勳典舂典磬掌節宮門城

門司關均工平淮泉府山虞澤虞林衡川衡掌禽掌園掌炭

掌芻等中士

周

春官禮部司几筵司罇彝掌鬱司鬯司犧司雞司郊司社御史

著作典瑞典服司寂司玄治禮司謁憑相保章小學助教樂

師樂胥司歌司鐘磬司鼓司吹司舞籥章掌散樂典夷樂典

庸器龜占筮占夢占視視司巫喪祝甸祝詛祝神士典路司

車司常守陵掌墓職喪等中士

周

夏官軍司馬土方山師州師懷方訓方司士司勳司錄右虎賁

率右旅賁率右射聲率右驍騎率右羽林率右游擊率倅長

司固司大司辰銜枚司仗右廕典牝典牡典駝典羊獸醫司

袍襖司弓矢司甲司肖司刀盾等中士周

秋官司憲司刺鄉法遂法稍法縣法畿法方憲掌囚掌察司約

司盟職金掌璧司厲修閭掌瑾禁殺戮禁游禁暴司寤掌交

司匡司儀東南西北掌客掌訝司環野廬象胥掌貨賄司烜

伊耆氏司調司柞司雍掌犬司迹弋禽捕獸掌皮弭妖翦蠹

庶蠹掌罪隸掌夷隸掌蠻隸掌戎隸掌狄隸掌徒等中士周

冬官司部內匠外匠司量司準司度掌材車工角工彝工器工

弓工箭工盧工復工陶工塗官典中冶工鑄工鍛工函工雕

工典壅掌津舟工典魚典蔬瓊工磬工石工裘工履工鞞工

鞞工韋工膠工毳工績工漆工油工弁工織絲織綵織臬織

組竹工籍工器工紙工等中士周

子男之孤卿侯伯之大夫公之上士周

強弩積射司馬周

四征中鎮撫將軍府正七命州列曹參軍周

正五命郡丞周 宣威明威將軍隋

都水丞隋 別將隋

中郡丞隋

太子左右監門率府長史司馬周

中州錄事參軍隋 唐 親王府行參軍

左右領軍府錄事參軍隋 中鎮長史隋

太子內坊丞勳衛隋 唐 襄威厲威將軍隋

掖庭宮闈令隋 上署令隋

左右領軍府諸曹參軍隋

職官

夏官

十一

七准

左右衛府武衛府武候府錄事參軍隋

內尚食丞隋

中戍主上戍副隋

監察御史唐

諸衛羽林錄事參軍唐

中署令唐

太醫署醫博士唐

軍器監主簿唐

武庫署丞唐

兩京市署丞唐

上牧丞唐

親王府執仗報乘親事唐

鎮軍兵不滿二萬人以上諸曹判司唐

給事郎唐

宣節校尉副尉唐

奚官內僕內府局丞唐

下署令唐

備身諸衛羽林諸曹參軍唐

中州諸司參軍唐

太公廟丞唐

親王府京兆河南太原府大都督大都護府參軍唐

牙市監丞唐

尚藥藏局司醫唐

京兆河南太原諸縣丞唐

司竹副監唐

太子內直宮門局丞唐

諸宮農園監唐

司農寺諸園苑監丞唐

靈臺郎唐

上戍主唐

諸衛左右司戈唐

徵事郎唐

奉議郎通直郎宋

七寺丞宋

秘書郎唐

太常博士唐

樞密院計議官編修官宋

敕令所刪定官宋

直秘閣宋

著作佐郎宋

國子監丞宋

諸王宮大小學教授宋

國子博士宋

大理司直評事宋

訓武修武郎宋

內常侍宋

開封府諸曹參軍事宋

軍巡使判官京府判官 宋 京畿縣丞兩赤縣丞 宋

三京赤縣畿縣令 宋 太史局五官正 宋

中書門下省錄事 宋 尚書省都事 宋

從八品 三班 二命

太子舍人 梁 司徒祭酒

員外散騎常侍 皇弟皇子公府祭酒行參軍 梁

太子太傅少傅五官功曹主簿 梁

二衛司馬公車令 梁 皇弟皇子越桂寧霍四州別駕北徐北兗梁交南梁五州從中

事 梁 嗣王庶姓北徐兗梁交南兗五州別駕湘荆河司益廣青衡七

州中從事 梁 曹子律博士 梁

皇弟皇子之庶子府蕃王府主簿嗣王庶姓公府正參軍 梁

光祿丞 梁 皇弟皇子國中尉 梁

太僕大匠丞 梁 嗣王國大農蕃王國郎中令 梁

司州議曹從事史 北魏 北館令庶姓持節府中錄事中記室中直兵參軍 梁

掃寇掃虜掃難掃逆將軍 北魏 二大二公長兼行參軍 北魏

公車令符節令諸署令 北魏 千石以上者中黃門令 北魏

門下錄事 北魏 尚書都令史 北魏

主書令史 北魏 殿中侍御史 北魏

中謁者僕射 北魏 中黃門冗從僕射 北魏

司空皇子長兼行參軍 北魏 侯伯大農 北魏

宮門僕射 北魏 二大二公長兼行下參軍 北魏

皇子上中下將軍 北魏 皇子中大夫二率丞 北魏

王公國常侍 北魏 司州文學 北魏

周相

職官 官品 文獻通考卷六十七 十六

四品正從將軍諸曹行參軍事 北魏

厲武厲鋒虎牙虎奮將軍 北魏

五品正從將軍主簿諸曹行參軍 北魏

員外將軍 北魏

從一品將軍開府長兼行參軍 北魏

飛騎隼擊將軍 北齊 檢校御史 北齊

諸陵太廟令 北齊 太樂武庫諸署令 北齊

衣冠將軍 北齊

大倉典客驛騶駒盾鼓吹守宮左右尚方左藏太官掖庭司染

典農左右龍左右駝治東西牛羊司諸署令 北齊

諸開府典籤 北齊 備身御仗五職 北齊

皇太子中大夫 勳武前鋒五職 北齊

諸開府長史兼左右戶行參軍及長行兼參軍 北齊

司州及三等上州典籤 北齊 太子諸隊副 北齊

諸戍副諸軍副 北齊 清都郡丞 北齊

四平前左右後將軍府七命州列曹軍戍副 周

武騎武威司馬 周 五命郡丞 周

威戎討寇將軍 隋 四門博士 隋

監察御史 隋 內謁者監 隋 唐

上關令 隋 唐 中署令 隋

下郡丞 隋

下州錄事參軍中下州諸曹行參軍 隋

下鎮長史 隋

備身左右衛府武衛府左右府武侯府領軍府諸曹參軍行參

軍 隋

太子左右衛率府左右宗衛府錄事參軍 隋

太子翊衛隋唐

盪寇盪難將軍隋唐

親王府長史兼行參軍事隋唐

親王府典籤隋唐

中關令隋

奚官令隋

內僕令隋

下署令隋

上津尉隋

領軍左右府鎧曹行參軍隋

左右監門府諸曹參軍隋

掌船局都尉上鎮諸曹參軍隋

太子左右虞候府內率府諸曹行參軍隋

上縣丞隋唐

上郡尉隋

左右拾遺唐

大醫署針博士署丞唐

左右千牛衛錄事參軍諸曹參軍下州錄事參軍唐

四門助教唐

中牧監丞唐

京縣主簿唐

中都督上都護府參軍唐

親王府參軍唐

保章正唐

太子左右衛司禦清道內率府錄事參軍諸曹參軍唐

京兆河南太原府大都督府博士唐

諸倉諸冶司竹溫湯監丞唐

諸折衝府旅帥唐

承奉郎唐

禦侮校尉副尉唐

大理評事唐

律學博士唐

太子左右春坊事唐

太子備身下州諸司參軍唐

太子諸署令唐

掖庭宮闈局丞唐

都水監主簿唐

上署丞唐

親王國隊正大農唐

公主家丞唐

中書門下尚書都省兵部吏部考功禮部主事唐

上都督府上州參軍中都督下都督府上州博士唐

京縣尉唐

諸中縣丞唐

諸屯監丞唐

上府兵曹唐

上鎮倉曹兵曹參軍 唐

挈壘正 唐

中戍主上戍副 唐

詣率府左右司戈 唐

承務郎 唐

宣教郎宣義郎 宋

御史臺檢法官主簿 宋

少府將作軍器都水監丞寺監主簿 宋

秘書省校書郎正字 宋

太常寺奉禮郎太祝 宋

太武學律博士 宋

主管太醫局 宋

閣門祇候 宋

樞密院逐房副承旨 宋

東西頭供奉官 宋

從義秉義郎 宋

太子諸率府率 宋

節度觀察防禦團練軍事軍監判官節度掌書記觀察支使 宋

京府節度觀察防禦團練軍事推官 宋

親王府記室 宋

諸州簽判 宋

節鎮上中下州錄事參軍事 宋 京府諸曹參軍事巡判官 宋

京畿縣丞三京赤縣畿縣丞 宋

承直儒林文林從事從政修職郎 宋

諸州上中下縣令丞 宋

兩赤縣主簿尉 宋

節度副使行軍司馬 宋

諸府諸曹節鎮上州諸司參軍事 宋

防禦團練副使 宋

太史局丞直長 宋

靈臺郎保章正 宋

三省樞密院主事守闕主事令史書令史 宋

翰林醫愈醫證醫胗醫候 宋

九品

正九品

二班

正一命

蘭臺殿中蘭臺謁者及都水使者書令史 魏 宋

諸縣長令相 魏 宋

關谷寒尉 魏 宋

倉庫河津督監

魏

殿中監典事

魏

左右太官督監內者

魏

總章戲馬監

魏

主事侯

魏

諸紙署監

魏

王郡公郡諸署長

魏

晉

司理治書異族封公世子庶子

魏

諸王友國謁者大夫諸署丞

魏

諸王太妃及公主家僕丞

魏

公主行夜督郎

魏

太廟令行夜督郎

魏

太子掌固

魏

郎王官舍人

魏

副散部曲將

魏

晉

武猛中郎將

魏

晉

校尉部司馬軍司馬假司馬

魏

諸卿有秩

魏

諸州郡防門

魏

門下散騎中書尚書秘書令史

晉

都水黃河令史書令史

晉

殿中蘭臺謁者

晉

護道尉

晉

諸縣署丞尉

劉宋

司理治書謁者中大夫署丞

梁

揚南徐州主簿

梁

嗣王庶姓府祭酒

梁

太學博士

梁

皇弟皇子國常侍

梁

奉朝請

梁

皇弟皇子單為領護詹事二衛等五官功曹主簿

梁

國子助教

梁

鴻臚丞

梁

尚書五都令史

梁

武騎常侍

梁

皇弟皇子越桂寧霍四州中從事荆江雍郢南充五州主簿

梁

嗣王庶姓公府行參軍皇子之庶子府正參軍

梁

庶姓持節府錄事記室中兵參軍功曹史

梁

明堂二廟帝陵令

梁

蕃王國大農

梁

南臺侍御史

陳

左右二衛殿中將軍

陳

敬宗

文獻通考卷之二十七

三

水隆

東宮通事舍人陳

材官將軍陳

太子左右二衛率陳

殿中將軍丞陳

嗣王皇第皇子之庶子府正參軍板正參軍板行參軍陳

蕃王府錄事記室中兵等參軍板錄事記室中兵等參軍陳

庶姓公府正參軍板正參軍陳功曹史主簿陳

庶姓持節府錄事記室中兵等參軍功曹史主簿陳

庶姓荆河益廣衡青冀北兖北徐梁秦司馬徐梁州別駕中從

事史陳

揚州南徐州主簿西曹及祭酒議曹二從事陳

皇第皇子諸州主簿陳西曹不滿五千戶縣令相陳

皇第皇子國常侍侍郎嗣王國郎中令陳

大農中尉陳嗣王國常侍陳

蕃王國郎中令陳開國中關外侯陳

曠野橫野將軍北魏子男國郎中令北魏

太祝令北魏中黃門令北魏

諸署令六百石以上者北魏公主家令北魏

皇子典書令北魏四門小學博士律博士北魏

校書郎北魏二大二公參軍督護北魏

都水參軍北魏檢校御史北魏

王公國侍郎北魏侯伯國中尉北魏

謁者北魏太子三卿丞北魏

五品正從將軍別曹行參軍北魏

司空皇子參軍督護北魏

三品將軍始蕃王長兼行參軍北魏

殿內司馬督北魏

從一品將軍開府參軍督護北魏

太祝御道禾官史北齊

醫黃藏衛士細作北齊

太子中坊令北齊

三等上州長兼行參軍北齊

皇子防閣典書令北齊

七部尉諸郡尉北齊

太子食官中盾典食令北齊

太子備身平準署丞公車署丞北齊

三等中州典籤北齊

天官司會旅宗正右騎侍右宗侍右庶侍右勳侍主璽食醫外

膳典庖典饌酒正餼藏掌醢司鼎俎掌冰主藥正醫瘍醫內

小臣奄內司服奄典婦功奄巷伯奄等下士周

地官黨正旅每黨司封掌鹽掌堰典牧典牛土訓誦訓神倉稷

倉稻倉豆倉麥倉米倉鹽倉典麴典春典磴掌節官明丞門

司關均工平準泉府山虞澤虞林衡川衡掌圉掌圖掌炭掌

薪掌芻等下士周

春官禮部旅小守廟奄司几筵司罇彝掌鬱司鬯司犧司雞司

郊司社掌衣御史校書典瑞典服司玄治禮司謁樂胥司歌

司鐘磬司鼓司吹司舞籥章掌散樂典夷樂典庸器龜占筮

占夢占視禘司巫喪祝甸祝神士典路司車門常小夏 掌

墓職喪等下士周

夏官軍司馬旅土方山師川師懷方訓方右虎賁倅長右旅賁

倅長右射聲倅長右驍騎倅長右羽林職長右游擊倅長武

環倅長武侯倅長司犬司晨銜枚右廄閑長典馳典羊獸醫

司袍襖司弓矢司稍司甲司刀盾等下士周

秋官司憲旅小刑掌囚掌察司約司盟職金掌璧司厲修閭掌

壇禁殺戮禁游司寤小蕃司行掌訝司環野廬象詭掌貨賄

司烜伊耆氏司調司柞司籒掌犬司迹弋禽捕獸掌皮弭妖

翦蠹庶蠹掌罪隸夷隸蠻隸戎隸狄隸掌徒等下士周

冬官工部旅司量司準司度掌材車工角工彝工器工弓工箭

工盧工復工陶工塗工典鼎冶工鑄工鍛工函工雕工典壅

掌津舟工典魚典彘瑄工磬工石工裘工屨工鞞工鞞工韠

工毳工績工漆工油工弁工織絲織綵織帛織組竹工籍工

器工紙工等下士周

子男之大夫周 公之中士周

冠軍輔國將軍府正六命州列曹參軍周

殿中司馬周 掃寇掃難將軍隋

太子典倉令司藏令隋 尚醫軍主隋

太史丞隋 掖庭局宮闈局丞隋

上署丞隋 太子左右監門率府諸曹參軍隋

上州典籤隋 下戍主上關令隋

太子典膳藥藏丞隋

中州及左右衛府左右武衛府武侯府行參軍隋 典客署掌客隋唐

中下郡尉隋 典客署掌客隋唐

司辰師隋 殄寇殄難將軍隋

太子助教隋 太子備身隋

內史錄事隋 內謁者令內侍伯隋

中縣丞隋 下關令中津尉隋

下州諸曹行參軍上州行將軍隋

左右監門府鎧曹行參軍隋

太子左右內率鎧曹左右領軍府行參軍隋

太子左右衛率府左右宗衛率府左右虞候府諸曹行參軍隋

太子左右內率監門率府錄事參軍諸曹參軍唐

職官

文獻通考卷二十七

三

劉

中鎮諸曹士曹行參軍隋

太子內坊典直唐

中署丞唐

親勳翊衛府羽林兵曹參軍唐

嶽瀆令諸津令唐

下牧監丞唐

諸州中下縣丞唐

中下州博士唐

武庫署監事唐

儒林郎唐

京兆河南太原府諸縣主簿縣尉唐

仁勇校尉副尉唐

正字唐

太子校書唐

奚官內僕丞唐

內府局丞唐

下署令唐

司庫司廩唐

尚書局食醫尚藥局醫佐尚輦局掌輦尚乘局奉乘唐

太史局司辰唐

典廩署主乘唐

太子三寺主簿唐

詹事府錄事唐

下縣丞上縣主簿唐

中州參軍唐

太子親勳翊衛府兵曹參軍唐

諸宮農圃監丞唐

上牧監主簿唐

親王國尉唐

中關令中州兵曹唐

諸衛左右執戟唐

上關丞唐

下戍主唐

中鎮兵曹參軍唐

登仕郎唐

諸折衝隊正唐

務郎

諸承事承奉郎宋

律學正宋

殿頭高品宋

國子太學正錄武學諭宋

郊社籍田太官令宋

忠訓忠翊成忠保義郎宋

挈壺正宋

京畿縣三京赤縣簿尉宋

諸州別駕長史司馬宋

樞密院守闕書令史宋

理親序者
從八品承

從九品

一班

一命

揚南徐州西曹祭酒從事議曹從事

皇子國侍郎

嗣王國常侍

東宮通事舍人

南臺侍御史

大舟丞

二衛殿中將軍

太子二率殿中將軍

皇弟皇子之庶子府蕃王府等行參軍蕃王國中尉

皇弟皇子相荆河司益廣青衡七州主簿荆雍郢南兗四州西

曹祭酒議曹從事江州西曹從事

祭酒議曹祭酒部侍從事

嗣王庶姓越桂寧霍四州中從事荆江雍郢南兗五州主簿

庶姓持節府主簿

汝陰巴陵二國郎中令

偏裨將軍

太子牧長

監淮河津都尉

諸局都尉

皇子典詞學官今典衛令

王公國中下將軍

王公國中大夫

諸署令不滿六百石者

二品將軍始蕃王參軍督護

詹事功曹

從二品將軍二蕃王長史兼行參軍

太常光祿衛尉領護

五官治禮郎

子男國大農

小黃門

員外司馬督

掖殿局諸宮教博士

三等上州參軍督護中州長史兼行參軍

太子校書

秘書省正字

皇子典書典詞學官典衛士令

廩犧太宰

司儀左校中宮僕

諸縣令 北齊

奚官儲藏清潭典寺乘黃車府籍田華林甄官諸署令 北齊

小黃門 北齊

太學助教 北齊

諸幢主 北齊

廷尉中侍中省錄事 北齊

三等下州典籤 北齊

山林淮海都尉 周

武威武牙將軍 周

曠野橫野將軍 隋

鎮遠建中中堅寧遠揚烈伏波輕車將軍府列曹參軍 周

太祝 隋

太子廄牧令 隋

下縣丞 隋

中下署丞 隋

太子左右監門府率府鎧曹行參軍 隋

下州行參軍 隋

中下州典籤 隋

太子內坊丞直 隋

太子左右監門府衛率府虞候府宗衛府行參軍 隋

中關令上中津丞 隋

下鎮諸曹參軍 隋

中鎮士曹參軍 隋

上中縣尉 隋

四門助教書算學博士 隋

治禮郎 隋

奚官內僕局丞 隋

內者局丞 隋

太子正字 隋

太子監侯 隋

太子監膳 隋

御府局丞 隋

左右校署掖庭局監作 隋

太史曹司曆 隋

諸樂師 隋

奉禮郎 唐

律學助教 唐

尚書御史臺秘書省殿中省內侍省太子左右春坊主事 唐

弘文館校書 唐

太醫署醫助教 唐

京兆河南太原府九寺少府將作監國子監親王府錄事 唐

都督都護府上州錄事市令 唐 官苑總監中下牧監主簿 唐

職官

職官

三六

如木

諸州中下縣主簿唐 宋 諸州上中下縣尉唐 宋

下府兵曹監曹唐 文林郎唐

陪戎校尉副尉唐 門下典籤唐

太醫署按摩呪禁博士針助教醫正唐

太卜署卜博士卜正唐 太史局監候唐

親王國丞唐

太子典倉署園丞廐牧署典丞唐

太子諸署丞唐 諸監作諸監事計官唐

太官署監膳太樂鼓吹署樂正唐

親王府隊副唐 大理寺獄丞唐

下州參軍唐 中下州醫博士唐

京縣錄事唐 下關令中關丞唐

諸衛羽林長上公主邑司錄事唐

諸津丞唐 下鎮兵曹參軍唐

諸折衝府隊副唐 諸率府左右執戟唐

將仕郎唐 承務郎宋

高班黃門內品宋 承節承信郎宋

迪功郎宋 中下州諸司參軍宋

城寨馬監主簿宋 諸州司士文學助教宋

翰林醫學宋

岳氏愧郊錄曰淳熙官品今自太師而下至翰林醫學列為九品皆有正從蓋見行之制故著令所載凡蔭敘儀制罪贖不以高下槩謂之品官珂嘗沂源而求所始本魏延康元年二月尚書陳羣以天朝選用不盡人才始立九品官人之法州郡皆置中正以定其選擇以州郡之賢有識鑒者為之區別人物第其高下則其初立品似非品秩也

乃人品耳而通典載魏官自黃鉞大將軍至諸州郡防門
明列品第則是肇端自魏已循而訛矣是時魏未受禪蓋
亦漢法也然珂嘗考之後趙而得各之所以訛考之梁而
得意之所以訛後趙王勒二年使張賓領選初定五品後
更定九品命公卿及州郡歲舉秀才至考廉清賢良直言
武勇之士各一人初用五而後以九則是更魏而晉品數
猶未定也通典可疑矣宋書九品謂晉江右所定則懷愍
以前尚無之通典乃若是其較且明豈當時循陳羣之法
謂某品人則可登某品所謂品者逆設以待其人而已非
謂官品也益遠益訛遂為官秩之定論耶此殆名訛之所
以始也梁定班法與品互用而著其說曰十八班皆有清
濁自十二班以上並詔授表啓不稱姓從十一班至九班
禮數復為一等又流外有七班寒微者為之從此班者方

得進各第一班梁承齊後者也品秩又定矣而蔡法度之
所定決非肇始而所以寓禮數者不附於品而列之以班
則班蓋梁之所自立謂一代之制不可以虛耳意自齊而
上班之未有則禮數亦附於品則品蓋為禮文之節耳此
殆意之所以訛也詳考梁班品法天監初武帝命尚書刪
定郎濟陽蔡法度定令為九品秩定帝於品下注一品秩
為萬石第二第三為中二千石第四第五為二千石隋百
官志梁天監七年輩選徐勉為吏部尚書定為十八班以
班多者為貴同班者則以居下者為劣則品蓋非梁所專
用而易以為班矣謂班以選事而設則丞相太宰太傅太
保大司馬大將軍太尉司徒司空為第十八班初不關選
法通典謂品制不廢疑若相須而成將軍釐定百二十五
號為二十四班其不登二品應須軍號者凡十四號別為

八班施於外國者又有百九號亦爲十品二十四班班制之多乃如此則不假於品矣而莫知其徒爲禮秩之別也陳承梁後乃定相國丞相太宰太傅太保大司馬大將軍太尉司徒司空開府儀同三司巴陵汝陰二王後尚書令品爲第一自此以下明列爲九正合今制而不分正從逆而求之晉宋南齊亦莫不然則皆承魏訛其益可信也北裂於齊事遵元魏而品從之名著焉是官也有品自曹魏始品之有從乃自元魏始及考其初不特正從也而每品正從復分上中下焉蓋一品之間析而六矣此高祖太和之制也及二十三年高祖復次職令而世祖初班行之三師二大乃不入品其四品以下正從又分爲上下階猶析而四也北齊蓋因之耳至於魏之列品顧猶曰第幾品從幾品而未目爲正從齊始別之逮隋而曰正曰從截然而

不可紊矣還攷梁制尚寡故自九而一乃極於丞相班尚繁故自一而十八亦極於丞相班多者品貴品少者班尊二者相爲用而貴賤等差於此參見而互明班正於梁隋卽廢矣祖宗朝遷轉名曹皆各有流品元豐後來始以寄祿無他名遂爾相混然禮數之異率係一時官守元未嘗以品秩爲別此則言官制者之未嘗講明也然則陳羣之始本非始言人品者故當設逆待之法故循而見於魏官品之訛曹魏之訛亦非訛定禮秩者固當附設官之目故參而見於梁班法之用不考於羣無以知其名不考於梁無以知其意在今日名訛於魏意訛於梁而品不復爲輕重盍亦反其本哉唐開元二十五年定制自正四品至九品猶有上下階蓋隋煬暫廢之規至此復見本朝乃盡合之也又曰本朝雜壓之制雜流伎術等官皆入品下而寺監

之吏凡未出官而先給告者亦通謂之入品但以所居官為品之高下不復有分別珂按高峻小史劉昶傳元魏高祖臨光極堂大選高祖曰當今之世仰祖質朴清濁同流混齊一等君子小人名品無別此殊為不可我今八族以上士人品第有九品九品之外小人之官復有七等若有人可起家三公恐賢才難得不可止為一人渾我典制昶對曰陛下刊正九流為不朽之法豈惟髣髴唐虞固以有光二代此雖為明地而言然九品之官不混他品亦一時之制與今士夫卑隸閹豎伎術混為一區為不同也

按愧郟錄前段攷訂特為詳密然此所謂九品者官品也以別官之崇卑陳羣所謂九品者人品也以定人之優劣二者皆出於曹魏之初皆名以九品然人品自為人品官品自為官品岳氏合而為一以為官品者逆設

之以待某品之人此說恐未然劉毅衛瓘論中正九品之敝所謂上品無寒門下品無世族所謂其始造也鄉邑清議不拘爵位褒貶所加足為勸勵猶有鄉論餘風中間漸染遂計資定品使天下觀望唯以居位為貴人傷損風俗其敝不細岳氏專舉此段以為官品即人品之明證然詳其所言蓋如後世權貴之人挾勢取科第于薦舉之類耳非謂中正者逆設此官之品目以待所品之人也蓋官品之制即周之所謂九命漢之所謂祿石皆所以辨高卑之等級其法始於魏而後世卒不能易若中正所定之人品則始於陳羣魏晉間用之以舉人物六朝因之然其敝已見於立法之初自隋唐以來一以科目為仕進之塗而中正九品之說久廢矣想當時必以人物之賢愚優劣分為九第之目如班固古今

人表之類但史所不載無由知之然決與此官制之九

品不相干固難因其同時同名而遂指此爲彼也

