



通考

自五十一至五十六

十一

12
100
11



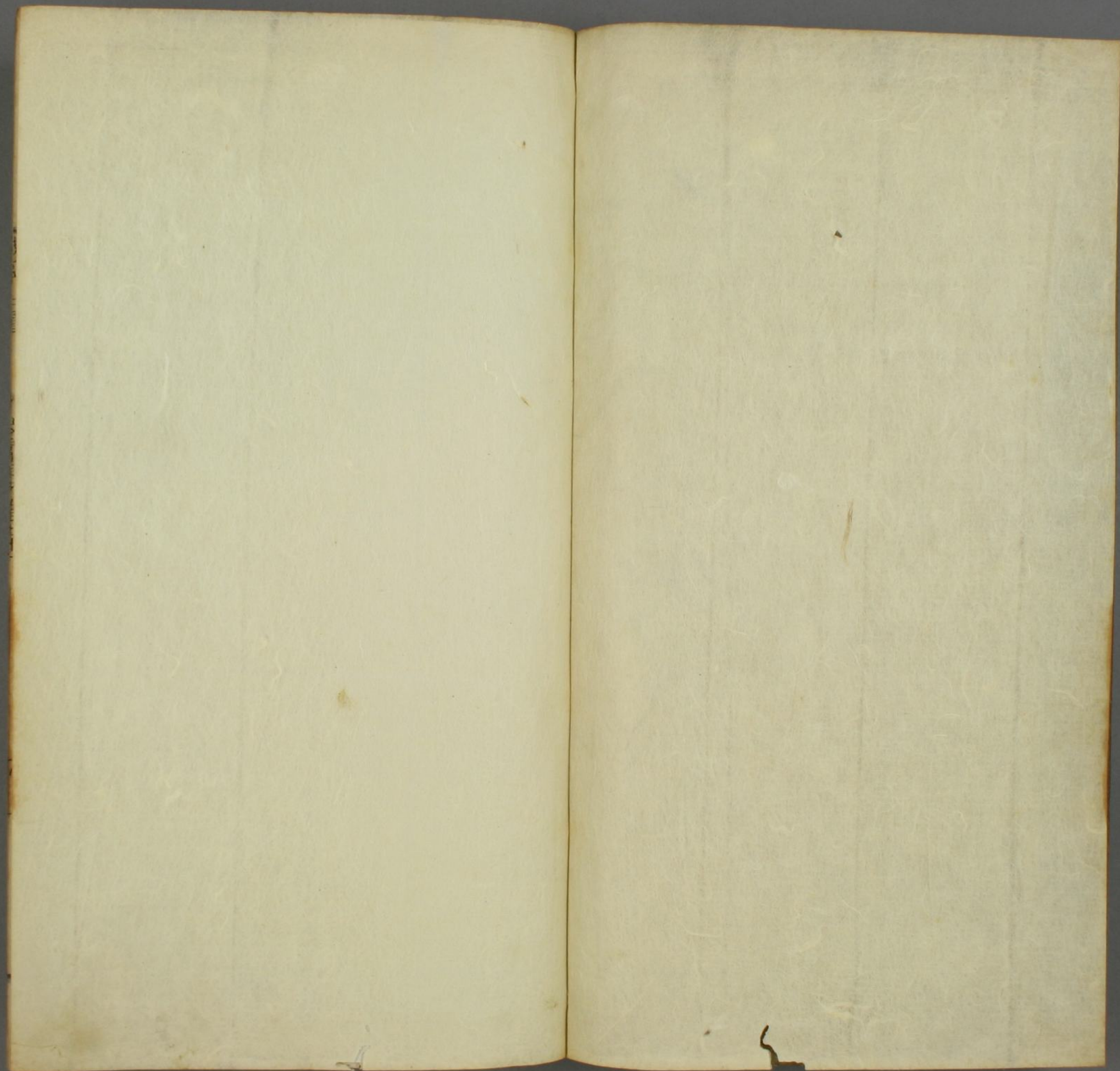

12
100
11



文獻通考卷五十一

宋鄱陽 馬 端臨

明蘄陽 馮 天馭



職官考 中書省

中書之官舊矣謂之中書省自魏晉始焉梁陳時凡國之政事
 並由中書省省有中書舍人五人領主書十人書吏二百人書吏
 不足并取取分掌二十一局事各當尚書諸曹並為上司總國內機
 要而尚書唯聽受而已被委此官多擅威勢後魏亦謂之西臺
 宣武帝謂中書監養光比齊中書省管司王言并司進御之樂
 日卿是朕西臺大臣及清商龜茲諸部伶官隋初改為內史省置令二人侍郎四人
 煬帝減侍舍人八人煬帝減去四人通事舍人十六人煬帝加起居舍
 人而改通事舍人為謁者臺職唐武德三年復中書省龍朔二
 年改為西臺咸亨初復舊光宅元年改為鳳閣凡中書官神龍
 隨署名改

文獻通考卷五十一

初復舊開元元年改為紫微省五年復舊時謂尚書省為南省謂門下省為左省中書省為右省或通謂之兩省令二人侍郎二人舍人六人右散騎常侍起居舍人左補闕右拾遺各二人通事舍人十六人其餘小吏各有差

宋制中書省在左掖門外西面北廊掌進擬庶務宣奉命令行臺諫章疏群臣奏請興創改革及中外無法式事應取旨者凡除省臺寺監長貳以下及侍從職事官外任監司節鎮知州軍通判武臣遙郡橫行以上除授皆掌之凡命令之體有七曰冊書立后妃封親王皇子大長公主拜三師三公三省長官則用之曰制書處分軍國大事頒赦宥德音命尚書左右僕射開府儀同三司節度使凡告廷除授則用之曰誥命應文武官遷改職秩內外命婦除授及封叙贈典應合命詞則用之曰詔書賜待制大卿監中大夫觀察使以上則用之曰勅書賜少卿監中

散大夫防禦使以下則用之曰御札布告登封郊祀宗祀及大號令則用之曰勅榜賜酬及戒勵百官曉諭軍民則用之皆承制畫旨以授門下省今宣之侍郎奉之舍人行之留其所得旨為底大事奏稟得旨者為畫黃小事擬進得旨者為錄黃凡事于因革損益而非法式所載者論定而上之諸司傳宣特旨承報審覆然後行下設官十有一令侍郎右散騎常侍各一人舍人四人右諫議大夫起居舍人右司諫右正言各一人分房八曰吏房曰戶房曰兵禮房曰刑房曰工房曰生事房曰班簿房曰制勅庫房元祐以後析兵禮為二增催驅點檢分房十有一又改生事房為開拆

中書令

舜攝位命龍作納言出入帝命周官內史掌王之八柄爵祿廢置生殺與奪執國法及國令之貳以考政事蓋今中書之任其

所置中書之名因漢武帝遊宴後庭始以宦者典事尚書謂之

中書謁者置令僕射不言謁者省文也元帝時令弘恭僕射石顯秉勢

用事權傾內外蕭望之以為中書政本宜以賢明之選更置士

人自武帝故用宦者掌出入奏事非舊制也成帝建始四年改

中書謁者令曰中謁者令更以士人為之皆屬少府漢東京省

中謁者令官時有中官謁者今非其職也魏武帝為魏王置秘書令典尚書

奏事又其任也文帝黃初初改為中書令又置監以秘書左丞

劉放為中書監右丞孫資為中書令並掌機密中書監始於此

也及明帝時中書監令號為專任其權重矣時中護軍蒯濟上

重者國危左右太親者身蔽古之至誠權在下者則衆心慢上

勢之常也今外所言輒云中書實握事要日在目前倘因疲倦

向之請分在衆官不使聖明之朝有專吏之名也晉因之置監

令一人始皆同車後乃異焉初監令常同車入朝及和嶠為令

氣加之專車而坐自魏晉以來中書監令掌贊詔命記會時事

此監令乃使異車

典作文書司馬景王命中書令虞松作表拜至不可意松竭思

為中書監使子組草詔傳祇為監病風有使息揚為啓華虞為

監時成事多不洩虞啓武帝召授子奮草詔前後相承以子弟

管之自此始也又王獻之為中書令啓卿瑯琊王為中書監表曰

與以來益重其任故能王言彌徹德音四塞者也又後魏孝文

時矯矯有國喪帝遣高閭為書與之不叙凶事時孝文謂曰卿

為中書監職典文辭若情思不至應謝所任又曰崔光為中

書令樹光為詔遂巡不作奮鳥隊切與余力切蠕如充切

其他在樞近多承寵任是以人固其位謂之鳳凰池焉荀勗守

侍中參贊朝政及遷尚書令勗父在中書專管機事失

之甚憚人有賀者勗怒曰奪我鳳凰池諸公何賀焉

晉制銅印墨綬進賢兩梁冠絳朝服佩水蒼玉乘輅車吳記亮

令其子騰為中書令每朝會吳主以屏風隔其坐晉書曰張華

為監裴楷為令其掌機密又王洽字敬弘為中書令時年二十

九後洽子珉又為中書令時謂為奕世令德

東晉常併其職又散騎省尋復置之宋

冠佩印綬與晉同梁中書監令清貴華重大臣多領之其令舊

遷吏部尚書才地俱美者為之陳因梁制後魏亦有監令高允

恭為中書令文帝重

之不名呼為令公北齊因魏制後周置內史中大夫二人掌

王言亦其任也隋初改中書為內史置監令各一人尋廢監置令二人煬帝大業十二年又改內史為內書後復為內史令唐

武德初為內史令

常有勅而中書門下不時宣行高祖責其遲或由內史令蕭瑀曰臣大業之日見內史宣勅

或在後臣在中書日又備見其事今黃閣初事安危若違方有疑恐失機會比每受一勅臣必審勘使與前勅不三年改為

中書令亦置二人龍朔二年改為右相咸亨元年復舊光宅二

年又為內史神龍元年復為中書令開元元年改為紫微令五

年復為中書令天寶元年改為右相至德初復為中書令自隋

品大曆三年按今文掌侍從獻替制勅冊命敷奏文表授冊監

起居注摠判省事

宋制掌佐天子議大政授所行命令而宣之祀大神祇則升壇

饗宗廟則陞階階相禮臨軒冊命則讀冊建儲則升殿宣制及

璽綬以授太子大朝會則詣御座前進方鎮表及祥瑞國朝未

嘗真拜以它官兼領者不與政事然止曹僧餘皆贈官官制行以右僕射兼中書侍郎行令之職別置侍郎以佐之元豐寄祿為開府儀同三司

容齋洪氏隨筆曰中書尚書令在西漢時為少府官屬與

太官湯官上林諸令品秩畧等侍中但為加官在東漢亦

屬少府而秩稍增尚書令為千石然銅印墨綬雖居機要

而去公卿甚遠至或出為縣令魏晉以來浸以華重唐初

遂為三省長官居直宰相之任猶列三品大曆中乃升正

二品入國朝其位益尊叙班至在太師之上然只以為親

王及使相兼官無單拜者見任宰相帶侍中者才五人范

魯公質趙韓王普丁晉公謂馮魏公拯韓魏王琦尚書令

又最貴除宗王外不以假人趙韓王韓魏王始贈真令韓

公官止司徒及贈尚令乃詔自今更不加贈蓋不欲以三

帥之官贅其稱也政和初蔡京改侍中中書令為左輔右弼而不置尚書令以為太宗皇帝曾任此官殊不知乃唐之太宗為之故郭子儀不敢拜非本朝也

又曰紹熙五年十二月廿二日宣麻制除嗣秀王伯圭兼中書令此官久不除學士大夫多不知本末至或疑為當入都堂治事邸報至外郡尤所不曉邁考之典故侍中中書令為兩省長官自唐以來居真宰相之位而中令在侍中上肅宗以後始以處大將故郭子儀僕固懷恩宋此李晟韓弘皆為之其在京則入政事堂然不預國事懿僖昭之時真浸多率由平章事遷兼侍中繼兼中書令文憲守中書令三者均稱使相皆大勅繫銜而下書使字五代尤多國朝創業之初尚仍舊貫於是吳越國王錢俶天雄節度符彥鄉雄武王景武寧郭從義保大武行德成德郭崇

昭義李筠淮南李重進末與李洪義鳳翔王彥超定難李彝興荆南高保融武平周行逢武寧王晏武勝侯章歸義曹元忠十五人同時兼中書令太宗朝唯除石守信而趙普以故相拜真宗但以處親王嘉祐末除宗室東平王允弼襄陽王允良元豐中除曹佺與允弼允良相去十七八年爵秩固存沈括筆談謂有司以佺新命言自來不曾有活中書令請俸則例蓋妄也官制行改三使相並為開府儀同三司元祐以後不復有之雖崇觀政宣輕用名器且改為左輔右弼然蔡京三為公相亦不敢居乾道中詔於錄黃及告命內除去侍中中書令遂廢此官今當先降指揮復置則於事體尤愜當也嗣王終不敢當於是寢前命而賜贊拜不名

侍郎

漢置中書領尚書事有丞郎魏黃初中書既置監令又置通

事郎魏志曰掌詔草郎次黃門郎黃門郎已署事過通事乃署

名已署奏以入為帝省讀書可後改通事郎為中書侍郎明帝

中書郎謂盧毓曰得人與否在盧生耳又魏晉置四員及江左

初又改為通事郎尋復為中書侍郎其職副掌王言更入直省

五日從駕則正直從次直守張華兼中書郎從駕任鍾會掌書

含初不宋中書侍郎進賢一梁冠介幘絳朝服用散騎常侍為

之齊梁皆四人梁以功高者一人主省内事陳因之後魏北齊

置四員隋初為內史侍郎亦四員煬帝減二員改為內書侍郎

唐初為內史侍郎武德三年改為中書侍郎龍朔以後隨省改

號而侍郎之名不易舊制王四品上大員二人掌侍從獻替制

勅冊命敷奏文表通判省事

宋制侍郎掌貳令之職參議大政授所宜詔旨而奉行之官制

行以尚書右僕射兼又別置侍郎以代參知政事建炎初復改
侍郎為參政

舍人

中書舍人魏置中書通事舍人或曰舍人通事各為一職魏明

有通事晉江左乃合之謂之通事舍人武冠絳朝服掌呈奏案

章後省之而以中書侍郎一人直西省即侍郎兼其職而掌其

詔命宋初又置中書通事舍人四員入直閣內出宣詔命凡有

陳奏皆舍人持入參決於中自是則中書侍郎之任輕矣齊永

平初中書通事舍人四員各住一省時謂之四戶權傾天下茹

亮父為中書通事舍人後出為大司農中書勢利之職法亮亦

之垂涕而去又熒惑入太微太尉王儉謂武帝曰天文垂誤此

由四戶帝納與給事中為一流梁用人殊重簡以才能不限資

地多以他官兼領後除通事字直曰中書舍人專掌詔誥兼呈

奏之事裴子野以中書侍郎鴻臚卿掌自是詔誥之任舍人專

之魏晉以來詔誥並由中書令及侍郎掌之說在中書令篇陳置五人後魏有舍人省而不
 言其負比齊舍人省掌署勅行下宣旨勞問領舍人十人後周
 有小史上士二人此其任也屬春官隋內史舍人八員專掌詔
 誥煬帝減四人後改為內書舍人唐初為內史舍人至武德三
 年改為中書舍人置六員龍朔以後隨省改號而舍人之名不
 易專掌詔誥侍從署勅宣旨勞問授納訴訟敷奏文表分判省
 事自永淳已來天下文章道盛臺閣髦彥無不以文章達故中
 書舍人為文士之極任朝廷之盛選諸官莫比焉按後漢章和以後尚書為
機衡之任尚書郎皆香握蘭直宿於建禮門太官供膳奏事明
 光殿下筆為詔誥山語為誥令曹公為魏王置秘書令典尚書
 奏事則秘書之職近密尚書之職疎遠魏文帝初改秘書為中
 書自後歷代相公並管樞密而後漢尚書郎非今之尚書郎乃
 中書舍人也武太后臨朝天授元年壽春郡王盛器兄弟五人
 初出閣同日受冊有司撰儀注忘載冊文及百僚列方知闕
 禮宰臣相顧失色中書舍人下教立召小吏五人各執筆口
 授分寫同時頒失色中書舍人蘇頌在太極殿後文詔填委動以萬
 計手操口對無毫釐差誤主書薛稷談子陽轉書詔草屢謂頌

曰乞公少遲禮等書不及此手腕將廢故事舍人六員各押尚
 書省一行天下眾務無不開決開元二年十一月紫微令杜崇
 奏紫微舍人六員無一頭在商量事諸舍人同押連署狀進說凡
 事有是非理均與奪人心既異所見不同者望請別作商量連
 狀同進若狀語交互恐煩聖思臣既無官長望於兩狀後各言
 二理優劣奏聽連止則人各盡能言無留事勅曰可因是舍人
 推知撰制不復分知機務既文書填委遂令書錄委之堂後人
 其推勢傾動天下姚竟因主書趙誨賊犯所累罷相姚咸多才
 而陳政擅權以成斯弊可哀

宋初中書舍人為所遷官實不任職復置知制誥及直舍人院
 故事入西閣皆中書詔試制誥三篇惟梁周翰不召試而授其
 後楊億陳堯佐歐陽脩亦如此例富弼為知制誥召還劉從愿
 妻封遂國夫人詞頭唐制唯給事中得封還詔書中書舍人繳
 詞自弼始元豐五年詔中書舍人印為中書後省之印曾鞏陸
 佃並試中書舍人自是始正官名遂以中書舍人判後省之事
 分案五曰上案掌冊禮及朝會所行事曰下案掌交付文書曰
 制誥案掌書記制詞及試吏校其功過曰諫官案掌受諸司關

報文書日記注案掌錄記注其雜務則隨所分案掌之元祐初以蘇軾直舍人院有司言自官制行舍人院廢今為中書後省於是改為權中書舍人遂為故事後詔舍人各簽諸房文字其命詞則輪日分草中興置中書後省以中書舍人為長官六員常除二員一員領吏房及兵工房一員領吏房右選及禮刑房嘉泰四年李季章^壁以宗正少卿權中書舍人而中書犯祖諱季章辭有旨權以直舍人院繫銜乃受命不知舍人院廢已久矣蓋大臣失於討論也紹興初詔中書門下兩省已併為中書門下省其兩省合送給舍文字今後更不分送並送給事中中書舍人其後又詔以它官兼攝者稱權直資淺者為直舍人院

石林葉氏曰國初循唐舊制凡命官遷除磨勘移易差遣中書皆命詞給告不勝其繁元豐官制行始命階官_{職事}官選

以品者給告無品官者但給黃牒而已元祐未猶以為多復命內外差遣及職事官本等內改易或再任者亦止給黃牒紹聖中朱服為舍人以為監司郡守初除不給告禮太薄乃詔待制以上知州及帥臣監司初除再任並出告尚書侍郎兩省御史臺官外餘官并監司本等內改易者仍給黃牒後復行之不同元符初中書省復檢舉如前令容齋洪氏隨筆曰中書舍人所承詞頭自唐至本朝皆只就省中起草付吏逮於告命之成皆未嘗越日故其職為難其以敏捷稱者如韋承慶下筆輒成未嘗起草陸扆初無思慮揮翰如飛顏堯草制數十無妨談笑鄭畋動無滯思同僚閣筆劉敞臨出局倚馬一揮九制皆見書於史策其遲鈍窘擾者如陸餘慶至晚不能裁一言和嶠閉戶精思徧討群籍與夫斷窓舍人紫微失却張君房之類蓋以

必欲速成故也周廣順初中書舍人劉壽責授火府火監分司西京坐遣男項代草制詞也項時為監察御史亦責復州司戶自南渡以來典故散失每除書之下先以省劄授之而續給告以是遷延稽滯殿拂居官時纒還家即掩關謝客畏其促詞命也先公使虜歸除徽猷閣直學士時劉才邵當制日於漏舍屬之至先公出知饒州幾將一月猶未受告其他倩諉朋舊俾之假手者多矣故膺此選者不覺其難殊與昔異

通事舍人

昔堯試舜賓于四門蓋今任也秦置謁者漢因之掌儼贊受事負七十人選孝廉年未五十威容嚴恪能儼贊者為之燕太子使荆軻劫始皇起兩淵之間其後謁者持七首刺破漢高帝優武修文故易之以版有僕射冠高山冠言其宿遠故以高山為號然軍為謁者使行即後漢謁者僕射為謁國建節出東關關吏識之曰此棄儒生

者臺士主銅印青綬天子出掌奉引

謁者見尚書令對謁

者三十人

漢官儀又曰

謁者初上官稱曰灌謁者滿歲稱給事

胡廣云灌者明章二帝服勤園陵謁者灌桓後遂假茲名焉馬融曰灌者習所職也應奉曰高帝承秦禮儀多謁灌嬰服事七年號大謁者後人掌之以姓灌章列於漢書也雷義為謁和帝謁者使持節督郡國行風俗太守令長留者凡七十人

代陳郡何熙為謁者僕射贊拜殿中音動左右然則又掌唱贊

漢舊儀曰謁者缺選郎中吏鬚眉大音二漢隸光祿勳後漢又者以補之功次當遷故留增秩者許之

謁者先武以幽弁兵騎定天下故於黎陽立營以謁者監之兵騎千人復除其重謁者任輕多放情態順帝改用府掾有清名

武省僕射以謁者并蘭臺江左復置僕射後又省宋武帝大明

中復置僕射一人職與魏同亦領謁者十人掌小拜授及百官

報章齊因之梁謁者臺僕射掌朝覲賓饗之事屬官謁者十人

掌奉詔出使拜假朝會賓贊功高者一人為假史掌差次謁者

陳亦有之後魏北齊謁者臺掌凡諸吉凶公事導相禮儀僕射

二人謁者三十人隋煬帝增置謁者司隸二臺并御史為三臺謁者臺有大夫一人掌受詔勞問出使慰撫持節策授及受寬枉而申奏之駕出對御史引駕領議郎以下官屬官有丞主簿錄事等詔門下內史御史司隸謁者五司監受表以為恒式不復專謁者矣初魏置中書通事舍人官其後歷代皆有然非今任隋初罷謁者仍置通事舍人十六員承旨宣傳開皇三年又增為二十四員及煬帝置謁者臺乃改通事舍人為謁者臺職謂之通事謁者置二十人又於建國門外置四方館以待四方使者隸鴻臚寺煬帝置四方館東曰東夷使者南曰南蠻使者西曰西戎使者北曰北狄使者各一人掌其方國及互市事唐廢謁者臺復以其地為四方館改通事謁者為通事舍人掌通奏引納辭見承旨宣勞皆以善辭令者為之隸四方館而又屬中書

集賢殿

集賢殿書院唐開元中置漢魏以來秘書省有其職梁武帝於文德殿內列藏衆書北齊有文林館學士後周有麟趾殿學士皆掌著述隋平陳之後寫書正副二本藏于宮中煬帝於東都觀文殿東西廂貯書自漢延喜至隋唐皆秘書掌圖書而掌中之書時或有焉初開元五年十一月於乾元殿東廊下寫四部書仍令秘書監馬懷素右散騎常侍褚無量摠其事於麗正殿安置為脩書使至十二年學士張說等宴於集仙殿於是改殿名集賢改脩書使為集賢殿書院學士五品以上為學士每以宰相為學士者知院事初燕國公張說為中書令知院制以右常侍徐堅副之自爾常以近密官為副兼判院直學士六品以下為之侍講學士開元初褚無量馬懷素侍講禁中為侍讀其後康子元等為侍講學士修撰官校理官司直學士宋為集賢院大學士一人以宰相充學士以給監卿監以上充

唐天德

直學士不常置修撰以朝官充直院校理以京官已上充皆無常真掌同昭文館凡昭文史館集賢謂之三館皆以兩省五品以上官一人判

史官

史官肇自黃帝有之自後顯著夏太史終古商太史高勢周則曰大史小史內史外史而諸侯之國亦置其官又春秋國語引周志及鄭書似當時記事各有其職秦有太史令胡無敬至漢武始置太史公以司馬談爲之卒其子遷嗣卒後宣帝以其官爲令行太史公文書其修撰之職以他官領之於是太史之官唯知占候而已自漢以前職在太史具太史局當王莽時改置柱下五史記疏言行蓋效古動則左史書之言則右史書之自後漢以後至于有隋中間唯魏明太和中史職隸中書其餘悉多隸秘書唐武德初因隋舊制史官屬秘書省著作局至貞觀三年

間十二月移史館於門下省北宰相監修自是著作局始罷史職及大明宮初成置史館於門下省之南其修撰史事以他官兼領或卑品而有才者亦直焉開元二十五年宰相李林甫監史以中書地切樞密記事者宜其附近史館諫議大夫尹焞遂奏移於中書省北其地本尚藥局內藥院

致堂胡氏曰古者史官世掌其職大臣不與天子不觀故得直筆取信於世其次則如貞觀之制史官日隨仗入隨事記之猶爲近古自李義府許敬宗不許史官聞仗後事以行其私姚璿及建令宰相撰時政記意欲迷眩千古今韋執誼又奏令史官撰日曆日曆云者猶起草也將如是正而潤色焉耳苟數人者誠無私意何用爲是紛紛以其請建之紛紛則其誣上行私之心欲蓋而益彰矣夫天下有公是非不爲言語文字可以變移白黑淆亂忠邪故

義府敬宗執誼之惡至今不泯有志於垂名竹帛者自修而已矣

宋制監修國史一人以宰相為之修撰直館檢討無常員修撰以朝官充直館檢討以京官以上充掌修日曆及典司圖籍之事凡國史別置院於宣徽北院之東以藏之謂之編修院東京記云編修俗呼為史院天聖修真宗史故重其任降勅宰相為提舉參知政事樞密副使為修史其同修史則以殿閣學士以上為之編修官以三館秘閣校理以上及京官史畢即停續會要元豐改官制日曆隸國史案每修前朝國史實錄則別置國史實錄院以首相提舉翰林學士以上為修國史餘侍從官為同修國史庶官為編修官實錄院提舉官如國史從官為修撰除官為檢討麟臺故事元祐復置國史院隸門下省明年又置國史院修撰兼知院事紹聖復以國史院歸秘書省宰輔三館題名中興即秘

書省復建史館以脩神宗哲宗兩朝實錄選本省官兼檢討校勘以待從官充修撰紹興五年又移史館於省之側別為一所以增重其事至九年修徽宗實錄乃即史館開實錄院明年以未修正史詔罷史館併為實錄院紹興初實錄院史皆寓史館後罷史館遇修實錄即置實錄院即置修國史院著作局唯修纂日曆中興會要宰相監修但提大綱檢討官搜閱校對惟修撰實專史職只據所送到時政記唐長壽中姚壽請伏下所言宰相撰錄時政記自壽始五代以來中書院皆致時政記樞密院直學士編修太平興國八年蘇易簡為參政自是中書皆參政編錄唯呂蒙正嘗以宰相領其事端拱以後樞密院事皆送中書同修為一書及王欽若陳堯叟始乞別撰不關中書起居注事見左史門銓次其事排以日月謂之日曆聖朝紹興十八年詔置修國史院修神哲徽宗三朝正史又有提舉修勅令天聖慶曆嘉祐熙寧編叙及元符勅令格式各差宰臣提舉詳定官以待從之通法令者充史館又有校勘檢閱校正編校等官或以布衣之該洽者為之

玉牒所提舉監修亦以宰相為之見宗正司

歐陽脩論史館日曆奏臣伏以史者國家之典法也自君臣善惡功過與其百事之廢置可以垂勸戒示後世者皆得直書而不隱故自前世有國者莫不以史職為重伏見國朝之史以宰相監修學士修撰又有兩府之臣撰時政選三館之士當陞擢者乃命修起居注如此不為不重矣然近年以來負具而職廢其所撰述簡略遺漏百不存一至於事關大體者皆沒而不書此實史官之罪而臣之責也然其弊在於修撰之官惟據諸司供報而不敢書所見聞故也今時政記雖是兩府臣僚修纂然聖君言動有所宣諭臣下奉議事關得失者皆不紀錄惟書除目辭見之類至於起居注亦然與諸司供報文字無異修撰官只據此銓次繫以日月謂之日曆而已是以朝廷之事史官雖欲書而不得書也自古人君皆

不自閱史今撰述既成必錄本進呈則事有諱避史官雖欲書而又不欲書也加以日曆時政起居注例皆承前積滯相因故纂錄常務追修累年前事而歲月既遠遺失莫存至於事在目前可以詳於見聞者又以追修積滯不假及之若不革其弊則前後相因史官亦無舉職之時使聖人典法遂成廢墜臣切見趙元昊自初叛至復稱臣始終一宗事節皆不曾書亦聞修撰官甚欲紀述以纂修後時追求莫得故也其於他事又可知焉臣今欲乞特詔修時政起居注之臣並以德音宣諭臣下奏對之語書之其修撰官不得依前只據諸司供報編次除目辭見並須考驗事實其除某官者以某功如狄青等破儂智高文彥博破王則之類其貶某職者坐某罪如昨來麟州守將及并州龐籍緣白草平事近日孫馮所坐之類事有文據及迹狀分明皆備書之所以使聖朝

賞罰之典可以勸善懲惡昭示後世若大臣用情朝廷賞罰不當者亦得書以為警戒此國家置史之本意也至於他大事並許史所據所聞見書之如聞見未詳者直牒諸處會問及臣寮奏異同朝廷裁置處分並書之已上事節並令修撰官逐時旋據所得錄為章卷標題日分於史院躬親入櫃封鎖候諸司供報齊足修為日曆仍乞每至歲終命監修宰相親主史院點檢修撰官紀錄事迹內有不勤其事隳官失職者奏行責罰其時政記起居注日曆等除今日以前積滯者不在追修外截自今後並令次月供報如稍有遲滯許修撰官自至中書樞密院催請其諸司供報拖延及史院有所會問諸處不盡時報應致妨修纂者其當行守分並許史院牒開封府勾追嚴斷其日曆時政記起居注並乞更不進本所貴少修史職上存聖朝典法此乃臣之職事不敢不言

容齋洪氏隨筆曰國朝熙寧以前秘書省無著作局故置史館設修撰直館之職元豐官制行有秘書官則其職歸於監少及著作郎佐矣而紹興中復置史館修撰檢討是與本省為二也宗正寺修玉牒官亦然官制既行其職歸於卿丞矣而紹興中復差侍從為修牒又以它官兼檢討是與本寺為二也然則今有戶部可別置三司有吏刑部可別置審官審刑院矣又玉牒舊制每十年一進謂甲子歲進書則甲戌甲申歲復然今乃從建隆以來再行補修每及十年則一進以故不過三二年輒一行賞書局僭賞此最甚焉

建炎以來朝野雜記曰自直廟以來史館無專官神宗嘗欲付曾子固以五朝史事乃命為史館修撰使專與領其後子固所草具不當神宗意書不克成孝宗時修五朝史

而列傳久未畢遂召李仁父洪景盧踵為之皆奉京朝不
兼他職者數年而史始畢蓋自開元至成書凡二十有八
年秉筆者五十有餘人時景盧請通修九朝正史上許之
景盧復言制作之事已經先正名臣之手是非褒貶皆有
据依乞命後來史官無或輒將成書擅行刪改然書未就
而景盧去國淳熙末修高宗實錄以它官兼之至紹熙末
年而工未及半陳君舉直學士院建請以右文殿秘閣二
修撰并舊史館校勘三等為史官自校勘供職稍遷秘閣
修撰又遷右文殿修撰在院三五年如有勞績就遷次對
庶幾有專官之效無冷局之嫌然亦不克行明年但增檢
討官三員限一年畢其後又七年而高錄始成時當修高
宗正史孝宗光宗實錄朝論竟無專官始外召傅景仁陸
務觀為在京宮觀免奉朝請令修史於是務觀還政久矣

乃落致仕以為同修國史兼實錄院同修撰焉

尚書省

昔堯試舜於大麓領錄天下事似其任也周之司會又其職焉
鄭玄注周禮大司會若今尚書秦時少府遣吏四人在殿中主法書故謂之尚
書尚猶主也漢承秦置及武帝遊宴後庭始用宦者主中書以
司馬遷為之中間遂罷其官以為中書之職至成帝建始四年
罷中書宦者又置尚書五人一人為僕射四人分為四曹通掌
圖書祕記章奏之事及封奏宣示內外而已其任猶輕至後漢
則為優重出納王命敷奏萬機蓋政令之所由宣選舉之所由
定罪賞之所由正斯乃文昌天府衆務淵藪內外所折衷遠近
所案仰故李固云陛下之有尚書猶天之有北斗斗為天喉舌
尚書亦為陛下喉舌斗斟酌元氣運平四時尚書出納王命賦
政四海也賦布令及左丞總領綱紀無所不統僕射及右丞分堂

廩假錢穀隋志曰令統領之僕射副漢初尚書雖有曹名不以

為號及靈帝以侍中梁鵠為選部尚書於是始見曹名總謂之

尚書臺亦謂之中臺吳諸葛恪既定山越孫權使尚書僕射薛

大事八座連名而有不合得建異議自順帝永建元年初令三

且曆代二漢皆屬少府蔡質漢儀曰凡三公列卿將大夫五營

也魏置中書省有監令遂掌機衡之任而尚書之權漸減矣晉

以後所掌略同八座丞郎初拜並集都省交禮遷職又解交本

漢制也至于晉宋唯八座解交丞郎不復解交也梁陸果遷尚

尚書省僕射為首主亦謂之內臺每八座以下入寺門生隨入

者各有差不得雜以人士凡尚書官大罪則免小罪則遣出遣

百曰無伐人聽還本職宋顧琛為庫部郎以額頭寄尚書

此遺出文宋制曰今朝士詣三公尚書丞郎詰令其令及二僕

射出行分道之制與中丞同令僕各給威儀十八人說在御自

晉以後八座及郎中多不奏事梁天監元年詔曰自禮閣陵替

歷茲永久郎署備真無取職事棟枳文案貴尚虛開空有趨墀

之名了無握闌之實曹即可依昔奏事自是始奏事矣又詔尚

書中有疑事先於朝堂參議然後啓聞舊尚書官不以為贈唯

朱异卒特贈右僕射武帝寵之故也故周捨問劉喬尚書官著

出谷曰張安世傳云囊籒筆事武帝數紫何相傳云摯囊竟何所

十年注云囊籒也近臣籒筆以待頭問自魏晉重中書之官居

喉舌之任則尚書之職稍以疎遠至梁陳舉國機要悉在中書

獻納之任又歸門下而尚書但聽命受事而已後魏天興元年

置八部大人於皇城四方四維面置一人以擬八座謂之八國

各有屬官分尚書三十六曹及諸外置令大夫主之崔玄伯通

曹如令僕統事四年又復尚書三十六曹天賜元年復罷尚書三十六

曹僕統事

曹僕統事

曹僕統事

曹僕統事

曹僕統事

曹僕統事

曹別置武歸修勤二職分主省務武歸北郎中至神麿元年始

置僕射左右丞及諸曹尚書十餘人各居別寺舊例尚書簿諸

城王登為尚書時公車署以理宛事奏請宜案登執奏以為尚

書政本持宜遠慎故凡奏所事問道通之蓋以秘要之切防其

宣露寧有古制所重令反輕之宜北齊尚書省亦有錄令僕射

總理六尚書事謂之都省亦謂之北省後濟北王以太子監國

立大都督府與尚書省分理眾事仍開府置佐顯祖特崇此官

攝大都督後周無尚書隋及唐皆有其制略同凡尚書省事無

不總龍朔二年改尚書省為中臺咸亨初復舊光宅元年改為

文昌臺垂拱元年又改為都臺咸通初復舊長安三年又改為

中臺神龍初復為尚書省亦謂之都堂居中左右分司舊尚書

廳當省之中都堂之東有吏部戶部禮部三行每行四司左司

統之都堂之西有兵部刑部工部三行每行四司右司統之凡

二十四司分曹共理而天下之事盡矣故事叔父兄弟不許同

無正初貞觀二年十一月章叔諱除刑部員外三年四月

武除主爵郎中其年七月章叔諱除庫部郎中太宗謂曰

兄弟並在尚書省故授卿此官故成一家之美無辭稱屈

其後同省者甚多近日非恩除拜即須相迴避當以准今同司

曹判及公檢之官不得用大功以上親若制勅左右僕射各一

授者即申所司從早改擬遂同省別亦罷也左丞一人

人省事右丞一人掌轄兵部刑部

右司郎中各一人員外郎各一人各掌付左右丞尚書六人

禮兵刑工六侍郎九人吏部戶部兵部各郎中二十八人

部各一人員外郎二十九人吏部兵部刑部及

兵部刑部各二人餘各一員外郎二十九人吏部兵部刑部及

人并左右司則三十人都事六人以下各

各一人并左右五代時尚書都省在興國坊今梁太祖舊第宋太平興國中徙

於利仁坊孟昶舊第頗為宏麗中設都堂左右司左右丞郎中

員外郎廳東西廊分設尚書侍郎廳事二郎中員外廳事六掌

施行判命舉省內綱紀程式受付六曹文書聽內外辭訴奏御

史失職攷百官府之治以詔廢置賞罰曰吏部曰戶部曰禮部

曰兵部曰刑部曰工部皆隸焉凡天下之務六曹所不能與奪者總而決之應取裁者隨所隸送中書省樞密院事有成法則六曹准式具鈔令僕射丞檢察簽書送門下省畫聞審察吏部注擬文武官及封爵承襲賜勳定賞之事朝廷有疑事則集百官議其可否凡更改申明勅令格式一司條法則議定以奏覆太常考功謚議亦如之季終具賞罰勸懲事付進奏院頒行于天下大祭祀則誓戒執事官設官九尚書令左右僕射左右丞左右司郎中員外郎各一人分房十曰吏房曰戶房曰禮房曰兵房曰刑房曰工房各視其名而行六曹諸司所上之事曰開拆房主受遣文書曰都知雜房主行進制勅目班簿具具考察都事以下功過遷補曰催驅房主考督文牘稽違曰制勅庫房主編檢勅令格式簡納架閣文書 紹聖二年詔在京官司所受傳宣內降隨事申尚書省或樞密院覆奏又詔尚書都省彈

奏六察御史糾不當者

石林葉氏曰元豐既新官制建尚書省于外而中書門下省樞密學士院設於禁中規摹極雄麗其照壁屏下悉用重布不紙糊尚書省及六曹皆書周官兩省及後省樞密學士院皆郭熙一手畫中間甚有傑然可觀者而學士院畫春江曉景為尤工後兩省除官未嘗足多有空閑處看守老卒以其下有布往往竊毀盜取徐擇之為給事中時有竊其半屏者欲什有司會竊處有刃痕議者以禁廷經由株連所及多遂止然因是毀者浸多亦可惜也

錄尚書

漢武帝時左右曹諸吏分平尚書奏事知樞要者始領尚書事張安世以車騎將軍霍光以大將軍王鳳以大司馬師丹以左將軍並領尚書事

張安世領尚書事職典樞機以謹慎周密自著每言大政已決輒移病出聞有詔令乃驚

使吏之丞相府問焉每朝廷大臣莫知與議也又孔光字子夏領尚書凡典樞機十餘年守法度修政事不希苟合或問温室省中樹皆何木也光答以它語其謹密如此

後漢章帝以太傅趙喜大尉牟融並錄尚書事尚書有錄名蓋自喜融始亦西京領尚書之任唐虞大麓之職也和帝時太尉鄧彪為太傅尚書事猶古冢宰總已之義薨輒罷之自魏晉以後亦以卿權重者為之職無不總

蜀蔣琬字公琰為錄尚書事元顯並錄尚書事時道子為東錄元顯為西錄晉康帝時何充讓錄表曰成康中分置三錄王導錄其一荀崧陸曄各錄二條事晉江右有西錄則四人參錄也江

右張華江左庾亮並經闕上書七條凡重號將軍刺史皆得命曹受用唯不得施陳及加節宋孝武建中不用威權外假省錄大明未復置此後或置或省齊世錄尚書及尚書令並總領尚書臺二十曹為內臺主行遇諸王以下皆禁駐號為錄公

帝為宣成王錄尚書廢帝昭業高帝崩遺詔以褚彥回錄尚書事江左以來無單為錄者有司擬立優策王儉議宜有策書乃

從之王儉議以為見居本官別拜錄推理應有策書而萬事不優者兼美策者兼明委寄尚書職居天官改化之故尚書令品雖第三拜必有策錄尚書品秩不見而總任彌重前代多與本官同拜故不別有策即錄清不參尚書之凡錄北齊錄尚書一人位在令上掌與令同俱不糾察自隋而無

尚書令

秦置尚書令尚主也漢因之銅印青綬武帝用宦者更為中書謁者令成帝去中書謁者令官更以士人為尚書令

時弘恭石中書令專權邪僻前將軍蕭望之領尚書事建言以為尚書百官之本國家樞機宜以通明公正處之武帝遊宴後庭故用宦者非古制也宜

罷中書宦官後漢衆務悉歸尚書三公但受成事而已尚書令主贊奏事總領紀綱無所不統與司隸校尉御史中丞朝會皆專席而坐京師號曰三獨坐故公為令僕射者朝會不陞奏事天子封禪則尚書令奉玉牒檢兼藏封之禮

後漢光武以侯霸為尚書令每春帝下覽大之詔奉四時之命

皆霸所建也郭俊近尚書令處職機密數納忠諫陳忠為尚書
今前後所奏悉錄於南宮閣上以為故事鄭弘為尚書令亦著
於南宮以爲故事郭賀字喬卿為尚書令百姓歌之曰厥德仁
明郭喬卿忠政朝廷上下平又左雄字伯豪為尚書令自雄在
尚書令天下不敢異議十餘年間稱為得人自雄掌納言多所
正肅沈勳字異徵詣南宮賜酒拜尚書令持節臨辟雍名冠百
僚荀勗字文若為尚書令居中持重檢毀故案奇策密謀不得
盡聞反肆荀勗可以代已後倣為尚書令亦推賢進士魏武帝
曰二荀全之論人又魏晉印綬與漢同冠進賢兩梁納言幘五
而益信沒世不忘

時朝服佩水蒼玉受拜則策命之以在端右故也薨於朝堂發

哀陳橋字季弼為尚書令魏明帝卒至尚書門矯跪問曰陛下

欲何之帝曰欲案行文書耳矯曰此臣職分非陛下所宜臨

也若臣不執職則請就黜帝怒而迴又晉樂廣為尚書令無當

時孫為後人所思又太熙元年詔曰夫德百揆之得失管王政

之開塞者端右之職也是以自漢代以來慎選其人議郎王戎

可為尚書令又尉璿字伯玉拜尚書令性嚴憚以去御下視尚

書若參佐尚書郎中掾屬又熊遠起曰伏見吏部以太尉荀勗

為尚書令彼須荆州牧自三代以來未聞以納言之官而出領

牧伯者王彪之字叔虎為尚書令與謝安共掌朝政安而謂領

每稱曰朝之大事無不能及者諸之王公無不立判

魏晉以

下任總機衡事無大小咸歸令僕

宋孝建元年詔曰尚書百官

曹局司有任自領事無巨細悉歸令僕非齊梁舊用左僕射矣

所以詔能齊準也更可明體制責厥成也

遷司空謝朓字敬仲徵為司徒尚書令昭解職不構

梁陳

並有之後魏北齊掌彈糾見事與御史中丞更相廉察隋亦總

領衆務唐尚書令朝服鷩冕八旒七章三梁冠武德初太宗為

秦王時嘗居之其後人臣莫敢當故自龍朔三年制廢尚書令

至廣德中郭子儀勳業既盛乃特

拜焉子儀以文皇帝故讓不敢受

令在唐為正二品宋梁置為正一品宋淳化三年升在三師上

掌佐天子議大政奉所出命令而行之其屬有六曹凡庶務皆

命而決之凡官府之紀綱程式無不揔焉大事三省通議則同

執政官合班小事尚書省獨議則同僕射丞分班論奏若事由

中書門下而有失當應奏者亦如之與三公三師侍中中書令

俱以冊拜自建隆以來不除惟親王元佐元儼以使相兼領不

與政政和二年詔尚書令太宗皇帝曾任今宰相之官已多不

須置然是時說者以謂為令者唐太宗也熙陵未嘗任此蓋時

職官中書

相蔡京不學之過宣和七年設復置今亦虛設而已

容齋隨筆論三省長官見中書

僕射

僕射秦官漢因之自侍中尚書博士郎皆有之古者重武官有
主射以督課古者重武官以善射者掌事故曰僕射也一云僕主也軍屯吏駟宰
永巷宮人皆有取其領事之號此諸官皆有僕射隨所領之
僕射永巷則成帝建始元年初置尚書五人以一人為僕射主
封門掌授廩假錢穀鄭崇字子游為尚書僕射數直諫諍每
後漢尚書僕射一人署尚書事令不在則奏下眾事印綬與令
同自漢以下章獻帝建安四年以執金吾榮邵為左僕射衛臻
為右僕射侍者分置左右蓋自此始經魏至晉於江左省置無
恒置二則為左右僕射或不兩置但曰尚書僕射令闕則左為
省主若左右並闕則置尚書射行以主左事置祠部尚書以掌

右事則尚書僕射祠部尚書不恒置矣昔無令則左僕射為省
則直置僕射在其宋尚書僕射勝右減左右居二者之間僕射
職為執法置二則為左右執又與尚書分領諸曹兼掌彈舉齊

左右僕射行則分道左僕射領殿中主客二曹諸曹郊廟園陵
臺內非違文官舉補蒲叙疾假事其諸吉慶瑞應災異
發與及臨軒策命改若格制位官銓選凡諸除署功論封爵貶
出入議疑獻通關案則左

右僕射領祠部儀曹掌諸曹庫藏穀
僕射主右僕射次經之

軍資差量人役百工死病亡叛討補考別非違祖布稅調理船
庫兵器其祠部郊廟喪贈儀曹儀典禮學武官除署移并城邑
人戶復除家宅田地興工創築運高物慮刑獄聽訟百

僕射上署右僕射次署凡僕射掌朝軌尚書掌獻奏都丞任在
彈違諸詳謝事應須部議相值者皆部先立意應奏黃案及關

僕射處於中陳亦然 後魏二僕射左居上右居下今僕中丞
命有客則以其齊梁舊制右僕射遷左僕射左僕射美遷令其
主意者為議主

宮門至於馬道及郭秋為僕射以為非盡敬之且乃奏請御在
太極駒唱至止車門御在朝堂止同馬門駒唱不入宮自此始

也又朱仲遠為行臺僕射請准朝式在北齊僕射職為執法置

軍鳴騶發帝笑而許之其詳請若此二則為左右僕射皆與今同左糾彈而右不糾彈 隋文帝開

皇三年詔左右僕射從二品左掌判吏部禮部兵部三尚書御

史糾不當者兼糾彈之右掌判都官度支工部三尚書又知用

度餘並依舊楊素為右僕射與高穎專掌朝政後文帝漸疎忌

一慶尚省評論大事示崇重實尊唐左右二僕射因前代本副

其權也終仁壽之末不復通省事尚書令自尚書今廢闕二僕射則為宰相故太宗謂房玄齡杜

如晦曰公為僕射當洞開耳目訪求才賢是為宰相洪益之道

今以決辭聽訟不暇豈助朕求賢之意乃令尚書細務悉委於

兩丞其寬濫大故當奏聞者則關於僕射及貞觀末除拜僕射

必加同中書門下平章事及參知機務等名方為宰相不然則

否然為僕射者亦無不加焉至開元以來則罕亦加者自開元

有單為僕射初龍朔二年改左右僕射為左右立政咸通元年

不兼宰相者復舊官品第四元三年閏五月制中書省武太后改二僕射

為文昌左右相進階為從三品尋復本階神龍初復為左右僕

射二年九月勅門下及都省宜開元元年改為左右丞相從二

品統理衆務舉持綱目總判省事二年四月勅在京有訴寃者

若稽延致有屈滯者委左右丞及御史臺訪御史糾不當者兼

得彈之至天寶元年復舊

議曰按僕射秦官其任則微其職甚細東漢以後雖委任漸

重職司會府而非百寮師長之職也又按丞相亦秦官秦氏

每群臣上表皆云丞相臣某為首漢之宗臣蕭何為丞相漢

儀丞相進天子御座為起在輿為下有疾法駕至第問得戮

二千石申屠嘉欲斬內史晁錯是也霍光受顧託之重當伊

周之地廢昌邑王上表太后丞相臣敞為首大司馬大將軍

臣光次之其尊崇如此中間嘗置左右丞相亦嘗改為相國

亦為大司徒大抵漢之丞相是為三公於天下無所不統後漢亦以三公為宰相則司徒本西漢丞相也後或為丞相或為相國或為大丞相雖互為之名其實一也曹公司馬師昭趙王倫王敦王導劉義宣齊高帝梁武帝爾朱榮侯景陳武帝齊獻武隋文帝皆為之歷代多非尋常人臣之職亦為贈官然自秦以降實居百寮之長今尚書令摠領衆務舉持綱目僕射貳之誠為崇重且非統國政宰天下之任宜侍中中書令如直以尊崇則太師不然上公太尉始可師長命百僚也龍朔中天寶初嘗改侍中中書令為左右相遠協伊尹仲虺為左右相周公召公相成王為左右之義斯誠允當或謂尚書令僕射錄尚書之職是官之師長按前代錄尚書霍光張安世王鳳趙喜牟融鄧彪張禹李固王導褚彦回齊明帝之徒或是丞相或是三公或是大將軍大司馬兼之皆秉朝

政猶古冢宰百官總已實宰輔也其特別自有令僕令僕射雖嘗改為丞相名同而職異品秩又未崇極上有三師三公尚書令七人豈得比前代丞相受任也其襲舊名無實者若今刺史皆云使持節按前代使持節得戮二千石其王公已下封國皆南面臣人分茅建社其開府儀同三司則禮數班秩皆如三公置府辟吏令並豈有其實乎此例甚衆不能遍舉安有僕射因改丞相之名都無丞相之實而為百僚師長也又與丞郎絕禮若不隔品致敬則諸司長官與隔品寮屬其可絕禮乎斯不然矣

宋制左右僕射掌佐天子議大政貳令之職與三省長官皆為宰相之任元豐官制行不置侍中中書令以左僕射兼門下侍郎右僕射兼中書侍郎行侍中中書令職事寄祿為特進政和中詔曰昔神考訓迪敏官有司不能奉承仰惟前代以僕臣之

賤充宰相之任可改左僕射為太宰右僕射為少宰靖康元年詔依制復為僕射乾道八年詔左右僕射依漢制改為左右丞相

左右丞

秦置尚書丞一人屬少府漢因之至成帝建始四年置丞四人及後漢光武始減其二唯置左右丞佐令僕之事臺中紀綱無所不統左丞主吏民章服及騶伯史黃香字文疆部左丞功滿當遷和帝留增秩後部尚書選右丞與僕射皆掌校廩假錢穀又假署印綬及紙筆墨諸僕射楊喬為右丞行值大常立干柔柔不避車喬奏柔不敬下廷尉財用庫藏不避車喬奏柔不敬下廷尉左右丞闕以次夕郎補之三歲為刺史漢御史中丞侍御史行複道中遇尚書及丞郎避車執板揖丞郎坐車舉手禮之車過遠乃去尚書言左丞敢告知如詔書律令郎見左右丞到揖無敬稱曰左右丞郎見尚書執板揖稱曰明時郎見令僕執板揖稱曰對揖魏晉左

右丞銅印青黑綬進賢一梁冠介幘絳朝服左丞主臺內禁令

寢廟祠祀朝儀禮制選用置吏急假兼糾彈之事傳咸答華騰詩序曰尚書

左丞彈八座以下居萬機之會乃皇朝之司直天臺之管轄又糾謫為左丞奏推吏部尚書崔洪洪曰我舉都丞而還奏我此

挽弓自右丞掌臺內庫藏廬舍凡諸器用之物及刑獄兵器督

錄遠道文書章表奏事宋因之而右丞亦主錢穀虞玩之字茂

為右丞齊高帝參政與玩之書曰今曹比百銅印黃綬齊左右丞

藏有闕吾賢居右丞己算金粟可積矣百銅印黃綬齊左右丞

寢廟郊祠吉慶瑞應災異立作格制諸案彈用除置吏補滿除

遺任選為右丞奏御史中丞視中書郎遷黃門郎左丞掌兵士

陸澄不紀事請免其官百工補役死叛考代年老疾病解遣其內外諸庫藏穀帛刑刻

創架諍訟田地船乘兵工死叛考剔討捕差分百役兵器諸營

署人領州郡租布民戶移徙州郡縣併帖城邑人戶割屬刺史

二千石令長丞尉被收及免贈文武諸祀削官事白案則右丞

上署左丞次署黃案則左丞上署右丞次署諸立格制及詳讞

大事郊廟朝廷儀體亦佐丞上署右丞次署梁比日銅印黃綬一

梁冠左丞掌臺內分職儀禁令報人章督錄近道文書章表奏

事紀諸不法凡諸尚書文詣中書省者密事皆以契刀囊盛之

封以丞相印劉洽字義雄為左丞准繩不右丞掌臺內藏及廬

舍凡諸器用之物錄遠道文書章表之事陳因之後魏比齊左

丞為上階右丞為下階比齊左丞掌吏部等十七曹吏部考功

儀曹三公祠部主客左右中兵左并糾彈見事又主管轄臺中

違失並糾崔昂時左丞兼度支尚書左丞兼尚右丞掌駕

部等十一曹駕部虞曹屯田起部兵部比亦管轄臺中唯不彈

糾餘悉與左同隋左右丞掌分尚書諸司糾駁元壽字長壽為

詞妻患前死夫令其子向江南散家產壽奏幼之日學詞遠念

資財近志匹何令其子捨危懼之母為聚歛之行御史韓慶之

等見而不彈請付大理唐因隋制龍朔二年改為左右肅機成

通元年復舊左丞掌管轄諸司糾正省內勾吏部戶部禮部等

十二司通判都省事右丞掌管兵部刑部工部等十二司餘與

左丞同宋制左右丞掌參議大政通治省事以貳令僕射之職

僕射輪日當筆遇假故則以丞權當筆知印大祭祀酌獻薦饌

進熟則受爵酒以授僕射舊班六曹尚書下官制行升其秩為

執政官元豐五年五月詔左右僕射丞合治省事是月御史言

左右丞蒲宗孟王安禮於都堂下馬違法犯分安禮爭論帝前

以謂今左右丞為執政官不應又有厚薄左右丞於都堂上下

馬自此始元祐元年詔本省應受御札事大者送中書省取旨

事小急速止本省行訖奏知仍關報中書門下其未便者聽執

奏又六曹擬鈔左右丞簽書僕射書檢又事有條例不至大者

六曹長官專決非六曹所能決者申省常程及訟牒止付左右

丞初藝祖既因唐制置宰相後用翰林學士陶穀之言命薛居

正沈義倫為參知政事以為宰相趙普之貳官制行罷參知

政事以門下中書侍郎尚書左右丞為執政時章惇以前參知

政事除門下侍郎張瑛以參知政事除中書侍郎蒲宗孟王安

政事除門下侍郎張瑛以參知政事除中書侍郎蒲宗孟王安

禮自翰林學士除尚書左右丞云元豐寄祿為光祿大夫建炎三年詔中書門下二侍郎並復改為參知政事廢尚書左右丞

左右司郎中

隋煬帝三年於尚書都省初置左右司郎二人品同諸曹郎從五品掌都省之職唐貞觀二年改為郎中龍朔二年改為左成務咸通元年復舊令掌副左右丞所管諸司事省置抄目勘稽失知省內宿直判都省事若右司不在則左併行之左司不在右亦如之負外郎武后永昌元年置與郎中分掌曹務神龍元年省二年復置

宋制左司郎中右司郎中左司負外郎右司負外郎各一人掌受付六曹之事而舉正文書之稽失分治省事左司治吏戶禮奏鈔班簿房右司治兵刑工案鈔房而開折制勅御史元豐六年置御史房主行彈劾御史案察失職催驅封樁印房則通治之有稽滯則以期限

舉催初於都司置吏設案而議者謂臺郎宰掾不當自為官司遂隨省房分治所領之事惟置守分書奏各四人主行校定省吏都事以下功過及遷補之事元豐元年都司御史房置簿以書御史六曹官糾劾之多寡當否為殿最歲終取旨陞黜紹聖元年詔諸司以歲終點檢六曹稽違最多者具郎官姓名上省取旨二年詔御史臺察六曹稽緩違失者送左司籍記宣和二年左司負外郎王蕃奏都司以彌綸省闈為職事無不預今宰丞入省諸房文字填委次第呈覆自朝至于日中或昏暮僅絕其勢不暇一一檢閱細故而省吏往稟宰丞請筆以草檢令承從官齋赴郎官廳落日押字謂宜遵守元豐及崇寧舊法諸房各具簽貼先都事次點檢次郎官押訖赴宰臣請筆行下於是詔曰先帝肇正三省詔給舍都司以贊省務今都司寔以曠官緣省吏強悍敢肆侵侮自今違法事其左右司官勿書其事舉

劾情重者竄責元豐寄祿為朝議大夫

文獻通考卷之五十一

文獻通考卷之五十二

宋鄱陽 馬 端臨 貴與 著
明蘄陽 馮 天馭 應房 校

職官考 歷代尚書附八座

秦尚書四人曹名不分漢成帝初置尚書五人其一人為僕射四人

分為四曹尚書曹名自此而有常侍曹主公卿二千碩曹主郡國民曹主凡民

上書以人字改焉自後歷代曹部皆同客曹主外國後又置三公曹主斷獄是為五

曹後漢尚書五曹六人其三公曹尚書二人掌天下歲蓋吏曹

掌選舉齊祠後漢志謂二千碩曹訟罪法亦謂之賊曹民曹

掌繕理功作客曹掌羗胡賀法駕出則護駕後漢光武分二兩

梁冠納言幘或說有六曹案後志云以前漢五曹更加中都官

曹為六曹也案應邵漢官云二千石主中都官事則不應更有

中都官曹也今依邵說為五曹六人魏朗字仲英又為尚書再

升紫微曹謗禁省為百僚所服又張陵字仲英又為尚書朝梁

異帶劍入省陵比令奪劍劾莫詔以歲俸贖罪又鄭均字仲虞

為尚書淡泊無為以病罷還魏有吏部左民客曹五兵度支凡

五尚書晉初有吏部三公客曹駕部屯田度支六曹無五太康

有吏部殿中五兵田曹度支左民為六曹尚書無駕部三公及渡

江有吏部祠部五兵左民度支五尚書皆銅印黑綬進賢兩梁

蒼王乘輅車冕輪執笏負荷加侍官者武冠左貂金蟬宋有吏部祠部度支左民左民尚

民及駕部官五兵六尚書兩梁冠佩水蒼玉齊梁與宋同梁景

部二曹都官五兵六尚書亦別有起部而不常置也陳與梁

同後魏初有殿中掌殿內兵樂部掌伎樂及駕部掌牛馬南部

支七兵祠部民曹等尚書又有金部庫部虞曹儀曹右民宰官

曹等尚書曹之名而詳職事北齊有吏部殿中殿中統殿中

隋有吏禮兵刑戶工六部尚書唐尚書與隋同尚書為太常

為八座宋齊八座與魏同入梁陳不言隋以六尚書左右僕射

及令為八座唐與隋同比歷代尚書有五曹則兼以二僕射

宋制判省事一人以諸司三品以上充總轄二十四司及集議

定謚文武官封贈注甲發付選人出雪投狀之事令吏三人驅

使官三人散官一人至和中宣南院使吳育言國家檢閱萬

職舉而事簡則坐制天下不勞而治矣余尚書都省是其本也

之大自有司廢為閑所凡細繅之務動于朝走遂至君相焦勞日

雖紛盡力其勢莫可以正也臣前判尚書都省見其官司局次

舉今惟定謚時一會都堂是存其小而廢其大者深足惜也竊

謂又廢之職豈能一人盡正其名謂當隨宜講舊而漸復之且

職官 歷代

職官 歷代

職官 歷代

職官 歷代

於諸學士中分命知六行尚書事其舍人待制大兩省官即知
左右承印中負外事其餘館職或有名望朝士即知郎中員外
事仍於舊相或前任兩府重臣中除一兩人判都省然後各使
檢詳典故度其可行者奏復之其次諸司寺監從而舉之至於
全穀之計見屬三司者亦無相妨並且依舊事不驚俗體時有
宜歲年之開此制一定有所責成則高拱無為之治可以馴致
矣論者嘉之然以因襲既
久難於驟革其論卒不行

容齋洪氏隨筆曰祖宗朝曾為執政其後入朝為他官者
甚多自元豐改官制後但為尚書曾孝寬自簽書樞密去
位復拜吏部尚書韓忠彥自知樞密院出藩以吏書召李
清臣蒲宗孟王存皆嘗為左丞而清臣存復拜吏書宗孟
兵書先是元祐六年清臣除目下為給事中范祖禹封還
朝廷未決繼又進擬宗孟兵部右丞蘇軾言不如且止左
僕射呂大防於簾前奏諸部又闕尚書見在人皆資淺未
可用又不可闕官須至用前執政轍曰尚書闕官已數年
何嘗闕事遂已胡宗愈嘗為右丞召拜禮書吏書自崇寧

以來乃不復然

岳氏愧郊錄曰今世為尚書者尚字皆從平聲都省之名
亦然珂嘗竊疑其義有所未解考之宋書百官志而後知
其訛志之言曰尚書古官也舜攝帝位命龍作納言即其
任也周官司會鄭元云若今尚書矣秦世少府遣吏四人
在殿中主發書故謂之尚書尚猶主也漢初有尚冠尚衣
尚食尚浴尚席尚書謂之六尚戰國時已有尚衣尚冠之
屬矣秦時有尚書令尚書僕射尚書丞然則尚書之稱尚
當從去聲而非平聲亦既明其第鄭康成注周禮司會曰
司會之計官長若今尚書唐陸德明釋其音曰常雖有此
据了不知其義之所由取此殆今世襲稱之始也徽宗朝
復殿中省有六尚今內省品秩猶有尚宮等稱謂益無可
疑云

歷代郎官

郎官謂之尚書郎漢置四人分掌尚書事一人主勾奴單于營部一人主羗夷吏民一人主戶口墾田一人主財帛委輸後漢尚書侍郎三十六人後漢志曰尚書六曹侍郎部曹六人也主作文書草取孝廉年未五十先試箋奏選有吏能者為之從三署諸臺試初上臺稱守尚書郎中滿歲稱尚書郎二歲稱侍郎五歲遷九縣其遷為縣令縣令秩滿自占縣詔書賜錢三萬與三臺租錢餘官則否吏部典劇多超遷者鄭弘為僕射奏以臺職任尊而賞薄人無樂者諸吏郎補二千石自此始也八座受成事決於郎下筆為詔策出言為詔命後漢尚書陳忠上疏曰尚書出納帝命為士大夫之官臣等既思閣諸郎多文俗吏無有雅才每為詔文宣示內外轉相求請其入直官供青練白綾被或以錦緹為之緹私列及給帳帷茵褥通中枕太官供食物湯官供餅餌及五熟果實之屬五日一美食下天子一等給尚書郎侍使一

人女侍史二人皆選端正妖麗執香爐香囊護衣服奏事明光殿省省中皆以胡粉塗壁畫古賢烈女以丹朱漆地故謂之丹墀尚書郎口含雞舌香以其奏事答對欲使氣息芬芳也奏事則與黃門侍郎稱已聞乃出丞郎月賜赤管大筆一雙隄麋墨

一笏馮豹為尚書郎每奏事末報常俯伏省閣下或從昏至明天子默使持被覆之不驚也日暮諸郎下豹每獨在後帝嘉之隄麋今魏自黃初改秘書為中書置通事郎掌詔草即今

而尚書郎有二十三人有殿中史都駕部金部虞曹比部

儀曹二公食部民曹二千石中兵外兵別兵都兵考功定課

非復漢時職任青龍二年尚書令陳矯奏置都官騎兵台凡二

十五郎每一郎缺白試諸孝廉能給文案者五人謹封奏其姓

名以補之魏韓宣為尚書郎常以職事當受罰已晉尚書郎選

極清美號為大臣之副武帝時有二十四曹加魏直事毛田起

曹中兵外兵分為左右主客又分為左右右南北無農部定課考功凡二十四曹後又置運曹為三十五

右南北無農部定課考功凡二十四曹

後又置運曹為三十五

右南北無農部定課考功凡二十四曹

曹置郎中二十三人更相統攝晉魏舒為尚書郎時欲沙汰郎官非其才者罷之舒曰吾即其人

無清論者或有媿色或為三十六曹當五王之難其都官中騎

三曹郎畫出督戰夜還理事東晉有十五曹殿中祠部吏部儀

度支都官左民騎部自過江之後官資小減王坦之選曹郎

舍部庫部中兵外兵舍部庫部中兵外兵

則婿人謝安惠之除尚書郎國寶以為中興膏腴之族唯作吏

部不作餘曹郎薛不拜又宋江智淵改尚書庫部郎時高流官

尚書殿中郎王氏過江以來未有居郎署者或患不拜梁王筠除

平野東南之秀王丈度獨步江東吾得此職者何所多恨乃

就職桓玄僭位改都官郎為賊曹宋高祖時有十九曹元嘉以

後有二十曹郎三公比部主法制度支主竿都官主軍事刑獄

其餘曹所掌各如其名宋武帝初加置騎兵上客起部水部四

十八年增刪定曹郎即魏世之定科郎也三齊依元嘉制其拜

吏部郎亦有表讓之禮齊謝朓遷尚書吏部上表三讓中書疑

范曄讓吏部朱循之讓黃門蔡興宗讓中書並三表初答其事

然近代小官不讓遂成常俗恐此有乖讓意王藍田劉安西

並貴重初自不讓今豈可慕此不讓耶孫融公孔穎並讓記

今豈可三署皆讓耶謝吏部今授超階讓別有意此豈開官之

大小梁加三曹為二十三曹殿中虞其郎中舊用員外郎正主

簿正佐有才地者為之遷通直郎天監三年復置侍郎視通直

郎郎中遷為之梁劉洽為尚書殿中郎洽兄弟併從遷居此職

且居廡行之首宜詳釋陳有二十一曹後魏三十六曹至西魏

其人乃以張緬為之

改為十二部北齊有二十八曹吏部考功主爵中儀曹三公

左中兵右中兵左外兵右外兵都兵都督都監都尉都正都

比部水部膳部度支倉部左民右民金部庫部其吏部三公

各二人餘並一人凡三十郎中後魏北齊隋初尚書有六曹二

十四司凡領三十六侍郎吏部司勳主客膳部兵部職方都官

二人主爵考功禮部祠部駕部庫部金部分司官曹務直禁省

倉部工部屯田虞部水部侍郎各一人

如漢之制至開皇三年二十四司又各置員外郎一人以司其

曹之籍帳侍郎闕則攝其曹事今尚書員外郎其置自此始以

名為稱首或謂之侍郎皆無員外之號前代史傳及職官要錄

或有言員外郎者蓋謂員外散騎侍郎耳非尚書之職前代所

王金

言郎官上虞列宿蓋謂三署 煬帝即位以尚書六曹各置侍郎
郎非今所謂尚書郎中也 一人以貳尚書之職今之作郎其置自此始也或有曹加二人
執戟宿衛諸駸門以待衛之故通謂之侍郎故武帝時東方朔
為郎當時謂之官不過侍郎位不過執戟是也歷代尚書亦有
侍郎官非今六部侍郎之任自漢以來尚書侍郎通若今改諸
司侍郎但曰郎中今則又改吏部為選部郎禮部為儀部郎兵
部為兵曹郎刑部為憲曹郎工部為起曹郎以異六侍郎之名
廢諸司負外郎而每司增置一曹郎各為二負都司置左右司
郎中各一人品同諸曹郎掌都省之職尋又每減一郎置丞務
郎一人同開皇負外郎之職唐改隋諸司郎為郎中每曹又復
置負外郎武德六年廢六司侍郎貞觀二年復舊今尚書省有
左右司郎中各一人分掌尚書六曹事其諸曹諸司郎中摠三
十人通謂之郎中尤重其選其職名數各列在六曹之後凡郎
中章服皆玄冕五旒衣無章表刺黻一章兩梁冠凡負外郎章

行臺省

行臺省 爵弁玄纓簪尊者衣纁裳一梁冠

行臺自魏晉有之昔魏末晉文帝討諸葛誕散騎常侍裴秀尚
書僕射陳泰黃門侍郎鍾會等以行臺從至晉末嘉四年東海
王越帥眾許昌以行臺自隨是也越請討石勒表及後魏謂之
尚書大行臺別置官屬後魏道武帝置中山行臺以秦王儀為
奉為大行臺以蘇綽 比齊行臺兼統民事自辛術始焉武定入
為東南道行臺東徐州刺史郡志殺郡守文宣聞之勃術曰江
淮初附百姓難向京師留郡為行臺亦欲理邊民宛枉監理校
守自今以後所統十餘州地諸有犯法者刺史先啓其官置令
聽報以下先理後表齊代行臺兼總民事自術始也其官置令
僕射其尚書丞郎皆隨時權制江左無行臺唯梁末以侯景為
事 隋謂之行臺省有尚書令僕射左右各一人主事四人有考
功兼吏部主禮部主客部善膳部兵部兼職駕部庫部刑部兼都
門度支兼舍金部工部屯田兼水部侍郎各一人每行臺置食

貨農圃武器百工監副各置丞食貨四人農圃一人錄事等員

食貨農圃百官等各二人武器一人蓋隨其所管之道置於外州以行尚書事

開皇八年將伐陳則置淮南行省於壽春九年已平陳則廢淮南行臺省

唐初亦置行臺武德四年詔陝東道大行臺尚書省自令僕至郎中主事品秩皆與京師同而員數差少山東行臺及總管諸州並隸焉其益州襄州山東淮南河北等道令僕

以下各降京師一等員數又減焉行臺尚書令得承制補署其秦王齊王府官之外各置左右六護軍府及左右親事帳內府

貞觀以後廢其後諸道各置採訪等使每使有判官二人兼判尚書六行事亦行臺之遺制

致堂胡氏曰由朝廷制藩屏以藩屏臨州縣以州縣治百姓如絮裘而振其領政出於一則稟承者無二三之惑今唐全有四海置郵以傳命雖萬里之遠不逾時月而至矣

而建二二三行臺于外使大臣承制補置是政出於朝廷又出於行臺夫豈國無異政之體哉

按行臺省之名雖始於魏晉之間然兩漢初興高祖所以委蕭何世祖所以命鄧禹其權任蓋亦類此唐天寶

以後以盜賊陷兩京夷狄侵畿甸則或以大元帥副元帥命親王勳臣為之然但可任專征之責而它事則稟

朝旨則亦未嘗備行臺省之事也至其末年方鎮擅地請節於是或以侍中中書令同平章事王爵命之如錢

鏐馬殷王審知之徒蓋名為奉正朔而實自為一朝廷矣然則行臺省之名苟非創造之初土宇未一以此任

帷幄腹心之臣則必衰微之後法制已隳以此處分裂割據之輩至若承平之時則不宜有此名也建炎時張

魏公以樞密使宣撫川陝趙忠簡謂之曰元樞新立大

功出當川陝半天下之責自兵事外悉當奏稟蓋大臣
在外忌權太重也及魏公得罪詢詞言假便宜行事之
制忘人臣無將之嫌省內閣以招賢擬尚方而鑄印然
則承制之事易以惹謗忠簡之言固篤論也

吏部尚書

侍郎 封郎中 貢外郎

郎中 貢外郎

司勳郎中 貢外郎

周禮天官太宰掌建邦之六典以佐王理邦國退家言太者進
摠焉則謂之冢宰列職於王則謂之太宰宰主也建立也邦理
王所居之邦國佐猶助也周公居攝而作六典之職以佐王理
邦國漢成帝初分尚書置四曹蓋因事設員以司其務非擬於
古制也至光武乃分為六曹迄于魏晉或五或六亦隨宜施制
無有常典自宋齊以來多定為六曹稍借周禮至隋六部其制
益明唐武太后遂以吏部為天官戶部為地官禮部為春官兵
部為夏官刑部為秋官工部為冬官以承周六官之制若參詳
古今徵考職任則天官太宰當為尚書令非吏部之任今吏部
之始宜出於夏又夏官之屬有司士下大夫二人掌群臣之版
古書版為班班書歲登下其損益之數謂用功過辨其年歲與

其貴賤

知其數多少周知邦國都家縣鄙之數卿大夫士庶子之

數以詔王理當進退以德詔爵有賢者之德以功詔祿理有功

祿以能詔事以久莫事之任官然後爵之位定然後祿之莫音

定漢成帝初置尚書有常侍曹主公卿事後漢改為吏曹主選
舉祠祀後又為選部靈帝以梁鵠為選部尚書魏改選部為吏部主選事
為尚書延康元年群始建九品官人之法拜吏部尚書晉與魏同山濤為吏部尚書用人

無遺才凡所題目終始如其言唯用陸亮尋以賄敗略事曰臣
欲以郊生為溫令詔可尋又啓曰訪聞亮喪母不時奔遂於所
居屋後假築有異同之議請更選之詔曰君為管人倫之職此
輩應為清議與不便當裁之劉聰借號省吏部置左右選曹

石勒時又置左右執法郎宋特吏部尚書領吏部刪定三公北
典定士族副選舉之任

部四曹孝武不欲威權在下大明二年分吏部尚書置二人以
輕其任而省五兵後還置一吏部尚書順帝昇明元年又置五

兵二尚書晉宋以來吏部尚書資位尤重蔡邕為吏部尚書曰
紙尾遂不就選案黃紙錄事尚

書與吏部連名故云署紙尾 梁陳亦然後魏北齊吏部統吏

部掌褒崇

考功主爵三曹

自洛陽遷都已後掌大選知名者數

德沈密謹厚所傷者細楊楷風流辨治取士失於浮華唯辛術

為尚書性尚貞明擢士以才以器循名責實新舊參舉管庫必

擢門限不遺前後銓銜

最為析衷甚為當時所稱

後周有吏部中大夫一人

又掌諸子

之簿辨其貴賤與其年歲歲登下其

小吏部下大夫一人

吏部

損益之數依六勳之賞頒祿之差

事領司勳上士等官屬大司馬隨吏部

主爵司勳考功

四曹

牛弘為吏部尚書其選舉先德行而後文才所進用多稱

似輕薄時宰多以此疑之唯弘深識其直惟心委任隋之選舉

於斯為最自後周以降選無清濁及虞愷攝吏部與薛道衡陸

彥師等異別士流

唐龍朔二年改吏部尚書為司列大常伯

故涉黨固之譜

咸亨初復舊光宅元年改吏部為天官神龍元年復舊大寶十

一年改為文部

至德初

掌文官選舉摠判吏部司封司勳考功

四曹事舊令班在侍中中書令上開元令移在侍中中書令下

尚書六曹吏部兵部為前行

禮工為後行其官屬自後行遷入

二部者以為美自魏晉以來凡吏部官屬悉高於諸曹其選舉

比日尚書主之自隋置侍郎貳尚書之事則六品以下銓補多以

歸之唐自貞觀以前尚書掌五品選事

貞觀二十二年二月文

在部侍郎仍知五品選事承慶祥曰五品選事職在尚書臣今

掌之便是越局太宗不許曰朕今信卿卿何不自信也由是言

品其選事明矣

以下選至景雲元年宋璟為尚書始通其選而分掌之因為常

例開元以前諸司之官兼知政事者年前議政於朝堂午後理

務於本司自開元以來宰相負少資地崇高又以兵部尚書權

位尤美而宰臣多兼領之但從容衡軸不自銓綜其選試之任

皆侍郎專之尚書通署而已遂為故事或分領其事則列為三

銓

四年六月勅其外郎御史并余俱

尚書掌其一侍郎分其

二尚書所掌謂之尚書銓侍郎所掌

其為中銓其一為東銓各有印

侍郎二人

隋煬帝置設在歷代郎中篇凡六司侍郎皆貳尚書

為司列少常伯咸通元年復舊分掌選部流內六品以下官是

為銓衡之任凡初仕進者無不仰屬焉當選進之際勢傾天下

為銓衡之任凡初仕進者無不仰屬焉當選進之際勢傾天下

為銓衡之任凡初仕進者無不仰屬焉當選進之際勢傾天下

為銓衡之任凡初仕進者無不仰屬焉當選進之際勢傾天下

為銓衡之任凡初仕進者無不仰屬焉當選進之際勢傾天下

為銓衡之任凡初仕進者無不仰屬焉當選進之際勢傾天下

為銓衡之任凡初仕進者無不仰屬焉當選進之際勢傾天下

為銓衡之任凡初仕進者無不仰屬焉當選進之際勢傾天下

為銓衡之任凡初仕進者無不仰屬焉當選進之際勢傾天下

為銓衡之任凡初仕進者無不仰屬焉當選進之際勢傾天下

為銓衡之任凡初仕進者無不仰屬焉當選進之際勢傾天下

為銓衡之任凡初仕進者無不仰屬焉當選進之際勢傾天下

為銓衡之任凡初仕進者無不仰屬焉當選進之際勢傾天下

為銓衡之任凡初仕進者無不仰屬焉當選進之際勢傾天下

為銓衡之任凡初仕進者無不仰屬焉當選進之際勢傾天下

為銓衡之任凡初仕進者無不仰屬焉當選進之際勢傾天下

為銓衡之任凡初仕進者無不仰屬焉當選進之際勢傾天下

為銓衡之任凡初仕進者無不仰屬焉當選進之際勢傾天下

為銓衡之任凡初仕進者無不仰屬焉當選進之際勢傾天下

為銓衡之任凡初仕進者無不仰屬焉當選進之際勢傾天下

為銓衡之任凡初仕進者無不仰屬焉當選進之際勢傾天下

為銓衡之任凡初仕進者無不仰屬焉當選進之際勢傾天下

為銓衡之任凡初仕進者無不仰屬焉當選進之際勢傾天下

為銓衡之任凡初仕進者無不仰屬焉當選進之際勢傾天下

為銓衡之任凡初仕進者無不仰屬焉當選進之際勢傾天下

為銓衡之任凡初仕進者無不仰屬焉當選進之際勢傾天下

為銓衡之任凡初仕進者無不仰屬焉當選進之際勢傾天下

為銓衡之任凡初仕進者無不仰屬焉當選進之際勢傾天下

為銓衡之任凡初仕進者無不仰屬焉當選進之際勢傾天下

為銓衡之任凡初仕進者無不仰屬焉當選進之際勢傾天下

為銓衡之任凡初仕進者無不仰屬焉當選進之際勢傾天下

列曹之中資位尤重初隋世高孝基為吏部侍郎房玄齡杜如
海與選孝基時加賞異後以為知人唐文皇帝未徵時馬戴
行儉為吏部侍郎貞觀以來最為稱職崔玄暉為之介然自守
絕於請謁為執政者所忌轉文昌左丞選同令史乃設齋自慶
武后開之復拜

郎中二人漢魏以來尚書屬或有侍郎或有郎中或曰尚書郎
或曰其曹郎或則兩置或為在名雖稱號不同其職

俗理人倫者又曰吏部郎以碎事曰夜相接非但當正而已
乃當能正之不容穢雜也乃以議郎杜默為之又陸慧曉字叔

明為吏部郎吏部郎都令史歷政以來容執選事慧曉任已獨行
未嘗與語帝遺左右以事請問之惠曉曰六十之年不復能語

日梁吏部郎舊視中丞遷侍中又陳吏部郎中秩六百石後魏
孝文帝欲創革舊制選制百官謂群臣曰為朕舉一吏部郎給

卿三日假尋曰朕已得之矣乃徵崔亮為之亮字敬儒自參選
曹郎皆謂之侍郎煬帝三年置六司侍郎後改諸曹侍郎但

為吏部郎中龍朔二年改為選部郎唐初復為選部郎中武德五年改
流外官謂之小銓并掌文官名簿朝祭錄賜假使六文官告身

曹事
曹外郎二人隋開皇六年置吏部負外郎一人煬帝三年改為
曹外郎二人唐武德三年復舊加置一人一負判

各執關替南曹則王錦以後遂不轉聽貞元十一年閏八月侍
郎杜黃裳奏舊例轉聽初武太后延載元年又加一負判尋部

年八月省開元十二年四月勅兵吏各專定兩人判南曹尋部
一人判貞元元年九月又以兩人判至十二年閏八月又都一

司封郎中一人左傳曰晉文公執秩以正其官注云執秩主爵
書曰馮勒字偉伯光武以為郎中給事尚書使典諸侯封事勒

量功次輕重國土遠近地勢豐薄不相踰越莫不厭伏焉自是
封爵之制非勒不定晉尚書有左右主客曹北齊河清中改為

主爵置郎中一人屬吏部上封爵之事隋初為主爵侍郎煬帝
改為主爵郎武德初為主爵郎中龍朔二年改為司封大夫咸

亨元年復舊光宅元年為司封郎中掌封爵皇之族及諸親
內外命婦告身及道七女冠等天寶八載十一月勅道士女冠

籍每十載一造末為常式至德二年十一月勅道士女冠等宜
依前屬

司封曹
負外郎一人隋文帝置煬帝改為主爵丞承務郎武德
初為主爵負外郎其後曹改而官不易

司勳郎中一人周禮夏官有司勳上士掌六卿賞地之法歷代
無聞至後周吏部有司勳上士一人掌六勳之

賞以等其功如古之主爵隋文帝置司勳侍郎煬帝改為司勳
郎龍朔二年改為司勳大夫咸通初復故掌校定勳績論賞賞

品春

動官土身等事

貢外郎二人

隋文帝置煬帝改為司勳承務郎至武德初乃改為司勳貢外郎

考功郎中一人

漢文帝時京房作考功課吏之法然其職不在尚書至光武改尚書三公曹主歲書考課諸

州郡魏尚書有考功定課二曹宋元嘉三年又置考功郎

任也例在吏部郎中一後魏考功郎掌考第秀比齊課功郎中亦掌考第及考秀貢士隋文帝置考功侍郎煬帝改為考功郎武德初復為考功郎中龍朔二年改考功為司績咸通初復

舊掌考察內外百官及功

臣家傳碑頌誄等事

貢外郎一人

隋文帝置煬帝改為考功承務郎武德初復為考功貢外郎一人功貢外郎其後曹改而官不為武德舊令考功郎

中監試貢舉人貞觀以來乃以貢外郎專掌貢舉者郎之殊美

者至開元二十四年多貢舉於禮部而考功貢外郎分判事而已

宋朝典選之職自分為四文選二曰審官東院

太平興國六年命郭贇考京朝

官謀淳化二年直唐勘官院又以與國中所謂差遣院併入號

善勘差遣院亦名考課院淳化四年以考等京朝官院為審官

院而凍水記聞云太宗患中書權太重向敏中時為諫官請分

中書吏兵置審官院刑房置審刑院熙寧間置審官院以主

武選於是改審官院曰流內銓院歸流內銓院以主

命其主之武選二曰審官西院華合謀謂云正介朝

推一日發中旨置審官院三班院實錄淳化三年詔置三班院

西院樞密初不知也曰三班院以崇儀副使薛道宗

供奉官等悉隸宣徽院至是別置三班元豐定制以審官東院

院以考殿最是後多命近臣以主之

為尚書左選審官西院為尚書右選三班院為侍郎右選

丞相行狀唐制文選掌於掌文武官選授勳封考課之政令文

吏部武選則兵部主之

臣寄祿官自朝議大夫職事官自大理正以下非中書省勅授

者歸尚書左選武臣陞朝官自皇城使職事官自金吾衛仗司

以下非樞密院宣授者歸尚書右選自初仕至州縣幕職官歸

侍郎左選自階差監當至供奉官軍使歸侍郎右選凡分職為

三封爵贈官之事則司封主之賜功定省之事則司勳主之官

資課最名謚之事則考功主之凡應注擬升移叙復蔭補及酬

賞封贈者隨所分隸校勘法例團甲以上尚書省即法例可否

不決應取裁者亦如之若中散大夫閣門使以上則例遷叙之

職官 歷代 文獻通考卷五十二

狀上中書省樞密院得盡給告身則通書尚書侍郎及所隸郎

官續會尚書左右選凡十五案左選掌開案知開案六品案七

案甲庫案右選流擬案大使臣案小使侍郎左右選凡十五案

臣案甲庫案掌注案知雜案告身案侍郎左右選凡十五案

左選注擬知開案補闕案參軍上案下案主簿上案下案縣尉

上案下案入官案甲庫案格去案過縣案右選注擬上案下案

供奉官案殿直案甲而四選密矣

尚書從二品掌文武選之事而奉行其制命凡天下真闕具注

諸籍月取其應選者揭而書之集官注擬考其闕閱以定可否

凡選授封爵功賞課最之事皆所隸郎官驗實而後判成焉若

有疑不能決則稟議於尚書省即應論奏與郎官同上殿

侍郎從三品掌文臣未改秩者凡始命或有殿負皆試而後選

若應遷格則圍甲同郎官引見於便殿稟奏改官右選掌武臣

未陞朝者凡所任而試不中等及已入官而未應選者皆勿注

正闕若選路分都監將官閣門祗候都總管司承受皆以名上

樞密院視朝入閣則執文武班簿對立官制尚書侍郎同

奏事六同班惟吏選分領四選有所論奏則各以選事同所隸

郎官上殿元豐寄祿吏部尚書為金紫光祿大夫六部侍郎為

正議大夫 南渡初諸曹尚書侍郎互置惟吏部備官紹興八

年依元祐制六曹皆制權尚書以處未應資格之人建炎四年

六曹置權侍郎如元祐制滿二年為真補外者除待制未滿除

修撰舊制吏部除侍郎二員分典左右選總稱吏部侍郎間命

官兼攝惟稱左選侍郎或右選而已紹熙三年謝深甫張叔椿

兼攝始有侍左侍郎侍右侍郎之稱既而自林大中沈揆擢貳

尚書則侍左侍右徑入除目相承不改 郎中主管尚書左右

選及侍郎左右選各一員參掌選事而分治之凡郎官並用知

縣資序以上充未及者為真外郎元豐寄祿為朝請大夫建炎

四年詔權攝添差郎官並罷初進擬第云吏部郎官及擬告身

職官 卷三

細銜始直言吏部尚書郎中或員外郎主管尚書某選主管侍郎某選紹興間呂希常以監六部門兼權侍右侍郎李端民正除尚右郎官既而何備楊俊費行之除吏部郎官皆有侍左侍右尚左尚右之稱自此相承不改乾道元年詔今後非曾任監司守臣不除郎官著為令自是館學寺監丞拘礙資格遷除不行郎曹闕員但得兼攝旋即外補間有不次擢用者則自二著躡升二史以至從列其自外召至為郎則資級已高曾不數月即序進鄉少而郎有正負者益少矣 司封判司事一人初以無職事朝官充凡封爵之制一出於中書本司但掌定謚先期戒本部赴集而已元豐官制行始實行本司事掌封爵叙贈奏蔭承襲之事寄祿為朝請大夫 司勳掌勳賞事凡勳十有二級自上古國自武職尉自從七品推而上之至正三品三歲一遷必因除授以加之凡賞有格者事應賞從所隸之司考實以報審核以

上尚書省寄祿為朝請大夫隆興初詔省併司勳郎中以司封郎中兼領 考功判司事一人以帶職朝官或無職事朝官充

凡考課之法分隸它司或以它司專領本司但掌覆太常擬謚及幕府州縣官流外較考之事元豐官制行郎中員外郎始實行本司事續會要初除蔡岫蔡京職掌文武遷叙磨勘資任考課之政令凡命官隨所隸選以其職事具注於曆給之於其屬州若司歲書其功過應升遷選授者驗曆按法而叙進之有負殿則正其罪罰以七事考監司以四善三最考守令凡改服色者以年勞計之應謚者覆太常所定行狀報尚書省官集議以聞凡立碑碣名額之事掌之舊置考課院其定殿最皆有考辟元豐悉罷分案十有七五品案六品案七品案八品案九品案職案供奉官案資任案元祐三年詔知州課法吏部上其事于尚書省送中書省取旨縣令以下本部專行

官告院主管官二員舊制掌吏兵勲封官告以給妃嬪主公文
武品官內外命婦及封贈者四選皆用吏部印惟蕃官用兵部
印凡綾紙幅數標軸名色皆視其品之高下應奏鈔劃聞者給
之大觀併歸尚書省政和仍歸吏部管主

戶部尚書

度支郎中

倉部郎中

金部郎中

周禮地官太司徒之職掌建邦之土地之圖與其人民之數按
戶部之職與地官之任雖亦頗同若徵其承受考其訟襲則戶
部合出於度支度支主計筭之官也筭計之任本出於周禮天
官之司又太宰之屬有司會以九貢之法致邦國之財用以九
賦之法令田野之財用以九功之法令民職之財用以九式之
法均節邦之財用掌國之官府郊野縣都之百物財用凡在書
契版圖者之貳以逆群吏之治而聽其會計逆謂受而鈎考之
可知得失多少
漢置尚書郎四人其一人主財帛委輸至魏文帝置度支尚書

寺專掌軍國支計吳有戶部郎中掌計而晉有度支郎中
謝侯杜元凱為度支尚書內以利民外以救邊備物置用以濟
當時之益者五十餘條又張華為度支尚書量計運漕決定廟
筭皆主筭也宋齊度支尚書領度支金部倉部起部四曹梁亦

有之後魏度支亦掌支計崔亮為度支尚書經
營費用歲減億計北齊度支統度
支掌計會凡軍國損
益供糧廩等事倉部左戶左戶掌天下
計帳戶口右戶掌天下公私
田宅租課

金部庫部六曹後周置大司徒卿一人如周禮之制其屬有民
部中大夫二人掌承司徒教以籍帳之法贊計人民之衆寡隋

初有度支尚書則并後周民部職漢成帝初置尚書有民曹主
凡吏民上書悉經此曹理之

後漢光武改民曹主繕修功作鹽池苑囿魏置左民尚書晉惠
帝又加置右民尚書至于宋齊梁陳皆有左民尚書而後魏有
左民右民等尚書多領工官非今戶部之例而梁陳兼
掌戶籍此則與同自開隋有民部始當今戶部之職

開皇三年改度支為民部統度支民部金部倉部四曹國家修
隋志謂之戶部蓋以廟諱故也煬帝時韋冲為民部尚書又武
德二年隋民部尚書蕭瑀為相

唐承徽初復改民部為戶部廟諱故也太宗在位詔官名
及公私文籍有世

職官

之狀通志

七

張憲

民兩字不相連者並顯慶元年改戶部為度支龍朔二年改度支尚書為司元太常伯咸亨元年復為戶部尚書初戶部居禮部之後武太后改置天地四時之官以戶部為地官由是遂居禮部前神龍元年復改地官為戶部總判戶部度支金部倉部

侍郎二人蓋周官小司徒中大夫頗同其任後周依周官今侍郎則隋煬帝置民部侍郎唐因之後改曰戶部龍朔二年改為司元太常伯咸亨元年復為戶部侍郎他時曹名或改而官號不易舊制一員長安四年加一員神龍元年減二年

郎中二人漢尚書郎一人主戶口墾田吳時張溫為尚書戶曹郎魏有民曹郎晉分為左右民曹宋齊以下或為左

民或為左戶後魏有戶部郎比齊有左右民曹例在吏部郎中篇隋初為戶部侍郎煬帝除侍字隋末改為民部郎武德初為民部郎中龍朔二年改郎中為大夫咸亨元年復舊他時曹名或改而官號不易掌戶口籍帳賦役孝義優復蠲免婚姻繼嗣百官衆庶園宅口分未業等建中三年正月戶部侍郎判度支杜佑奏天寶以前戶部事繁所以郎中員外各二人判署自兵興以後戶部事簡度支事繁惟郎中員外各一人請迴郎中員外各一人分判度支案待天下之兵革已息却歸本曹奉勅

員外郎二人改置與戶部員外郎同

宋制戶部判部事一人以兩制以上充凡戶口田產錢穀食貨之政令皆歸於三司三司謂鹽鐵本曹但受天下之土貢元會戶部度支也陳於庭而已熙寧中以知樞密院陳升之參知政事王安石制置三司條例建官設屬取三司條例看詳所行事付之三年罷歸中書以常平免役農田水利新法歸司農以胄案歸軍器監修造歸將作監推勘公事歸大理寺帳司理欠司歸比部衙司歸都官坑冶歸虞部而三司之權始分矣元豐官制行罷三司歸戶部左右曹而三司之名始泯矣舊三司使郎今尚書副使郎今侍郎權發遣副使郎今權侍郎三司判官推官及判子司官郎今郎中員外郎之任也建炎兵興嘗以知樞密院張懋提領措置戶部財用後進中書侍郎仍兼之五年復以叅知政事

職官 歷代 孟庾提領措置後罷專委戶部長貳左曹分案三曰戶口掌諸路州軍縣戶口升降民間立戶分財科差人丁典賣屋業陳告戶絕索取妻男之訟曰農田掌農田及田訟務限奏豐稔驗水旱蟲蝗勸課農桑請佃地土令佐任滿賞罰繳奏諸州雨雪檢按災傷逃絕人戶曰檢法掌凡本部檢法之事設窠有三曰二稅掌受納驅磨隱匿支移折變曰房地掌州縣樓店務房廊課利僧道免丁錢及土貢獻物曰課利掌諸州軍酒課利比較增虧知通等職位姓名人戶買撲鹽場酒務租額酒息賣田投納牙契外有開拆知雜司右曹分案有六曰常平掌常平農田水利及義倉賑濟戶絕田產居養鰥寡孤獨之士曰免役曰坊場曰平準各隨其名而任其事曰檢法曰知雜 紹興二年韓侂胄言財賦舊悉隸三司今戶部止有上供之目諸路窠名戶部不能悉知漕司不能悉聞失一窠名則所入無失矣願詔諸路

漕司括州郡出入可併罷者立定籍使漕司總諸州戶部諸路則出入無陷矣淳熙中詔以左藏南庫撥隸戶部 侍郎掌治左右曹職事元豐官制戶部侍郎二人中興初只除長二各一員若止除尚書若侍郎一員紹興四年詔戶部侍郎通治左右曹自此相承不改 郎中 左曹 掌分曹治事建炎三年詔省併郎曹惟戶部五司以職事煩劇不併仍各置一員淳熙九年詔戶部郎官兼主管左藏南庫初置主管 度支郎中掌周知軍國財用會其出入之數凡上供有額封樁有數科買有期皆掌之有所漕運則計程而給其直凡內外支供及俸給驛券賞賜衣物錢帛先期擬度時而予之金部掌金帛貨寶之入以待邦用以年額拘催受給建炎元年詔常平司見管山澤坑冶並依舊撥隸金部三年詔罷太府寺隸金部 倉部掌倉芻粟出納之事建炎三年罷司農寺歸倉部紹興四

年復置司農寺

禮部尚書

侍郎 郎中 郎外郎 主客郎中 膳部郎中 員外郎

唐虞夏之時秩宗典三禮周禮春官大宗伯掌建邦之天神人鬼地祇之禮後漢尚書吏曹兼掌齋祀亦其職也魏尚書有祠部曹及晉江左右祠部尚書掌廟祧之禮常與右僕射通職不常置以右僕射攝之歷代皆與右僕射通職宋祠部尚書領祠部儀曹二曹齊梁陳皆有祠部尚書後魏為儀曹尚書北齊祠部尚書統祠部掌祠祀醫藥主客虞曹由起部五曹又有儀曹主吉凶禮制屬殿中尚書後周置春官卿又有禮部而不言職事後改禮部為宗伯又春官之屬有典命掌內外九族之差及王器後改典命為大司禮成改大司禮復為禮部謂之禮部大夫後周置禮部大夫充至隋置禮部尚書統禮部祠部主客膳部四曹蓋因

後周禮部之名兼前代祠部儀曹之職 唐龍朔二年改禮部尚書為司禮太常伯咸亨元年復舊光宅元年改禮部為春官

神龍元年復舊總判祠部禮部膳部主客事

侍郎一人

周官春官小宗伯中大夫頹同今任後周依周官伯咸亨元年復舊他時曹名或改而官號不易掌策試貢舉及齊郡弘崇國子生等事舊制考功員外郎掌貢舉開元二十三以多士至二十四年遂以禮部侍郎掌焉開元天寶之中昇平既久群士務進天下髦彥由其取捨故勢傾當時資與吏部侍郎等同

郎中一人

周官春官肆師下大夫亦頹同今任魏尚書有儀曹祠部梁書曰武帝謂徐勉曰今帝業初構須一人有學藝解朝儀者為尚書儀曹郎勉曰孔休源識具清通詳練故事自晉宋起蕭注畧論上曰遂拜為儀曹郎後周依周官階初為禮部侍郎煬帝除侍郎又改為儀曹郎武帝初改為禮部郎中龍朔二年改為司禮大夫咸亨初復舊其後曹改而官不易掌禮樂學校儀式制度衣冠符印表疏冊命祥瑞鋪設喪葬賜賚及官人等

員外郎一人

周禮肆司上士後周依焉至隋文帝置禮部員外郎煬帝改為儀曹承務郎武德三年復舊其後曹

禮部

禮部

禮部

禮部

職官 歷代
改而官
不易

祠部郎中一人

魏尚書有祠部郎歷代皆有主禮制後魏裴修
為中大夫兼祠部曹祠部曹主禮樂海有疑議
修撰斟酌故實咸有條貫後周有典祠中大夫隋初為侍郎場
帝除侍字武德中加中字龍朔二年改為司理大夫武德元年
舊舊延載元年五月制天下僧尼隸祠部不須屬司實開元二
十年正月制僧尼隸祠部十一年改祠部為職祠至德初復舊
掌祠祀天文淵刻國忌廟諱卜祝醫藥等及僧尼簿籍
自天寶六載及至德三年常置祠部使以他官為之

貞外郎一人

改置與戶部
貞外郎同

膳部郎中一人

膳部於周官膳夫二人職也晉尚書有左
士為膳部郎掌侍官百司禮食餼饌屬都官尚書後周有膳部
大夫一人亦掌飲食屬大冢宰隋膳部屬祠部初置侍郎煬帝
除侍字武德中加中字龍朔二年改為司膳大夫武德初復舊
天寶十一年又改膳部為司膳至德初復舊掌飲膳藏冰及食
料

貞外郎一人

改置與戶部
貞外郎同

客郎中一人

漢成帝初置尚書有客曹主外國夷狄後光武
分改為左右南北四主客或單為客曹宋齊梁陳軍有主
客郎中管南主客祠部管左主客北齊改左主客為主客

貞外郎一人

改置與戶部
貞外郎同

宋禮部判部事二人

以兩制及帶職朝官以上充凡禮儀之事
悉歸於太常禮院而貢舉之政領於知貢舉官本曹但掌制科
舉人補奏太廟郊社齋郎室長掌座都省集議百官謝賀章表
諸州申舉祥瑞出納內外牌印之事而兼領貢院官制行始正
其職凡天地宗廟陵園之祀后妃親王將相封冊之命皇子加
封公主降嫁稽其辨以詔上下而舉行之朝廷慶會宴樂宗室
冠婚喪祭蕃使去來宴賜與夫經筵史館賜書修書之禮例皆
同奉常講求參酌而定其儀節三歲貢舉學校試補諸生皆總
其政旌節章服之頒祥瑞表奏之進凡關於禮樂者皆掌之建
炎三年詔鴻臚光祿寺併歸于禮部太常國子監亦隸之焉分

案五曰禮樂曰貢舉曰宗正奉使帳曰封冊表曰檢法各隨其名而治其事

侍郎貳尚書之事南渡諸曹長貳互置紹興七年禮部置侍郎二員隆興初詔尚書不常置禮部侍郎置一員郎中參預禮樂祭祀朝會宴享學校貢舉之事有所損益則審訂以次咨決凡慶賀若謝掌撰表文與祠部主客膳部並列為四建炎四年併省郎曹禮部領主客祠部領膳部隆興初復詔禮部祠部一員兼領目是併行四司之事矣

祠部掌諸州官觀僧尼道士童行住持教門事務祠祭奉安祈禱神廟加封賜額並屬之醫官磨勘醫生試補校其事而予奪之主客掌諸蕃朝貢宴設賜予之事

膳部掌祠寺奏告牲牢禮料及宴設酒食果實之事收冰藏冰賜冰以時無闕事御厨翰林司牛羊司隸焉

兵部尚書

職方郎中

兵部郎中

庫部郎中

兵部郎中

周禮夏官大司馬之職以九伐之法正邦國制軍誥禁以糾邦

國領校人牧師職方司兵之屬即今兵部之任也魏置五兵尚

書周官有司兵掌五兵五盾各辨其物與其等以待軍事五兵之名當出於此鄭司農云五兵者戈矢戟酋矛表矛也五

兵謂中兵外兵騎兵別兵都兵也晉初無太康中乃有五兵尚

書而又分中兵外兵各為左右按晉雖分中兵外兵為左右與舊五兵為七曹然尚書唯置五

兵而已無七兵尚書之名至後魏始有七兵尚書耳今諸家著述或謂晉太康中置七兵尚書誤矣宋五兵尚書

唯領中兵外兵二曹餘則無矣齊梁陳皆有之後魏為七兵尚

書北齊為五兵統左中兵掌諸都督告右中兵掌畿內丁帳左

外兵掌河南及潼關以東諸州掌河北及潼關以西諸都

兵掌鼓吹大樂五曹後周置大司馬其屬又有兵部中大夫小

兵部下大夫其職並闕至隋乃有兵部尚書統兵部職方駕部

庫部四曹蓋因後周兵部之名兼前代五兵之職 唐龍朔二

年改兵部尚書為司戎大常伯咸亨元年復舊光宅元年改為

夏官神龍元年復舊天寶十一年改為武官 至德初 掌武官選

舉摠判兵部職方駕部庫部事其分領選舉亦為三銓制如吏

部 尚書所掌謂之兩書侍郎所掌其 部一為中銓其一為西銓各有印

侍郎二人 年復舊唐因之龍朔二年改為司戎少常伯咸亨元

年加一員掌武職武勳官三衛及兵士以上簿書朝 集祿賜假使差發配親士帳內考覈及給武職告身

郎中一人 歷代兵部曹皆有部員尚書中或單為郎或置郎中

為兵部曹郎武德三年改為兵部郎中龍朔二 年改為司戎大夫咸亨元年復舊掌與侍郎同

貞外郎二人 隋文帝置兵部貞外郎賜帝改為兵曹承 職方郎中一人 周禮夏官有職方氏掌天下之圖辨九州之國

帝除舊掌地圖城皇鎮戍烽候防人路程遠近親化首渠 貞外郎一人 周官夏官職方上士後周依周

駕部郎中一人 周禮夏官之屬有御車之職又周禮有御車之職及王

之五輅此皆駕部之本也魏晉尚書有駕部郎中後周有駕部郎

大夫屬夏官隋初為駕部侍郎唐武德三年改為駕部侍郎

勾檢馬牧所獲十餘萬匹文帝喜曰唯我公義奉國忠賜侍郎

侍字武德三年加中字龍朔二年改為司與大夫咸亨初復舊

天寶中改駕部為同駕至德初復舊掌與車乘郵驛使牧司

牛馬驢騾開遺畜開元十八年開六月勅止來給驛使人為

先傳馬事頗勞煩自今以後應乘傳者宜給驛券二十三年十

月勅新給都督刺史并關二官州上佐並給驛券道二十八年

六月勅有陸驛處得置水驛自二十年以後常置館驛使以他

官為 負外郎一人 周官有輿上士後周有小駕上

庫部侍郎一人 周官有司甲掌戈盾弓矢之長各辨其物以待

文帝宴會有荒服外歸化人帝問尚書庫部郎顧琛曰庫中伏

有幾許琛跪對曰有十萬人伏武庫伏多祕不言帝既問失言

及琛跪對善之歷代或有或闕後魏北齊庫部屬度支尚書掌

凡戎仗器用後周有武藏中大夫隋屬兵部初為庫部侍郎煬

帝除侍字武德中加中字龍朔二年改為司庫至德初復舊掌

舊天寶十一年又改庫部為司庫至德初復舊掌軍器儀仗鹵

簿法式及 乘具等

真外郎一人

周官有司兵中士後周有小武職下大夫隋改置與戶部同

宋兵部判部事一人凡籍武官軍師卒戎之政令悉歸於樞密院其選授小者又歸三班本曹但掌三駕儀仗鹵簿字圖釋奠武成王廟及武舉事歲終以義勇兵箭手寨兵之數上于朝元豐更制惟民兵馬政權隸樞密院武官銓選并歸吏部五年詔應緣義勇保甲事並隸樞密院其餘民兵悉隸兵部以什伍之法教民為兵以選舉之法試武士以鹵簿字圖分布儀衛以郡縣之圖周知地域凡廂軍蕃兵剩員及金吾街仗司人兵稽其數而振飭其藝大將出征告捷于廟破賊露布以聞臣僚之家宣借兵級與夫蕃夷屬戶授官封襲之事皆掌之建炎三年併衛尉寺隸焉分案十曰賞功曰民兵衛曰廂兵曰人從看詳曰帳籍告身曰武舉曰蕃官曰開拆曰知雜曰檢法侍郎南渡後長貳互置續侍郎二員隆興常置一員

郎中建炎三年詔兵部兼職方駕部兼庫部隆興初詔駕部兵部郎官其一員兼領自是四司合為一矣厥後間或並置若從軍或將命于外則假以為寵職方掌天下地圖以周知方域之廣及城隍堡寨烽候之事蕃夷歸明鹵附之事 駕部掌輦輅車乘厯牧雜畜乘具傳驛之政令辨其出入之數建炎三年詔併太僕寺隸焉太僕有駟驥車輅二院左右駟驥院監官二員教駟四指揮之數以養餼諸馬每一指 輝百人為額○車駟院掌供乘輿洪物

庫部掌軍器儀仗鹵簿法式隨軍防城什物及凡供帳之事

洪氏容齋隨筆曰唐因隋置尚書置六曹吏部兵部分掌銓選文屬吏部武屬兵部自三品以上官冊授五品以上制授六品以下勅授皆委尚書省奏擬兩部各列三銓曰尚書銓尚書主之曰東銓曰西銓侍郎二人主之吏居左右是為前行故兵部班級在戶刑禮之上睿宗初政以宋

環為吏部尚書李義盧從原為侍郎姚元之為兵部尚書
 陸象先盧懷謹為侍郎六人皆名臣二選稱治其後用人
 不能悉得賢然兵部為甚其變而為三班流外銓不知自
 何時元豐官制行一切更改凡選事無論文武悉以付吏
 部蘇東坡當元祐中拜兵書謝表云恭惟先帝復六卿之
 名本欲後人識三代之舊古今殊制劇異宜武選隸於
 天官兵政總於樞輔政司馬之職猶省文書蓋紀其實也
 今本曹所掌惟諸州廂軍名籍及每人禮別書寫蕃官加
 恩告雖有所轄司局如金吾衛仗司驛驩車駱象院法物
 庫義鷹司不過每季郎官一往耳名存實亡一至於此

刑部尚書侍郎 郎中 員外郎 司門郎中 比部郎中

唐虞之時士官以正五刑周禮秋官大司寇掌邦之三典以佐

王刑邦國蓋其任也漢成帝時尚書初置二千石曹主郡國二
 千石又置三公曹主斷獄後漢光武改三公曹主歲盡考課諸

州郡政二千石曹掌中都官水火盜賊辭訟罪法亦謂之賊曹
 重於諸曹華譚集尚書二曹論曰劉道真問薛令長在吳何作

通高選吏部特一時之俊劉曰晉魏以來俱不謂漢氏重賊
 曹為是吳晉重吏部為非薛君曰入座杖同班等其選並清宜
 同一揆若人財或多或少以選例難精如不得已吏部職掌人
 物人務難明謂吳晉為得面君是古而非今劉難曰今吏部非
 為能刑虛名舉沉朴者故錄以成人位更三署聽曹探論而
 用之耳無煩乎聰明賊曹職典刑獄刑獄難精是以欲重之各
 曰今之賊曹不能聽聲觀色以別其偽難下能斷獄之尚書也
 夫在獄者率小人在朝者率君子小人易檢君子難精俱不得
 已吏部宜重也魏青龍二年置尚書都官郎佐督軍事晉復以

三公尚書掌刑獄宋三公比部皆主法制又置都官尚書主軍

事刑獄領都官水部庫部功論四曹齊梁陳並有都官尚書後

魏亦有都官尚書比齊都官統都官掌畿內非二千石掌畿內

比部水部膳部五曹又有三公曹掌諸曹囚帳斷罪赦日建金

掌畿內非二千石掌畿內

雞等處又掌五時屬殿中尚書後周有秋官大司寇卿掌刑邦

國其屬官又有刑部中大夫掌五刑之法隋初有都官尚書開

皇三年改都官為刑部尚書統都官刑部比部司門四曹亦因

後周之名唐因之龍朔二年改刑部尚書為司刑太常伯咸亨

元年復舊武太后改刑部為秋官神龍初復舊天寶中改為憲

部至德初復舊總判刑部都官比部司門事

侍郎一人周官小司寇中大夫蓋今任也後周依周官至隋煬

帝置刑部侍郎唐因之龍朔二年改為司刑少常伯

掌律令定刑名案覆大理及諸州應奏之事

郎中二人周官大司寇屬官有士師下大夫蓋今任也漢尚書

郎中二人有三公曹後漢有二千石曹魏有都官曹皆掌刑法

郎中二人後周有少刑部郎中武德三年改為刑部郎中

郎中二人後周有少刑部郎中武德三年改為刑部郎中

郎中二人後周有少刑部郎中武德三年改為刑部郎中

郎中二人後周有少刑部郎中武德三年改為刑部郎中

郎中二人後周有少刑部郎中武德三年改為刑部郎中

郎中二人後周有少刑部郎中武德三年改為刑部郎中

郎中二人後周有少刑部郎中武德三年改為刑部郎中

郎中二人後周有少刑部郎中武德三年改為刑部郎中

郎中二人後周有少刑部郎中武德三年改為刑部郎中

郎中二人後周有少刑部郎中武德三年改為刑部郎中

郎中二人後周有少刑部郎中武德三年改為刑部郎中

郎中二人後周有少刑部郎中武德三年改為刑部郎中

郎中二人後周有少刑部郎中武德三年改為刑部郎中

郎中二人後周有少刑部郎中武德三年改為刑部郎中

郎中二人後周有少刑部郎中武德三年改為刑部郎中

郎中二人後周有少刑部郎中武德三年改為刑部郎中

郎中二人後周有少刑部郎中武德三年改為刑部郎中

郎中二人後周有少刑部郎中武德三年改為刑部郎中

郎中二人後周有少刑部郎中武德三年改為刑部郎中

郎中二人後周有少刑部郎中武德三年改為刑部郎中

郎中二人後周有少刑部郎中武德三年改為刑部郎中

郎中二人後周有少刑部郎中武德三年改為刑部郎中

刑部覆大辟案增置審刑院知院事一人以郎官以上至兩省

宋刑部判部事二人以御史知雜以上或朝官充淳化二年以

負外郎一人依馬後改置與戶部同

司門郎中一人周禮地官有司門下大夫掌授管鍵啓閉歷代

待字武德三年加中字龍朔二年改為司門大夫咸

貞外郎一人依馬後改置與戶部同

北部郎中一人魏尚書有北部曹晉因之宋時比部主法制齊

勾檢等事後周曰計部中大夫蓋其任也隋初為比部侍郎煬

帝除侍字武德中加中字龍朔二年改為司計大夫咸亨元年

理所斷案牘而奏
符二年置糾察在京刑獄司糾察官二人以兩制以上充詳元
豐三年併歸刑部五年官制行刑部始專其官正駁奏在京刑禁徒以上罪者元侍郎舊制定
奪審覆除雪叙復移放尚書專領之若制勘體量奏讞糾察錄
問長貳通治之中興長貳互置隆興常置一真淳熙依崇寧專
法奏獄及法令事請大理寺官赴部共議 郎中二人分左右
廳掌詳覆叙雪之事建炎時郎中二員職無分異紹興時詔依
元豐舊法分廳治事左以詳覆右以叙雪使官各有守人各有
見參而任之 都官掌在京百司吏職補換更替或以功過展
減磨勘則依條制行之諸路州軍編配羈管等人置冊以記其
在亡建炎三年詔比部兼司門隆興初詔都官比部各置一員
自此都官兼比部司門之事 比部掌勾稽文帳周知百司給
費之多寡凡諸倉場庫務收支各隨所隸以時具帳籍申上比

部 支及贓罰欠債負則追索填納無隱昧則勾銷除破司門掌門
關津梁道路之禁令凡所過官吏軍民商販出入稽其詐偽

工部尚書 侍郎 郎中 員外郎 虞舉郎中

周禮冬官其屬有考工掌百工之事曰國有六職百工是其一
焉漢成帝初置尚書有民曹主凡吏民上書後漢光武改民曹
主繕修功作鹽池園苑魏置左民尚書亦領其職晉宋以來有
起部尚書而不常置每營宗廟宮室則權置之事畢則省以其
事分屬都官左民二尚書比齊起部亦掌工造屬祠部尚書後
周有冬官大司空卿掌五材九範之法其屬工部中大夫二人
承司之事掌百工之籍而理其禁令至隋乃有工部尚書統工
部屯田二曹蓋因後周工部之名兼前代起部之職唐龍朔二

部屯田二曹蓋因後周工部之名兼前代起部之職唐龍朔二

年改工部尚書為司平太常伯咸亨元年復舊武太后改工部為冬官神龍初復舊總判工部屯田虞部水部事

侍郎一人隋煬帝改置工部侍郎唐因之龍朔二年改為司平少常伯咸亨元年復舊他時曹名或改而官不易掌興造工匠諸公廡屋宇五行并紙筆墨等事

郎中一人晉尚書有起部曹歷代皆有具尚書中隋初為工部侍郎煬帝除侍字又改為起部郎武德三年改為工部郎中龍朔二年改為司平大夫咸亨元年復舊其後曹名改而官不易所掌與侍郎同

負外郎一人隋文帝置工部負外郎煬帝改為起部承務郎武德二年復為工部負外郎其後曹改而官不易

屯田郎中一人漢成帝置尚書郎兩人其一掌戶口墾田蓋職也至晉始有屯田尚書及大康中謂之田曹後復為屯田江左及宋齊則左民郎中兼知屯田事梁陳則曰侍郎後魏北齊並為屯田侍郎煬帝初為屯田侍郎兼以掌儀武之事故隋書曰補或為屯田侍郎煬帝除侍字武德三年加中字龍朔二年改為司田大夫咸亨元年復舊掌屯田官田

虞部郎中一人虞部蓋古虞人之遺職至魏尚書有虞曹郎中近遠園圃田獵雜朱等並屬虞部尚書後周有虞部下大夫掌山澤草木鳥獸而阜蕃之又有小虞部並屬大司馬隋初為

負外郎一人隋置四典戶部負外郎同龍朔二年復舊掌川濟津堰航艦浮橋溝渠漁捕運漕水碾磴等事

水部郎中一人周禮夏官有司險掌設國之五溝五塗而達其否後魏北齊有水部郎官尚書亦掌舟船津梁之事後周有中水大夫隋初為水部侍郎屬工部煬帝除侍字武德三年加為司水至德初復舊掌川濟津堰航艦浮橋溝渠漁捕運漕水碾磴等事

負外郎一人後周小司水上土隋改晉與戶部負外郎同龍朔二年以後曹名改而官不易

宋制工部判部事一人以兩制以上充凡城池土木工役皆隸三司修造案本曹無所掌元豐官制行尚書工部掌天下城池

宮室舟車器械符印錢寶之事百工山澤溝洫屯田之政令是時尚書猶未除人紹興三年并少府監歸工部以文思院屬焉

建炎併省將作少府軍器監並歸工部是時營繕未遑惟戎器

唐天德

方急紹興二年詔於行在別置作院一所專打造器甲令工部
長貳專一提點郎官逐旬點檢少府監既歸工部文思院上下
界監官並從本部辟差又詔御前軍器所隸工部自是營造稍
廣宰臣議戶部以給財為務工部以辦事為能誠非一體欲令
戶部兼領其事上雖然之卒未能合隆興以後宮室器甲之造
寢稀且各分職掌而起部之務益簡特提其綱要焉分案六曰
工作曰營造曰材料曰兵匠曰檢法曰知雜舊又專立一案以
御前軍器案為名 侍郎南渡初長貳互置隆興詔各置一員
郎中舊制凡製作營繕計置採代材物按程式以示有司則郎
中員外郎參掌之建炎三年詔工部郎官兼虞部屯田郎官兼
水部隆興元年詔工部屯田共一員兼領自此四司合為一矣
屯田掌凡屯田營田職田學田官莊稻田塘樂堤堰之事
虞部掌凡山澤苑囿畋獵取伐木石薪炭藥物之屬屏絕猛獸

毒藥及茶礬場鹽池井金銀銅鐵鉛錫坑冶廢置收採之事
水部掌凡川瀆河渠津梁舟楫運漕水碾磴凡提防疏濬之政
令皆掌之

軍器所隸工部提點官二員紹興三十二年提轄監造官各二員
幹辦受給監門官各一員掌鳩工聚材製造戎器之政令舊就
軍器監置別差提舉官以內侍領之紹興中改隸工部罷提舉
官日輪工部郎官軍器監官前去本所無檢監視後復以中人
典領工部侍郎黃中以為言請復隸屬從之三十二年孝宗即
位有旨增置提點官以內省都知李絳為之改稱提舉免隸工
部後以御史張震力爭復隸工部後改隸步軍司尋復舊紹熙
元年減省員額如上制

文思院隸工部提轄官一員監官三員內一員文臣監門官一員
掌金銀犀玉工巧及彩繪裝鈿之飾凡儀物器仗權量輿服所

李耀

以供尚方給百司者於是出焉公革附見權督務都茶場提轄

官

六部監門 六部監門官一員掌司鑰紹興二年置選陸朝文臣有才力人充仍令六部踏逐奏差序位請給依寺監丞郎官有闕得兼之初從吏部尚書沈與求之請也

主管架閣庫 掌諸藏帳籍文案以備用擇選人有時望者為之舊有管幹架閣庫官宣和罷之紹興十五年復置吏戶部各差一員禮兵部共差一員刑兵部共差二員以主管尚書某部架閣庫為名從大理寺丞周楙之請也嘉定八年又置三省樞密院架閣官

三省樞密院監門官舊以小使臣為之嘉定六年諫官鄭景紹言部明以京朝官則省門事體尤重遂亦命京朝官曾作縣判資序人為之

文獻通考卷之五十二

宋鄱陽 馬 端臨 貴與 著
明蘄陽 馮 天馭 應房 校

職官考 御史臺

御史之名周官有之蓋掌贊書而授法令非今任也王有命則
寫其理之法今命戰國時亦有御史秦澠池之會各命書其事
來受者即授之
又淳于髡謂齊王曰御史在前則皆記事之職也至秦漢為糾
察之任秦以御史監郡漢初叔孫通新定禮儀以所居之署漢
謂之御史府亦謂之御史大夫寺漢御史大夫寺在大司馬門
色題曰御史大夫寺亦謂之憲臺成帝御史府吏舍百餘區井水皆竭又
其府中列栢樹常有野鳥數千棲宿其上晨去暮來號曰朝夕
鳥鳥去不來者數月長老異之後果廢御史大夫為大司空是
其徵也後漢以來謂之御史臺亦謂之蘭臺寺顏師古曰官曹

職官考

御史臺

顏師古曰官曹

通名為寺後漢

魏本名嘉以生於御史臺因字臺卿又應邵官儀曰廷尉案
責上御史臺又謝靈運晉書曰漢尚書為中臺御史為憲臺
者為外臺是為三臺後漢蔡邕以侍御史梁及後魏北齊或謂
轉持書御史遷尚書三日之間周遷三臺

之南臺謂之曰卿一人處南臺一人處北省當使天下肅然

後魏之制有公事百官朝會名簿自尚書令僕以下悉送南臺

後魏臨池王寧哀兼上尚書左僕射元順不肯送名又不送簿

中尉舉彈之順奏曰尚書百揆之本令僕納言之貴不直下隸

中尉送名御史詔許之後元子思為御史中尉朔朝臺移尚書

索應朝名帳尚書郎裴獻伯移注云秦蔡氏漢儀御史中尉逢

臺即於後道中尉下避執板郎中車上舉手禮之以此而言明

非敬體子思奏曰臣按漢書御史中丞為獨坐又案魏書曰崔

瑒傳既為中丞百春震恐則中丞不揖首郎亦已矣憲臺不

屬都生亦非今日又案孝文帝職令朝會失時則御史彈之若

不送名到否何驗蘇伯等禮常變紀請付法詔曰國異後周曰

政不可據以古事檢孝文帝舊格以聞尋從子思奏

司憲屬秋官府隋及唐皆曰御史臺龍朔二年改為憲臺咸亨

元年復舊門北闕主陰殺也按北齊楊瑒作都故事云御史

臺在宮闕西南其門北開取冬殺

之義斯事久矣今東都臺門所以不北向者蓋故變古之制或

建造者不習故事耳龍朔中政司經局為桂坊置司直為東宮

之憲府亦開北門以象御史臺其例明矣或云隋初移長安城

造御史臺持以兵部尚書李貞通檢校御史大夫故於尚書省

近故開北門故御史為風霜之任彈糾不法百僚震恐官之雄

峻莫之比焉舊制但聞風彈事提綱而已舊例御史臺不受詔

臺門喚御史御史竟往門外收採知可彈者器其姓名皆云風

聞訪知求微中崔表之為大夫始定受事御史人知一日劾狀

題告人姓名其鞠案禁繫則委之大理貞觀末御史中丞李乾

祐以囚自大理來往滋其姦故又按事入法多為大理所反乃

奏於臺中置東西二獄以自繫劾開元中大夫崔隱甫復奏罷

之其後罕有聞風彈舉之事多受辭訟推覆理盡然後彈之將

有彈奏則先牒監門禁止勿許其入案宋書云二臺劾奏符光

其先例光武太后時改御史臺為肅政臺凡置左右肅政二臺

別置大夫中丞各一人侍御史殿中監察各二十人又置肅政

受俸於本臺畧與左以察朝庭右以澄郡縣時議以右多名流

御史同尋罷之左多寒刻其遷登南省者右殆倍焉以其不陵朝貴故也二臺

迭相糾正而左加敬憚龍朔以後去肅政之名但為左右御史

夏

臺初置兩臺每年春秋發使春日風俗秋日廉察令地官尚書
臺初置兩臺每年春秋發使春日風俗秋日廉察令地官尚書
乃巡不每年出使也睿宗即位詔二臺並察京師資位既等競為彈糾百

僚被察殆不堪命太極元年以尚書省悉隸左臺復請分館尚
書西行事左臺大夫竇懷貞乃表請依貞觀故事遂廢右臺而

本御史臺官復舊廢臺之官並隸焉其左臺本御史臺也又別

寺是也本隋秋監地武太后改為司官臺移於街北遂以其地

置右臺右臺既廢以其地為御史臺使院開元八年移太僕寺

於大夫一人中丞二人侍御史四人殿中侍御史六人監察御

史十人主簿一人內供奉襄行者各如正負之半太宗朝始有

宗時方置內供奉及襄行官皆非正官也開元初又置御史裏

使及侍御史裏使殿中裏使監察裏使等官並無定負議與裏

行同穆奉元光讓呂太一翟章並為裏使尋省建中三年九

月御史臺請置推官二人常與木推御史同推覆奉勅依

屬有三院一曰臺院侍御史隸焉二曰殿院殿中侍御史隸焉

三曰察院監察御史隸焉凡冤而無告者三司詰之三司謂御

史大夫中書門下也大事奉裁小事專達凡有彈劾御史以白

大夫大事以方幅小事署名而已有制覆囚則與刑部尚書平

閱行幸乘輅車為導朝會則率其屬正百官之班序宋仍唐制

有三院大夫無正負止為兼官中丞除正負外或帶它官者尚

書則曰某官兼御史中丞丞郎則曰御史中丞兼某官給事中

諫議則曰某官權御史中丞事次有知雜御史一員副中丞判

臺事三院多出外任風憲之職用它官領之太平興國三年以

張巽為監察御史正名舉職自此始也唐制御史不專言職至

天禧中始置言事御史唐朝有御史裏行至景祐中始置以處

御史之官卑者唐儀臺案有六監司元豐三年李定請復六察

於是以前御史專領六察元豐三年御史臺言請以吏部及審官

農寺隸戶察刑部大理大審刑院隸察兵部武學隸其後大

兵察禮部太常寺隸禮部少府將作等隸工察從之

正官名不除大夫檢校官帶憲銜者亦除去自國初至元豐中

有檢校御史大夫檢校官多帶憲銜以中丞為長知雜御史為侍御史言事官為

者至是亦罷之

職官

文獻通考卷三百三

三

五金

殿中侍御史六察官為監察御史舊以中丞兼檢理使殿中侍御史兼左右巡使左右巡使分糾不如法者文官違失右巡主之武官違失左巡主之監察御史兼監察使至是使各悉罷

容齋洪氏隨筆曰嘉祐六年司馬公以修起居注同知諫院上章乞立宗室為繼嗣對畢詣中書畧為宰相韓公言其旨韓公攝饗明堂殿中侍御史陳洙監祭公問洙聞殿院與司馬舍人甚熟洙答以頃年曾同為直講又問近日曾聞其上殿言何事洙答以彼此臺諫官不相往來不知言何事此一項温公私記之甚詳然則國朝故實臺諫官元不相見故趙清獻公為御史論陳恭公而范蜀公以諫官與之爭元豐中又不許兩省官相往來鮮于子駿乞罷此禁元祐中諫官劉器之梁況之等論蔡新州而御史中丞以下皆以無章疏罷黜靖康時諫議大夫馮澥論時政

失當因為侍御史李光所駁今兩者合為一府居同門出同幕與故事異

又曰臺諫不相見已書於續筆中其分職不同各自有故實元豐中趙彥若為諫議大夫論大臣不以道德承聖化而專任小數與群有司校計短長失具瞻體因言門下侍郎章子厚左丞王安禮不宜處位神宗以彥若侵御史論事左轉秘書監蓋許其論議而責其彈繫為非也元祐初孫覺為諫議大夫是時諫官御史論事有分限毋得越職覺請申唐六典及天禧詔書凡發令造事之未便皆得奏陳然國史所載御史掌糾察官邪肅正紀綱諫官掌規諫諷諭凡朝政闕失大臣至百官任非其人三省至百司事有失當皆得諫正則蓋許之矣唐人朝制大率重諫官而薄御史中丞温造道遇左補闕李虞志不避捕從者笞

辱左拾遺舒元褒等建言故事供奉官惟宰相外無屈避
造弃笈典禮辱天子侍臣遺補雖卑侍臣也中丞雖高法
吏也侍臣見陵法吏自恣請得論罪乃詔臺官供奉官共
道路聽先後行相值則揖然則居此二雄職者在唐日了
不相謀云

中興前又有三京留司御史臺管勾臺事各一人以朝官以上
充掌拜表行香糾舉違失

石林葉氏曰兩京留臺皆有公字其榜曰御史臺舊為前
執政重臣休老養疾之地故例不事事皇祐間吳正肅公
為西京留臺獨舉其職時張堯佐以宣徽使知河南府郡
政不當有訴於臺者正肅即為移文詰之堯佐皇恐奉行
不敢異其後司馬溫公熙寧元豐間相繼為者十七年雖
不甚預府事然亦守其法令甚嚴如國忌行香等班列有

不肅亦必繩治自創置官觀後重臣不復為率用常調廢
官比官觀給使請俸差優尔朝廷既但以此為恩故來者
奔走府廷殆與屬吏無異矣

御史大夫

御史大夫秦官侍御史之率漢因之位上卿銀印青綬掌副丞

相故事選郡守相高第為御史大夫任職者為丞相漢舊儀拜

為丞相左右前後將軍贊五官中郎將授成帝綏和元年更名

大司空成帝改御史大夫為大司空金印紫綬秩比丞相御史大

萬哀帝建平二年宋博奏請罷大司空以御史大夫為百僚師

帝從之遂復為御史大夫皆宰相之任事具宰相元壽二年復為

大司空凡為御史大夫而丞相次也其心冀幸丞相勿故勿無

復能於事或乃陰私相毀害欲代之見史記又曰鄭弘為大

居之未滿歲而後漢初廢御史大夫帝始至長安以李暉

丞相死即代之後漢初廢御史大夫帝始至長安以元壽二年李暉

巡太山以張純視御史大夫從封禪禮畢罷至建安十三年罷三公官始復置之以

郗慮居焉為華故亦不領中丞置長史一人魏黃初二年又改御

史大夫為司空末年復有大夫而吳有左右焉晉書曰魏以司

丞相以王沉為御史大夫是也吳孫休以丁密孟宗為左右御史大夫晉初省之此皆為三公非

今御史大夫也今御史大夫即漢以來御史中丞是也後代或

聰借號置御史大夫置大夫皆中丞之互名非漢中大夫之任唯劉

於三公頗似漢制也唐制大夫一人正三品其屬有三院御史臺

大事奏裁小事專達凡有彈劾御史以白大夫大事以方

幅小事署名而已韋思謙為御史大夫性蹇諤顏色莊重不可

周當持立鵬鸞鷹鶴豈眾禽之偶奈何屈而仰之御史大夫

李承嘉管召諸御史責曰近日御史言事不謾大夫禮乎董至

忠曰故事臺官無長官御史人君耳目比肩事主得自彈事若先白大夫而許則彈大夫者不知白誰也宋不除大

夫以中丞為臺長自國初至元豐中檢校御史大夫者官制行並除去元豐更

官制神宗嘗欲以司馬光為之宰相蔡確王珪以為不可遂止

卒不除人

石林葉氏曰見散騎

中丞

初漢御史大夫有兩丞一曰御史丞一曰中丞亦謂中丞為御

史中執法漢高帝詔徵賢良御史大夫下相國相國下諸侯中

丞在殿中蘭臺掌圖籍祕書漢中丞有石室以藏祕書圖讖外

督部刺史內領侍御史十五員受公卿奏事舉劾案章蓋居殿

中察舉非法也及御史大夫轉為大司空而中丞出外為御史

臺率即今之御史大夫任也自此以後並如周官小宰之職掌

建邦之宮刑以理王宮之政令凡宮之糾禁又其任也周禮

若今御史中丞初御史大夫更名大司空置長史而中丞官職如故武

帝以中丞督司隸司隸督丞相丞相督司直司直督刺史刺史

督二千石下至黑綬漢中丞故二千石為之或選侍御哀帝元

成官

文南通考卷三十一

六

唐委

梁冠銅印青綬與尚書令司隸校尉朝會皆專席而坐京師號為三獨坐言其尊也凡中丞以下並文官屬少府以下謂侍

魏初改中丞為宮正舉鮑勛為之有僚嚴憚陳群及司馬宣後復為中丞晉亦因漢以中丞為臺主與司隸分督百僚自皇太

子以下無所不糾初不得糾尚書後亦糾之晉傳咸奏云司隸

不得糾尚書臣所未嘗朝廷無以易之又劉敞字長叔兼中丞奏免尚書僕射等十餘人朝廷嘉之遂以即真晉元帝即尊號

省司直置中丞皇太子以下悉得糾劾之中丞專糾行馬內司隸專糾行馬外雖制

如是然亦更奏眾官實無其限王恬字元愉為中丞簡文初即

夜吹警角恬奏劾温大不敬請理罪明日宋中丞一人每月二

十五日繞行宮垣白壁漢志執金吾每月一日繞行宮中丞也銅印墨

綬進賢兩梁冠佩水蒼玉介幘絳朝服職官錄兼孝武帝孝建

二年制中丞與尚書令分道雖丞郎下朝相值亦得斷之餘內

外眾官皆受停駐宋文帝元嘉十三年有司奏御史中丞劉武

惟稱中丞專道傳詔眾官應認者得行制令無分別也皇太子不宜與眾同中丞應與分道揚州刺史何遜神速不

令並是京輦土地之主或檢校非違或赴救水火事應神速不

二衛及領軍未詳京尹建康令門內之從及公事亦得與中丞

承分道與否其六門內既非郡縣部界即不合依門外也

中丞職無不察專道而行騶輻禁呵加以聲色武將相逢輒致

侵犯若有鹵簿至相歐擊齊沈中與已淵泰梁國初建又置

御史大夫天監元年復曰中丞中丞一人掌督司百僚皇太子

其在宮門行馬內違法者皆糾彈之雖在行馬外而監司不糾

亦得奏之專道而行逢尚書丞郎亦得停駐其尚書令僕御史

中丞各給威儀十人其八人武冠絳鞬音執青儀囊題云宜官

告以受辭訟一人緇衣執鞭杖依行列行七人唱呼入殿引隍

至階一人執儀囊不隍自齊梁皆謂中丞為南司梁江淹字文

明帝曰今君為南司足以肅震百僚也淹乃彈中丞令謝朓等

以疾不預山陵公事又奏收梁益二州刺史臧賄付廷尉理

罪臨海末嘉二太守及諸郡二千石大縣長官等多被劫埋內

外肅然明帝曰君可謂近世獨出舊制僕射中丞坐位東西相

向元日大會張結為中丞元績為僕射及百司就列陳因梁制

兄弟並道關分移兩全前代未有時人榮之望音橫

陳徐陵為中丞奏彈司空安城王頊導從南臺官屬列奏案而

入陳主為敕容正坐陵進讀奏時安城王在殿上侍立陵命殿

中侍御史引江左中丞雖亦一時髦彥然膏梁名士猶不樂

下遂勅免之從弟僧明除御史中丞球謂曰汝為此官不復成膏梁矣齊王

僧虔遷御史中丞甲族由來多不居憲職王氏分枝泥鳥未者

為官微減僧虔為此官乃曰此是後魏為御史中尉督司百僚

鳥衣諸郎坐處我亦可試為耳

其出入千步清道與皇太子分路王公百辟咸使遜避其餘百

僚下馬弛車止路傍其違緩者以棒棒之其後洛陽令得與分

道元志為各陽令與中尉李彪爭路俱入見彪曰御史中尉辟

乘革羽蓋論道鈿鼓安有洛陽令與臣抗衡志曰臣神州

縣主普天之下誰作編民豈有俯自東魏徙鄴無復此制北

同衆官趨避中尉孝文遂令分路齊武成以其琅琊王儼兼為御史中丞欲雄寵之復興舊制儼

出北宮凡京畿之步騎領軍之官屬中丞之威儀司徒之鹵簿

不畢備時儼總武成觀之遣中使馳馬趣仗不得入自言奉

初亦捧應聲碎其鞍馬騰人顛觀者傾京邑此齊高恭之字道

後周有司憲中大夫二人掌司寇之法辨國之五禁亦其任也

隋以國諱改中丞為大夫唐因隋亦曰大夫龍朔二年改為

大司憲咸亨初復舊武太后改置左右肅政臺御史大夫各一

人太極初復舊掌肅清風俗彈糾內外摠判臺事自周隋以來

無儀衛之重令行出道路以私騎匹馬從之而已故事侍御史

抗禮光宅元年九月韋思謙左肅政大夫遂坐受拜或以言

謙曰國家班列自有差等難以姑息其後大夫又與之抗禮至

開元十八年有勅申明隔品餞敬其禮由之不改至二十四年

六月李適之為大夫又坐受拜其後有與之抗禮至今不政事

大夫與監察疏為官政略無承稟不開元十四年崔隱甫為人

夫一切督責之事無大小悉令各決所有許竟列其罪前後

黜者過半辟僚側日上嘗唐中丞二人正四品貳大夫掌糾正

百官罪惡宋承唐制無大夫以中丞為臺長無正貳以兩省給

諫權自中丞以下掌糾繩內外百官姦慝肅清朝廷綱紀大事

則廷辨小事則奏彈凡除中丞而官未至者自正言而上皆除

右諫議大夫權熙寧初言者以為躡等乃詔以本官職兼權熙
 五年以知雜侍御史鄧綰為中丞初除諫議大夫王安石言礙
 近制除待制或可乃以綰為龍圖閣待制權御史中丞中丞不
 遷諫議大夫自始九年鄧綰自正言知制誥為中丞以宰
 相屬官不可長憲府於是復遷右諫議大夫權元豐五年以
 議郎徐禧為知制誥權中丞權言中丞糾彈之官赴舍人院
 行詞疑若未安會官制行罷知制誥職乃以本官武中丞
 丞職任雄峻南渡初除官最多隆興後被擢者少淳熙十年黃
 洽復為之又三年再命蔣繼周時施師點在政府有咄咄逼人
 之疑嘉定六年除章良能初王賓以中丞兼侍講紹興十二年
 万俟卨又以中丞兼侍讀由是言路始兼經筵祖宗時臺諫例
不兼講讀蓋以
 宰執間侍經筵避嫌也神宗命呂正獻亦止命時赴講筵中興
 後兼者三人皆出上意紹興時万俟卨羅織以中丞諫議兼蓋
 以秦檜之弟若孫相繼為說書便於傳導檜死遂罷兼慶
 元後臺丞諫長暨副端止言司諫以上無不預經筵者舊臺
 令兩院御史每上下半年分詣三省樞密院取索諸房文字點
 檢監察御史輪詣尚書六曹按察凡奉行稽違付受差失咸得
 糾彈渡江後稍闕不舉紹興三年因御史臺主簿陳祖禮有言

始復其舊

容齋洪氏隨筆論中丞學士遷除見翰林
學士明

持書侍御史

御史中丞舊持書侍御史也初漢宣帝元鳳中感路温舒尚德
 緩刑之言季秋後請讞時帝幸宣室齋居而決事令侍御史二
 人持書持書御史起於此也後因別置冠法冠有印綬與符節
 郎共平廷尉奏事罪當輕重後漢亦二人銅印青綬選明法律
 者為之蔡質漢儀曰選御
史高第者補之凡天下諸讞疑事掌以法律當其是
 非自相帝之後無所平理苟充其位而已魏置持書執法掌奏
 劾而持書侍御史掌律令二官俱置宋志曰魏置御史八人有
持書侍御史考課不知餘後
 何晉置四人太始四年又置黃沙獄持書侍御史一人秩與中
 丞同掌詔獄及廷尉不當者皆理之後并江南遂省黃沙持書
 侍御史及太康中又省持書御史二員魏晉以來持書侍御史

職官 俱

文獻通考卷五

九

夏

分掌侍御史所掌諸曹若尚書二丞宋代掌舉劾齊梁並同皆
 統侍御史自宋齊以來此官不重自郎官轉持書者謂之南奔
 梁天監初始重其選
 車前依尚書二丞給三騶執盛印青囊舊車輿彈官印綬在前
 故也後魏掌糾禁內朝會失時服章違錯饗宴會見悉所監之
 比齊亦有焉後周有司憲上士二人亦其任也隋又為持書侍
 御史臺中簿領悉以主之 唐末徽初高宗即位以國諱故改
 持書侍御史為御史中丞龍朔二年改為司憲大夫咸亨元年
 復為中丞二人亦時有內供奉本有一人聖曆中加一職副大
 夫通判臺事開元二十一年三月置京畿

侍御史

侍御史於周為柱下史老聃掌為之 秦時張蒼為御史主柱
 下方書亦其任也又云蒼為柱下御史明習天下圖書計史籍

柱下史主柱下事或曰主四方文書也又職官錄曰秦改御史為

文以鐵為柱也法冠者秦事云始皇滅楚以其君冠賜御史亦

亦名緇豸冠緇豸獸名一角以觸不直也故執法者冠之亦

殿中為侍御史宿廬在石渠門外二人尚書四人持書侍御史

給事中二人侍前中丞一人領錄五十人留寺理百官事

初遣御史監三輔郡其後又置監御史漢官儀曰侍御史至督

督軍糧侍御史至後漢後有護漕都尉官建

四科云有能按章覆問文 御史嚴延年遷侍御史武帝時侍

御史又有繡衣直指者出討姦猾理大獄而不常置直指而行

衣以繡者尊寵之也江充拜直指繡衣使督三輔盜賊禁察踰

後時近臣多奢僭充皆舉劾請殺入車馬令身侍北軍繫匈奴

奏可貴戚皇恐見上叩頭願得入錢贖罪又王蓋字翁孺武帝

時為繡衣御史逐捕盜盜皆縱而不誅果勝之亦為之至後漢

譙玄為繡衣御史持節分行天下觀覽風俗所至專 後漢亦有

侍御史真察舉非法受公卿郡吏奏事有違失舉劾之凡郊廟之祠及大朝會大封拜則一人監為儀有違失則劾奏以公府掾屬高第補之或故牧守議郎郎中為之唯德所在初上稱守滿歲拜真出劇為刺史二千石平遷補縣令見中丞執板揖順帝復絕他選專用宰士有三缺三府各一舉劾案章事無大小尚書受成而已威烈赫奕莫之敢犯真御史守中丞持書服其冠紱上事言守閔移稱真又按二漢侍御史所掌凡有五曹一曰令曹掌律二曰印曹掌劾三曰供曹掌齋四曰尉馬曹掌廐五曰乘曹掌車豹尾之內便為禁省後漢桓典為侍御史執政無所避常乘駟馬京師畏之為之語曰行行且止避駟御史又張綱為侍御史安帝時遣入使案行風俗惟網最平少官卑余皆宿儒重位同日受命各之所部網獨埋其車輪於洛陽都亭曰豺狼當道安問狐兔遂奏大將軍梁冀兄弟罪惡又陳翔字子麟拜侍御史正旦朝又楊秉字叔節拜侍御史京師咸稱其有宰相之才魏置御史八人當大會殿中御史替白筆側陞而坐帝問左右此何官

何主辛毗曰此謂御史舊時簪筆以奏不法何當如今者直備位但耗筆耳 晉侍御史九人頗用郡守為之山公啓事曰舊守今散二千石有才能尚少者曹課第曹直事曹印曹中都督曹外都督曹媒曹符節曹水曹牛馬市租後分庫曹曹及江左初省第曹置庫曹掌廩置左庫外右庫二曹宋代多併諸曹凡十御史焉自漢以來皆朝服法冠晉武帝失火尚書郭彰與侍御史劉徽典知修復彰以御史著法冠有兩角故也徽作色曰天子齊有十人梁陳皆法冠而欲截角命紙筆奏之徽言他昆反九人居曹糾察不法 後魏御史其重必以對策高第者補之侍御史與殿中侍御史書則外臺受事夜則番直內臺御史舊式不隨臺主簡代延昌中王顯有寵於宣武為御史中尉始請革選此後踵其事每一中尉則更簡代御史 北齊有八人亦重其選 後周有司憲中士則其任也 隋侍御史八人自開皇之前猶踵後魏革選自開皇之後始自吏部選用不由臺主

職官 史 女狀通考卷五 十一 張靈

仍依舊入直禁中大業中始罷御史直宿臺內文簿皆持書主

之侍御史但侍從糾察而已由是資位少減 唐自貞觀初以

法理天下尤重憲官故御史復為雄要貞觀十一年吳王恪好

史柳範奏彈之太宗因謂侍臣曰權萬紀事我兒不能匡正其

罪合死範進曰房玄齡事陛下猶不能諫止政豈可獨坐萬

紀其將除拜皆吏部與臺長官宰相議定然後依選例補奏其

內詔別拜者不在其限麟德以來用人尤重選授之命不由銓

管及李義甫掌大選寵任既重始得補之自義府之後無出於

吏部者待御史凡四員本二員慶顯中加二員韋仁約曰御史

曠職內供奉二員侍御史內供奉與殿中御史內供奉監察御

耳者得職田庶僕無闕可占則歲兩時請掌糾察內外受制出使

分判臺事又分直朝堂與給事中中書舍人同受表理冤訟迭

知一日謂之三司受事其事有大者則詔下尚書刑部御史臺

大理寺同按之亦謂此為三司推事後漢末安中侍御史寒朝

例之武太后時刑獄滋章凡二臺御史多苛刻無思以誅暴為事

猜阻傾奪更相陵構此其為弊也神龍以來稍革之其後名流

謹選倅於貞觀永徽矣侍御史之職有四謂推推者掌彈掌彈

公廨知公廨雜事臺事悉定殿中監察以下職事及進名改轉臺

內之事悉主之號為臺端他人稱之曰端公其知雜事者謂之

雜端最為雄劇食坐之南設橫榻謂之南牀殿中監察不得坐

亦謂之殿床言殿其上者皆駑駘凡侍御史之例不出累月則

遷登南省故號為南牀百日察其行步出入揖讓去就殿中以

下皆稟而隨之先後虧失者有罰其太極以前二臺朝列之制

侍御史與殿中隨仗入分居兩行東行在侍中黃門侍郎給事

夫御史中丞下西行在中書令侍郎舍人後承詔者各五日有

旨召御史不呼名則承詔者出承詔御史舊在東侍御史或闕

則假殿中承之自至德以來諸道使府參佐多以省郎及御史

焉之謂之外臺則皆檢校裏行及內供奉或兼

或攝諸使 故事御史臺不受訟有訴可聞者略其姓名託以風
聞其後御史疾惡者少通狀壅絕開元十四年乃定授事御史
一人知其日劾狀題告事人姓名其後宰相以御史權重建議
彈奏先白中丞大夫復通狀中書門下然後得奏自是御史之
任輕矣建中元年以侍御史分掌公廨推彈自是雜端之議輕
矣元和八年命四推御史受事周而後始罷東西分日之限
史禮長官於塗皆免帽降乘長官戢轡辭而止焉乾封中王立
本為侍御史意氣頗高塗逢長官端揖而已自是諸人或降而
立或一足至地或側轍施鞵輕重無常開元以來但舉鞭聲揖而已宋仍唐制侍御史貳中丞隸
臺院天禧中置言事御史後久不除慶曆五年復置今御史臺
中丞廳蓋御史得兼諫職也

殿中侍御史

殿中侍御史魏蘭臺遣二御史居殿中察非法即殿中侍御史
之始也晉置四人江左多置二人宋徐爰自殿中侍御史
史轉南臺侍御史梁有四

人掌殿內禁衛內事

後魏北齊有之

隋初改曰殿內侍御史

史置十二人至煬帝省

唐置六員

初有二員貞觀二十二年
增二員開元中加一員

內供奉三員初掌駕出於鹵簿內糾察非違餘同侍御史唯不
判事咸通以前遷轉及職事與侍御史相亞自開元初以來權
歸侍御史而遷轉猶同兼知庫藏出納及宮門內事知左右巡
分京畿諸州諸衛兵禁隸焉彈舉違失號為副端閣門之外百
僚班序有離立失列言讙而不肅者則糾罰之其正冬天會則
戴玄豸乘馬加飾大夫中丞加
金勒珂佩具服上殿供奉左右或闕則吏
部以他官攝之其郊祀巡幸大備鹵簿出入由旌門者監其隊
五初武太后時有殿中裏行及員外殿中御史官或有起家為
之而即真者神龍以來無監察則有裏行 宋制殿中侍御史
二人正七品掌言事分糾大朝會及朔望六參官班序舊制侍
御史兼知雜事殿中侍御史兼左右巡使監察御史兼察使官

卑而入殿中監察御史者謂之裏行元豐八年詔殿中侍御史兼察事監察御史兼言事

石林葉氏曰唐三院御史謂侍御史與殿中侍御史監察御史也侍御史所居曰臺院殿中曰殿院監察曰察院此其公宇之號非官稱也侍御史自稱端公知雜事則稱雜端而殿中監察稱曰待御近世殿院察院乃以名其官蓋失之矣而侍御史復不稱臺院止曰侍御端公雜端但私以相號而不見於通稱各從其所訟襲而已

監察侍御史

監察御史初秦以御史監理諸郡謂之監察史漢罷其名至

晉太元中始置檢校御史以吳混之為之掌行馬外事晉志云古司隸

起行馬外事晉書吳混罷司隸官故置檢校御史專掌行馬外事亦蘭臺之職又有宋齊以來無聞後魏太和末亦置此官宿直外臺不得入宿內省此

齊檢校御史十二人後周司憲旅下士八人蓋亦其職

隋開皇二年改檢校御史為監察御史凡十二人煬帝增置十

六負掌出使檢校唐監察御史十負初有四負貞觀二十二年加二負裏行五負掌內外糾察并監祭祀及監諸軍出使等

監察御史職知朝堂正門無籍非因奏事不得入至殿庭在西

鳳闕南侍殿中侍御史以上從觀象門出若從天降至開元七

年三月勅並令隨仗入閣隋末亦遣御史監軍垂拱三年十一月

史監軍今未差遣恐虧失節度武太后曰將出師君授之以斧

鉞關外之事皆使裁之如聞比來御史監軍乃有控制軍中大

小之事皆須承稟非所以委專罪人當答於朝者亦監之分為

左右巡糾察違失以承天朱雀街為界每月一代將晦即巡刑

部大理東西徒坊金吾及縣獄若蒐狩則監圍察斷絕失禽者

量宜劾奏景龍二年監察御史崔琬彈奏宰相宗楚客紀處納

府僕越出待罪朝堂今楚客等曠日作色稱以忠鯁被開元初

誣中宗令琬與楚客約為兄弟時人竊號為和事天子

李

革以殿中掌左右巡監察或權掌之非本任也職務繁雜百司畏懼其選拜多自京畿縣尉京畿印赤縣也又有監察御史裏行者太宗置自馬周始焉始馬周以布衣有詔令於監察御史裏行遂以爲名後高宗時王立本自忻州定襄縣尉爲之凡裏行皆受俸於本官多復本官者自王大賔後罷本官俸方有即真者武太后時復有負外監察試監察或有起家爲之而郎直者又有臺使八人俸亦於本官請餘並同監察時人呼六相吏部式其試監察神龍以來無復負外及試但有裏行凡諸內供奉及裏行其負數各居正官之半唯俸祿有等職事與正同唐監察御史後增至十五人正八品下掌分察百僚巡按州縣獄訟軍戎祭祀管作太府出納皆蒞焉知朝堂左右廂及百司綱目凡十道巡按以判官二人爲佐務繁則有支使其一察官人善惡其二察戶口流散籍帳隱沒不均其三察農桑不勤倉庫減耗其四察妖猾盜賊不事生業爲私蠹害其五察德行孝弟茂才異數藏器晦跡應時用者其

六察黠吏豪宗兼并縱暴貧弱冤苦不能自申者凡戰伐大克獲則數俘馘審功賞然後奏之屯田鑄錢嶺南黔府選補亦視功過糾察決囚徒則與中書舍人金吾將軍蒞之國忌齋則與殿中侍御史分察寺觀蒞宴射習射及大祠中祠視不如儀者以聞初開元中兼巡傳驛至二十五年以監察御史檢校兩京館驛大曆十四年兩京以御史一人知驛號館驛使監察御史分察尚書省六司繇下第一人爲始出使亦然興元元年以第一人察吏部禮部兼監察使第二人察兵部工部兼館驛使第三人察戶部刑部歲終議殿最元和中以新人不出使無以觀能否乃命顯察尚書省號曰六察官開元十九年以監察御史二人蒞太倉左藏庫三院御史皆初領繁劇外府推事其後以殿中侍御史上一人爲監太倉使第二人爲監左藏庫使凡諸使下三院御史內供奉其班居正臺監察御史之上

宋初御史多出外任風憲之職以他官領之太平興國三年詔本司自薦屬官俾正名舉職天禧元年詔別置御史六員不兼他職月頃一員奏事專任彈舉有急務聽非時入對以殿中丞劉平為監察御史用新詔也嘉祐四年中丞韓絳請置裏行從之熙寧三年除秀州軍事推官李定權監察御史裏行用選人為御史自定始也宋敏求繳詞頭云去歲驟用京官今又募職官便昇朝著峻處糾繩之地臣恐未厭衆議五年詔秘書殿中內侍省不隸六察如有違慢委言事御史彈奏七年大正官名以言事官為殿中侍御史六察官為監察御史掌吏戶禮兵刑工之事在京百司而察其謬誤八年詔監察御史兼言事殿中侍御史兼察事徽宗時如辟雍大成府等學太官局翰林儀鸞司東西上閣門客省引進四方館皆不隸臺察崇寧間大臣欲其便已而南臺御史亦有不言事者自大觀臣僚申請而殿中

六尚辟雍大成府等學太官局翰林儀鸞司皆隸六察自余應求有言而東西上閣門客省引進四方館復隸御史自胡舜陟申請而本臺始增入御史言事之文乾道二年詔自今非曾經兩任縣令不得除監察御史著為條定慶元二年侍御史黃黼言御史臺有三院其一為監察御史高宗時嘗置六員孝宗嘗置三員今分察之任止二人乞增置一員從之以後常置二員容齋洪氏隨筆曰御史許風聞論事相承有此言而不究所從來以予考之蓋自晉宋以下如北齊沈約為御史中丞奏彈王原口風聞東海王源蘇冕會要云故事御史臺無受詞訟之例有詞狀在門御史採狀有可彈者即畧其姓名皆云風聞訪知其後疾惡公方者少迺相推倚通狀人頗壅滯開元十四年始定受事御史人知一日劾狀遂題告事人名乖自古風聞之義然則向之所行今日之短

卷是也二字本見尉佗傳

又曰唐元和中御史中丞王播奏監察御史舊例在任二月轉具負加至八月今請減至五月侍御史舊十月轉加至十二月今請減至十月從之案唐世臺官雖職在抨彈然進退從違皆出宰相不若今之雄緊觀其遷叙定限可知矣國朝未改官制之前任監察滿四年而轉殿中又四年轉侍御又四年解臺職始轉司封負外郎元豐五年以後陞沉迥別矣

主簿

主簿漢有御史主簿張忠為御史大夫魏晉以來無聞至隋大業三年御史臺始置主簿二人隋兼置錄事負二人唐置一負掌付事勾稽省署抄目監印給紙筆其俸祿與殿中御史同武德末

杜淹為大夫以吏部主事林懷信為之貞觀中自張弘濟為此官之後遂為美職管轄中雜務公廨厨庫檢督令史奴婢配勳散官職事美食則執黃卷書其譴罰錄事以下小吏各有差

宋御史臺置推直官二人專治獄事凡推直有四推曰臺一推臺二推殿一推殿二推主簿一人掌受事發辰勾檢稽失兼簿書錢穀之事元豐官制行定負分職裏行推直悉罷檢法官掌檢詳法律元祐三年改為主簿紹聖三年董敦逸奏復置主簿掌勾稽簿書各一人紹興初詔檢法主簿特令殿中侍御史奏辟紹熙中侍御史林大中以論事不合去所奏辟檢法官李謙主簿彭龜年亦乞同罷嘉定元年劉渠除檢法官范之柔除主簿以後二職皆闕

文獻通考卷之五十三

文獻通考卷之五十四

職官考 學士院

宋 鄱陽 馬 端臨 貴與 著
明 蘄陽 馮 天馭 應房 校刊

學士之職本以文學言語被顧問出入侍從因得參謀議納諫
諍其禮在寵而翰林院者待詔之所也唐制乘輿所在必有文
詞經學之士下至卜醫伎術之流皆直於別院以備宴見而文
書詔令則中書舍人掌之自太宗時名儒學士時時召以草制
然猶未有名號乾封以後始召文士元萬頃范復來等草諸文
辭常於北門候進止時人謂之北門學士中宗之世上官昭容
專其事玄宗初置翰林待詔以張說陸堅張九齡等為之掌四
方表疏批答應和文章既而又以中書務劇文書多壅滯乃選
文學之士號翰林供奉與集賢院學士分掌制詔書勅開元二

十六年又改翰林供奉爲學士別置學士院專掌內命凡拜免將相號令征伐皆用白麻其後選用益重而禮遇益親至號爲內相又以爲天子私人凡克其職者無定負自諸曹尚書下至校書郎皆得與選入院一歲則遷知制誥未知制誥者不作文書班次各以其官內宴則居宰相之下一品之上憲宗時又置學士承旨唐之學士弘文集賢分隸中書門下省而翰林學士獨無所屬

致堂胡氏曰國家陟降多士當出於中書中書有私徇小則詰責大則黜削可也不當疑其專而分其權翰林初置人才與雜流並處其後雜流不入職清而地禁專以處忠賢文章之士然有天子私人之目內相之稱則非立政設官之體矣王者無私豈云私人相無不統豈云內相是與大臣自設形迹爲異同也進退輔弼既與之謀安知無請

託之嫌小人處之附下罔上安知無賣主之事故君道公而已矣或曰文章之用至衆中書門下之職至重勢有不得兼也故必委之翰林不可廢也曰自太宗高宗時尚未有此不聞之事武氏聚華藻輕薄之人於北門而中宗以宮婢主文柄是何足法者不必遠稽兩漢上法三王直取則於貞觀則於所損益可知矣

石林葉氏曰唐翰林院在銀臺之北乾封以後劉禕之元萬頃之徒時宣召草制其間因名北門學士今學士院在樞密院之後腹背相倚不可南向故以其西廊西向爲院之正門而後門北向與集英相直因榜曰北門兩省樞密院皆無後門惟學士院有之學士朝退入院與禁中宣命往來皆行北門而正門行者無幾不特取其便事亦以存故事也

又曰唐翰林院本內供奉藝能技術雜君之所以詞臣特書詔其間乃藝能之一爾開元以前猶未有學士之稱或曰翰林待詔或曰翰林供奉如李太白猶稱供奉自張垆為學士始別建學士院于翰林院之南則與翰林院分而為二然猶冒翰林之名蓋唐有弘文館學士麗正殿學士故此特以翰林別之其後遂以名官迄不可改然院名至今但云學士而不冠以翰林則亦自唐以來沿襲之舊也容齋洪氏隨筆曰白樂天渭村退居寄錢翰林詩叙翰苑之親近云曉從朝興慶春陪宴栢梁分庭皆命婦對院即儲皇貴主冠浮動親王轡間乘金鈿相照耀朱紫間燦煌毳簇桃花騎歌巡竹葉觴窪銀中貴帶昂黛內人粧賜襖東城下頌酺曲水傍樽壘分聖酒妓樂借仙倡蓋唐世宮禁與外庭不至相隔絕故杜子美詩戶外昭容紫袖垂雙

瞻御進朝儀又云舍人退食收封事宮女開函近御筵而學士獨稱內相至於與命婦庭見貴主冠服內人黛粧假仙倡以佐酒它司無此也

晉天福五年詔翰林學士院公事宜並歸中書舍人自是舍人書直者當中書制夜直者當內制至開運元年復詔翰林學士與中書舍人分為兩制各置五員

宋翰林學士掌內制制誥赦敕國書及宮禁所用之文辭凡后妃親王公主宰相節度使除拜則學士草詞授待詔書訖以進赦降德音則先進草大詔命及外國書則具本稟奏得畫亦如之凡拜宰相或事重者宣召面諭旨則給筆札書所得旨稟奏歸院具詞以進餘遣內侍授中書省熟狀亦如之若已畫旨而有未盡則論奏貼正乘輿行幸則侍從以備顧問有所獻納則請對或奏對凡初命為學士皆遣便就第宣詔旨召入院淳化

二年以翰林學士賈黃中蘇易簡同知京朝官考課李沆權判吏部流內銓故事學士掌內庭書詔指揮邊事曉達機謀天子機事密命在焉不當豫外司公事蓋防纖微間或漏省中語故學士院常在金鑾殿側號為深巖自國朝太祖以來藉其才用始令判三銓及知太常禮院事天聖元年詔學士遇隻日至晚出宿蓋故事以雙日鎖院隻日降麻也隆興改元詔學士及經筵官內宿稍復祖宗故事

石林葉氏曰學士院正廳曰玉堂蓋道家之名初李肇翰林志末年居翰苑者皆謂凌玉清遡紫霄豈止於登瀛洲哉亦曰登玉堂焉自是遂以玉堂為學士院之稱而不為榜太宗時蘇易簡為學士上嘗語曰玉堂之設但虛傳其說終未有正名乃以紅羅飛白玉堂之署四字賜之易簡即尚鑄置堂上每學士上事始得一開視最為翰林盛事

紹聖間蔡魯公為承旨始奏乞摹就杭州刻榜揭之以避英廟諱去下二字止曰玉堂云

沈氏筆談曰學士院玉堂太宗皇帝曾親幸至今唯學士上日許正坐他日皆不敢獨坐故事堂中設視草臺每草制則具衣冠據臺而坐今不復如此但存空臺而已玉堂東承旨閣子窓格上有火燃處太宗嘗夜幸玉堂蘇易簡為學士已寢遽起無燭具衣冠宮嬪自窓格引燭入照之至今不欲更易以為玉堂一盛事

洪氏容齋隨筆曰翰苑故事今廢棄無餘唯學士入朝猶有朱衣院吏雙引至朝堂而止及景靈宮行香則引至立班處公文至三省不用申狀但尺紙直書其事右語云諮報尚書省狀候裁旨月日押謂之諮報此兩事僅存

翰林學士承旨

唐憲宗時始置凡白麻制誥皆內庭代言命輔臣除節將恤災患討不廷則用之宰臣於正衙受付通事舍人若命相之書則通事舍人承旨皆宣讀訖始下有司乾寧二年陸采以翰林學士承旨拜中書侍郎平章事後唐天成三年勅今後翰林學士入院並以先後為定雅承旨一員出自朕意不計官資先後在學士之上仍編入翰林志宋承旨不常置以學士又次者為之

翰林學士直院 推直

唐玄宗開元二十六年置初以中書務繁乃選文學之士號翰林供奉與集賢學士分掌制誥書命至是改供奉為學士別建學士院專掌內命以張洎劉光謙首居之而集賢所掌於是罷息自後給事中張淑中書舍人張漸竇華等相繼而入焉其後有韓雄閻伯瓊孟匡朝陳兼蔣鎮李白等在舊翰林中但假其名而無所職至德已後軍國務殷其入直者並以文詞共掌詔

制自此北翰林院始無學士之名其後又置東翰林院於金殿之西隨其所在而遷取其便穩大抵召入者一二人或三四人或五六人出於所命蓋不言數亦有以鴻生碩學經術優長訪問質疑主之所禮者頗列其中初自德宗建置已來秩序未正延觀之際各趨本列暨正元元年九月始別勅令明預班列與諸司官知制誥例同故事中書以黃白二麻為綸命重輕之辨近者所出猶得用黃麻其白麻皆在此院自非國之重事拜授於德音赦宥者則不得由於斯矣興元四年翰林學士陸贄奏學士私臣玄宗初待詔內庭止於應和詩賦文章而已詔詔所出本中書舍人之職軍興之際促迫應務權令學士代之今朝野又寧合歸職分其命將相制詔請付中書行遣物議是之敬宗以翰林學士崇重不可褻狎欲別置東頭學士以備曲宴賦詩事未行而帝崩梁開平三年改思政殿為金鑾殿置大

學士一員以敬翔為之前稱因金奎坡以為門名與翰林院相
接故為學士者稱金奎以美之今以金
奎為名後唐同光初又置護鑾書制學士以趙鳳為之長興元
非典也
年翰林學士劉昫奏舊例學士入院除中書舍人即不試餘官
皆先試麻制批答詩賦各一道號曰五題後來雖有召試之名
無考校之實欲請今後召試新學士權停詩賦祇試麻制答共
三道內賜題目定字數付本院召試從之晉天福五年廢翰林
學士院其公事並歸中書舍人開運元年復學士院周顯德五
年詔今後當直下直學士並宜令逐日起居其當直學士仍赴
晚朝舊制翰林學士與常參官五日一度起居宋翰林學士無
世宗欲朝夕賜見訪以時事故有是詔
定員凡他官入院未除學士謂之直院學士俱缺他官暫行文
書謂之權直凡奏事用榜子關白三省樞密院用諮報不名凡
初命為學士皆遣使就第宣詔旨召入院上日初設會從官侑
以樂元豐中始命佩魚自蒲宗孟始也出批政議事則繫鞋蓋

與侍從異禮也政和三年強淵明請以前後所被旨及案例修
為本院勅令格式五年御書檄文堂榜賜學士院靖康元年吳
升等奏大禮鎖院麻三道以上係雙宣學士宿直分撰乞依故
事從之承旨不常置以學士次者為之闕員則以他官兼直
院或權直自國初至行官制百司事失其實多所釐正獨學士
院承唐舊典遵而不改乾道九年崔惇詩初以秘書省正字兼
翰林權直淳熙五年惇詩再入院議者以翰林乃應奉之所非
專掌制誥之地更為學士院權直後復權翰林權直然亦互除
二員紹興間嘗除權與正官至三人

洪氏容齋隨筆曰治平以前謂翰林學士及知制誥為兩
制自翰林罷補外者得端明殿學士謂之換職熙寧之後
乃始為龍圖紹興以來愈不及矣修起居注者序遷知制
誥其次及辭不為者乃為待制趙康靖馮文簡曾魯公司

馬公呂正獻公是也學士缺則次補或為宰相所不樂者猶得侍讀學士劉原甫是也在職未久而外除者為樞密直學士韓魏公是也亦為龍圖直學士歐陽公是也後來褒擢者僅得待制王時亨是也餘以善去者集英修撰而止耳

又曰淳熙十四年九月予以雜學士除翰林學士蔣世修以諫議大夫除御史中丞特施聖與在政府語同列云此二官不常置今咄咄逼人吾輩皆自點檢蓋謂其必大用也已而皆不然因考紹興中所除者不暇縷述姑從壽皇聖帝以後至于紹熙五年枚數之為學士者九人仲兄文安公史魏公伯兄文惠公劉忠肅王日嚴王魯公周益恭及予其後李獻之也二兄史劉王周皆擢執政日嚴以耆老拜端明致仕唯予出補郡獻之遂踵武為中丞者六人

辛企李姚今則黃德潤蔣世修謝昌國何自然也辛姚輩皆執政唯蔣補郡云

按唐之所謂翰林學士只取文學之人隨其官之崇卑入院者皆為學士廷觀之際則各隨其元官立班而所謂學士未嘗有一定之品秩也故其尊貴親遇者號稱內相可以朝夕召對參議政事或一遷而為宰相而其孤遠新進者或起自初階或元無出身至試令草麻制甚者或試以詩賦如試進士之法其人皆呼學士自唐至五代皆然至宋則始定制資淺者為直院暫行者為權直於是真為翰林學士者職始顯貴可以比肩臺長舉武政路矣

翰林侍讀學士

唐玄宗開元三年始命馬懷素褚無量更日侍讀

上謂宰相曰朕每讀書有

所定無從質問可選儒李之禮
士使入內侍讀待以師傳之禮
讀直學士宋太宗始用著作佐郎呂文仲為侍讀真宗咸平二
年以楊徽之夏侯嶠並為翰林侍讀學士邢昺為翰林侍讀學
士始建學士之職其後馮元為翰林侍讀不帶學士又有馬宗
元為侍讀高若訥為侍讀不加別名但供職而已天禧三年張
知白為刑部侍郎充翰林學士知天雄軍府侍讀學士外使自
知白始也元豐官制廢翰林侍讀侍講學士不置但以為兼官
然必侍從以上乃得兼之其秩卑資淺則為說書歲春二月至
端午日秋八月至長至日遇隻日入侍通英閣輪官講讀元祐
七年復增學士之號元符元年省去建炎元年詔可特差侍從
官四員充講讀官遇萬機之暇令三省取旨就內殿講讀官觀
兼侍讀元豐八年五月資政殿大學士呂公著兼侍讀提舉中
太乙宮兼集禧觀公事七月韓維兼侍讀提舉中太乙宮元祐

元年端明殿學士范鎮致仕提舉中太乙宮兼集禧觀公事兼
侍讀不赴六年馮京兼侍讀充太乙宮使未幾乞致仕不充仍
免經筵進讀中興以來如王大資朱丞相勝非張太資浚謝參
政克家趙觀文鼎方侯資政高並以萬壽觀使兼侍讀隆興元
年張大資燾以萬壽湯大觀思退以醴泉並兼侍讀乾道五年
劉敷制章以佑神兼侍讀 臺諫兼侍讀自慶曆以來臺丞多
兼侍讀諫長未有兼者紹興十二年春方侯中丞高羅諫議楫
始並兼侍讀自後每除言路必兼經筵矣

石林葉氏曰國初侍讀官初無定職但從講官入侍而已
宋宣獻夏文莊為侍讀學士始請日讀唐書一傳仍參釋
義理後遂為定制

又曰國朝經筵講讀官舊皆坐乾興後始立蓋仁宗時年
尚幼坐讀不相聞故起立欲其近爾後遂為故事熙寧初

呂申公王荆公為翰林學士吳冲卿知諫院皆兼侍講始建議以為六經言先王之道講者當賜坐因請復行故事下太常禮院詳定當韓持國刁景純胡完夫為判院自申公等言蘇子容龔鼎臣周孟陽及禮官王汾劉放韓忠彥以為講讀官曰侍蓋侍天子非師道也且講讀官一等侍讀仍班侍講上今侍講坐而侍讀立不應為二申公等議遂格今講讀官初入皆坐賜茶唯當講時起就案立講畢復就坐賜湯而退侍讀亦如之蓋乾興之制也

翰林侍講學士

漢顯宗時張酺數侍講于御前張酺侍靈帝以楊賜有重名舉賜侍講于華光殿中又召劉寬拜太中大夫侍講華光殿雖有侍講之號而未以名官至唐開元十三年始置詳見侍讀門宋咸平中子祭酒邢昺為侍講學士其後又有馬宗元為侍講不

加別名但供職而已景德四年以翰林侍講學士邢昺知曹州侍講學士外使自昺始焉元豐以後官制通見侍讀門故事自兩省臺端以上並兼侍講元祐中司馬公休以著作佐郎兼侍講時朝議以文正公之賢故特有是命朝野雜記紹興五年范元長以宗卿朱子發以秘少並兼蓋殊命也乾道六年張敬夫始復以吏部員外郎兼蓋中興後度官兼侍講者惟此二人若紹興二十五年張扶以祭酒隆興二年王宣子佐以檢正乾道七年林景度以宗卿入經筵亦兼侍講者蓋扶本以言路兼說書就陞其秩宣子時攝版曹景度嘗為右史且有敬夫舊例故稍優之皆有以也熙寧元年龔鼎臣蘇頌劉放等議不當坐講疏朝廷班制以侍講居侍讀下會要臺諫兼侍講慶曆二年召御史中丞賈昌朝侍講邇英閣故事臺丞無在經筵者上以昌朝長於講說特召之仁宗實錄神宗用呂正獻亦止命時赴講筵去學士職中興

後王尚書賓為御史中丞建請復開經筵遂命兼侍講自後十五年間繼之者惟王唐公徐師川二人皆上意也紹興十二年春乃侯中丞高羅諫議楫並兼講讀紹興二十五年春重殿院王正言珉並兼侍講非臺丞諫長而以侍講為稱又自此始其後猶或兼說書臺官自尹穡隆興二年五月諫官自詹元宗乾道九年十二月後並以侍講為稱不復兼說書矣朝野修注兼侍講自朱子發後修注官多得兼侍講嘉泰二年八月林伯玉自殿中侍御史兼侍講除起居郎其年閏十二月鄧伯允自右正言兼侍講除起居舍人伯玉改兼權刑侍伯允改兼史編實討非故典也開禧元年八月婁彥開自言路從奉常兼權中書舍人亦以史院易經筵遂為定例三年十月朱仲文自司諫改奉常兼講如故意者以其兼權史侍故也十一月王簡卿知諫院為左史仍兼崇政殿說書言者猶以為不可罷之嘉定元年

黃伯庸自右正言兼侍講除起居舍人兼如舊今故典矣自後惟王樞密給以右史宮觀兼侍講國初自元豐以來多以宮觀兼說書其他無此比宮觀兼侍講國初自元豐以來多以宮觀兼侍讀乾道七年寶文閣待制胡銓除提舉佑神觀兼侍講是日以宰執進呈虞允文奏曰胡銓早歲一節甚高謂當閣畧錄其氣節不宜令遽去朝廷上曰銓固非他人比且除在京宮觀留侍經筵故有是命

崇政殿說書

古無此官宋朝仁宗景祐元年正月命賈昌朝趙希言王宗道楊安國並為崇政殿說書日輪二負祗候初侍講學士孫奭年老乞外因薦昌朝等至是特置此職以命之慶曆二年以趙師民預講官復為崇政殿說書蓋秩卑資淺則為說書不兼侍講元祐間程正叔以布衣為之然范淳夫乃以著作佐郎兼侍講司馬公休又嘗以著作佐郎兼侍講前此未有也呂原明崇寧

中初除說書二人皆以隱逸起蔡宥呂璿仍遂其性詔以士服
 隨班朝謁入侍渡江後尹彥明初以秘書兼之中間王龜齡范
 至能皆以郎官兼亦殊命也朝野近事侍從以上兼經筵則曰
 侍講庶官則曰崇政殿說書故左史兼亦曰侍講如程敦厚趙
 衛是也周益公集臺諫兼說書紹興十二年春方俟中丞高羅諫議
 檄並兼講讀蓋秦楚材梓是時已兼說書便於傳道自後伯陽
 繼之每除言路必與經筵矣檜死罷兼自二十五年十月至二十
 二年臺丞諫長兼經
 筵者止慶元後臺丞諫長暨副端正言司諫已上無不預經筵
 者正言兼說書自端明巫伋始副端兼說書自端明余堯弼始
 察官兼說書自少卿陳夔始朝野雜記修注兼說書自朱子發修注
 官多得兼侍講開禧三年十一月王簡卿知諫院為左史仍兼
 崇政殿說書言者以為不可罷之
 吳氏能政齋謾錄曰王荆公所作賈魏公神道碑云景祐

元年積官至尚書都官台以外郎乃始置崇政殿說書而以
 公為之然予按傳簡公在任話云太祖少親戎事性好藝文
 即位未幾召山人郭無為於崇政殿講書至今講官所領
 階銜猶曰崇政殿說書云據傳簡公所言則崇政殿說書
 不始於仁宗景祐元年矣豈中嘗罷之而至是再建耶
 右翰苑經筵在近代為至清要顯美之官而杜歧公通
 典叙職官獨闕焉蓋學士講讀之官皆始於唐開元之
 時講讀隸集賢殿故通典於集賢學士條下附載而翰
 林學士唐史志以為獨無所隸然自開元建學士院之
 後居之者多名流至號內相乃畧不叙述則為闕事矣
 古人有一事必有一官官雖歷代沿革不同而所掌之
 事則一也故通典所載唐所置之官而前代無之者則
 叙其所掌之事以通于前代如通事舍人唐所制也而

其事則秦漢以來謁者之任也集賢殿書院唐置也而其
 其事則漢魏以來秘書省之職也然則翰林學士之官
 獨不可通之於前代乎蓋以言語文字被顧問以翰墨
 枚藝侍中待詔則漢武帝所以處鄒枚嚴徐靈帝所以
 招鴻都文學之類是也至於出入禁闈特被親遇參謀
 軍國號稱內相則漢魏以來侍中領尚書事秘書監中
 書監之類是也若代言典誥之任則武帝所以命司馬
 相如歷代所以置中書舍人是也但學士院之官所職
 叢雜不一而其位亦高卑不等唐多以他官兼之中世
 以後則所掌者制詔而已至宋則又以唐所置集賢殿
 講讀之官隸之元豐官制既行而講讀始去翰林之名
 自為經筵之官矣故以經筵附見學士院之後存其舊
 也

總學士

宋朝殿學士有觀文殿大學士學士資政殿大學士學士端明
 殿學士殿學士資望極峻無吏守無典掌惟出入侍從備顧問
 而已觀文殿大學士非曾為宰相不除觀文殿學士資政殿大
 學士及學士並以寵輔臣之去位者端明殿學士惟學士久次
 者始除近歲以待簽樞云

觀文殿大學士

宋朝觀文殿即舊日延恩殿也慶曆七年以文明殿學士稱呼
 同真宗謚號乃改名紫宸殿後又以紫宸殿非人臣所可稱呼
 乃以延恩殿更名觀文殿皇祐元年詔置觀文殿大學士寵待
 舊相今後須曾任宰相乃得除授時賈昌朝由使相右僕射觀
 文殿大學士判尚書都省觀文殿置大學士自昌朝始三年詔
 班在觀文殿學士之前六尚書之上自是曾任宰相者出必為

大學士熙寧中韓絳宣撫陝西河東得罪罷守本官四年用明
堂教授觀文殿學士宰相不為大學士自絳始中興後非宰相
而除者自紹興二十年秦熿始熿知樞密院郊祀大禮使禮成
以學士遷且視儀揆路非典故也乾道四年汪徹舊以樞密使
為學士遷九年王炎以樞密使為西川安撫使除至慶元間趙
彥逾自工部尚書為端明殿學士直以序遷至焉曾為宰相而
不為大學士者自紹興元年范宗尹始

觀文殿學士

觀文殿乃隋煬帝殿名宋朝初為文明殿學士慶曆七年宋庠
言文明殿學士稱呼正同真宗謚號兼禁中無此殿額其學士
理自當罷乞擇見今正朝或秘殿以名學士易之乃詔改為紫
宸殿學士以叅知政事丁度為之時學士多以殿名為官稱丁
遂稱曰丁紫宸八年御史何郊以為紫宸不可為官稱於是改

延恩殿為觀文殿歐陽公云觀文乃隋煬帝殿名理宜延之蓋
即殿名置學士又呂氏家塾廣記云觀文殿學士位資政殿學士
者故於上如此美職朝廷亦知不當以學士壓大率七日常有
人充此二職者故久而不能革正可因無人為此二職時正之
也以下度為之自後非曾任執政者弗除熙寧中王詔以熙河
功元豐中王陶以宮僚雖未歷二府亦除是職蓋異恩也然詔
猶兼端明殿龍圖學士云

資政殿大學士 學士附

國朝資政殿在龍圖閣之東序景德二年王欽若罷叅政真宗
特置資政殿學士以寵之在翰林學士下欽若不悅訴於上曰
叅知政事今無罪而罷班及在下是十二月復以欽若為資政
殿大學士班在文明殿學士之下翰林學士承旨之上資政殿
置大學士皆自欽若始自異公班翰林承旨上一時以為殊寵
祥符初向文簡公以前宰相再入為東宮留守復如此職自是

臣向自翰林學士拜

迄天聖末二十餘年不以除人明道元年李文定公知河陽召還始再命之景祐四年王沂公罷相復除三十年間除三人而皆前宰相也宋宣獻公罷叅知政事仁宗眷之厚因加此職自真公後非宰相而除者惟宣獻一人而已康定二年右正言梁適請遵先朝故事定以負數於是詔大學士置二負學士三負紹興十年鄭億年歸自僞庭除資政殿二年加大學士許出入如二府儀億年未嘗秉政十五年秦熺自翰林學士承旨為資政詔立班恩數同執政十六年秦檜弟梓以端明卒于湖州進大資致仕卹典同叅政是後從臣自端明視政府而序進者遂為常矣

端明殿學士

端明殿即西京正衙殿也後唐天成元年明宗即位之初四方書奏命樞密使安重誨進讀情於文義孔循獻議始置端明殿

學士命馮道趙鳳俱以翰林學士元班在翰林學士上後有轉改止於翰林學士內選任初如三館例職在官下趙鳳轉侍郎諷任園特移職在官上後遂為故事晉天福五年廢開運元年復宋朝太宗時程侍郎羽為之後隨殿名改為文明殿學士慶曆中改文明為紫宸後改紫宸為觀文其改置本末見明道二年改承明殿為端明殿復置端明殿學士以翰林侍讀學士宋綬為之詔畧曰方獎按於名儒特增新於近取我俾參顧問益廣謀猷在翰林學士之下自明道前執政為之自曾孝寬始孝寬前為翰林侍讀學士以見任執政為之自王安禮始安禮自尚書左丞為之政和中嘗改為延康殿建炎二年都省言延寧殿學士舊係端明殿學士詔依舊近拜簽樞者多領焉

總閣學士直學士

宋朝庶官之外別加職名所以厲行義文學之士高以備顧問其次與論議曲校讎得之為榮選擇尤精元豐中修三省寺監之制其職並罷滿歲補外然後加恩兼職直龍圖閣省郎寺監長貳補外或領監司帥臣則除之待制雜學士給諫以上補外則除之係一時恩旨非有必得之理劉忠肅公奏議又言待制選不為定員今不致治行不察流品卓而給諫以上則計日得之乞依元豐官制施行元祐二年詔增復館職及職事官並許帶職尚書二年加直學士中丞侍郎給舍諫議通及一年加待制紹聖三年詔職事官罷帶職非職事之官仍舊中與後學士亦以授中司列曹尚書翰林學士之補外者權尚書給諫侍郎則帶直學士待制

總待制

唐永徽中命弘文館學士一人日待制于武德殿西門文明元年詔京官五品以上清官日一人待制于章善明福門先天末

又命朝集使六品以上二人隨仗待制永泰時勳臣罷制無職事皆待制于集賢館凡十三人特給餐錢以優其禮程祐用為相建議文官六品以上更直待制其後著令正待制官日二人備顧問仍有公解永泰元年勅裴冕等並集賢待制此始有待制之所然則蓋唐設官也宋朝景德元年置龍圖閣待制以杜鎬戚綸充並依舊充職祥符二年詔班視知制誥列其下元祐令從四品掌侍從備顧問有所獻納則請到或奏對劉摯言待制學士之選太濫見學士門王岩叟亦言待制祖宗之時其選最精出入朝廷纔一二人今立法無定員將一年待制滿朝必有車載斗量之誑

龍圖閣學士 直學士 待制

龍圖閣宋朝大中祥符中建龍圖閣在會慶殿西偏北連禁中閣東曰資政殿西曰述古殿閣上以奉太宗御書御製文集及

典籍圖書寶瑞之物及宗正寺所進屬籍世譜有學士直學士
待制直閣學士大中祥符三年置以杜鎬為之班在樞密直學
士之上六年詔結銜在本官之上 直學士景德四年置以杜
鎬為之班在樞密直學士之下祥符六年詔結銜在本官之上
待制景德元年置以杜鎬戚綸為之並依舊充職四年詔班在
知制誥之下並赴內殿起居官改官制為學士初復之職或知
制誥平出除之

天章閣學士 直學士 待制

宋朝天禧四年初建天章閣在會慶殿之西龍圖閣之北明年
仁宗即位修天章閣工畢奏真宗御製安於天章閣東曰群玉
殿西曰藥珠殿北曰壽昌殿南曰延康殿內以桃花文石為流
杯之所在位受天書祥符改曰天章取為章于天之義天聖
八年置待制慶曆七年又置學士直學士又有待講學士慶曆七

年初置在龍圖閣學士之下學士罕以命人迄仁宗世繼王學
士一人官制舊典云天章閣只除秦堪自顯謨閣進直天章閣以

稱呼非便辭詔改龍圖自是天章不為帶職 直學士慶曆七

年初置天章閣直學士在龍圖閣直學士之下 待制天聖八

年初置寓直於祕閣與龍圖通宿尋命范諷鞠詠充職中興後

圖籍符瑞寶玩之物若國史宗正寺所進屬籍獨藏于天章閣

祖宗御容潛邸旌節亦安奉焉

寶文閣學士 直學士 待制

宋朝寶文閣在天章閣之東西序群玉藥珠殿之北即舊日壽
昌閣慶曆改曰寶文嘉祐八年英宗即位詔以仁宗御書御集
藏于寶文閣命王珪撰記立名治平四年神宗即位始置學士
直學士待制恩賜如龍圖英宗御書附于閣會要宏編題 學士治
平四年初置以呂公著兼 直學士治平四年初置以邵必為

職官 學士
待制治平四年初置

顯謨閣 學士 直學士 待制

宋朝元符元年曾布鄒洵仁各申請建閣詔翰林學士中書舍人撰閣名五以聞續建閣藏神宗御集以顯謨為名神宗人新不顯文王徽宗建中靖國元年詔以顯謨閣為熙明閣仍置學士直學士待制續奉旨仍以顯謨為額此據周益公安詞編題而續會要云復顯謨舊名年月無考按次年已詔顯謨閣學士直學士如三閣故事復名顯謨則恐在此年矣崇寧元年詔顯謨閣學士直學士待制如三閣故事序位在寶文閣學士直學士待制之下學士直學士待制並建中靖國元年置

徽猷閣 學士 直學士 待制

大觀二年初建徽猷閣以藏哲宗御集置學士直學士待制

敷文閣 學士 直學士 待制

紹興十年置藏徽宗聖製置學士等官

煥章閣 學士 直學士 待制

淳熙間建藏高宗御製學士等官並十五年置

華文閣 學士 直學士 待制

慶元二年置藏孝宗御製置學士等官

寶謨閣 學士 直學士 待制

嘉泰二年置藏光宗御製置學士等官

寶章閣 學士 直學士 待制

寶慶二年置藏寧宗御製置學士等官

總閣職

宋朝祖宗以來重之有集賢殿修撰後改右文殿直龍圖閣直祕閣三等政和四年二浙福建諸路監司郡守往往交通內官多以應奉有勞遷職遂有未嘗朝覲天子因忽為待制班從官者蔡京不樂六年因增其目置修撰與舊為三等曰集英殿修撰右

職官 學士

文獻通考卷五十四

七

三十三

文殿修撰祕閣修撰直閣與舊為六等曰直龍圖閣天章寶文顯謨徽猷祕閣朝廷除授自此密矣舊貼職無雜壓至是因增置乃定為雜壓禁依國史外補紹興十年置直敷文閣淳熙十五年置直煥章閣淳熙令自集撰至直祕閣為貼職中興後直閣為廢官任藩閫監司者貼職各隨高下而等差之

集英殿修撰

唐張昌齡為此門修撰孫逖為集賢院修撰修撰之名始於唐至宋政和六年置集英殿修撰其增置來歷見貼職門中興後以寵六曹權侍郎之補外者下待制一等

右文殿修撰

唐有集賢院修撰 宋朝元祐元年貼職許內外官帶五年九月詔復置集賢院學士紹聖二年四月詔職事官罷帶職易集賢院學士為集賢院修撰政和六年四月御筆集賢院無此名

秘書省殿以右文殿為名見任集賢殿修撰並改作右文殿修撰其職次於集英殿撰為貼職之高等

祕閣修撰

政和六年置見貼職門貼職修撰以待館閣之資深者仍多由直龍

圖閣遷焉

直龍圖閣

直天章閣以下附

祥符九年以馮元為太子中允直龍圖閣直閣之名始此凡除館職之次者必選直龍圖閣皆為擢待制之基也

直天章閣

直寶文閣

直顯謨閣

直徽猷閣

直敷文閣

直煥章閣

直華文閣

直寶謨閣

直寶章閣

直祕閣

宋朝以史館昭文館集賢院為三館皆寓崇文院太宗端拱元

年詔就崇文院中堂建秘閣擇三館真本書籍萬餘卷及內出古畫墨跡藏其中以右司諫直史館宋泌為直秘閣直館直院則謂之館職以他官兼者謂之貼職元豐以前凡狀元制科一任還即試詩賦各一而入否則用大臣薦而試謂之入館官制行廢崇文院為秘書監建秘閣於中自監少至正字列為職事官罷直館直院之名獨以直秘閣為貼職皆不試而除蓋特以為恩數而已石林燕語又故事外官除官職如秘閣校理直秘閣者必先移書在省執事叙同寮之好乃即館設

盛會莫之自崇寧以來外官除館既多此禮寔廢
容齋洪氏隨筆曰國朝館閣之選皆天下英俊然必試而後命一經此職遂為名流其高者曰集賢殿修撰史館修撰直龍圖閣直昭文館史館集賢院秘閣次曰集賢秘閣校理官卑者曰館閣校勘史館檢討均謂之館職記注官缺必於此取之非經修注未有直除知制誥者官至真外

郎則任子中外者稱為學士及元豐官制行凡帶職者皆遷一官而罷之而置秘書省官大抵與職事官等及為留滯政和以後增修撰直閣貼職為九等於是才能治辦之吏貴游乳臭之子車載斗量其名益輕南渡以來初除校書正字往往召試雖曰館職不卑然其遷叙反不若寺監之逕捷至推排為郎即失其故步混然無別矣

又曰宋朝儒館仍唐制有四曰昭文館曰史館曰集賢院曰秘閣率以上相令昭文大學士其次監修國史其次領集賢若只兩相則首廳兼國史唯秘閣最低故但以兩制判之四局各置直官均謂之館職皆稱學士其下則為校理檢討校勘地望清切非名流不得處范景仁為館閣校勘當遷校理宰相龐籍言范鎮有異才恬於進取乃除直秘閣司馬公作詩賀之曰延閣屹中天積書雲漢連神宗

重其選謂太國士比為仙玉檻勾陳上丹梯北斗邊帝容
 瞻日角宸翰照星躔職秩曾無貴光華在得賢其重如此
 自熙寧以來或頗用賞勞元豐官制行不置昭文集賢以
 史館入著作局而直秘閣只為貼職至崇寧政宣以處大
 臣子弟姻戚其濫及於錢穀文俗吏士大夫不復貴重然
 除此職者必詣館下拜閣乃具盛筵邀見在三館者宴集
 秋日暴書宴皆得預席若餘日則不許至隨筆有館職名
 存一則云

按學士待制二官始於唐皆以處清望儒臣俾備顧問
 其初既無專職亦無定員宋因其制而以三館為儲才
 之地故職名猶多元豐新官制其職名之元不附麗於
 三省寺監者皆從廢革然除昭文集賢二學士元麗中
 書門下省外獨翰林學士一官在唐已無所係屬而最

為清要故不可廢而諸學士待制則以其為三館清流
 未欲遽廢故以為朝臣補外加恩之官蓋有同於階官
 而初無職掌矣龍圖閣為儲祖宗制作之所故其官視
 三館自後列聖相承代代有宸奎之閣而建官亦如之
 於是學士直學士待制直閣之官始不可勝計矣野處
 譏其濫及俗吏童騃然職名既多自不容不濫施也又
 所謂學士直閣者尊卑不同故難槩稱如觀文為宰相
 明為簽書龍圖以下為尚書然皆學士也直龍圖煥章
 等閣為蕃閣監司之貼職直秘閣則卑於諸閣然皆直
 閣於是捨學士直閣之名而就以所掌殿閣呼之遂有
 丁紫宸秦天章之稱則以為名稱非便而改以他殿閣
 然所謂端明龍圖顯謨敷文煥章之類亦俱非人臣之
 稱謂流傳既久曰某端明曰某龍圖不覺其非宜耳昭
 文集賢元隸兩省既已叙其事於各門殿閣學士待制

而散騎常侍如故舊以九卿宋齊及梁初皆因舊制宋卿尹皆

舊不加官唯拜太常而已梁武帝天監七年以

進賢兩梁冠佩水蒼玉衛尉則武官舊也制以九卿皆文冠乃進賢兩梁官非舊也

太常卿加置宗正卿以大司農為司農卿三卿是為春卿加置

太府卿以少府為少府卿加置太僕卿三卿是為夏卿以衛尉

為衛尉卿廷尉為廷尉卿將作大匠為大匠卿三卿是為秋卿

以光祿勳為光祿卿大鴻臚為鴻臚卿都水使者為大舟卿三

卿是為冬卿凡十二卿皆置丞及功曹主簿後魏又以太常光

祿勳衛尉謂之三卿太僕廷尉大鴻臚宗正大司農少府為六

卿各有少卿太和十五年初置北齊以太常光祿衛尉宗正太

僕大理鴻臚司農太府是為九寺後魏亦有三府九寺則九卿

官主簿錄事等負隋九寺與北齊同自昔三代以上分置六卿

不師古猶制度未繁後漢有三公九卿而尚書之任又益重矣

魏晉以降取制曰增後周依周禮置六官而年代短促人情相

與大理分地官司徒職事禮部與太常分春官宗伯職事刑部

之任多類於斯煬帝降光祿以下八寺卿階品於太常而少

卿各加置二人始開皇中諸司署准曲掌受納至煬帝署令唐

九寺與北齊同卿各一人少卿各二人丞以下有差龍朔二年

改九寺之名凡卿皆加正若太常卿為奉常後各復舊

宋初雖有九卿皆以為命官之品秩而無職事元豐正名始有

職掌中興初併省冗職除太常寺大理寺不罷外宗正以太常

兼而衛尉太僕併兵部太府司農併戶部光祿鴻臚併禮部紹

興復置宗正太府司農餘遂廢

太常卿少卿

今太常者亦唐虞伯夷為秩宗兼夔典樂之任也周時曰宗伯

為春官掌邦禮秦改曰奉常漢初曰太常欲令國家盛太常存

故稱太常顏師古曰太常者王之佐也畫日月焉王者有大事則建以行禮官主奉持之故曰奉常後改為太常

也惠帝更名奉常景帝六年更名太常惠帝時叔孫通為太常定宗廟儀法及定

漢儀法皆叔孫通所著論也王莽改太常卿為秩宗後漢秩與漢同每祭祀前奏具禮儀

及行事贊天子每選試博士奏其能否大射養老太喪皆奏其

儀每月前晦察行陵廟助祭則平冕七旒漢舊常以列侯忠敬

孝慎者居之後漢不必侯也舊制陵縣悉屬歲舉孝廉後漢則

否建安中為奉常魏黃初元年改為太常魏晉皆銀章青綬進

賢兩梁冠絳朝服佩水蒼玉宋齊皆有之舊用列曹尚書好遷

選曹尚書領護梁視金紫光祿大夫陳因之後魏為上卿兼置

小卿官周禮有小宗伯中大夫二人即其任北齊曰太常寺置卿及少卿丞各一

人掌陵廟群祝禮樂儀制天文術數衣冠之屬後周建六官置

大宗伯卿一人掌邦禮以佐白王帝和邦國是為春官隋曰太常與北齊同煬

帝加置少卿二人唐因之龍朔二年改太常為奉常少卿及丞

以下咸亨元年復舊光宅元年改太常為司禮神龍初復舊卿

一人掌禮儀祭祀總判寺事少卿二人通判餘寺少卿職並同

神龍中加一員領丞一人主簿二人博士四人太祝二人奉禮郎協律

郎各二人齋郎五百五十二人其餘小吏各有所司郊祀太公廟大樂鼓

吹太醫太卜廩犧等署各有令其外注及太公廟兩京皆有

宋初太常寺皆以禁林之長主判續會要云其日而禮院自有判

院同判院祥符中祥瑞繁縟別建禮儀院輔臣主判而知制誥

為知院天禧末罷知院天聖中省禮儀院而寺與禮院事舊不

相兼康定元年置判寺同判寺並兼禮儀事元豐正名始專其

職焉卿掌禮樂郊廟社稷壇壝陵寢之事禮之名有五古賓軍

式祭祀有大祠有中祠有小祠其儀牲幣玉酒薦獻器服名辨

其等掌樂律樂舞樂章凡親祠及四孟月朝獻景靈宮郊祀太

廟掌贊相禮儀升降之節及朝會奠享上壽封冊之儀若禮樂

有損益及祀典神祇爵號與封襲繼嗣之事常考定者擬上於

禮部凡太醫政元祐詔太常寺置長二餘寺監長二並互置中

令以時頒行

王金

興併省寺監獨存太常又命太常兼宗正紹興復隆興元年詔
光祿寺併歸太常寺兼領掌社稷及武成王廟諸壇齋官習樂
之事丞一員罷卿舊不除人紹興二十五年除張扶執政以為
禮間忽除陳謙少卿元祐初除呂純禮御史論門蔭得官不可
任奉常於是外補建炎初并省冗職詔太常少卿一員兼宗正
少卿國初太常少卿博士寺丞俱為寄祿官少卿
後亦改為朝議大夫博士承議郎丞奉議郎

丞

丞秦置一人漢多以博士議郎為之後漢凡諸丞皆掌行禮及
祭祀小事總署曹事舉廟中非法皆銅印墨綬進賢兩梁冠職
要錄曰晉宋九卿丞皆進賢一梁歷代皆有
冠介帽卓衣銅印黃綬齊梁墨綬
職掌陵廟煩劇多過勅弘自
免及賢疾篤弘坐朝事繁獄
梁舊用負外郎遷尚書郎天監七
年改視尚書郎陳因之後魏北齊亦有之隋有二人唐因之分
判寺事餘寺丞
職並同

宋皇祐中詔特差近上知禮官一員兼承事建炎三年省紹興
復置

主簿

主簿漢有之漢鹵簿之制太常駕四馬士主簿車前八乘魏晉亦有焉梁天監七年十
二卿各置主簿一人陳因之比齊有功曹五官主簿二人歷代
簿多說在
列職篇

唐置二人掌付事勾稽省署抄目監印給紙筆等事餘寺主簿
並同職

宋皇祐中宋祁乞增置一員勾檢在寺文書及掌出納遂除胡
瑗後省不置元豐正名初除王子奇建炎三年省紹興十年復
置

洪氏容齋隨筆曰自元豐官制行九寺五監各置主簿專
以掌鈎考簿書為職他不得預紹聖初韓粹彥為光祿主
簿自言今輒預寺事非先帝意也請如元豐詔書從之如

王牒修書主簿不預見於王定國雜錄予猶及見紹興中
太府寺公狀文移惟卿承繫銜後來掌故之吏昧於典章
遂一切與丞等今百官庶府皆具官制非特此一事也

博士

博士魏官也魏文帝初置晉因之掌引導乘輿王公以下應追
謚者則博士議定之秦有博士數十人兩漢太常屬官皆自博士
謚在端委佩玉朝之大典必於詢度歷代皆有隋有四人唐因
之甚為清選資位與補闕同掌撰五禮儀注導引乘輿贊相祭
祀定謚謚及守祧廟開閉壇室及祥瑞之事

宋祥符中置博士二人後四員元豐正名初除何洵直博士掌
講定五禮儀式有改革則據經審議凡於法應謚考其行狀撰
定謚文有祠事則監視儀物掌凡贊道之事中興省丞簿而太
常博士如故紹興九年諫議大夫曾統言相朝太常博士四

頁今見一頁添置一頁隆興元年從王太寶等議併省博士一
頁

太祝

太祝殿官與太宰等官為六太周官太祝下大夫二人上士四
人掌六祝之辭以祈福祥秦漢有太祝令丞後漢亦曰太祝令
晉宋齊梁陳後魏北齊皆因之後周依周官至隋置太祝署太
祝令丞煬帝罷署太祝八人唐初有七人後增為九人開元二
十三年減置三人掌讀祝文出納神主

宋太祝奉禮郎掌奏祭祀闕則承奏陰忌官十六以上未掌事
者充郊社掌坐齋郎無負數富韓公之父貧甚客呂文穆門下
入書院事廷評大祝李文靖公為相治第陋甚或以為公言曰
居第當傳子孫此為宰相廳事誠陋為太祝奉禮廳事已寬矣
蓋三官皆宰相子弟初蔭之官也

奉禮郎

唐吳德
三

漢大鴻臚有理禮郎四十七人晉理禮郎四人屬大行令後魏
理禮郎四人北齊有奉禮郎三十人屬鴻臚寺之司儀署後周
有理禮中士下士各一人隋有奉禮郎十六人屬太常寺煬帝
減至六人

唐初有理禮郎四員掌設板位執儀行事至永徽二年以廟諱
改為奉禮郎開元二十三年減二員奉禮本名禮理國家擢五
代史志至永徽七年乃成

于時此官已改故隋書百官志謂北齊及隋理
禮皆為奉禮之名雖見於前史其改始自永徽

宋奉禮郎品秩見前掌奉幣帛授初獻官大禮則設親祠板位
大祀掌讀冊授博黍以設告飲福則進爵酌酒受其虛爵

協律郎

漢曰協律郎尉李延年為之武帝以李延年善
新聲故為此官後漢亦有之魏

杜夔亦為之魏武平荆州初得杜夔
知音識舊故為此官

晉改為協律校尉後魏有協律郎又有協律中郎北齊及隋協

律郎皆二人唐因之掌舉廢節樂調和律呂監試樂人典課

宋協律郎朝宴親郊則遣官攝事崇寧後協律郎隸大晟府又
有按協聲律製撰文字運譜等官以京朝官選人或白衣士人
通樂律者為之

兩京郊社署

周官有典祀掌以時祭祀秦漢有太祝令丞屬奉常景帝改為
祠祀武帝更曰廣祀後漢祠祀屬少府魏晉有太祝令丞宋曰
明堂令丞掌祀五帝之事齊有太祝及明堂二令梁有明堂太
社二令並屬太常北齊太廟令兼領郊祀崇虛二丞郊祀掌五
虛掌五嶽
四齋神後周有司郊上士中士司社中士下士隋太常寺置
郊社署令丞各一人唐因之掌郊祀明堂祠祀祈禱及茅土衣
冠等事

宋嘉祐元年置郊社令命石祖元為之熙寧元年郊社局令張

文獻通考卷五十五
六亦

伯世言局有郊社名而不主四郊之事於是始主四郊壇壝之
事按唐六典兩京郊社各一人掌五郊社稷明堂之位然則郊社今通管五郊之事乞自令兼令勾當四郊壇壝之事使得巡視提舉所貴官正其名郊祀實繁從之郊社令掌巡視四郊及社稷之壇壝掌凡掃除之事祭祀則省牲 渡江初闕紹興十九年始除韓彥直為太社令請給並依五監主簿例

大樂署

周官有大司樂掌成均之法亦謂之樂尹以樂舞教國子左傳建為樂尹即大司樂也秦漢奉常屬官有大樂令及丞又少府屬官并有樂府令丞

後漢永平三年改太樂為太子樂令掌妓樂人凡國祭饗掌諸

祭樂

盧植禮注漢太子令如古及晉云大樂律早者之子不得舞宗廟之酌除吏二千石到六百古大闕內侯到五大夫

十顏色和順身體循理者以為舞人

魏復曰大樂令丞晉亦有之齊銅印墨綬進賢一梁冠絳朝服

齊大樂及諸陵令未明未置用二梁陳因之後魏置太樂博士品三品動置主簿云曹六品保舉 比齊曰大樂令丞後周有司太樂掌成均之法後改為樂部有上士中士隋有太樂令丞各一人唐因之掌習音樂樂人簿籍宋制太樂局令一人丞一人樂正二人副使正二人掌車駕郊祀及御殿御樓大祠登歌徽宗時置大晟府以大司樂為長典樂為貳次曰大樂令秩比丞次曰主簿曰協律郎又有按協聲律製撰文字運譜等官以京朝官選人或白衣士人通樂律者為之又以武臣監府門及大樂法物庫以侍從及內省近侍官提舉所典六案曰大樂曰鼓吹曰宴樂曰法樂曰知雜曰掌法京朝禮樂掌于奉常崇寧初置局議大樂樂成置府建官以司之禮樂始分為二四年詔曰廼者得隱逸之士於草茅之賤獲英莖之器於受命之邦適時之宜以身為度鑄鼎以起律因律以制器親賜樂名曰大晟府舊樂勿用五年二月因省冗員併

大樂署

三已授

之禮官九月復舊大觀四年以官徒廩給繁厚樂令一負監官
二負吏祿並視太常格宣和二年詔以大晟府近歲添置冗濫
徼幸並罷

鼓吹署

周禮有鼓人掌六鼓四金之音後漢有承華令典黃門鼓吹屬
少府晉置鼓吹令丞屬太常元帝省太樂并鼓吹哀帝復省鼓
吹而存太樂梁有鼓吹令丞又有清商署北齊鼓吹令丞及清
商部並屬太常隋有鼓吹清商二令丞至煬帝罷清商署唐鼓
吹署令丞各一人所掌頗與太樂同
宋鼓吹局令一人丞一人崇寧後隸太晟府詳見太

太醫署

周官有醫師上士下士掌醫之政令秦兩漢有太醫令丞亦主
醫署屬少府後漢又有醫署魏因之晉銅印墨綬進賢一梁冠絳

朝服而屬宗正過江省宗正而屬門下省宋齊隸侍中梁陳因
之後魏有大醫博士助教北齊又曰太醫令丞後周太醫下大
夫隋太醫署令二人唐因之主醫藥凡領醫針灸按摩呪禁各
有博士

五代時有翰林醫官使宋制翰林醫官院使副各二人並領院
事以尚藥奉御充或有加諸司使者直院四人尚藥奉御六人

醫官醫學祗候無定負舊制翰林醫官使四人副使二人直院

四十人祗候醫人十二人其負根多寶元二年始立使副直院
尚藥奉御定負醫官醫學無班位以服色為差加同正官至尚
藥奉御者或加檢校官其直院則奉御掌供奉醫藥及承認視
及同正官皆為之多自醫官特獎而授掌供奉醫藥及承認視
療衆疾之事典二人徽宗時置翰林院勾當官一負以內侍省
押班都知充總天文書藝圖畫醫官四局崇寧元年詔醫官有
勞轉皇城使實及五年方許除遙郡刺史又七年除遙郡團練
又十年以上方許除遙郡防禦使醫官有和安成和成安成全

大夫舊為軍器庫使保安大夫舊為西保和大夫舊為推翰林良醫舊

翰林醫舊為翰林醫正和安成和成安成舊為翰林醫官保和郎舊為西保

安郎舊為翰林醫正翰林醫正舊為翰林醫官翰林醫官翰林醫效翰林醫

痊翰林醫愈翰林醫證翰林醫診翰林醫候翰林醫學舊諸司

使副有醫官使及副使蓋自太醫丞直院轉醫官副使叙遷年

格一同武官但為東班使額耳謂自去酒庫以至身城使政和初既易武

階而醫官之名亦遂易焉凡十有四階立和安大夫視摧坊使

以上翰林良醫視醫官使其和安郎以下視東副使若醫官副

使則以醫正易之官制舊典云此名皆大臣所撰無所稽據傳

臣之學也大舊額和安大夫至良醫二十員紹興二年五員和

安郎至醫官無額三十員紹興二年四員醫效元額七員紹興

二員醫痊元額十員今一員醫愈至祗候大方脉元額百五十

員紹興十五年而已

太卜署

殷官太卜為六太周官太卜掌三兆之法秦漢有太卜令後漢

并于太史自後無聞後魏有卜博士北齊有太卜局丞後周有

太卜太夫小卜上士龜占中士隋曰太卜令丞一人唐因之

宋以太卜隸司天臺然不置專官

廩犧署治祠署齊太公廟署

周禮有牧人掌牧六牲以供祭祀秦漢內史左馮翊廩犧令丞

並掌犧牲鴈鶩後屬大司農後漢河南尹屬官有廩犧丞魏晉

宋齊梁陳後魏北齊隋皆有之唐令丞各一人掌犧牲案盛之

事

汾祠署齊太公廟署並有令丞各一人唐開元中置

宋廩犧屬光祿寺有牛羊司供應所掌大中小祀之牲牲及太

官宴享膳羞之用監官二人以諸司使副及三班使臣充監棧

園三人以三班使臣充

光祿卿丞主簿

秦有郎中令主郎內諸官掌宮殿掖門戶漢因之石建為郎中

下建省諸驚曰書馬者與尾而五今至武帝太初元年更名光

祿勳應邵曰光明也祿爵也勳功也如淳曰勳之言闢也闢古

便殿上主事行法安世曰何以知其不覆水也後漢曰光祿勳

其隱人過失如此王莽時乃改光祿勳為司中後漢曰光祿勳

所掌同典三署郎更直執戟宿衛考其德行而進退之漢東京

有德應四科者歲舉茂才二人四行元冬三署郎罷郊祀之事掌三獻

光祿勳居禁中如後殿之有獄在殿門外謂之光祿外部兩漢

自光祿太中中散諫議等大夫及謁者僕射羽林郎郎中侍郎

五官武賁左右等中郎將奉車附馬二都尉軍戶騎三將如漢

車曰車郎主並屬光祿勳後漢張湛字子季辟光祿勳光武臨

戶衛曰戶郎並屬光祿勳朝或有墮容湛陳諫其失又杜林

字伯山為光祿勳內供奉宿衛外總三署周密敬慎選舉祿平

郎有好學多知雜見誘進朝夕滿堂士以此高而慕附又荀爽為

光祿勳視事三建末復改光祿勳為郎中令魏黃初元年

為光祿勳東晉哀帝興寧二年省光祿勳併司徒孝武寧康元

年復置自魏晉以後無復三署郎而光祿不復居禁中唯外官

朝會則以名到焉二臺奏劾則符光祿加禁止亦如之禁入殿

主殿門其宮殿門戶至宋文猶屬焉梁除勳字謂之光祿卿卿

舊視列曹尚書天監中視中庶子職與漢同後魏又置少卿北

齊曰光祿寺置卿少卿兼掌諸膳食帳幕隋文帝開皇三年廢

光祿寺入司農十二年後置初有卿及少卿各一人煬帝加置

二少卿唯取漢代舊名唐龍朔二年改光祿寺為司宰寺咸亨

初復舊光宅元年為司膳神龍初復舊卿一人掌終獻行事少

卿二人領太官珍羞良醞掌醢等四署署各有令丞

丞漢二人多以博士議郎為之後漢一人魏晉因之銅印黃綬

梁陳視負外郎其負外說在通直後魏北齊並有之隋有三人

散騎常侍郎中

唐置二人主部漢置晉宋齊梁陳並有之北齊曰功曹五官主簿隋二人唐因之宋光祿寺判寺事一人以朝官以上充古者其屬有太官珍羞良醢掌醢四局今分隸御厨法酒庫古者祭祀則省牲鑊濯漑三公攝祭為終獻今並以他官攝本寺但掌供祠祭酒醴果實醢醢道薪炭及點饌進胙之事卿少卿丞為寄祿官卿後來為中奉大夫少卿朝議大夫丞宣義郎元豐官制行置卿少卿丞主簿各一人元祐三年詔長貳互置政和六年監察御史王桓等言祭祀牲牢之具掌於光祿而寺官未嘗臨視請大祠以長貳朔祭及中祠以丞簿監視宰割禮畢頒胙有故及小祠聽以其屬攝從之中興後廢光祿併入禮部

太官署

太官署令丞於周官為膳夫庖人外饗中士下士蓋其任也秦為太官令丞屬少府兩漢因之相帝延熹元年使太官令得補

二千石魏亦屬少府晉屬光祿勳宋齊屬侍中梁門下省領太官陳因之後魏分太官為尚食中知御膳隸門下省而太官掌百官之饌屬光祿卿北齊因之後周有典庖中士內膳中士隋如此齊唐因之各一人宋朝隸御厨勾當官五人以朝官并諸司使副內侍都知押班充掌供御之膳羞及內外饗餼割烹煎和素膳之事元祐初罷太官令二年復置崇寧二年置尚食局太官令惟掌祠事

珍羞署

珍羞署令丞於周官有邊人掌四邊之實蓋其任也後漢少府屬官有甘丞主膳具晉太官令有錫官果官吏各二人自後無聞北齊餼藏令屬光祿寺後周有餼藏中士下士隋如此齊唐因之長安中改為珍羞神龍初復舊開元初又改之有令丞各一人宋珍羞署隸御厨有供備庫太平興國二年改為內物料庫有使及副使掌供

尚食及內外膳羞米麵飴密棗豆百品之料監官二人以三班及內侍充監門一人以三班充外物料庫掌給皇城外諸宮院油鹽米麵之品監官二人以三班內侍充

良醞署

良醞署令丞於周官有酒正中土下士掌酒之正令後漢湯官丞主酒屬少府晉有酒丞一人齊食官局有酒吏梁曰酒庫丞北齊有清漳令丞主酒後周如古周之制隋曰良醞署令丞各一人唐因之

宋良醞署屬御厨有內酒坊使掌造法糯酒常料之三等酒以供邦國之用監官三人監門二人以三班內侍充都麴院掌造麴以給內酒坊之用及出鬻而收其直監官二人以京朝官及諸司使副內侍充法酒庫掌造供御及祠祭周太祖平河中得麴因立法酒庫置之允祭祀供五齊三酒以實樽壘監官二人以朝臣及

三班使臣內侍充

掌醞署

掌醞署令丞於周官有醞人掌四豆之實自後無聞至齊諸公府有釀食典軍二人後周有掌醞中士下士隋曰掌醞署令丞各一人唐因之

宋屬御厨有油醋庫監官一人以京朝官充掌造油醢蔽以供邦國膳羞內外之用

衛尉卿丞主簿

衛尉秦官掌門衛屯田漢因之漢書儀曰衛尉寺在宮內胡廣為區廬者若景帝初更名中大夫令後元年復為衛尉又有長今之伏宿屋樂建章甘泉衛尉皆掌其宮其職畧同而不常置顏師古曰各以爲後漢有衛尉卿一人職與漢同晉銀章青綬五時朝服武官名佩水蒼玉掌冶鑄領冶金九領五千三百五十治在江比而江南唯有梅根及治塘二治皆屬

官佩水蒼玉掌冶鑄領冶金九領五千三百五十治在江比而江南唯有梅根及治塘二治皆屬

屬衛尉後漢張衡晉江左不置衛尉宋孝武復置南齊掌宮城管鑰

西京賦曰衛尉八屯以警夜巡南齊宮城諸却敵樓上本梁衛尉

尉卿位視侍中職與漢同卿每月丞每旬行宮徼糾察不法陳

因之後魏亦有之北齊為衛尉寺有卿及少卿各一人隋文帝

開皇三年廢衛尉寺入太常及尚書省十三年復置掌軍器儀

仗帳幕之事而以監門衛掌宮門屯兵唐因之龍朔二年改衛

尉為司衛咸亨初復舊光宅元年又改為衛尉神龍初復舊卿

一人少卿二人初少卿一人太極元年加一人領武庫武器守宮三署署各有

令丞秦漢多以博士議郎為之後漢一人魏晉並同宋孝武增

置一人梁亦有之後魏北齊並有隋因之唐置二人

主簿一人漢衛尉駕四馬主簿前車以乘晉有衛尉主簿二人

宋齊梁陳因之比齊隋亦有二人唐因之

及軍器庫以他官及內侍典領守宮歸儀鸞司本寺無所掌卿

少卿丞皆為寄祿官卿後來為中奉大夫少卿奉直大夫寺丞

宣義郎元豐官制行置卿少卿丞主簿各一人卿掌儀衛兵械

甲冑之政令少卿為之貳丞參領之凡內外作坊輸納兵器則

辨其名數驗其良窳以歸于武庫不如式者罰之時其曝涼而

封籍其數若進御及頒給則按籍而出之每季委官檢視歲終

上計帳于兵部掌凡幄帟之事大禮設帷宮張大次小次陳鹵

簞儀仗長貳晝夜巡徼察其不如儀者押仗官則前期稟差凡

仗衛供羽儀節鉞金鼓棨戟朝會亦如之宴享賓客供幕帟茵

席視其敝者移少府軍器監修焉分案四置吏十元祐三年詔

長貳互置所隸官司十有三內弓箭庫南外庫軍器衣甲庫軍

器弓槍之庫軍器弩劔箭庫藏兵仗器械甲冑以備軍國之

用儀鸞司掌供幕帟供帳之事軍器什物庫宣德樓什物庫掌

儀鸞司

宣德樓

三

夏

收貯什物給用則按籍而頒之左右金吾衛司六軍儀仗司掌
清道徼巡排列奉引儀仗以肅禁衛凡儀物以時修飾選募人
兵而校其遷補之事政和五年詔金吾衛仗司
依格差武翼大夫以上中興後廢衛尉
并入工部

武庫令丞武器
令丞

武庫令丞於周官司甲司弓矢等下大夫司戈盾等中士下士
蓋其任也兩漢曰武庫令屬執金吾後漢又有考工令丞屬太
僕主造兵器成付武庫令魏晉因之晉後屬衛尉宋齊武庫令
丞屬尚書庫部梁陳屬衛尉北齊亦有後周如周官隋如北
齊唐因之各一人天寶六年四月勅改儀制令廟社門宮門每
門各二十戟東宮每門各十八戟一品門十六戟嗣王郡王若
上柱國帶職事二品散官光祿大夫以上鎮國大將軍以上各
同職事品及京兆河南太原府大都督大都護門十四戟上柱

國帶職事三品上護軍帶職事二品若中都督上都護門十二
戟國公及上護軍帶職事二品若下都督諸州門各十戟並官
給貞元五年十二月中書門下奏應請列戟官准儀制令正一
品開府儀同三司嗣王郡王并勳官上柱國柱國等帶職事三
品以上並許列戟准天寶六載四月勅文加散官光祿大夫鎮
軍大將軍以上各同職事品近日散試官便帶高階者衆恐須
商量者伏請准舊制令本文取帶三品以上正負職事為定勅
旨依

武器署令丞隋行臺尚書省有武器監令唐永徽中始置各一
人掌祭祀及朝會巡幸及公卿婚奠鹵簿之事
宋武庫武器並歸內庫及軍器庫以他官及內侍典領軍器凡
四庫勾當官並二人衣甲弓槍弩劍三庫悉以諸司使副及內
侍充什物庫以三班使臣充掌禁兵器鎧甲供軍什器儲待之

物辨其出納

守宮署

守宮署漢有守宮令丞掌紙筆墨及諸財用并封泥之事屬少府晉及北齊屬光祿勳北齊守宮令掌張設之事梁陳屬大匠鄉隋屬衛尉寺唐置令一人掌諸鋪設帳幕櫬褥床薦几席之事廣德二年二月朔文京兆府諸司諸使幕士丁匠總八萬四千五百餘人內直月支二千九百四十四人仍令河東閩內府餘八萬一千一百一十四人並亭宋守宮署歸儀鸞司儀鸞司勾當官四人以諸司使副及內侍充掌奉乘與親祠郊廟朝會巡幸宴饗及內庭供帳之事凡三庫一曰金銀器皿帝幕什物二曰香燭三曰氈油床椅鉄器雜物監門二人以三班使臣充

公車司馬令 左右都候

公車司馬令秦屬衛尉漢因之掌殿司馬門夜檄宮中天下上

章四方貢獻及闕下凡所徵召公車者皆總領之漢張釋之傳不敬文帝免冠詔太后太后詔赦之然後得入宮也後漢有丞一人丞選曉諱掌知非法尉主闕門兵禁戒非常胡廣曰諸門道其令掌兵以示威武晉江左以來直曰公車令宋以後屬侍中隋有公車署置令丞唐無左右都候周禮司器氏有夜士于後漢各一人主劔戟士徼循宮及天子有所收考宮中諸有詔執戟殿車縛送付詔獄在宮大小各付所屬屬衛尉後無見尚書令僕射尚書皆執版拜見郎對揖

宗正卿 少卿

周官少宗伯掌三族之別以辨其親疎秦置宗正掌親屬漢因之更以叙九族平帝元始四年更名宗正五年又於郡國置宗師以糾皇室親族世氏致教訓焉選有德義者為之有寃失職者宗師得因郵亭上書宗伯請以聞為書付郵亭常以正月賜宗伯帛十四王莽併宗伯於秩宗後漢曰宗正卿一人掌序錄

王國嫡庶之次及諸皇室親族遠近郡國歲因計上皇族名籍

若有犯法當髡以上先上諸宗正宗正以聞乃報決謂廣曰宗

理諸王世諸差叙兩漢皆以皇族為之不以他族魏正元王子鄧

德等送為此官又後漢書曰劉軫字君魏亦然晉兼以庶姓公

啓事曰羊祐忠篤寬厚然不長咸寧三年又置宗師以扶風王

亮為之使皇室戚屬奉德義所有施行必令誥之

東晉省之屬太常宋齊不置宗正梁天監七年復置之視

列曹尚書主皇室外戚之籍以皇族為之陳因之後魏有宗正

卿少卿北齊亦然後周有宗師中大夫掌皇族定世係辨屬大

冢宰隋如北齊之制唐龍朔二年改為司宗咸亨元年復舊光

宅元年改為司屬神龍初復舊卿一人少卿二人初少卿一人

置一掌皇族外戚簿籍及品司名帳領崇玄署及諸陵太廟開

元二十五年制宗正等寺官屬皆以皇族為之

宋宗正寺判寺事二人以宗姓兩制以上充闕則以宗姓朝官

以上知丞事掌奉宗廟諸陵薦享之事司皇族之籍大宗正司

知司事二人以皇親團練觀察使以上充掌敦睦皇族教導宗

子受其陳請辨訟之事及糾過失而達之朝廷景祐三年始置

軍節度使濮王知大宗正事皇姪彰化修玉牒官無定自掌修

軍節度觀察留後守節同知大宗正事皇帝玉牒序宗派紀族屬歲撰宗子名以進舊隸宗正事景祐

國史相通後又有睦親廣親宅都大管勾三人以內侍充元豐

六年詔宗正寺長貳不專用國姓蓋自有大宗正司以統皇族

也中興後卿一人不常置少卿一人以太常兼三年復置少卿

一員嘉定九年詔以宗學改隸宗正寺自此等官又預考校之

事太宗正司知及同知官各一人丞二人官屬有記室一人熙

寧三年始以異姓朝臣二員知丞事置局于睦親廣親宅是歲

省管勾睦親廣親及提舉郡縣主等宅官以其事歸宗正崇寧

三年置南外宗正司在南京西外宗正司在西京各置敦宗院中興後以位高屬尊者為判大宗正事如舊制以宗室團練以上有德望者充又置知大宗正丞一員以文人充掌糾合宗室而檢防之訓飭之凡南班宗室磨勘遷轉襲封請給核其當否嫁娶房奩分析財產酌厚薄多寡而計其議凡宗室除合該賜名外皆大宗正定名而後報宗正寺其餘遷授官資支給錢米考核以詔予奪其不率教者以法拘之歲久知悔則除其過名分案六署吏十有二又有南外宗正司西外宗正司以處宗室之在外者各仍舊制設厚宗院皆設知宗仍以所在通判職官兼承簿其糾合檢防訓飭如大宗正司西南外兩司闕知宗間令大宗正司選擇保明而後授之又各置教授以課其行藝初建炎南幸先徙宗室於江淮於是大宗正司移江寧南外移鎮江西外移揚州其後屢徙後西外止於福南外止於泉又有紹

興府宗正司蓋初隨其所寓而分管轄之乾道七年嘗欲移紹興府宗正司於蜀不果後歸併行在嘉定間用臣僚言乞凡除授知宗須擇老成更練之人詔知宗宗丞照百司例每日入局所以示增重宗盟之意

王牒所淳化六年始設局置官倣唐制也詔以皇宋王牒為名建王牒殿宇新寺九年以知制誥劉筠夏竦為修王牒官自後置一員或二員朱勝非秀水閑居錄本朝國書嚴奉寶藏未有如王牒者用金花紅羅標黃金軸至神宗廟以轉大難於拔閱詔為黃金梵夾又以黃金為匣鎖鑰皆金也進呈畢安奉於宗正寺王牒殿七大夫罕有知其制度者予須在朝廷因宗正丞謝汲因本寺事論及王牒問宰執諸公制度趙元鎮曰不過刻如王牒耳予曰國家宗室之蕃自古無之每朝為一牒宗室官稱名行女與其夫皆錄之以王刊不其難乎又中興宗室官稱名行女與其夫皆錄之以王刊不其難乎帝紀而差詳其後附以皇后事迹親王宗室子女則有宗蕃慶系歸仙源類譜仙源積慶圖三書詳焉非同為一牒也王牒則奉安於王牒殿類譜則安景祐元年宗正寺修王牒官李淑申于屬籍堂勝非亦少誤

請詔以編修院廳西閣子充修纂王牒之所李淑言前修王牒官馬允亦是兼編

修會要蓋緣國史玉牒事節須熙寧三年王牒於三班院置局
要照會所以只就編修院修纂
後徙編修院皇帝王牒十年一進修玉牒官並以學士典領自
元豐行官制分隸宗正寺官六年詔宗正寺修玉牒照用日曆
所文字並指定所書事令本所節錄元符二年宗正寺丞陳覺
民乞將先帝玉牒內聖政令本寺修玉牒官抄寫封送國史院
從之紹興十二年襲舊制始建以宰臣一人提舉修玉牒官一
人以侍從兼九宗正卿少而下悉與修纂二十九年詔王牒所
併入宗正寺更不置修玉牒官檢討官以本寺少卿及丞同領
編修事詔王牒所宰臣提舉依舊修書官一員同宗正卿丞修
纂更不置檢討官紹興三十二年詔尚書左僕射陳康伯提舉
編修玉牒後或以參知政事簽書樞密院事兼權提舉
禮以參政兼權將節以簽書樞密院事兼權提舉
年錢端
闕則以首參兼領仍帶權字淳熙十五年王丞相准去位周益

公以台樞兼領時勅令所總罷而首參仲至無兼苟益公乃奏
乞以仲至權提舉王牒宰相在位而執政權領寶訓玉曆自始
也

宗正寺丞簿

丞漢亦用皇族後漢一人劉茂字子衛歷代皆有之隋有二人
唐因之宋初為寄祿官後改為奉議郎元豐正官名詔宗正寺
除長貳外自今後更不專差國姓以楊畏超建炎二年罷紹興
五年復置
主簿梁置陳北齊隋皆有唐因之置一人宋天禧時以衛尉丞
兼元豐正名初除楊完建炎三年罷紹興十年復置

崇玄署

崇玄署令一人初後魏天興二年置仙人博士掌煑煉百藥北
齊置昭玄等寺掌諸佛教有大統一人都維那三人兼置功曹

主簿等負以管諸州縣沙門之法後周置司寂上士中士堂法
門之政又置司玄中士下士掌道門之政隋初置崇玄署令丞
至煬帝改郡縣佛寺為道場置道場監一人改觀為玄壇監一
人唐復置崇玄署初又每寺觀各置監一人屬鴻臚貞觀中省
開元中以崇玄署隸宗正事掌觀及道士文冠簿籍齋醮之事
令一人正八品下丞一人正九品下有府二人史三人典事六
隸鴻臚寺每寺觀有監一人貞觀中廢寺觀監上元二年置漆
園監尋廢開元二十五年置崇玄學於玄元皇帝廟天寶元年
兩京置博士助教各一員學生百人每祠亭以學生代齋即二
載改崇玄學曰崇賢館博士曰學士助教曰直學士置太學士
二人以宰相為之領兩學元宮及道院改天下崇玄學為通
道學博士曰道德博士未幾而罷實應未泰開學生存者無幾
大曆三年後增至百人初天下僧尼道士女官皆隸鴻臚寺武
后延載元年以僧尼隸祠部開元二十四年道士女官隸宗正
寺大寶二年載以道士隸祠部貞元四年崇玄官罷太學士後復
置左右街功德使東都功德使總僧尼之籍及功德元和中二
宮置玄元館亦有學士至六年
察而僧尼復隸兩街功德使

宋自真宗興崇道教置玉清昭應宮景靈宮會靈觀使以宰相
為之副使判官都監及集禧觀醴泉觀東西太一宮提舉則以
兩省兩制丞郎及防禦諸司使副為之掌奉齋醮之事又有譯
經潤文使亦以宰相為之熙寧以後增置祠祿之官以逸老優
賢而時相欲以宮觀之祿處不奉行新法之人遂無限員亦無
職事而釋老之事則如歷代領之祠部郎官又屬鴻臚寺至徽
宗時以道教改隸秘書省置道階自六字先生至額外鑒義品
秩比視中大夫至將仕郎凡二十六等又置道學升貢及三歲
大比法同科舉應天下神霄玉清萬壽宮天慶觀知及副知將
來有聞並以學校登科人充其餘宮觀亦依此令禮部置名籍
差注如吏部法以蔡攸通行提舉道錄院中興後道釋教門事
仍歸祠部

按崇玄署一官唐創之以司道教而必屬之宗正司者蓋

職官考 職官考卷之五十五 之旨深所未委自今已後諸廟署並隸宗正事

宋以宗正寺知丞事掌奉宗廟諸陵薦享之事室長齋郎無常
數廟直官一人太廟后廟宮闈令三人以入內侍充元豐後
太廟令屬宗正寺掌宗廟薦新七祀及功臣從享之禮品秩與
太社籍

文獻通考卷之五十五

職官考

太僕卿

丞 主簿

宋 鄱陽 馮 天馭 應房 校刊
馬 端臨 貴與 著

周官有太僕下大夫掌正王之服位出入王之大命似今太僕
之職一云周穆王置太僕正以伯冏為之周俱掌輿馬秦因之
在周官則校人掌馬巾車掌車及置太僕兼其任也漢初夏侯
嬰常為之漢書曰夏侯嬰為沛公大僕常奉車自高帝至文帝
常為太僕又石慶為太僕御出上問車中畿馬慶以
策放馬畢領五監龍馬閑駒棠象駒駘六廄各有令或曰六廄
謂未央承
華駒駘龍馬駘駘大廄也馬皆萬匹武帝承文景蓄積海內駘
富廄馬有四十萬匹時匈奴數寇邊遣衛青霍去病發十萬騎
并負私從馬九十四萬匹窮追大破匈奴漢馬死者十餘萬匹
十餘萬匹匈奴雖病遠去而漢亦馬少無以復性王莽改太
僕為太御後漢太僕與漢同亦掌車馬天子每出奏駕上鹵簿
用太駕則執馭初漢西京置六廄東
京約省唯置一廄魏因之晉初有之銀章青

綬五時朝服進賢兩梁冠佩水蒼王領典牧乘黃驊龍馬等
 既令自元帝過江之後或置或省故驂騮廐為門下之職晉宋
 以來不常置郊祀則權置太僕執轡事畢則首齊亦然梁太僕
 卿位視黃門侍郎統南牧左右牧龍廐內外廐陳因之後魏兼
 置少卿大武帝平統萬赫連昌安龍右禿髮沮渠等河西水草
牛則無數孝文帝遷洛陽之後復以河陽為牧場恒置戎馬十
萬匹以擬京師軍警之備每歲自河西徙牧於并州漸雨欲其
習水土而無死傷也北齊太僕寺統驂騮左右龍左右牝乘黃
 車府署卿大小卿各一人後周如古周隋如北齊煬帝加署少
 卿一人唐龍朔二年改太僕為司馭咸亨初復舊光宅元年改
 為司僕神龍初復舊卿一掌馭五輅少卿本一貞景雲元年加
 一貞領乘黃典廐典牧車府等四署署各有令天下監牧置八
 使五十六監貞觀初僅有牧牝三千四從赤岸澤徙之龍右十
年開馬至七十萬天千匹置八使領六監初置四十八監跨蘭
謂秦原四州之地猶為監狹更析入監布於河曲其時天下以

一練場一馬廐鳳三年以卿李思文於校龍右諸牧監初收
爾後或成侯外侵或牧圍平散泊平垂俱潛耗大半開元初收
馬二十四萬匹十三年加至四十五萬匹初有牛三萬五千頭
是年有五萬頭初有羊十一萬二千口是年亦二十萬六口盛
於垂丞秦漢有兩人後漢一人漢書張敬字子魏晉因之或省
 或置梁有丞陳因之後魏北齊丞一人隋三人唐因之

主簿梁置一人北齊亦一人隋二人唐因之

宋太僕寺判寺事一人以朝官以上充凡邦國廐牧車輿之政

令今分隸郡牧司驥驥院諸坊監本寺但掌天子五輅屬車后

妃王公車駱給大中小祀牛羊元豐改官制置卿少卿丞主簿

各一人卿掌車駱廐收馬政之令少卿為之貳丞參預之元祐

二年詔外監事令本寺依群牧司舊法施行應內外馬軍專隸
 太僕直達樞密院更不經尚書及駕部三年詔省主簿一員所
 隸官司十車駱院掌乘駱驥驥院左右天駟監國馬鞍轡庫
法物輦駟驥院左右天駟監國馬鞍轡庫
馬鞍轡及養象所象馴馬坊車營致遠務
學分養上下監治
給賜臣下養象所象馴馬坊車營致遠務雜畜上下監治
給賜臣下養象所象馴馬坊車營致遠務雜畜上下監治

馬鞍轡及養象所

象馴馬坊車營致遠務

上下監

治

馬元豐末廢畿內牧馬監元祐初置左右天廐坊聽民間承佃
牧地紹聖初置孳生監中興後廢太僕併入兵部

乘黃署

典廐署

諸牧監

乘黃署後漢太僕有未央廐令魏改為乘黃廐乘黃古之神馬
因以為名乘黃亦有飛黃皆有角曰行萬里淮南子云天下有
道飛黃伏皂一云神黃獸各龍翼馬身黃帝乘而仙

晉以下因之宋屬太常銅印墨綬進賢一梁冠絳朝服歷代皆
有悉掌乘輿唐令丞各一人掌乘輿車輅

典廐署於周官有校人圉師趣馬掌十二閑之馬漢西京太僕

有龍馬長東京有未央廐今掌乘輿及宮中之馬魏為驊騮廐

晉有驊騮龍馬二廐自宋以後分驊騮廐屬門下梁太僕有龍

廐及內外等廐陳因之北齊有驊騮左右龍等署後周有左右

廐各上士一人隋如北齊唐改龍廐為典廐署令二人丞四人
掌在廐繫飼馬牛及雜畜事

典牧署於周官牧師下士四人掌收馬而頒之秦漢邊郡置大

牧師令說在諸魏晉以下因之隋有典牧牛羊等署各置令丞

唐有乘黃等四署令丞各四人掌外牧及造酥酪脯腊之事

車府署秦有車府令以趙高為之歷代皆有漢魏屬太僕宋齊

以後屬尚書駕部北齊以下又屬太僕唐置令丞各一人掌王

公以下車輅諸牧監漢太僕有牧師諸苑三十六所在北邊西

邊以郎為苑監官魏置牧官都尉晉因之自後無聞北齊有左

右牝牡駝牛羊等署令後周曰典牝典牡上士中士又有典駝

典羊典牛中士隋曰典牧署牛羊署令丞唐初因之分曰牧監

置監副監丞主簿武太后聖曆二年正月署控鶴府監一員從

左右各二十員從五品下以張易之為控鶴監統左控鶴出入

供奉以麟臺監張昌宗統左控鶴內供奉又視元年六月改控

鶴監為天驥府其月二十五日又改為奉宸大夫前改為天驥

者宜內供奉員半千以奉宸之職古無其事又授斯任者率多

輕簿非朝廷進止選上疏請罷之由是忤旨其年四月勅奉宸

令一員從三品奉宸侍郎一員從四品上奉宸大夫十員左右

職官

文獻通考卷五

三

唐其

各五品上奉駟乘十負左右各五從六品上奉宸主簿一負從七品上凡二十四負以應二十四氣控鶴奉宸之名歷代不設職遂附此篇

宋有群牧司制置使景德四年置使副使都監判官制置使一人以

樞密使副為之明道二年罷使一人以兩省以上充使舊一負皇祐初以

翰林學士吏部郎中梁適為同群副使一人以內侍都知充都

監二人以諸司使充判官二人以京朝官充掌內外廐牧之事

周知國馬之政而察其登耗凡受宣詔文牒則以時下於院監

大事則制置使同簽小事則專遣其副使都監不備置判官都

監每歲更出諸州巡坊監點印國馬之蕃息者 左右騏驎院

勾當官各三人以諸司使副及內侍充掌牧養國馬以供乘輿

及頒賜王公群臣蕃夷國信給騎軍廐置之用 天駟左右四

監監官各一人左右天廐坊監官各一人牧養上下監官各一

人並以三班使臣充乳酪院以勾當左騏驎官兼掌供尚食乳

餅酥酪之事藥密廐監官二人以京朝官充掌受糖密藥物以

供馬醫之用佑馬司勾當官三人以內侍押班諸司使副充掌

閱諸州所市馬平其直車營致遠務監管三人以京朝官諸司

使副充掌養飼驢牛以駕車乘駝坊監管二人以三班使臣充

掌牧養橐駝皮剝所監官二人以三班使臣充掌割剝馬牛諸畜

之死者

大理卿火卿 正丞 主簿

今大理者亦舜攝帝位皋繇作士正五刑周秋官之任秦為廷

尉漢因之掌刑辟凡獄必質之朝廷與眾共之之義也兵獄同

制故曰廷尉此應邵注也顏師古曰廷景帝中元六年更名大

理武帝建元四年復為廷尉哀帝元壽一年復為大理後漢廷

尉卿凡郡國讞疑讞質皆處當以報楊賜為廷尉乃嘆曰昔三后

馬蓋各之也遂以世非法家固辭漢官儀曰光武時有疑獄見

廷尉曹吏張禹所問輒對處當詳理於是策免廷尉以禹代之

雖越次而授亦魏以世家為之而郭氏尤盛郭躬為廷尉躬家世掌法務在寬平

乃除諸重文可從輕者四十鍾繇以大理理為相國黃初

建日大理天監元年復改為廷尉舊用黃門後視秘書監有正

監平三人元會廷尉三官與建康三官皆法冠玄衣朝服以監

東西中華門手執方木長三尺一寸謂之執方天監元年詔建康獄依廷尉三

日大理寺置卿少卿各一人後周有刑部中大夫掌五刑之法

附萬人之罪屬大司寇亦其任也今刑部侍郎之任隋初與北齊同帝

置少卿二人唐龍朔二年改大理為詳刑咸亨元年復舊光宅

元年改為司刑神龍元年復舊卿一人掌鞠獄定刑名決諸疑

讞少卿二人宋徽六年初置少卿一人神龍元年又加一員正二人丞六人主簿二人

司直六人評事十二人

正秦置廷尉正漢因之後漢一人魏晉謂正監平為廷尉三官

年增為四貞煬帝增為六貞唐二人通判寺事龍朔二年改為

詳刑大夫咸亨初復舊

丞自晉武咸寧中曹志上表請廷尉置丞宋齊梁並因之後魏

亦然北齊日大理丞一人隋初二人至煬帝改為勾檢官增為

十六人分判獄事唐又日丞置六人杜景佺徐有功並為司刑丞與來後臣侯思正同制

主簿自魏晉宋齊梁陳皆有唐晉二人

獄丞晉有左右丞各一人宋齊因之梁陳置二人後魏北齊亦

然隋有獄掾八人唐日丞有四人司直後魏永安二年置司直

李耀

十人御史中尉高視五品隸廷尉位在正監上不署曹事唯覆

理御史檢劾事漢武已置司直屬丞相府非此司直北齊隋因之隋初置十人煬

帝置十六人唐置六人掌丞制出使推覆若寺有疑獄則參議

之

評事漢宣帝地節三年初於廷尉置左右評負四人宣帝詔曰

與郡鞫獄任輕祿薄其為置正平負四人其務平之深郡太守

鄭昌上言曰聖王立法明刑者非以為理救東亂之起也今明

主躬垂明聽不置廷平獄將自正若開後嗣不若刪定律令律

令定愚民知所避就姦吏無所弄法令不正其本而置廷平以

理其未代衰聽惑則廷平將搖權而為亂首也宣帝始置左

右平而三輔次錄注云知比于漢武帝為廷尉右平謬矣

後漢光武省右平唯有左平一人掌平矣詔獄寇法定魏晉以

來無左右而直謂之廷尉評後魏北齊及隋廷尉評各一人開

皇三年罷至煬帝乃置評事四十八人掌與司直同其後官廢

唐貞觀二十二年褚遂良議重法官復奏置評事十員掌出使

推覆後加二人為十二員

監秦置廷尉監漢有左右監光武省有監唯右左

監一人魏晉以來無左右而直云廷尉監隋開皇三年罷大理

監

宋大理寺以朝官一員或二員判寺事一員兼少卿事建隆二

年以工部尚書竇儀判寺事故事臺省長官兼判公事得言判

判太常卿事是也若言止寺事則其屬丞正並可行凡獄訟之

之審儀兼判太常寺又兼判大理寺事皆新例也事隨官司決劾不復聽信但掌斷天下奏獄送審刑院詳訖同

書以上于朝熙寧九年神宗謂國初廢大理獄非是以問孫洙

洙對合旨於是下詔以京師官寺凡有獄皆繫開封府司錄司

及左右軍巡三院囚逮猥多難於隔訊又暑多瘕死因緣留滯

動涉歲時稽參故事宜屬理官可復置大理獄天下奏案刑部

審刑院詳斷置卿一少卿二丞四始詔崔府知卿事蹇周輔

楊汲為少卿各舉丞及檢法官凡官屬依御史臺例謁有禁官

之伏員

李鳳

制行左斷刑右治獄各五案

左廳斷刑日詳刑詳讞宣黃分簿奏表右廳治獄日左推右推寺案

知雜檢治

元祐間因鮮于侁所請廢大理獄後復卿掌折獄詳刑鞠

獄之事凡職務分左右天下奏劾命官將校及大辟囚以下以

疑請讞者隸左斷刑則司直評事詳斷丞議之正審之若在京

百司事當推治或特旨委勦及係官之物應追究者隸右治獄

則丞專推鞠蓋少卿分領其事而卿總焉建炎三年併省寺監

而大理如故省卿而斷刑治獄少卿各一員

寺正神宗復置大理獄後置寺正元豐五年刑部乞分評事司

直與正為斷司丞與長貳為議司凡斷案先上正看詳當否論

難改正然後過議司覆議建炎併省斷刑治獄寺正各一員

寺丞國初為寄祿者視後來宣教郎神宗正名官置獄丞四員

命卿少舉官元豐五年命莫君陳等九人為大理寺丞始自朝

廷差官也舊制斷刑寺丞六員建炎三年減三員治獄寺丞減

二頁

司直元豐時命程嗣先等四人為之建炎元年詔斷刑司直兼

治獄司直其治獄司直罷

評事國初為京官寄祿視後來承事郎元豐正官名命張仲穎

等十二人為評事隆興二年詔評事以八員為額以雷霆號令

星斗文章為號

鴻臚卿丞

主簿

典客署

司儀署

周官大行人掌大賓客之禮

周禮又有象胥于賓注云昔晉鴻臚也

秦官有典客

掌諸侯及歸義蠻夷

史記曰韓信亡楚歸漢為漢改為鴻臚應連敖徐廣注云連敖典客

日郊廟行禮贊導九賓鴻臚也

景帝二年令諸侯王薨列侯

初封及之國大鴻臚奏謚誅策

應劭曰皇帝延諸侯王賓王諸侯皆屬大鴻臚故其薨奏其行

述賜與謚及

列侯薨及諸侯太傅初除之官大行奏謚誅策

周禮

有大行人小行人主謚政以名之臣瓚曰大行是官名掌九儀

之制以賓諸侯者顏師古曰事之尊重者遣大鴻臚而輕賤者

遣大建中六年改大鴻臚為大行令武帝太初元年更名大鴻

臚又更名其屬官行人為大行令其屬官又有郡邸長丞主諸

但令即秦時又有典屬國官掌蠻夷降者漢因之成帝河平元

年省之併大鴻臚王莽改後漢大鴻臚卿一人諸王入朝當郊

迎典其禮儀及郡國上計餘職與漢同凡皇子拜王贊授印綬

及拜諸侯諸侯嗣子及四方夷狄封者臺下鴻臚召拜之王薨

則使使弔之及拜王嗣魏及晉初皆有之自東晉至于宋齊有

事則權置兼官畢則省梁除大字但曰鴻臚卿位視尚書左丞

常導護讚拜職官錄曰舊視散騎常侍天監中視中丞吏部後魏曰大鴻臚比齊曰鴻

臚寺有卿少卿各一人亦掌蕃客朝及吉凶弔祭後周司寇有

蕃部中大夫掌諸侯朝覲之叙有賓部中大夫掌大賓客之儀

隋文帝開皇三年廢鴻臚寺入太常十二年復置領典客司儀

崇玄二署至煬帝置少卿二人唐龍朔二年改鴻臚為司文咸

亨初復舊光宅初改為司儀神龍初復舊卿一人掌賓客凶儀

之事及冊諸蕃少卿本一員景雲二年加一員領典客司儀二

署署各有令

丞秦曰典客丞漢為鴻臚丞蕭望之魏晉亦然梁陳後魏比齊

皆有之後周曰賓部上士隋如比齊唐因之有二人

主簿一人

典客署周官有典客上士中士秦官有典客漢改為鴻臚鴻臚

屬官有大行令丞本名行人武帝魏改大行令為客館令晉改

為典客宋分置南北客館令齊梁陳皆有客館令丞後魏初曰

典客監太和中置主客令比齊有典客署後周署東南西北四

掌客上士下士隋初又曰典客署置令丞煬帝改為典藩署唐

為典客署置令丞各一人掌二王後蕃客辭見宴接送迎及在

國夷狄

司儀署周官有司儀上士中士漢大鴻臚有理禮郎自後無聞
後魏置司儀官北齊置署令丞後周置上士等負隋如北齊唐
因之置令丞各一人掌凶事儀式及喪葬之事

宋鴻臚寺判寺事一人以朝官以上充凡四夷朝貢宴享送迎

之事分隸國信所都亭懷遠驛禮賓院本寺但掌祭祀朝會前

資致仕蕃客進奉位享拜周六廟三陵公王妃主以下喪葬差

官監護給其所用鹵簿文武官薨卒之事往來國信所管勾官

二人以都知押班充掌大遠使介都亭驛監官一人西驛管勾

官二人以諸司使副以下至三班使臣充掌奉之事禮賓院

監官二人以閣門祇候以上及三班使臣充掌蕃夷貢朝懷遠

驛監官二人以監外物料庫官兼掌西南蕃交州龜茲占城注

奉之元豐官制行置卿少卿丞主簿各一人卿掌四夷朝貢宴

勞給賜送迎之事及國之凶儀中都祠廟道釋帳籍除附之祭

今少卿為之貳卿參領之所隸官屬十有二中太一宮建隆觀

等各置提點所掌殿宇齋宮器用儀物陳設錢幣之事在京寺

務司及提點所掌諸寺葺治之事傳法院掌譯經潤文左右街

僧錄司掌寺院僧寺帳籍及僧官補拔之事同文館及管勾所

掌高麗使命都亭西驛懷遠驛禮賓院所掌見前中興後廢鴻

臚併入禮部

司農卿 少卿丞主簿

少皞氏以九鵠為九農正鵠鳥也鵠有九種以為農舜攝帝位

命棄為后稷周則為大府下大夫秦為理粟內史掌穀貨漢景

帝更名大農令武帝太初初更名大司農掌九穀六畜之供膳

羞者見宋志漢書凡郡國諸倉農監都水六十五官皆屬焉母

崇字君房為執金吾上奏武庫兵送董賢及乳母崇以謂武庫

兵器天下公用繕修造作皆度大司農錢自乘輿不以給供養

勞賜一出少府蓋不以太藏給未用不以人後漢大司農掌諸

力供私費也王莽改曰義和後改為納言

卷之三

錢穀金帛劉據為大司農以職事被譴靈帝召詰尚書傅呼促

去將加捶撻尚書令左雄奏曰九卿位亞三公行有

罰非古典也帝從之九卿於此始免捶撻郡國四時上月旦

見錢穀簿其逋未畢各具別之邊郡諸官請調度者皆為給報

損多益寡取相給足初郡國監官銖官並屬司農中興皆屬郡

縣建安中為大農魏黃初元年又改為司農晉初因渡江哀帝

末省司農并都水孝武復置宋齊皆有之梁司農卿位視散騎

常侍主農功倉廩陳因之後魏曰大司農北齊曰司農寺有卿

少卿各一人掌倉市薪米園池果實後周有司農上士一人掌

三農九穀稼穡之政令屬大司徒隋初與北齊同煬帝置少卿

二人唐龍朔二年改司農為司稼咸亨初復舊卿一人少卿二

人掌東耕供進耒耜及邦國倉儲之事領上林太倉鈞盾導官

四署署各有丞秦曰理粟內史丞有二人漢為大司農丞亦二人或謂之中

丞政詩曰為大司農中丞奏設常平倉給比邊省平常又置大

司農部丞十三人人部一州勸農桑後漢司農丞一人部丞一

人部丞主魏晉因之銅印黃綬宋齊以進賢一梁冠介幘皂衣

後魏北齊皆有司農丞隋置五人唐六人

主簿晉太康中置自後無聞梁陳又有北齊亦然唐因之

宋司農寺判寺事二人以兩制或朝官以上充熙寧二年立常

平欽散法三年詔以新法付司農寺而農田水利免役保甲等

法悉自司農講行以呂惠卿鄧館判寺胡宗愈曾布同判元豐

官制行寺監不治外事遂循唐典正其職秩司農舊職悉歸戶

部右曹司農掌倉儲委積之政令總苑囿庫務之事而謹其出

納京都官吏祿廩諸路歲運至京師悉掌焉凡苑囿行幸排比

及薦享進御頒賜植藏之物與造麩藥給薪炭皆戒有司以時

辦具天子親耕籍田則奉耒耜所隸官屬凡五十倉二十有五

續會要總倉 草場十有二續會要 排岸司四園苑四建炎三年

詔罷司農寺紹興四年復置司農寺卿少各特置一員

丞簿熙寧新法行呂惠卿請始置司農寺丞一員五年增置丞

四員仍與簿輪出按察逐年保甲又置勾當公事官以葉康直

等四人為之九年以勾當公事官所至輒用喜怒罷之元豐四

年止留丞一員餘並罷中興後置丞二員 主簿治平中已置

熙寧新法行詔增一員後置六員元豐四年罷三員建炎罷紹

興復置

上林署

漢水衡都尉之職說在都 後漢曰上林苑令丞主苑中禽獸頗

有人居皆主之魏晉因之江左無聞宋初復置隸尚書殿中曹

齊因之梁陳屬司農北齊及隋亦然唐因之有令二人丞四人

堂諸苑圃池沼種植蔬果藏冰之事

宋四園苑提舉官無常員以三司判官內侍都知諸司使以上

充東曰宜春南曰玉津西曰瓊林北曰瑞聖監官各二人以諸

司使副或內侍三班使臣充又有西京宮苑司勾當官一人元

豐後四園苑屬司農

太倉署

周官有廩人下大夫上士秦官有太倉令丞漢因之屬大司農

後漢令主受郡國傳漕穀其熒陽敖倉官中興後屬河南尹歷

代並有之晉江左以來又有東 北齊亦然後周曰司倉下大夫

隋有令二人丞六人唐有令三人丞二人當倉廩出納

宋諸倉京城有船般倉稅倉 中倉總二十五名監官每界二

人以京朝官及三班使臣充元豐後二十五倉屬司農官吏軍

兵祿食凡綱運受納及封椿支用月具報數以報司農中興後

又有豐儲倉初紹興以上供米餘數椿管別廩以為水旱之助

夏律

後益增廣收糶置監官二員監門官一員淳熙間命右司爲之
提領後以屬檢正非奉朝廷旨揮不許支撥凡外州軍起到椿
管未從司農寺差官盤量據納到數報本所椿管

鈎盾署

導官署 苑總監 諸倉監 司竹監 溫泉湯監 諸屯監 諸都尉校尉

鈎屯署漢鈎盾令官者典諸近園苑遊觀之事屬少府後漢亦
有之晉太鴻臚屬官有鈎盾令自後無聞北齊如晉制隋如北
齊令三人丞十二人唐因之令二人丞四人掌薪炭鷺鴨藪澤
之物天寶五載九月侍御史楊劍充本炭使 自後相承或以京尹或以戶部侍郎爲

導官署導周有春人秦漢有令丞屬少府漢東京令丞主春御
米及作乾糲音備屬大司農歷代皆有唐置令二人丞四人掌春
碾米麵油燭之事

苑總監自隋而置東西南北各有監及副監唐因之兼有丞主
簿等官以掌苑內宮館園池之事

諸倉監後漢河南尹屬官有滎陽穀倉長丞梁國農有左中右
三部倉丞陳因之隋諸倉各有監官唐因之掌倉廩出納

司竹監漢有司竹長丞魏晉河南淇園竹各置官守之後魏有
司竹都尉隋曰司竹監唐因之有監副監丞掌植養園竹之事
溫泉湯監令唐置掌湯院宇修整器物以備供奉

諸屯監隋置諸屯監及副監畿內者隸司農自外者隸諸州唐
因之置監及丞掌營種屯田勾當功課畜產等事

驄粟都尉

驄音搜索也漢武帝軍官 不常置又有治粟都尉

均輸令

漢有之 後漢省

幹官長

漢有之如淳曰幹音管或作幹主均輸之事所謂幹監 也晉灼曰幹音幹之官長也均輸自有令師古曰如說 讀爲幹幹音貨財之事非前幹初幹 官屬少府中屬主爵後屬同農

典農中郎將

之隋煬罷 典農官

典農都尉

典農校尉

並曹公置晉太始二年 罷農官爲郡縣後復有

典農官

之隋煬罷 典農官

典農都尉

典農校尉

並曹公置晉太始二年 罷農官爲郡縣後復有

勸農謁者

梁武帝天監九年置侍殿中御史自搜農以下盡屬司農今無之

籍田令

周為甸師漢文帝感賈誼之言始開籍田置令丞掌更國廟社稷之田春始東耕於籍田祠先農大賜三輔二百里孝弟力田三老帛種百穀收萬斛立為籍田館穀皆以給祭天地宗廟群臣之祀東漢及魏闕晉武復置江左省宋元嘉中又置宋掌帝籍耕釋出納之事五穀蔬果藏冰以待用元豐三年詔籍田令隸太常寺渡江初闕紹興十五年初除康輿之為籍田令三十年詔籍田司權罷官吏並罷後復置

太府卿丞主簿

周官有太府下大夫掌貢賦之貳受其貨賄之入頒其貨賄于受藏之府歷代不置然其職在司農少府至梁天監七年置太府卿位視宗正堂金帛府帑及關津市肆陳因之後魏太和中

改少府為太府卿兼有少卿掌財物庫藏

王顯謂楊固曰臣作

曰減百官之祿及贖贖悉入京藏以此充

北齊曰太府寺亦有

府未足為多且有聚斂之臣寧有益臣卿少卿各一人又兼掌造器物後周有太府中大夫掌貢賦貨賄以供國用屬太冢宰隋初與比齊同所掌左右藏及尚方司染甄官等署煬帝置少卿二人又分太府寺置少府監官尚方織染等署而太府但管京都市及平准左右藏唐龍朔二年改太府為外府咸亨元年復舊光宅元年改為司府神龍元年復舊卿一人少卿二人

龍朔元年置少卿一人分監兩都事太極元年又加一人領兩京諸市

平准左右藏常平等九署署各有令丞

丞於周官為太府上士之任自後無聞梁太丞一人陳因之後魏北齊各一人後周曰太府上士隋又曰府丞唐因之有四人主簿亦周官太府下士之任自後無聞梁置一人陳因之後魏亦然隋至四人唐因之減一人

宋太府寺判寺事一人以兩制或帶職朝官充凡財貨倉藏買
 易四方貢賦百官俸秩皆隸三司本寺但掌祠祭香幣帨巾神
 位席及造斗秤升尺而已元豐改制始正職掌四朝志此據續
 云國初首部寺監惟以寄祿寺則光祿太常宗正備尉司農大
 理或以卿或以貳或以丞各寓一階別設主判之官以典事惟
 太府則否其職悉入三司諸案故卿掌財貨出納貿易之事凡
 主判之任罕置與會要或異當考貢賦之輸于京師者至則別而受之供君之用及待邊費則歸
 於內藏供國之用及待經費則歸于左藏應祿賜以法給曆從
 鈿覆而後給焉供奉之物則承旨以進審察得畫乃聽除之若
 願畿內軍衣則前期進樣定其頒日將校部營兵支請月且數
 以聞凡賈商之賦小賈則門征之大賈則輪於務貨之不售平
 其賈鬻於平准乘時賒貸以濟民用若實取於官則給用多寡
 各從其抵歲以香茶鹽鐵募人入豆穀實邊即京都關用物預
 報度支凡課入以盈虧定課最行賞罰大祭祀則物置幣奠
 至則入元祐三年詔太府寺置長貳餘寺監長貳互置建炎三
 年詔罷太府寺撥隸金部獨以一丞治饒茗之質劑凡省五年
 而後復置卿少一員

丞元豐改制置二人元符中增一員崇寧中置藥局又添丞一
 員紹興置二員參預寺事

簿元豐置二人建炎罷紹興復置太府寺所隸官司二十有五

左藏東西庫

南北兩庫掌受四方財賦

內藏庫

受歲計之餘積

奉宸庫

掌內庭金玉

祗候庫

掌受錢帛雜物以

元豐庫

神宗

布庫

茶庫

雜物庫

糧料院

掌以法式批支諸

審計司

當審受給之

商稅務

收京城

汴河上下鎖蔡河上下鎖

掌收舟船

都提舉市場司

掌提點貨

雜買務

雜賣場市場上界

掌斂市不售貨帶於

市場下界

常飛錢給券

推貨務

掌折博解

交引庫

掌給印出納交引錢銀之事

抵當所

掌以官錢聽民質取濟其緩急

和劑局

掌合藥出賣以濟民疾苦

店宅務

掌管官屋印店

石炭場

掌受納出賣石炭

香藥庫中興後惟有糧料院

審計司編估局打套局

二局係陳運市舶香藥雜物

交引庫祗候庫左藏東西庫和劑

惠民局寄椿庫

諸市署

平准署

左右藏署

常平署

諸市署周官有司市下大夫掌市之理漢京兆尹屬官有長安市長丞後漢則河南尹屬官雜陽市長丞魏晉因之東晉則冊陽尹管之宋齊因之梁始隸太府陳因之後魏有京邑市令北齊則司州牧領東西市令丞後周司市下大夫隋初京市令丞屬司農煬帝改隸太府唐因之每市令一人丞二人
一佳署周官有貨人中士下士主平定物價秦置平准令漢因物價及主練染作彩色為平准令後漢平准令丞

隸大司農嘉祐平

四年改平准為中准使宦者為之列於內署自是諸署悉以闈人為令丞魏少府屬官有平准令宋唯掌染順帝即位以帝諱准故曰染署齊又曰平准屬少府梁陳則曰平水令丞北齊平准屬司農後周曰平准中士下士隋初如北齊煬帝改隸太府唐因之令二人丞四人掌官市場

左右藏署周官有職幣上士中士掌邦財之幣又外府中士主泉藏有王府掌王之金玉兵器之藏內府中士主貨賄藏在內也職內上士主泉貨所入蓋其任也漢少府屬官有中藏府令丞魏因之晉有左右藏令屬少府晉江東置御史掌庫曹後分庫曹曰外左庫內左庫至宋省外左庫而內左庫直曰左庫齊梁陳曰右藏北齊曰左右藏令屬太府寺後周曰外府上士中士隋如北齊唐因之署左藏署令三人

掌庫藏錢布帛雜彩右藏署令二人

人掌銅鐵毛角玩弄之物金玉珠寶香畫彩色諸方貢獻雜物

常平署漢宣帝時耿壽昌請

於邊郡皆築倉穀賤時增價而糶貴時減價而糶名曰常平倉
常平之名起於此也後漢明帝置常滿倉晉又曰常平倉自後
無聞梁亦曰常平倉而不糶陳因之後魏大和中雖不名曰
常平亦各令官司糶貯儉則出糶隋曰常平倉唐武德中置常
平監官以均天下之貨市時騰踊則減價而出田畝豐美則增糶而收觸類長之後省監署
常平署令一人掌倉糧管鑰出納糶糶凡天下倉廩和糶者為
常平倉正租為正倉地子為義倉

秘書監 火監 丞 郎

周官太史掌建邦之六典又有外史掌四方之志三皇五帝之
書漢氏圖籍所在右石渠石室延閣廣內貯之於外府又有御
史中丞居殿中掌蘭臺秘書及麒麟天祿二閣藏之於內禁後
漢圖書在東觀桓帝延熹二年始置秘書監一人掌典圖書古
今文字考合同異屬太常以其掌圖書後省魏武帝又置秘

書令典尚書奏事中書文帝黃初初乃置中書令典尚書奏事
事而秘書改令為監掌藝文圖籍之事初屬少府後乃不屬王
魏薛夏云蘭臺為外臺秘書為內閣晉武
帝以秘書併入中書省其秘書著作之局不廢惠帝求平中復
別置秘書監併統著作局掌三閣圖書自是秘書之府始居於
外其監銅印墨綬進賢兩梁冠絳朝服佩水蒼玉宋與晉同梁
曰秘書省任助字彙昇為秘書監自齊永初以來秘閣隋秘書
省領著作太史二曹煬帝增置少監一人後又改監少監並為
令唐武德初復改為監龍朔二年改秘書省為蘭臺改監為太
史少監為侍郎咸亨初復舊天授初改秘書監為麟閣神龍初
復舊掌經籍圖書監國史領著作太史二局太極元年增秘書
少監為二員通判省事其後國史太史分為別曹而秘書省但
主書寫勘校而已漢初御史中丞掌蘭臺秘書圖籍之事至魏唐天

書省及御雖非要劇然好學君子亦求為之魏徵後為秘書監史臺為副部書自是秘府圖籍粲然畢備

丞魏武帝置秘書令及丞一人典尚書奏事後文帝黃初中欲以何植為秘書丞而秘書先自有丞乃以植為秘書右丞其後

遂有左右二丞劉放為左丞孫資為右丞後省晉復署秘書丞銅印墨綬進賢一梁冠絳朝服王蓋等並為此官宋為黃綬餘

與晉同梁九重陳隋印綬與齊同歷代皆有後周柳蚪為秘書丞作不參史事因蚪唐龍朔二年改為蘭臺大夫咸亨初復舊掌為丞始命監掌焉府事勾稽省署抄目秘書郎後漢馬融字貴為秘書郎詣東觀

典校官及魏武建國又置秘書郎嘗以劉邵為之出乘鹿車王表曰臣以為秘書職於三臺為近密中書即在尚書丞即上秘書丞即宜次尚書即下不然則宜以待御史下秘書丞即俱四

百石遷宜比尚書即出亦宜為郡此陛下崇儒術之盛旨也尚書郎侍御史皆乘犢車而次秘書丞即獨丞鹿車不得朝服又為秘書丞即之也晉秘書郎掌中外三閣經書校閱脫誤進

賢一梁冠絳朝服亦謂之郎中武帝分秘書圖籍為甲乙丙丁四部使秘書郎中四人各掌其一宋齊秘書郎皆四員尤為

美職皆為甲族起家之選待次入補其居職例十日便遷宋王

限故有張朝請無恨故無競吾欲使女處無競之地文帝許之

梁亦然張不遷欲偏觀閣內圖籍自齊梁之末多以貴遊子弟

為之無其才實當時該曰上車不落則秘書歷代皆有北齊又謂之

郎中隋除中寺亦四員唐亦四員分掌四部經籍圖書分判校

寫功程事龍朔中改為蘭臺郎咸亨初復舊開元二十八年減

一員

宋太平興國二年始建崇文院昭文館史館集賢院皆總為崇

文院及端拱初建秘閣擇三館書籍直本并內亦在崇文院中

淳化元年詔秘閣次三館秘書省仍隸京百司時秘書雖有監少監丞郎校書郎正字著作郎佐皆以為寄祿官常帶出入監

即今中郎官至秘書監有特令供職者有以他官兼領者有以大夫也
 判秘閣官兼判者至道中未以翰林學士兼秘書監淳化中李至自前執政以禮部侍郎兼秘書監祥符九年楊億以秘書監判秘閣兼秘書省事見麟臺故事凡邦國經籍圖書悉歸秘閣而秘書所掌常祭祀祝板而已元豐正名以崇文院為秘書省既罷館職麟臺故事云國初三館直館直校勘通謂歸秘書省置秘書省職事官自監少至正字不領他局初除龍圖閣學士王勝之為秘書監時寄祿官已正議大夫蓋裕陵欲重此選又勝之雅有文學故也監掌書籍圖史天文曆數之事屬有五著作佐郎秘書校書正字各以職隸於長貳惟日曆非編修官不預元祐中復置集賢院校理自校理而上職有六等隨官資除授或領內外職任不必專在館中紹聖初罷之宣和初改元豐之制增定為十八員以放唐登瀛之數政和五年詔秘書省殿以右文為名改集賢殿修撰為右文殿修撰建

炎三年罷紹興元年復置舊秘書省建於禁中至是始置於外之左少監游操援政和故事乞置提舉官遂以校禮部五年立侍郎秦德後又以孟忠厚為禮泉觀使月過局如宰執定十八員為額太史局文德殿鍾漏所隸焉隆興元年詔監少丞外以七員為額二年詔依祖宗舊法更不立額丞淳化六年詔秘書監丞仍舊惟無定員及不專職分莅中外之任寄祿為奉議郎元豐後掌參領書籍國史天文歷數之事議郎元豐後掌校寫分貯集賢院史館昭郎國初為寄祿官後亦奉議郎元豐後掌校寫分貯集賢院史館昭文館秘閣經籍圖書則秘書郎主之元祐四年秘書郎並除陞朝知縣已上資序人任滿除集賢校理紹興初罷校理

校書郎 正字

秘書省校書郎漢之蘭臺及後漢東觀皆藏書之室亦著述之所多當時文學之士使離校於其中故有校書之職初漢成帝時已命光祿大夫劉向於天祿閣校經傳諸子詩賦步兵校尉任右校真書太史令尹咸校數術太醫監李柱國校方役後以諸大

夫楊雄等亦後漢蘭臺置令史十八人秩百石屬御史中丞又選他官入東觀皆令典校秘書或撰述傳記後漢明帝以班固為蘭臺令史撰光武本紀及諸傳記又曰以傅毅為蘭臺令史與班固賈逵等共典校書蓋有校書之任而未為官也故以郎居其任則謂之校書郎以郎中居其任則謂之校書郎中當時重其職故學者稱東觀為老氏藏室道家蓬萊山焉至魏始置校書秘書郎晉宋以下無聞至後魏有秘書校書郎北齊亦有校書郎後周有校書郎下士十二人屬春官之外史隋校書郎十二人煬帝初減二人尋更增為四十人唐置八人掌讎校典籍為文士起家之良選其弘文崇文館著作司經局並有校書之官皆為美職而秘書省為最

宋初為寄祿官後改承祿郎元豐後校書郎四人正字二人掌校讎典籍刊正訛謬各以其職隸於長貳元祐初立試中人除館職法選人除正字京官除祿書郎建炎初罷紹興復置必召試學

士院而後命之秘書正字以漢相帝初置秘書監掌圖書古今文字考合同異其後監令掌圖籍之紀監述作之事不復專文字之任矣今之正字蓋令監之遺職校書之通制歷代無聞齊集書省有正書北齊秘書省有正字隋置四人唐因之掌刊正文字其官資輕重與校書郎同貞元八年校書四員正字兩員隸集賢殿

著作郎

佐郎

著作郎漢東京圖書悉在東觀故使名儒碩學入直東觀撰述國史謂之著作東觀皆以佗官領焉蓋有著作之任而未為官貞也 蘭臺令史班固傳殺洛陽令陳崇長陵令晉元康二年詔曰著作舊屬中書令秘書既典文籍宜改中書著作為秘書著作於是改隸秘書後別有署省謂之著作省而猶隸秘書著作郎一人謂之大著作專掌史任進賢兩梁冠介幘絳朝服宋齊與晉同梁置一梁冠而無印綬以上並著作大著作魏氏又置佐著作郎亦屬中

書晉佐著作郎八進賢一梁冠絳朝服秘書監自調補之四年

初以國朝始建未有合撰者其制遂廢矣

宋齊以來遂遷佐於下謂之著作佐郎亦掌國史集注起居

梁初周捨裴子野皆以佗官領其職官制與大著作同

陳氏為令僕子起家之選 後魏有著作佐郎 北齊有著作

郎佐郎各二人 後周有著作上士二人中士四人掌綴國錄

屬春官之外史

隋於秘書省署著作曹著作郎二人佐郎八人煬帝加佐郎為

十二人唐為著作局置著作郎二人佐郎四人開元二十六年

亦屬秘書省自宋已後國龍朔二年改著作郎為司文郎中佐

分判局事佐郎貳之徒有撰史之名而實無其任其任書在史

館矣其屬官有秘書郎二人後魏著作省置校書郎北齊著作

亦置校書郎二人隋亦同掌讎校書籍若本局無書兼校本省

典籍正字二人隋著作曹置正字二人宋舊為寄祿官即後為

佐郎後為元豐正名掌修纂日曆祭祀祝辭則著作郎佐之初

宣教郎林希為大著豐稷日曆所隸秘書省著作郎著作佐郎掌以宰

相時政記左右史起居注所書會集修撰為一代之曲舊於門

下省置編修院專掌國史實錄修纂日曆官制行屬秘書省國

史案國史詳見

中書口省

太史局令 丞

昔少皞以鳥名官其鳳鳥氏為曆正至顓頊命南正重以司天

北正黎以司地 唐虞之際羲氏和氏紹重黎之後代序天地

夏有太史終古者當桀之暴知其將亡乃執其圖法而奔于殷

殷太史高執見紂之亂載其圖出奔于周 周官太史掌建

邦之六典正歲年以序事頒告朔于邦國魯昭公二年晉韓宣子聘曾觀書於太史

氏見易象由晉春秋又有馮相氏視天文之次序保當周宣王

時太史官失其守而為司馬氏司馬氏世典周史惠襄之間司

馬氏適晉周惠王棄王有子顯叔晉中軍隨會奔秦而司馬

氏入梁晉太史屠恭見晉之秦為太史令胡毋敬之為太史

漢武置太史公以司馬談為之位承相上天下計書先上太

史副上丞相談卒其子遷嗣之遷死後宣帝以其官為令行太

史公文書而已漢曰百官表無太史公茂陵中書司馬談以太

後漢太史令掌天時星曆凡歲將終奏新年曆凡國祭祀喪娶

之事掌奏良日及時節禁忌國有瑞應災異則掌記之張衡字

平子為秦漢以來太史之任蓋併周之太史馮相保

職自漢晉宋齊並屬太常銅印墨綬進賢一梁冠絳朝服

梁陳亦同後魏北齊皆如宋隋曰太史曹署令丞各二人而

屬秘書省煬帝又改曹為監有令唐初改監為局置令龍朔二

年改太史局為秘書閣改令為郎中丞為秘書閣郎咸亨初復舊初屬

秘書省必視元年改為渾天監不隸麟臺政令為監置一人其

年又改為渾儀監長安二年復為太史局及隸麟臺其監復太

史局令置二人景龍二年復改局為監而令名不易不隸秘書

開元二年復改令為監改一員為少監十四年復為太史局置

令二人復隸秘書後又改局為監乾元元年又改其局為司天

章正靈臺即挈壺正等官各有差異則密封以奏其以小吏有司保

丞二人司馬彪續漢志云太史有丞一人魏以下歷代皆同隋

置二人煬帝減一人唐初不置丞又視初改為渾儀監始置丞

二人長安二年又省景龍二年復置

宋有司天監天文院鍾鼓院元豐正官制以太史局隸秘書省

呂元帝

掌測驗天文考定曆法凡日月星辰風雲氣候祥責之事日具所占以聞歲頒曆于天下則預造進呈祭祀冠昏及典禮則選所用日其官有令有正有春官夏官中官秋官冬官正有丞有直長有靈臺郎有保章正其判局及同判則選五官正以上業優考深者充保章正五年直長至令十年一遷為靈臺郎試中乃遷而挈壺正無遷法其別有天文院測驗渾儀刻漏進牌之事儀臺晝夜測驗辰象鍾鼓院掌文德殿鍾鼓樓刻漏進牌之事印曆所掌雕印曆書算學元豐七年詔四選命官通算學者試許于吏部試就其合格者上等除博士中次為學諭元祐元年初議者謂本監雖准朝旨造算學元未興工其試選學官亦未有應格竊慮徒有煩費乞罷修建崇寧三年遂將元豐算學條制修成勅令五年罷算學令附於國子監十一月從薛昂請復置算學大觀三年太常寺考元以黃帝為先師自常元力牧至周

朴已上從祀凡七十人四年以算學生併入太史屬實和二年詔並罷官吏

文獻通考卷之五十六

職官大例

