



通考

自四十四至五十

十

412
100
10



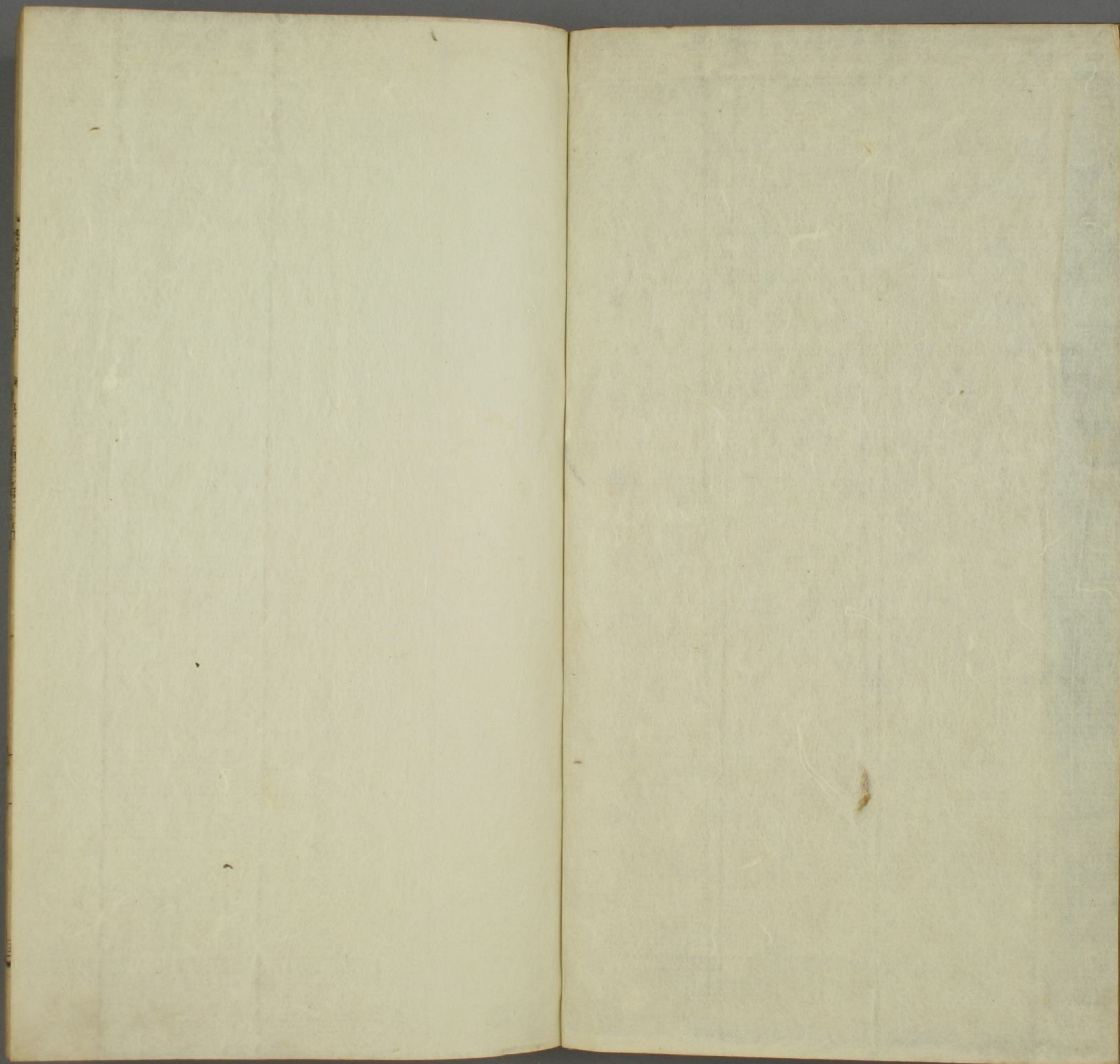

12
100
10

文獻通考卷之四十四



宋鄱陽 馬

端臨

貴

明蘄陽 馮

天馭

應



學校考

祠祭褒贈先聖先師錄後

仁宗景祐元年詔釋奠用登歌

陳暘樂書曰成周之制大胥春入學舍菜合舞秋頒學合聲故禮記文王世子凡釋奠必有合也有國故則否凡大合樂必遂養老又曰釋奠于先聖先師先老終之遂發味焉登歌清廟下管象舞大武而已月令仲春上丁命樂正習舞釋菜蓋學校之於天下禮樂之所自出小有釋菜而以食為主大有釋奠而以飲為主其習舞與聲而大合六代之樂一也北齊天子講畢以太宰釋奠孔子配以顏回設軒架之樂六佾之舞唐開元中釋奠文宣王始用宮架

之樂然孔子人臣也用軒架足以爲禮用宮架則過矣宮架

天子之制四面皆縣鐘磬備六律六呂如宮室之有墻故謂之宮架軒架諸侯之制三面縣去中呂徒賓林鐘缺其一

一面如軒車之有藩故謂軒架圖見樂書聖朝春秋上丁釋奠于東序上戊釋

奠于西序並設登歌之樂不用軒架而用判架判架只東西兩面縣

而巳南北皆缺又去黃鐘大呂應鍾也抑又不施於堂下而施於堂上於其

庭又不設舞焉是有歌奏而無舞非古人習舞合樂之意

釐而正之以廣禮樂之教於天下實聖朝急務也

皇祐三年詔兗州仙源縣自國朝以來世以孔氏子孫知縣事使奉承廟祀近歲廢而不行非所以尊先聖也今後宜復以孔

氏子弟充選

至和二年詔封孔子後爲衍聖公

集賢殿學士劉敞言據祠部貢外郎直集賢院祖無擇奏伏

見至聖文宣王四十七代孫孔宗愿襲封文宣公乃是其人

未死已賜謚矣臣切觀前史孔子之後襲封者衆在漢魏則

曰褒成褒聖宗聖在晉宋亦曰奉聖後魏曰崇聖北齊曰恭

聖後周及隋封以鄒國唐初曰褒聖或爲君或爲侯爲公爲

大夫使奉祭祀唯漢平帝追謚孔子爲褒成宣尼公遂以均

爲褒成君至唐開元二十七年追謚爲文宣王又以其後爲

文宣公是皆以祖之美謚而加後嗣生而謚之不經甚矣欲

乞明詔有司詳求古訓或封以小國或取尊儒褒聖之義別

定美號加于封爵著于令式使千古之下無以加於我朝之

盛典也奉聖旨送兩制詳議臣等謹按漢元帝初元元年以

師孔霸爲關內侯食邑八百戶號褒成君而霸上書求奉孔

子祭祀元帝下詔曰其令師褒成君關內侯霸以所食八百

戶祀孔子及霸卒子福嗣福卒子房嗣房卒子莽嗣皆稱褒

成君至平帝元始元年始更以二千戶封莽爲褒成侯而追

謚孔子曰褒成宣尼公以此觀之則褒成者國也宣尼者謚也公爵者爵也褒成宣尼公猶曰河間獻王云耳蓋推宣尼以爲褒成祖非用褒成以爲宣尼謚也唐世不深察此義而以褒成爲夫子之謚因疑霸等號封褒皆襲其祖之舊耳故遂封夫子文宣王而爵其後文宣公考校本末甚失事理先帝旣封泰山親祠闕里又加文宣以至聖之號則人倫之極致盛德之顯名盡在此矣尤非其子孫臣庶所宜襲處而稱之者也臣等以爲無擇議是可用其文宣王四十七代孫孔宗愿伏乞改賜爵名若褒成奉聖之比上足以尊顯先聖有不可階之勢下不失優孔氏使得守繼世之業改唐之失法漢之舊傳曰必也正名又曰正稽古立事可以永年此之謂也

英宗治平元年詔勿以孔氏子弟知仙源縣其襲封人如無親

屬在鄉里令常任近便官不得遠去家廟

京東提刑王綱乞慎重長民之官故有是詔

神宗熙寧八年判國子監常秩等言本監宣聖神像舊用冕服九旒七十二賢二十一先儒並用朝服檢會唐開元中尊孔子爲文宣王內出王者衮冕之服以衣之詳此則孔子之冕宜用天子之制十二旒孔子旣用冕旒則七十二賢二十一先儒各依本爵用冕服今來所修殿屋已成見裝飾塑像欲乞改正下太常禮院詳定禮院檢會國朝文宣王廟自建隆三年詔廟門準儀制令立戟十六枝用正一品之禮大中祥符二年賜曲阜縣文宣王廟栢圭一從上公之制冕九旒服九章按衣服今王爵之服春秋釋奠則用中祀皆今朝之制也其兗國公顏子等皆以本朝郡國縣封爵緣古今禮制不一難以追用周之冕服宜如舊制依官品依服令文宣王冕用九旒顏子已下各依郡

國縣公侯伯正一品至正四品冠服制度庶合禮今從之

元豐六年吏部尚書曾孝寬言孟軻有廟在鄒未加爵命詔封

鄒國公

七年禮部言乞以鄒國公同顏子配食宣聖荀况楊雄韓愈並從祀于左丘明等二十二賢之間從之封荀况蘭陵伯楊雄成都伯韓愈昌黎伯頒行天下學廟塑像春秋釋奠行禮

容齋洪氏隨筆曰自唐以來相傳以孔門高第顏淵至子夏為十哲故坐祀於廟堂上其後升顏子配享則進曾子於堂居子夏之次以補其闕然顏子之父路曾子之父黜乃在廡下從祀之列子處父上神靈有知何以自安所謂子雖齊聖不先父食正謂是也又孟子配食與顏子並而其師子思子思之師曾子亦在下此兩者於禮於義實為未然特相承既久莫之敢議耳

相臺岳氏愧郊錄曰蘇文忠公軾集私試策問曰古者坐於席故籩豆之長短簠簋之高下適與人均今土木之像既已巍然於上而列器皿於地使鬼神不享則不可知若其享之則是俯伏匍匐而就也珂按今世國學郡縣學禮殿坐像皆正席南向顏孟而下列侍所措設與前不殊私切疑之慶元己未朱文公熹始作白鹿禮殿塑像說其文曰古人之坐者兩膝著地因反其蹠而坐於其上正如今之胡跪者其為肅拜則又拱兩手而下之至地也其為頓首則又以頭頓手上也其為稽首則又卻其手而以頭著地亦如今之禮拜者皆因跪而益致其恭也故儀禮曰坐取爵曰坐爵禮記曰坐而遷之曰一坐再至曰武坐致右軒左老子曰坐進此道之類凡言坐者皆謂跪也漢文帝與賈生語不覺膝之前於席管寧坐不箕股榻當膝處皆

穿皆其明驗然記又云授立不跪授坐不立莊子又云跪坐而進之則跪與坐又自有少異處疑跪有危義故兩跪著地伸腰及股而勢危者為跪兩膝著地以及著蹠而稍安者為坐也又詩云不遑啓居而傳以啓為跪爾雅以安為安而跪以為安定之坐夫以啓對居而訓啓為跪則居之為坐可見以妥為安定之坐則跪之為危坐亦可知蓋兩事相似但一危一安為小不同耳至於拜之為禮亦無所考但杜子春說太祝九拜處解竒拜皆當齊屈兩膝如今之禮拜明矣凡此三事書傳皆無明文亦不知其自何時而變而今人有不察也頃年屬錢子言作白鹿禮殿欲據開元禮不為塑像而臨祭設位子言不以為然而必以塑像為問予既畧考禮如前之云又記少時聞之先人云嘗至鄭州謁列子祠見其塑像席地而坐則亦并以告之

以為必不得已而塑像則當放此以免於蘇子俯伏匍匐之譏子言又不謂然會予亦辭浙東之節遂不能強然至今以為恨也其後乃聞成都府學有漢時禮殿諸像皆席地而跪坐文翁猶是當時琢石所為尤足据信不知蘇公蜀人何以不見而云爾也及楊方子直入蜀帥幕府因使訪焉則果如所聞者且為寫放文翁石象為土偶以來而塑手不精或者猶意其或為加趺也去年又屬蜀漕楊王休子美今乃并得先聖先師三像木刻精巧視其坐後兩躡隱然見於帷裳之下然後審其所以坐者果為跪而亡疑也惜乎白鹿塑像之時不得此證以曉子言使東南學者未得復見古人之像以革千載之謬為之喟然太息姑記本末寫寄洞學諸生使書而揭之廟門之左以俟來考焉又注其下曰老子云雖有拱壁以先駟馬不如坐進此

道蓋坐即跪也進猶獻也言以重寶厚禮與人不如跪而告之以此道也今說者乃以為坐禪之意誤也然後古意遺像粲然可考而知珂按符子曰太公涓釣於隱溪蹠而隱崖不餌而釣仰味俯吟暮則釋竿其膝所處石皆若曰其跗觸崖若路此尤足以驗前說或謂國朝景靈宮設塑之制亦坐于倚所不當輕議珂竊以為原廟用時王之禮裊席器皿皆與今同則其為像反不當以泥古矣珂在朝時以攝奉常承奉祠太廟得立階見室中之用亦不以高几蓋古今器服各適其宜以便於事是亦求神之義也哲宗元祐元年朝議大夫孔宗翰辭司農少卿請依家世例知兗州以奉孔子祀從之宗翰又言孔子後襲封疏爵本為侍祠今乃兼領他官不在故郡請自今不使襲封之人更兼他職終身使在鄉里事下禮部太常寺禮官議欲依所請釐定典禮命

官以司其用度立學以訓其子孫襲封者專主祠事增賜田百頃供祭祀之餘許均贍族人其差墓戶並如舊法賜書置教授一員教諭其家子孫鄉隣或願從學者聽改衍聖公為奉聖公及刪定家祭冕服等制度頒賜詔可六年帝幸太學行釋奠禮一獻再拜元符元年吏部言請下兗州於孔子家眾議承襲之人不必子繼所貴留意祖廟敦睦族人從之徽宗崇寧元年詔追封孔鯉為泗水侯孔伋為沂水侯三年太常寺言國朝祀儀諸壇祠祭正位居中南面配位在正位之東南西面若兩位亦為一例以北為上其從祀之位又在其後今國子監顏子孟子配享之位即與閔子騫等從祀之位同作一列雖坐次少出而在文宣王帳座之後於配食之禮未正請改正顏子而下從享位次為圖頒示天下從之

學林補錄
紹熙間項安世爲越州教授告先師文曰常平使者朱熹爲安世言開元禮先聖東向先師南向故三獻官皆西向則稽古尚右也今祀典正位南向配位西向三獻官猶西向則兼而用之也獨此府廟學有司以私意復古使配位皆東向此古者先聖之位也拂今之法戾古之義先師其不妥於此也安世用惕然不敢寧處謹擇日奉安先師于西向故位不敢不告惟先師鑒之

六月詔以王安石配享孔子廟設位於鄒國公之次仍令國子監圖其像頒之天下

大觀元年大司成強淵言攷禮經士始入學釋菜請自今每歲貢士始入辟雍並以元日釋菜于先聖從之

二年詔躋子思從祀

四年詔先聖廟用戟二十四文宣王執鎮圭並如王者之制

議禮局言文宣王自開元追謚之初則內出王者袞冕之服以衣之樂用宮架其禮制蓋嘗增崇矣國朝會要國子監神像舊用冕九旒服九章而不載其更易之端崇寧四年八月詔從國子司業蔣靜之請改用冕十二旒服九章而又圖繪頒之天下郡邑其執圭立戟乞並從王者制度又言弟子公夏首后處公肩定顏祖鄒單罕父黑秦商原抗樂欬廉潔從祀文宣王考之史記皆有其名

唐開元禮亦載祀典乞皆贈侯爵使與祭享從之

九月十二日詔公夏首封鉅平侯后處膠東侯公肩定梁父侯顏祖富陽侯鄒單聊城侯罕父黑祁鄉侯秦商馮翊侯原抗樂平侯樂欬建城侯廉潔胙城侯

政和元年六月二十七日太常寺奉詔孔子高弟子所封侯爵與宣聖名同失弟子尊師之禮今乞以瑕丘侯曾參改封爲武

城侯宛丘侯顓孫師為穎川侯龔丘侯南宮縉為汶陽侯楚丘侯司馬耕為雒陽侯頓丘侯琴張為陽平侯瑕丘伯左丘明為中都伯龔丘伯穀梁赤為雒陵伯楚丘伯戴聖為考城伯從之

政和三年封王安石為舒王配享王雱為臨川伯從祀五年太常寺言兗州鄒學孟子廟詔以樂正子配享公孫丑以下從祀皆擬定其封爵樂正子克利國侯公孫丑壽光伯萬章博與伯浩不害東阿伯孟冲子新蔡伯陳臻蓬萊伯充虞昌樂

伯屋廬連奉符伯徐辟仙源伯陳代沂水伯彭更雷澤伯公都子平陰伯咸丘蒙須城伯高子泗水伯桃應膠水伯益城括萊陽伯李孫豐城伯子叔承陽伯從之

欽宗靖康元年右諫議大夫楊時言王安石學術之謬乞追奪王爵毀去配享之像詔王安石依鄭康成例從祀

高宗紹興八年詔衢州於係官田內撥賜五頃賜主奉先聖祠

古廟封衍聖公孔珣以孔氏渡江子孫隔絕林廟故賜田以奉先聖蒸嘗也

十三年上幸學止輦大成殿內外入幄群臣班列於庭上出幄升東階跪上香執爵三祭酒再拜如常儀詳見幸學門

二十四年以文宣王五十代孫摺補右承奉郎龔封衍聖公奉祠事

孝宗淳熙四年幸太學如紹興之儀

光宗紹熙四年以文宣王五十一代孫孔文遠為承奉郎襲封

兗聖公

唐開元禮皇太子釋奠于孔宣父

齋戒

皇太子散齋三日於別殿致齋二日於正殿前致齋一日典設即設皇太子幄座於正殿東序及室內俱西向又張帷於楹前

下殿若無室張帳為之致齋之日質明諸衛率各勒所部屯門列伏如常
畫刻上水一刻左庶子版奏請中嚴近伏就陳於閣外通事舍
人引官臣文武七品以上袴褶陪位如式諸侍衛之官各服其
器服諸侍臣並結佩俱詣閣奉迎左庶子版請外辦上水三刻
皇太子服通天冠絳紗袍結佩以出侍御如常皇太子即座西
向坐侍臣夾侍如常一刻頃左庶子前跪奏稱左庶子臣某言
請降就齋室俛伏興還侍位皇太子降座入室文武侍臣各還
本司直衛者如常典謁引陪位者以次出比應享之官散齋三
日致齋二日散齋皆於正寢致齋二日利本司一近侍之官應
從升者及從享群官監官學官諸學生等各於本司及學館俱
清齋一宿並如別儀國學及齋太公廟將享官司先申享日本
散齋三日致齋二日如別
儀無皇太子散齋以下儀

陳設

前享三日典設即設皇太子便次於廟東西向又設便次於學
堂之後隨地之宜守宮設文武侍臣次各於便次之後文左武
右設諸次享官於齋坊之內從享之官於廟東門之外隨地之
宜國學設獻官以下次於
齋坊太公儀司國學前享二日大樂令設軒懸之樂於朝
廷東方西方磬簾起北鍾簾次之瑟簾起西鍾簾次之設三鐃
鍾於編懸之間各依辰位樹路鼓於北懸之間道之左右植建
鼓於三隅置祝敵於懸內祝在左敵在右設歌鍾歌磬於廟堂
之上前楹間北向磬簾在西鍾簾在東其匏竹者立於堂下階
間重行北向相對為首此懸皆於
而懸之諸工人各位於懸後右按掃
除內外又為座墀於院內堂之王地方深取足容物南出陛自
設
軒懸以下國學
太公儀並同前享一日奉禮設皇太子位於東陛東南南向
國學三獻設位於東門之內道北執
事則道南西向北上太公儀同國學又設望座位於廟堂東北
當埋墀西向望座與國學同
太公儀並同設亞獻終獻位於皇太子東西執

事者各位於後俱重行西向北上國學無亞獻以下儀太公並同設御史位於廟堂之下西南東向令史陪其後設奉禮位於樂懸東北替者二人在南差退俱西面又設奉禮替者位於埋堦東北南面東上設協律即位於廟堂上前楹之間近西東向設太樂令位於北懸之間北向自御史位以下與國學同太公儀同國學設從享官七品以上位則館官位太公儀設廟官位於樂懸之東當執事西南向監官學官位於樂懸之西當宮官東向國學則設學官位於懸西當館官東向太公廟設廟官位同設學生位於宮官監官學宮之後俱重行北上國學學生位於學官館官右相對為首太公無學生設門外位為亞獻終獻位於東門之外道南執事位於後每等異位俱北向西上國學設三獻門外位如常儀太公儀與國學同監官學官位於獻官東南國學則館官學官位太公儀廟官位從享官官位於學宮之東俱重行北向以西為上設酒樽之位於廟堂之上先聖犧樽二象樽二山壘二在前楹間北向先師犧樽二象樽二山壘二在

先聖酒樽之東俱西上樽皆加勺鬯有以置爵於前同置於一坵太公及留侯同洗於東階東南亞獻之洗又於東南俱北向壘水在洗東篚篚以中爵洗西南肆篚篚以中爵執樽壘篚幕者各位於樽壘篚幕之後設幣篚二各於樽坵之所典設即設皇太子座於學堂之上東壁下西向監司設講榻於北壁下南向又設執讀者座於前楹間當講榻北向守宮設太傅少傅座於皇太子西北南面東上若有事以下座則設座於皇太子西南北向東上侍講者座於執讀西北執如意者一人立於侍講之西三館學官非侍講者座於侍講者之西皆北面東上若有上臺三品以上觀講者設座於侍講之北南向東上設論議座於講榻之前近南北面設脫履席於西階之南東向掌儀設版位官官七位以上東階東南西向北上執經侍講等於西階西南監官及學官非侍講者於侍講者之後若有上臺三品以上觀講者位於執經之北少退重行皆東面北上學生分位於宮官學

官之後皆重行北上又設掌儀位於宮官西北贊者二人在南

俱西向國學無以呈太子座下至此儀脯後郊社令率齋即以樽坩壘洗籠幕

入設於位自東階謁者引祭酒司業設厨視濯漑此道引者每

太公儀引三替引引御史詣厨省饌具司業以下每事享日未

明十五刻太官令率宰人以鑿刀割牲祝史以豆取毛血置於

饌所遂烹牲其牲用太牢一正座及先師首俎皆升右階上一

未明五刻郊社令帥其屬及廟司各服其服升設先聖神座於

座上西楹間東向國學設神座於廟室內西楹間東向太子儀拂神

聖神座東北南向西上若前堂不容則又於室外席皆以莞設

神位各於座首太公儀無先聖神座以下至此

出宮國學無此儀太公同

前出宮二日本司宣攝內外各供其職守官設從享宮官次於

東宮朝堂如常其日未明所司依鹵簿陳設於重明之門外奉

禮設從享宮官位於東宮朝堂如常文武宮臣七品以上依時

刻俱集於次各服公服諸衛率各勒所屬陳設如式左庶子版

奏請中嚴典謁引宮臣各就位諸侍衛官各服其器服左庶子

式俱詣閣奉迎僕進輶車於西閣外南向若須乘輦則內率一

人執刀立於車前北向中允一人在侍臣之前替者二人在中

允之前左庶子版請外辦僕奮衣而出正立執轡皇太子著具

服遠遊冠乘輿以出左右侍衛如常式內率前執轡皇太子升

車僕立授綏左庶子以下夾侍如常儀中允進當車前跪奏稱

請發引俛伏興退復位凡中允奏請皆當車前跪奏車動中允

與贊者夾引以出內率夾車而趨出重明門至侍臣上馬所中

允奏稱請車權停令侍臣上馬左庶子前丞令退稱令曰諾中

允退稱侍臣上馬贊者承傳文武侍臣皆上馬庶子以下夾侍

於車前替者在供奉宮人內侍臣上馬畢中允奏稱請令車右

於車前替者在供奉宮人內侍臣上馬畢中允奏稱請令車右

升左庶子前丞令退稱令曰諾中允退復位內率升訖中允奏稱請發引退復位皇太子車動太傅乘車訓導少傅乘車訓從出延喜門不鳴鼓吹從享官臣乘馬陪從如常儀

饋享

享日未明三刻諸享官各服祭服諸陪祭之官皆公服學生青衿服郊社令良醑令各率其屬入實樽壘及幣儀樽實以醴齊象樽實以盎齊山壘實以清酒齊加明水酒加玄酒各實於上樽其幣以白各長一丈八尺太官令帥其屬實諸籩豆簠簋等未明二刻奉禮帥贊者先入就位贊引引御史太祝及令史祝史與執樽壘篚纂者入自東門當階間重行北向西上立定奉禮曰再拜贊者承傳此奉禮有辭贊者皆承傳御史以下皆再拜訖執樽壘篚纂者各就位贊引引御史太祝詣東階升堂行掃除於上令史祝史行掃除於下訖引降還齋所奉禮以下次還齋所國學掃除於下訖引就位謁者引享官以下俱就門外位學生位餘同國學皇太子

子將至謁者贊引各引享官及從享學官等俱就門外位學生皆入就門內位皇太子至廟門外迴車南向內率降立於車右左庶子進當車前跪奏稱左庶子臣某言請降車俛伏興還侍位皇太子降車乘輿之便次侍衛如常郊社令以祝版進皇太子署訖近臣奉出郊社令受各奠於坵國學無皇太子將至以下至此儀太公並同未明一刻謁者贊引引享官就門外位奉禮帥贊者先入就位贊引引御史以下入就位國學無謁者以下儀太公同太常令帥工人二舞次入就位文舞入陳於懸間武舞立於懸南道西其升堂坐於下降納如常謁者引祭酒入就位立定奉禮曰再拜祭酒再拜再拜訖謁者引祭酒詣東階升堂行掃除於上降行樂懸於下訖引還本位初祭酒行樂懸謁者贊引各引祭官及陪祭之官次入就位國學則謁者引司業太公儀引亞獻皇太子停便次半刻頃率更令於便次門外東向左庶子版奏外辨皇太子出便次侍衛如常儀率更

令引太子至廟東門中允進笏皇太子執笏近侍者從入如常儀皇太子至版位西向立

每立定率更令進立於左

率更令前啓再拜退復

位皇太子再拜奉禮曰衆官再拜衆官在位者及學生皆再拜

其先拜率更令前啓有司謹具請行事退復位

國學初司業行

者不拜率更令前啓有司謹具請行事退復位

掃除訖謂者贊

引各引享官以下學官以上次入就位立定奉禮曰衆官再拜

衆官及學生皆再拜其先拜者不拜謂者進祭酒之左自有司

儀亞獻掃除訖位至入拜訖謂者自初獻

協律即跪俛伏舉

麾凡取物者皆跪俛伏而取以鼓祝奏未和之樂以姑洗之均

凡樂皆

自後堂下按神

之樂皆奉姑洗

之樂皆奉姑洗

作文舞之舞樂舞三成偃麾憂歌樂止

率更令前啓再拜退復位皇太子再拜

無率更下至再拜太公儀並同

奉禮曰衆官再拜在位者及學生皆再拜太祝

各跪取幣於篚立於樽所率更令引皇太子未和之樂作

皇太子自東階升左庶

子以下及左右侍衛量人從升

皇太子升堂進先聖神

座前西向立樂止太祝以幣授左庶子左庶子奉幣北向進皇

太子搢笏受幣

每受物搢笏奠訖執笏俛伏與登歌作肅和之樂以南呂之均

率更令引皇太子進西面跪奠於先聖神座前俛伏與率更令

引皇太子少退西向再拜訖率更令引皇太子進先師首座前

北向立又太祝以幣授左庶子左庶子奉幣西向進皇太子受

幣率更令引皇太子進北向跪奠於先師首座俛伏與率更令

引皇太子少退北向再拜登歌止率更令引皇太子樂作皇太

子降自東階還版位西向立樂止初群官拜訖各奉毛血之豆

立東門外於登歌止祝史奉毛血升自東階太祝迎取於階上

進奠於先聖及先師首座前太祝與祝史退立於樽所初皇太

子既奠幣太官令出帥進饌者奉饌陳於東門之外初皇太子

既至位樂止太官令引饌入俎初如門奉雍和之樂

皆奏雍和

樂饌正階樂止祝史各進跪徹毛血之豆降自東階以出饌升

樂饌正階樂止祝史各進跪徹毛血之豆降自東階以出饌升

樂饌正階樂止祝史各進跪徹毛血之豆降自東階以出饌升

樂饌正階樂止祝史各進跪徹毛血之豆降自東階以出饌升

樂饌正階樂止祝史各進跪徹毛血之豆降自東階以出饌升

樂饌正階樂止祝史各進跪徹毛血之豆降自東階以出饌升

樂饌正階樂止祝史各進跪徹毛血之豆降自東階以出饌升

樂饌正階樂止祝史各進跪徹毛血之豆降自東階以出饌升

樂饌正階樂止祝史各進跪徹毛血之豆降自東階以出饌升

樂饌正階樂止祝史各進跪徹毛血之豆降自東階以出饌升

樂饌正階樂止祝史各進跪徹毛血之豆降自東階以出饌升

太祝迎引於階上各設於神座前筭豆蓋暴先徹乃升筭設訖

太官令以下降復位太祝還樽所率更令引皇太子詣壘洗樂

作皇太子至壘洗樂止左庶子跪取匱盥沃水又左庶子跪取

盤盥承水皇太子盥手中允跪取巾於匱興進皇太子悅手訖

中允受巾跪奠於匱遂取爵於匱興進皇太子受爵左庶子酌

壘水又左庶子奉盤皇太子洗爵中允又授巾皆如初皇太子

拭爵訖左庶子奠盤匱中允受巾奠於匱皆如常率更令引皇

太子樂作皇太子升自東階樂止詣先聖酒樽所執樽者舉鼎

左庶子贊酌醴齊訖樂作率更令引皇太子進先聖神座前西

向跪奠爵俛伏興率更令引皇太子少退西向立樂止太祝持

版進於神座之右北面跪讀祝文曰維某年歲次月朔日子皇

太子某國學云開元神武皇帝諱道其官某封敢昭告于先聖

孔宣父惟夫子固天攸縱誕降生知經緯禮樂闡揚文教餘烈

遺風千載是仰俾茲末學依仁游藝謹以制幣牲齊粢盛庶品

祗奉舊章式陳明薦以先師顏子等配座尚饗訖興受定六韜

樂作太祝進跪奠版於神座興還樽所皇太子拜訖樂止率更

令引皇太子詣先師酒樽所執樽者舉鼎左庶子取爵於坫進

太子受爵左庶子贊酌醴齊樂作率更令引皇太子進先師首

座前北向跪奠爵俛伏興率更令引皇太子少退北向立樂止

神座之左西面跪讀祝文曰維某年歲次月朔日子皇太子某

敢昭告于先師顏子等七十二賢爰以仲春仲秋率遵故實敬

修釋奠于先聖孔宣父惟子等或服膺聖教德冠四科或光闡

儒風貽範千載謹以制幣牲齊粢盛庶品式陳明薦從祀配神

尚饗訖興齊太公配座張留侯等祝云惟子等宜揚皇太子再

武教光替翰餘大濟生靈貽範千載云云

皇太子再

皇太子再

皇太子再

皇太子再

皇太子再

皇太子再

拜初讀祝文訖樂作太祝進跪奠板於神座與還樽所皇太子
拜訖樂止率更令引皇太子詣東序西向作樂太祝各以爵酌
上樽福酒合置一爵一太祝持爵授左庶子左庶子奉爵北向
進皇太子再拜受爵跪祭酒啐酒奠爵興太祝各帥齋即進俎
太祝跪減先聖及先師神座前三牲胙肉皆取前脚加於俎又
以籩豆取稷黍飯與以胙肉各共置一俎上又以飯共置一籩
太祝以飯籩授左庶子左庶子奉飯北向進皇太子受以授左
右太祝又以俎授左庶子左庶子以次奉進皇太子每受以授
左右訖皇太子跪取爵遂飲卒爵左庶子進受爵以授太祝太
祝受爵復於坵皇太子俛伏興再拜樂止率更令引皇太子樂
作皇太子降自東階還板位西向立樂止文舞出鼓祝作舒和
之樂出訖夏啟樂止武舞入鼓祝作舒和之樂立定夏啟樂止
初皇太子將復位謁者引國子祭酒國學謁者引同業下亞獻詣壘

洗盥水洗爵訖謁者引祭酒升自東階詣先聖酒樽所執樽者
舉鬯祭酒酌盞齊訖武舞作謁者引祭酒祭先聖神座前西向
跪奠爵興謁者引祭酒少退西向再拜謁者引祭酒詣先師酒
樽所取爵於坵執樽者舉鬯祭酒酌盞齊謁者引祭酒進先師
首座前北向跪奠爵興謁者引祭酒詣東序西向立太祝各以
爵酌壘福酒合置一爵一太祝持爵進祭酒之左北向立祭酒
再拜受爵跪祭酒遂飲卒爵太祝進受爵復於坵祭酒興再拜
謁者引祭酒降復位初祭酒獻將畢謁者引司業國學謁者引
太公儀引終獻詣壘洗訖升酌盞齊終獻如亞獻之儀訖謁者引司業
降復位武舞止太祝等各進跪徹豆興還樽所徹者籩豆各一
奉禮曰賜胙贊者唱衆官各拜在位者及學生皆再拜已徹福
求和之樂作率更令前啓再拜退復位皇太子再拜國學無率
拜太公儀奉禮曰衆官再拜在位者及學生皆再拜樂一成止
同國學

率更令前啓請就望瘞位率更令引皇太子就望瘞位西向立

國學調者引祭酒奉禮帥贊者轉就瘞埽東北向初在位者將

拜太祝各執篚神座前跪以篚取幣降自西階詣瘞埽以幣置

於埽訖奉禮曰可瘞埽東西廂各四人實土半埽率更令前啓

禮畢國學太公儀進初獻之左白云率更令引皇太子出門還便次樂作國學

儀國學無皇太子出謁者贊引各引亞獻以下以次出初自禮

畢奉禮率贊者還本位贊引引御史太祝以下俱復執事位立

定奉禮曰再拜御史以下皆再拜訖贊引引出學生以次出其

祝版燎於齋坊

諸州釋奠于孔宣父縣釋奠附

前亭三日刺史縣則縣令散齋於散寢二日致齋於廳事一日

亞獻以下應享之官散齋二日各於正寢致齋一日於享所上

為亞獻博士為終獻若刺史上佐有故並以次差設博士有故

取參軍以上攝縣丞為亞獻及簿尉通為終獻縣令有故並以

次差充當縣闕則差其日助教及諸學生皆清齋於學館一宿

前亭二日本司掃除內外又為瘞埽於院內堂之壬地方深取

足容物南出階本司設刺史以下次於門外隨地之宜前亭一

日晡後本司帥其屬守門本司設三獻位於東階東南每等異

位俱西面設掌事位於三獻東南西面北上設望瘞位於堂上

之東北當瘞埽西向設助教位縣學官位於西階西南掌事學

生位於助教之後俱東面北上設贊唱者位於三獻西南西面

北上又設贊唱位於瘞埽東北南向東上設三獻門外位於道

纂篚在洗西南肆實爵三巾二於篚加纂執罇疊洗篚者各位

其實與祭

於罇疊洗之後享日未明烹牲於厨鐵典掌饌者實祭器

祗本司帥掌事者設先聖神座於堂上西極間東向設先師神

席於先聖神座東北南向席皆以莞質明諸享官各服祭服助

教儒服學生青衿服本司帥掌事者入實罇疊及幣

每座罇二實玄酒

為上一實體齊次之禮神祝板各置於坵贊唱者先入就位祝

二人與執罇疊篚者入立於庭重行北西上立定贊唱者再

拜以下皆再拜執罇疊篚者各就位祝升自東階行掃除訖降

自東階各還齋所刺史將至贊禮者引享官以下俱就門外位

助教學生並入就位祝入升自東階各立於罇後刺史停於次少

贊唱者先入就位祝入升自東階各立於罇後刺史停於次少

頃服祭服出次參軍事引刺史入就位西向立參軍事退位立

於左贊禮者引享官以下次入就位

凡導引者每曲一遂立定贊唱者

曰再拜刺史以下皆再拜參軍事少進刺史之左北向白請行

事退復位祝俱跪取幣於篚與各立於罇所

凡取物者皆跪伏取以興奠則奠就

後奠而本司帥執饌者奉饌陳於門外參軍事引刺史升自東

階進先聖神座前西向立祝以幣北向授刺史受幣參軍事引

刺史進西向跪奠於先聖神座前與少退西向再拜訖參軍事

引刺史當先師神座前北向立又祝以幣西向授刺史受幣參

軍事引刺史進北向跪奠於先師神座與少退北向再拜參軍

事引刺史降復位本司引饌入升自東階祝迎引於階上各設

於神座前

邊豆蓋繫先徹乃升簋簋既奠却其蓋於下邊居右

豆居左簋簋居其間羊豕二俎橫而重於右脂特陳

於設訖本司與執饌者降出祝還罇所參軍事引刺史詣疊執

壘者酌水執洗者跪取盤與承水刺史盥手執篚者跪取巾於

篚興進刺史執手訖執篚者受巾跪奠於篚遂取爵興以進刺

史受爵執壘者酌水刺史洗爵執篚者又跪取巾於篚興進刺

史受爵執壘者酌水刺史洗爵執篚者又跪取巾於篚興進刺

史受爵執壘者酌水刺史洗爵執篚者又跪取巾於篚興進刺

史受爵執壘者酌水刺史洗爵執篚者又跪取巾於篚興進刺

史受爵執壘者酌水刺史洗爵執篚者又跪取巾於篚興進刺

史受爵執壘者酌水刺史洗爵執篚者又跪取巾於篚興進刺

史拭爵訖受巾跪奠於篚奉槃者跪奠盤與參軍事引刺史升
 自東階詣先聖酒罇所執罇者舉罇刺史酌醴齊參軍事引刺
 史詣先聖神座前西向跪奠爵與少退西向立祝侍版進於神
 座之右北面跪讀祝文曰維某年歲次月朔日子刺史縣令下
 具官姓名敢昭告于先聖孔宣父惟夫子固天攸縱誕降生知
 經緯禮樂闡揚文教餘烈遺風千載是仰俾茲末學依仁游藝
 謹以制幣牲齊粢盛庶品祗奉舊章式陳明薦以先師顏子配
 尚饗祝興刺史再拜祝進跪奠板於神座與還罇所刺史拜訖
 參軍事引刺史詣先師酒罇所取爵於坵執罇者舉罇刺史酌
 醴齊參軍事引刺史詣先師神座前北向跪奠爵與少退北向
 立祝持板進於神座之左西向跪讀祝文曰敢昭告于先師顏
 子爰以仲春秋率遵故實敬脩釋奠于先師顏子惟子庶幾
 具體德冠四科服道聖門實臻壹與謹以制幣牲齊粢盛庶品

陳明薦從祀配神尚饗祝興刺史再拜訖參軍事引祝進跪
 奠版於神座與還罇所刺史拜訖參軍事引刺史詣東序西向
 立祝各以爵酌福酒合置一爵一太祝持一爵進刺史之左北
 面立刺史再拜受爵跪酒啐酒奠爵俛伏與祝各帥執饌者進
 俎跪減先聖神座前胙肉各取前脚共置一俎上又以籩取稷
 黍飯共置一籩祝興先以飯進刺史受以授執饌者刺史跪取
 爵遂飲卒爵祝進受爵復於坵刺史與再拜參軍事引刺史降
 復位初刺史獻將畢替禮者引亞獻詣壘盥手洗爵升獻飲
 福如刺史之儀唯不請祝文訖降復位初獻畢替禮者引終獻
 詣壘盥手升獻如亞獻之儀訖復位自此下至搢祝板如祭
 為社儀唯祝取幣降西階
 侯國通祀儀禮州縣釋奠至聖文宣王儀

時日

州縣以春秋二仲上丁釋奠

至聖文宣王前一月檢舉關所屬排辦新潭本曾云釋奠前期習諸祭文及視幣替者分引行事於學之講堂訖退

齋戒

前釋奠五日應行事官執事官散齋三日治事如故宿於正寢不吊喪問疾作樂判書刑殺文書決罰罪人及與穢惡致齋二日一日於廳事其一日質明赴祠所宿齋唯釋奠事得行其餘悉禁獻官各以州縣長吏陽以次官克已齋而闕者通攝行事新潭本增云其陪位諸學生皆齋於學館

陳設

前釋奠三日有司設行事執事官次於廟門外隨地之宜此今定再祭前二日有司牽牲詣祠所前一日掃除廟之内外設登歌之樂於殿上稍南北向應領樂州府則設釋奠日丑前五刻執事者陳

幣篚各於神位之左幣以白絹長一丈八尺祝板各於神位之右置於坫

祝板長尺二寸廣八寸梓桴或柝為之次設祭器掌饌者實之每位各左十邊為

三行以右為上鹿脯在前乾棗在前乾棗形鹽魚脯次之第二行

次之右十豆為三行以右為上次之第一行芹菹在前菹菹菹菹菹菹

次之第三行豚拍在前鹿麋充醢次之俎二一在邊前實以羊胾七體兩胾兩

為上第一重一實以羊胾腸胃肺離肺一在上端肺三次之

羊熟腸胃肺一實以豕熟膚其載如脰第三重一實以羊熟十

一體肩臂膈脰正脊一直脊一橫脊一長脊一短脊一代膾

皆二骨以並肩臂膈脰在上端脰脰在下端脊脊在中簋二簋二

一實以豕熟十一體其載如羊胾羊在左豕在右簋二簋二

在邊豆外二俎間簋在左簋在右簋實以稻粱稷在稻前設犧

樽四象樽四為二重在殿上東南隅北向西上配位即於正犧

樽在前皆有坫加勺暴為酌樽犧樽一實明水為上尊餘實泛

上尊餘實醴齊亞終獻酌之又設太尊二山尊二在神位前山尊一實醴齊

學友 禮考 卷四

文獻通考卷四

禮考

禮考

禮考

禮考

各以一尊 著尊二犧尊二象樽二壺尊六 著尊一實益齋犧尊一實醜齋象尊一實
洗齊各以一尊實明水壺尊三實元酒三實三 實三 在殿下皆北向
酒明水元酒皆在上五齊三酒皆以本處酒充 在殿下皆北向
西上加幕五齊三酒皆設而不酌又設 諸從祀位祭器每位
各左二籩 籩在前鹿 右二豆 青菹在前 一在籩豆間 實以羊
籩一在籩 實以 籩一在豆前 實以 爵一在籩豆之前兩廡各設
象尊二 實以 有司設燭於神位前洗二於東階之東 盥洗在東
壘在洗東加勺籠在洗西南肆實以中 若爵洗之籠則 執壘籠
者位於其後設揖位於廟南門外初獻在西東向亞終獻及祝
在東西向北上 初却 又設三獻官席位於殿下東階東南南向
北上分獻官位其後祝位二於庭中稍北學生位於庭中北向
西上設初獻飲福位於東序西向又設祝位於殿上前楹間西
向開瘞坎於廟殿之北壬地方深取足容物南出陞設望瘞位
於瘞之南三獻官在南北向西上祝在東西向

省饌

前釋奠一日釋奠官帥其屬常服闋饌物祝牲充膾詣厨視滌
漑訖各還齋所晡後掌廟者掃除廟之內外

行事

釋奠日丑前五刻 行事仲春用丑時一刻 行事執事官各入就次
掌饌者帥其屬實饌具畢贊禮者引 初獻常服凡行事執 升自
東階 凡行事執事官 點視陳設訖退就次各服其服學生先入
就位 贊禮 三獻官詣廟南門外揖位立定 新灑本注云據士相
賓奉贊入門左疏曰凡門出以右為右以東為左入則以東為
右以西為左故儀禮十七篇主人出入門皆由闈東賓出入皆
由闈西此不易之論也今釋奠儀設揖位於廟門之外初獻位
于闈西東面亞終獻位於闈東西面設也當以儀禮賓西主東
之位 贊禮者贊揖次引祝入殿下席位西向立贊者對立於三
獻之前少定贊請行事凝安之樂作三成止贊唱者曰再拜初
獻以下皆再拜贊者引祝升殿就位贊者引初獻詣盥洗位同

劉其

安之樂作初獻升降行止皆作同安之樂至位北向立執壘者酌水初獻搢笏
盥手帨巾執笏升詣至聖文宣王神位前北向立樂止明安
之樂作搢笏跪祝立於神位之左西向搢笏跪執事以幣授祝
祝奉幣授初獻祝執笏與先詣兗國公神位前北向立初獻
受幣奠訖執笏俛伏興再拜次詣沂國公 邾國公 沂國
公今歲淳三年升配邾國公沂國公位在兗國公之下合增入亞獻終獻文放此鄒國公神位前東向
奠幣並如上儀樂止祝復位初獻降階樂作復位樂止少頃贊
者引初獻再詣盥洗位樂作至位北向立搢笏盥手帨手執笏
次詣爵洗位北向立搢笏洗爵拭爵以授執事者按王氏執笏
升殿詣至聖文宣王酌尊所南向立樂止成安之樂作執事
者以爵授初獻初獻搢笏跪執爵執尊者舉罍執事者酌儀樽
之泛齊初獻以爵授執事者興執笏詣至聖文宣王神位前
北向立搢笏跪執事者以爵授初獻初獻執爵三祭酒奠爵執

笏俛伏興樂止次引祝詣神位前東向自祝禱版在左右搢笏跪讀祝
文讀訖執笏與先詣配位前南向立初獻再拜成安之樂作
次詣兗國公 邾國公 沂國公 鄒國公神位前東向酌
獻讀祝並如初儀俱復位初獻降階樂作復位樂止贊者引亞
獻詣盥洗爵洗位升詣酌尊所立已上儀節及樂並同初獻酌象尊之醴齊
亞獻以爵授執事者執笏詣神位前搢笏跪執爵三祭酒奠爵
執笏俛伏興再拜次詣兗國公 邾國公 沂國公 鄒國
公神位前並如上儀降復位樂止贊者引終獻詣洗升殿酌獻
並如亞獻之儀降復位終獻將升次引分獻官詣盥洗盥手帨手
分獻殿內及兩廡諸神位朱文公云獻十哲者由東階升搢笏跪
執爵三祭酒奠爵執笏俛伏興再拜分獻訖俱復位贊者引初
獻升階詣東序西向立執事者以爵酌正配位福酒合置於一
爵持爵詣初獻之左北向立初獻再拜搢笏跪受爵祭酒啐酒

奠爵執饌者以俎進減正配位胙肉合置一俎按王氏胙俎各減正脊橫脊
 又以豆取黍稷飯合置一豆先以飯授初獻初獻受訖以授執饌者又以俎授初獻初獻受爵飲卒爵執事者受虛爵復於坫
 初獻執笏俛伏與再拜降復位贊禮者曰執事者各復位贊唱
 者曰賜胙再拜在位者皆再拜已飲福受胙者不拜贊禮者引初獻以下
 就望瘞位執事者取幣祝板寘於瘞坎贊禮者曰可瘞寘土半
 坎初獻以下詣南門外揖位立定贊禮者贊曰揖禮畢退有司
 監徹禮饌闔戶以降乃退

朱子曰夫子象設置於椅上已不是又後置在臺座上到
 春秋釋奠却乃陳簋簠籩豆於地是甚義理某幾番說要
 塑宣聖坐于地上如設席橫樣祭時却自席地此有甚不
 可處每說與人知道差異不知如何某記在南康欲於學
 中整頓宣聖不能得後說與交代云云宣聖本不當設像

春秋祭時只設主祭可也今不可行只得設像坐于地方
 始是禮 又曰孔子居中顏孟當列東坐西向七十二人
 先是排東廡三十六人了却方自西頭排起當初如此自
 升曾子於殿上下面趨一位次序都亂了此言漳州未知
 他處如何 又云某經歷諸處州縣學都無一箇合禮序
 釋奠散齋因云陳庸仲以書問釋奠之儀今學中儀乃禮
 院所頒多參差不可用唐開元禮却好 開寶禮只是全
 錄開元禮易去帝號耳若 政和五禮則甚錯今釋奠有
 伯魚而無子思又十哲亦皆參差仲弓反在上且如紹興
 中作七十二子替只據唐爵號不知後來已經加封矣近
 嘗申明之 又曰謁先聖拈香不是古禮拜進將拈香不
 當叩首只直上捻香了却出笏叩首而降拜

朱子滄洲精舍釋菜儀前期獻官以下皆盛服今用深衣涼衫掌

儀設神座用席先聖南向配位西向從祀位東西向設祝版於先聖位之右設香爐香案香合於堂中設祭器於神座前每位各左一盞今用漆盤右一豆今用漆盤設犧尊一於堂上東南隅今以毛加以勺幕設燭四於堂中二於東西從祀位之前設洗二於東階之東盥洗在東卓一於洗東卓上箱二巾東設獻官位於堂下北面分奠者二人次之諸生又次之皆北向西上及期獻官以下序立於東廊下掌儀帥執事者升堂實酒饌替者一人引獻官升堂點降就堂下位分奠官及諸生各就位替者入離位前少再拜訖進立於主人之右西向曰再拜在位者皆再拜掌儀祝司尊者皆升掌儀立於東序西向祝立於阼階上西向司尊者立於尊南北向替引獻官詣盥洗之南北向立盥手悅手升焚香再拜降再詣盥悅如初詣爵洗南北

向立洗爵以授替升詣尊所西向立替以爵授獻官司尊舉冪酌酒獻官以爵授替俱詣先聖前獻官北向跪替跪授替獻官執爵三祭奠爵於盪之間俛伏興少立祝詣獻官之左東向跪讀祝訖興復位獻官再拜次詣盥洗爵如初洗諸配位爵訖替者以盤兼捧升酌詣配位如初儀但不讀祝獻官復位當獻官詣配位酌獻時替者二人各引分奠官分行東西從祀禮盥洗以下並如配位之儀東先西後分奠訖復位在位者皆再拜退

獻替者 分奠二人替者 祝
掌儀者 司尊

文獻通考卷之四十五

宋 鄒陽 馬 端臨 貴與 著

明 蘄陽 馮 天馭 應房 校刊

學校考 幸學養老

按古者天子之視學多為養老設也。雖東漢之時猶然。自漢以後養老之禮浸廢而人主之幸學者或以講經或以釋奠蓋自為一事矣。故今以二事合為一門云。

有虞氏深衣而養老。凡養老之服皆其時王所與群臣燕之服也。有虞氏質深衣而已。孔穎達云：人君養

老有四種：一是養三老，五更，二是子孫為國死難而王養死者，父祖，三是養致仕之老，四是引戶校年養養人之老。四代皆然。

養國老於上庠，養庶老於下庠，而用燕禮。養也。上庠古學大

學小學也。在國中。其禮尚矣。憲養氣體而不乞言。憲法也。養之為

帝則有。斯也。有善則記之為惇史。惇史，史也。厚者也。

夏氏燕衣而養老。改虞制而尚黑衣裳。養國老於東序，養庶老於西序而

用享禮東序東階也亦大學在國中王宮之東西序在西北

殷人縞衣而養老殷尚白而縞衣裳養國老於右學養庶老於左學而

用食禮食音似下同

周制玄衣而養老玄衣素裳養國老於東膠膠之言養庶老於虞庠

虞庠在國之西郊皆學名也異者四代相變即或上西或上東或謂立鄉學亦如之兼用虞燕夏享殷食之禮兼用之備陰陽氣凡食養陰氣陽

令仲秋天子養衰老授几杖行糜粥飲食五十養於鄉六十養

於國七十養於學達於諸侯八十拜君命一坐再至九十使人

受几三王養老皆引年乞言合語之禮皆小樂正詔之於東序

凡大合樂必遂養老

外饗邦饗耆老孤子則掌其割烹之事酒正饗耆老孤子皆

共其酒無酌數凡有秩酒者以書契授之有秩酒謂老臣王制九十月有秩

遺人門關之委積以養老孤門關出入皆有稅所稅得者司

門以其財養死政之老與其孤財即門關之委積死政之老乃死國政事者之父母也

槁人若饗耆老孤子士庶子共其食禮運三公在朝三老在

學內則凡養老五帝憲為法也德之三王有乞言又從之求

行五帝憲養氣體而不乞言有善則記之為惇史惇史史孝厚者也微其禮

養老而後乞言亦微其禮皆有惇史者依違言之求而不切也

樂記食三老五更於太學天子袒而割牲執醬而饋執爵而酌

冕而總干所以教諸侯之弟也三老五更互言耳皆老人更知

齒夏后氏貴爵而尚齒殷人貴富而尚齒周人貴親而尚齒謂有

年之貴乎天下久矣次乎事親也是故朝廷同爵則尚齒七十

杖於朝君問則席八十不俟朝君問則就之而弟達乎朝廷矣

杖於朝君問則席八十不俟朝君問則就之而弟達乎朝廷矣

君問則席為之就其家也天子巡守諸侯待于境天子先見

百年者八十九者東行西行者弗敢過西行者東行者弗敢過

欲言政者君就之可也壹命齒于鄉里再命齒于父族三命而

不齒族有七十者弗敢先此謂鄉射飲酒時也齒者謂以年次

立若坐也三命列國之鄉也不復齒

故不入朝若有大故而入君必與之揖讓而后及爵者謂致仕

其入朝者先與之為禮而後乃揖其所謂卿大夫中庸燕毛所以序齒也燕謂既祭

禮書曰天子之於老也其所養也三國老也庶老也死政

者之老也歲養之也三仲春也季春也仲秋也周禮羅氏

羅春鳥獻鳩以養國老在仲春月令養衰老授几杖在仲

秋文王世子曰凡大合樂必遂養老鄭氏云大合樂謂春

入學舍采合舞秋頒學合聲於是時也天子則視學焉遂

養老此養老於仲春仲秋者山也月令季春之末擇吉日大

合樂天子乃率三公九卿諸侯大夫親往視之大合樂亦

必養老此又養老於季春者也若夫簡不帥教出征受成

以訊馘告凡天子入學莫不養老此又不在歲養之數也

夫貴冑謂之國子則貴而老者謂之國老賤者謂之庶人

則賤而老者謂之庶老國子與庶人之俊者同其學所以

一道德國老與庶老異其學所以別分義故有虞氏養國

老於上庠養庶老於下庠夏后氏養國老於東序養庶老

於西序殷人養國老於右學養庶老於左學周人養國老

於東膠養庶老於虞庠而又有死政者之老焉故羅氏獻

鳩以養之者國老也司徒以保息養之者庶老也司門以

其財養之者死政者之老也若夫外饗酒正槁人所謂耆

老者總三者而言之也鄭氏謂三老五更各一人皆年老

更事致仕者也各三五者取象三辰五星天所因以照明天下者皇氏謂人君養老有四種一是養三老五更二是子孫為國難而死者父祖三是養致仕之老四是引戶校年庶人之老熊氏云天子視學養老一歲有七鄭氏云凡飲養陽氣凡食養陰氣陽用春夏陰用秋冬是四時養老凡四也文王世子凡大合樂必遂養老大合樂謂春入學舍菜合舞秋頒學合聲又季春大合樂天子視學亦養老是七也然則古者建國必立三鄉鄉飲酒必立三賓而養老必立三老故禮曰三公在朝三老在學三公非一人則三老五更非各一人矣漢志以德行年高老者一人為老次一人為更故求平中拜桓榮為五更建初中拜伏恭為三老而鄭氏以此為三代之制誤矣晉亦以王祥為五更先王父事三老兄事五更則三老五更乃群老之尤者而致仕之老

固在其間皇氏離而二之亦誤矣月令無冬夏養老之文周禮禮記特言春養秋食而已熊氏謂養老歲有七亦誤矣又禮記言天子視學遂適東序養老則視學養老皆同日也鄭氏謂用其明日亦誤矣養老之禮外饗掌割烹酒正共酒槁人共食羅氏共鳩方其養也必先釋奠于先老遂設三老五更群老之席位適饌省醴養老之珍具遂發味焉登歌清廟下管象武天子袒而割牲執醬而饋執爵而酌冕而總干則乞言憲行之養著而孝悌之化行矣有司告以樂闋王乃命公侯伯子男及群吏曰反養老幼于東序而終之以仁此所謂一舉事而衆皆知其德之備也禮言凡養老有虞氏以燕禮而服深衣夏后氏以饗禮而服燕衣殷人以食禮而服縞衣周人脩而兼用之而服玄服蓋虞氏以燕則以恩勝禮夏后氏以享則以禮勝恩殷

人以食則趣恩禮之中而周則文備故脩而兼用之周官外饗言饗耆老此周人以饗禮養老也行葦言飲射而繼之以祁黃耆此周人以燕禮養老也祭記曰食三老五更於太學此周人以食禮養老也然玄衣燕衣也燕衣非冕服及總干而舞必冕服者以舞者樂之成故特服冕以明至誠有加而無殺也冕而總干施於食禮而記稱食嘗無樂者考之於詩商頌言顧予烝嘗而有執鼓淵淵嘒嘒管聲小雅言以往烝嘗而有鍾鼓既戒鼓鍾送尸則嘗有樂矣樂師饗食諸侯序其事令奏鍾鼓鍾師凡享食奏燕樂籥師賓客享食鼓羽籥之舞則食有樂矣其曰食嘗無樂蓋非商周之制也漢明帝養老之禮其曰乘輿先到辟雍禮殿御坐東廂遣使者安車迎三老五更天子迎于門屏交禮道自阼階三老升自賓階至階天子揖如禮二老升

東面三公設几九鄉正履請天子親祖割牲執醬而饋執爵而酌祝鯁在前祝鱧在後五更南面公進供禮亦如之明日皆詣闕謝其養特三老五更二人而已羣老不與焉非古禮之意也

文王世子天子視學大昕鼓徵所以警衆也殊爽擊鼓以召衆衆至然後天子至乃命有司行事興秩節祭先聖先師焉興舉也秩常也節猶禮也有司卒事反命告祭畢也天子乃始之養也又之養也適東序釋奠於先老親奠之者已有所事也疏曰時天子視學在虞序之中有司釋奠既畢天子乃從虞序入反于國明日乃東序而養老故曰始之養也周立三代學又立國之大學於東序之東膠立小學於西郊謂之虞庠天子尋常視學則於東序中唯行養老之禮若始立學則既視學畢然後適東序養老之處親釋奠於先世之老既畢遂設三老五更羣老之席位焉若非始立學則不釋奠于先老也遂設三老五更羣老之席位焉天子以父兄養之示天下之孝弟也各以三老五更取象于三辰五星天所以因以昭明天下者羣老無數其禮亡以鄉飲酒禮言之席位之處則三老如賓五更加介羣老

如衆賓疏云蔡邕以更字爲更老適饌省醴養老之珍具遂

稱又以三老爲三人五更爲五人發味焉退修之以孝養也

發味謂以樂納之退修之謂既歌清廟

反謂獻羣之畢皆升就席也反既歌而語以成之也言

父子君臣長幼之道合德音之致禮之大者也

既歌謂樂正告武大合衆以事達有神興有德也

象武王伐紂之樂也以管籥貴賤之等焉而上下之義行矣有司告以樂闋

闋終也告君以王乃命公侯伯子男及羣吏曰及養老幼於東序終

之以仁也

羣吏鄉遂之官王於燕末而命諸侯時朝會王制將出學小胥大胥小樂正簡不率教以告于大樂正大樂

正以告于王王命三公九卿大夫元士皆入學不變王親視學

不變王三日不舉

天子出征受成于學出征執有罪反釋奠于學以訊馘告

仲春之月上丁命樂正習舞釋菜天子乃帥三公九卿諸侯大

夫親往視之 季春之末擇吉日大合樂天子乃帥三公九卿

諸侯大夫親往視之

禮書曰天子視學四養老也簡不帥教也出征受成也以

訊馘告也養老必於仲春季春而簡不帥教出征受成以

訊馘告者無常時雖有常時其入學也亦必養老焉

書大傳宣王問於子春曰寡人欲行孝弟之義爲之有道乎子

春曰昔者衛閭之樂正子曰文王之治政也五十者杖於家六

十者杖於鄉七十者杖於國見君揖八十者杖於朝見君揖君

曰趣見客母俟朝以朝乘車轎輪御爲僕送至於家而孝弟之

義達於諸侯九十杖而朝見君建杖君曰趣見母俟朝以朝送

之舍卜筮巫醫御于前祝饁祝鯁以食乘車轎輪胥與就膳徹

送至於家君如有欲問明日就其室以珍從而孝弟之義達於四海學禮帝入東學上親而貴仁則親疎有序而恩相及矣帝入南學上齒而貴信則長幼有差而民不誣矣帝入西學上賢而貴德則聖智在位而功不賈矣帝入北學上貴而尊爵則貴賤有等而下不踰矣諭與踰同謂越制成王年十五亦入諸學之學也春氣溫養故上親夏物成盈小大殊故尚齒秋物成實故貴德冬時物藏於地唯象於天半見也故尚爵帝入太學承師問道退習而攷於太傅太傅罰其不則而達其不及則德智長而治道得矣此五學者既成於上則百姓黎民化輯於下矣

傳曰天子入太學祭先聖則齒宜為臣者弗臣所以見敬學與尊師也

後漢顯宗永平二年三月上始帥羣臣養三老五更于辟雍行太射之禮郡縣道行鄉飲酒于學校皆祀聖師周公孔子牲以大於是七郊禮樂三雍之義備矣養三老五更之儀先吉日司徒上太傅若講師故三公人名用其德行年耆高者一人為老次一人為更皆服都紵大袍單衣皂緣領袖中衣冠進賢扶王杖五更亦如之不杖皆齊于太學講堂其日乘輿先到辟雍禮殿御座東廂遣使者安車迎三老五更天子迎于門屏交禮道自阼階三老升自賓階至階天子揖如禮三老升東面三公設几九卿正履天子親祖割牲執醬而饋執爵而酢祝鯁在前祝饘在後五更南面公供進禮亦如之明日皆詣闕謝恩以見禮遇大尊顯故也

中元元年初建三雍顯宗即位親行其禮天子始冠通天衣日月備法物之駕盛清道之儀坐明堂而朝群后登靈臺以望雲物祖割辟雍之上尊養三老五更饗射禮畢帝正坐自講諸儒執經問難於前冠帶縉紳之人園橋門而觀聽者蓋億萬計乃

下詔曰光武皇帝建三朝之禮而未及臨饗眇眇小子屬當聖業間暮春吉辰初行大射令月元日復踐辟雍尊事三老兄事五更安車輻輪供綬執授侯王設醬公卿饌珍朕親祖割執爵而酢祝鯁在前祝噎在後升歌鹿鳴下管新宮八佾具脩萬舞於庭朕固薄德何以克當易陳負乘詩刺彼已永念慙疚無忘厥心三老李躬年耆學明五更桓榮授朕尚書詩曰無德不報無言不酬其賜榮爵關內侯食邑五千戶三老五更以二千石祿養終厥身其賜天下三老酒人一石肉四十斤有司其存者老恤孤幼惠鰥寡稱朕意焉

永平八年十月臨辟雍養三老五更三老老人知天地人事者五更老人知五行更代之事安帝以魯丕為三老又以李充為三老

揚統位至光祿大夫為國三老

元初四年詔曰月令仲秋養衰老授几杖行糜粥方今八月按比之時郡縣多不奉行雖有糜粥糠粃泥土相雜不可飲食長吏怠事莫有躬親甚違詔書養老之意其務崇仁恕賑護寡獨稱朕意焉

按古人養老之禮有養於鄉者所謂五十養於鄉王命公侯伯子男及羣吏曰反養老於東序大司徒以保息六保萬民二曰養老是也有養於國者天子視學設三老五更群老之席位執醬親饋執爵親酌是也漢初每鄉及縣皆有三老歲首則使人存問賜以束帛酒肉或賜以爵乃古人養於鄉之意而國學養老天子親講之禮則至東漢始行之然東漢亦時有下郡縣存問養老之詔此其一也餘不悉錄

靈帝以袁逢為三老賜以王杖王杖長九尺端以鳩為飾鳩者不噎之鳥欲令人不噎也謙周曰漢中興定禮儀群臣欲令三老答天子拜城門校尉

董鈞駁曰養三老所以教事父之道也若荅拜是使天下荅
子拜也詔從鈞議譙周論之曰禮尸服上服猶以非親之故
荅子拜士見異國君亦荅拜是皆不得視猶子也虞喜曰且
據漢儀於門屏交禮交禮即荅拜中興謬從鈞議後革之深
得其意

魏高貴鄉公甘露二年天子親帥群司行養老之禮於太學命
王祥為三老鄭同為五更祥南面几杖以師道自居天子北面
乞言祥陳明王聖帝君臣政化之要以訓之聞者莫不砥礪
東晉成穆孝武三帝皆以講經親詣學釋奠孝武以太學在水
南懸遠有司議依穆帝升平元年於中堂權立太學釋奠禮畢
會百官六品以上

後魏孝文帝太和十六年詔以前司徒尉元為三老前大鴻臚
卿游明根為五更於明堂設國老位庶老位於階下皇帝再拜

三老親祖割牲執醬而饋執爵而酌於五更行肅拜之禮賜國
老庶老衣服有差既而三老言曰自古人所崇莫重於孝順然
五孝六順天下之所先願陛下重之以化四方帝曰孝順之道
天地之經今承三老明言銘之朕懷五更言曰夫至孝通靈至
順感幽故詩云孝弟之至通於神明光于四海願陛下念之以
濟黎庶帝曰五更助三老以言至範敷展德音當克已復禮以
行來授禮畢乃賜步輓一乘詔曰三老可給上公之祿五更可
食九卿之俸供養之味亦同其例

北齊制仲春令辰陳養老禮先一日三老五更齋於國學皇帝
進賢冠玄紗袍至辟雍大總章堂列宮懸王公以下及國老庶
老各定位司徒以羽儀武貴安車迎三老五更于國學並進賢
冠玄服黑烏素帶國子生黑介幘青衿單衣乘馬從以至皇帝
釋劔執珽迎于門內三老至門五更去門十步皆降車以入皇

帝拜三老五更擯齊荅拜皇帝揖進三老在前五更在後升自右階就筵三老坐五更立皇帝升堂北面公卿升自左階北面三公授几杖卿止履國老庶老各就位皇帝拜三老群臣皆拜不拜五更乃坐帝西向肅拜五更進珍羞食親祖割牲執醬以饋執爵而醕以次進五更又設酒醑於國老庶老皇帝升御座三老乃論五孝六順典訓大綱皇帝虛躬請授禮畢而還又都下及外州人年七十以上賜鳩杖黃帽有勅則給不為常也

後周武帝保定三年詔以太傅燕國公于謹為三老賜延年杖皇帝幸太學以食之三老入門皇帝迎拜門屏之間三老荅拜設三老席於中楹南面太師晉國公宇文護升階設几於席三老升席南面憑几而坐大司寇楚國公豆盧寧升階正舄皇帝升立於斧扆之前西向有司進饌皇帝跪授醬豆親祖割牲三老食訖皇帝又親跪授爵以醕徹去皇帝北面立訪道三老乃

起立於席後皇帝曰德當天下重任自惟不才不知政理之要公其誨之三老荅曰木從繩則正后從諫則聖自古明王聖主皆虛心納諫以知得失天下乃安惟陛下念之又曰為國之本存乎忠信是以古人云去食去兵信不可失國家興廢在於賞罰若有功必賞有罪必罰則為善者日益為惡者日止若有功不賞有罪不罰則天下善惡不分下人無所措手足又曰言行者立身之本言出行隨誠宜相顧陛下三思而言九慮而行若不思不慮必有過失天子之過事無大小如日月之蝕莫不知者願陛下慎之三老言畢皇帝拜受之三老荅拜禮成而出唐高祖武德七年幸國子學親臨釋奠唐制仲秋吉辰皇帝親養三老五更於太學所司先奏定三師三公致仕者用其德行及年高者一人為三老次一人為五更設三老座於西楹之東近北南面設五更座於西階上東向設

國老三人座於三老座西俱不屬焉設衆國老座於堂下西階

之西東面北上五品以上致仕者爲國老六品以下致仕者爲庶老

天寶八載閏六月制其天下百姓丈夫七十五以上婦人七十以上宜各給中男一人充侍仍任自簡擇至八十以上依常式處分餘並如開元禮

宋太祖皇帝建隆元年幸國子監詔加飾祠宇及塑繪先聖先賢先儒之像帝親製文宣王充國公二贊

太宗端拱元年幸國子監謁文宣王畢升輦將出西門顧見講坐左右言學官李覺方聚徒講書卽召覺令對御講說覺曰陛下六飛在御臣何敢輒陞帝坐帝爲降輦令有司張帝幕設別坐詔覺講易之泰卦從臣皆列坐覺因述天地感通君臣相應之旨帝甚悅特賜帛百匹

真宗咸平二年幸國子監召學官說書賜以金帛

仁宗天聖二年幸國子監召直講兼諸王府侍講馬龜符講說賜判監馮元以下及學官器幣有差

高宗紹興十三年國學大成殿成明年國子司業高閎請幸學上從之詔略曰偃革息民恢儒建學聲明丕闡輪奐一新爾等攄望幸之忱述諸儒之志遠繼橋門之盛願觀雲輿之臨請旣方堅理宜從欲將款謁於先聖仍備舉於舊章三月上服靴袍乘輦入監止輦于大成殿門外入幄羣臣列班於庭上出幄升東階跪上香執爵三祭酒再拜群臣皆再拜上降入幄分奠從祀如宮儀尚舍先設次於崇化堂之後及堂上之中南向設御座閣門設群臣班於堂下如月朔視朝之儀宰輔從臣次於中門之外上乘輦幸太學降輦於堂入次更衣講官入就堂下講位北向執經官學生皆立於堂下東西相向上出次升御座羣臣起居如儀乃命三公宰輔以下升堂皆就位左右史侍立講

書及執經官北面起居再拜皆命之升立於御座左右學生北面再拜分立於兩廡北上內侍進書案牙籤以經授執經官賜三公宰輔以下坐講席羣臣皆起降階東西相向立執經官降講官進前致詞乃降北面再拜左右史降乃賜茶三公以下北面再拜升各立於位後學生北面再拜分兩廡立上下皆就坐賜茶畢三公以下降階學生自兩廡降階北面再拜羣臣以次出上降座還次乘輦還宮時命禮部侍郎秦熺執經司業高闕講易之恭遂幸養正持志二齋賜閱三品服學官遷秩諸生授官免舉賜帛有差上既奠拜注視貌像翼翼欽慕覽唐明皇及太祖真宗徽考所製贊文命有司悉取從祀諸贊皆錄以進上遂作先聖及七十二子贊冠以序文親灑宸翰以方載之五月丙辰登之絲殿備儀衛作樂命監學之臣自行宮北門迎置學宮揭之大成殿上及二廡

孝宗淳熙四年幸太學如紹興之儀命禮部侍郎李燾執經祭酒林光朝講大學

唐開元禮皇帝皇太子視學儀

視學前一日所司灑掃學堂之内外尚舍設大次於學堂之後守宮設皇太子次於大次之東皆隨地之宜並如常儀尚舍設御位學堂上北壁下當中南向監司設講榻於御座之西南向設執讀座於前楹間當講榻北向尚舍又設皇太子座於御座東南南向設文官三品以上座於皇太子之南少退重行西向北上設武官三品以上座於講榻西南當文官重行東面北上設侍講座於執讀西北武官之前東向北上並執如意者一人設論議座於講榻之前西階下與儀設版位皇太子於東階東南西面執經於西階西南東面文官三品以上於皇太子東南重行西面北上武官三品以上於執經西南侍講執讀如

意等於執經重行東面北上學生分於文武官之後皆重行北上設典儀位於東階之西贊者二人在南差退俱西面

出宮

前出宮三日本司宣攝內外各供其職其日應從駕文武官依時刻集朝堂諸衛陳設仗衛侍中版奏外辦皇帝乘馬文武侍從並如常行幸之儀駕將至祭酒帥監官學官學生等奉迎於路左學生青衫服駕至大次門外降入如常

視學

皇帝既入大次執經侍講執讀執如意等及學官各服公服典儀帥替者先入就位謁者贊引引文武三品以上及執經以下學生等入就堂下位皇太子立於學堂門外之東西向如常侍中版奏外辦皇帝出大次升自北階即御座南向坐侍臣及近侍量人從升典儀一人升就東階上西面立舍人引皇太子就

位立諸制率殿子等量人從入奉禮曰再拜贊者承傳皇太子

以下在位者皆再拜侍中跪奏稱請勅皇太子及公王等升

坐又侍中稱制曰可侍中詣東階上西面稱勅皇太子及公王

等升殿上典儀承傳階下贊者又承傳皇太子以下應坐者皆

再拜訖通事舍人引皇太子及羣官坐者各升座訖其父服者皆如常執讀讀所講經執經釋義訖遂行如意侍講者執如

意就論議坐以次論難侍中跪奏禮畢羣官皆起通事舍人各

降堂下位若有勅賜會則侍中前承制降詣堂下宣勅及太官

下食案等並如常儀皇帝降座還大次侍衛如常儀群官以下

會訖皆出執經以下改服常服學生仍青衫服

車駕還宮

車駕還宮

皇帝既還大次侍中量時刻版奏外辦皇帝出次文武官陪從還宮如來儀初駕出國子祭酒帥監官學官學生等奉辭於路

左如常式

唐開元禮皇帝養老于太學儀

陳設

前三日尚舍直長設太次於學堂之後隨地之宜設三老五更次於學堂南門外之西群老次於其後俱東向設羣官次文官於門外之東重行西向武官於羣老之西重行東向皆北上前一日尚舍奉御設御座於堂上東序西向莞筵紛純加藻席畫純次席黼純設三老座於西楹之東近北南向設五更座於西階上東向設國老三人座於三老座西俱不屬焉皆莞筵紛純加藻席畫純設衆國老座於堂下西階之西東面北上皆蒲筵緇布純加莞席玄帛純若三品以上則莞筵紛純加藻席老座於國老之後皆蒲筵緇布純六品以上致仕者為國老於學堂之庭設登歌於堂上及舉麾位等皆準元會之儀典儀

設文官五品以上位於懸東六品以下在其南俱重行西向北上武官五品以上位於懸西六品以下在其南當文官俱重行東向北上蕃客分方位於文武官六品之南若有諸州使人分後之學生分位於文武官之後奉禮設門外如設次之式尚舍奉御設罇於東楹之西北向左玄酒有罇以置爵

養老

仲秋之月擇吉辰皇帝親養三老五更於太學所司先奏定三師三公致仕者用其德行及年高者一人為三老次一人為五更尚食先具牢饌饗駕將至通事舍人引先置之官皆就門外位學生俱青衿服入就位饗駕至太學門迴輅南向侍中跪奏請降俛伏興皇帝降輅乘輿入大次繖扇侍衛如常通事舍人引文官五品以上從駕之官皆就門外位太樂令帥工人二舞就位如正會之禮通事舍人引羣官客使入就位饗駕出宮量

時刻遣使迎三老五更於其第三老五更俱服進賢冠具服乘安車前後導從如常禮其國老庶老則有司先戒之鑾駕既至太學三老五更及羣老等俱赴集其次群老各服其服太常少卿贊三老五更俱出次引立於學堂南門外之西東面北上奉禮贊群老出次引立於三老五更之後太常博士引太常卿升立於學堂北戶之內當戶北向侍中版奏外辦皇帝出戶侍衛如常侍中負寶殿中監進大珪皇帝執大理博士引太常卿太常卿引皇帝皆博士先引協律郎跪俛伏舉麾太和之樂作皇帝降迎三老於門內之東西面立侍臣從立皇帝之後太常卿與博士退立於左皇帝立定樂止三老五更皆伏各二人夾扶左右太常少卿引道敦史執筆以從三老入門舒和之樂作三老五更立於門西東面北上奉禮引羣老入立於其後初三老立定樂止太常卿前奏請再拜退復位皇帝再拜三老五更

去杖攝齊以荅再拜畢皇帝揖進三老在前五更從仍杖夾扶如初至階皇帝揖升俱就座後揖立樂止侍衛之官量人從升皇帝西面再拜三老三老南面荅再拜皇帝西向再拜五更五更荅再拜休和之樂作三老五更俱坐三公授几九卿正履訖殿中監尚食奉御進珍羞及黍稷等皇帝省之遂設於三老前樂止太常卿引皇帝詣三老座前執醬而饋訖太常卿引皇帝詣酒罇所取爵侍中贊酌酒訖太常卿引皇帝進執爵而酌尚食奉御以次進珍羞酒食於五更前國老庶老等皆坐又設酒食於國老庶老前國老庶老等皆食皇帝即座太樂令引工升奏韶和之樂三終三老乃論五孝六順典訓大綱格言宣於上惠音被于下皇帝乃虛躬請受敦史執筆錄善言善行終二舞作於懸中訖禮畢三老以下降筵太常少卿及奉禮引導皆如初太常卿引皇帝從以降階太和之樂作皇帝遂巡立於階前

樂止三老五更出舒和之樂作太常卿引皇帝升立於階上三老五更出門樂止侍中前奏禮畢退復位太常卿引皇帝降還大次三老五更升安車導從而還通事舍人引羣官及學生等以次出明日三老詣闕表謝

轡駕還宮 如常儀

文獻通考卷四十六

宋鄱陽 馬 端臨 貴與 著
明蘄陽 馮 天馭 應房 校刊

學校考 郡國鄉黨之學

學記古之教者家有塾黨有庠附有序國有學附當為遠古者仕焉而已者歸為黨萬二千五百家為塾黨屬於鄉遠郊外比年入學每來入 中年考校中猶間也鄉遠大夫間歲則考學者一年視離也 經辨志二年視敬業樂群五年視博習親師七年視論學取友謂之小成九年知類通達彊立而不反謂之大成維經斷句絕也辨志謂別其心意所趣向也知類知事義之比彊立臨事不惑也

禮書曰說文問里門也爾雅曰門側之堂謂之塾尚書大傳曰上老平明坐於右塾庶老坐於左塾班固食貨志曰里胥平旦坐於右塾詳見下文蓋古者合二十五家而為之門

塾坐上老庶老於此所以教之學也坐里胥鄰長於此所以教之耕也書云先路在左塾之前次路在右塾之前先路象路也次路木路也象路貴於木路而象路在左塾次路在右塾則左塾者西塾也里胥尊於鄰長而里胥在右塾鄰長在左塾則右塾者西塾也何則自內視外則左東而右西自外視內則左西而右東也曲禮曰主人入門而右客入門而左此左西而右東也又曰公事自闕東私事自闕西此左東而右西也然則書言左塾史言右塾皆西塾也自內外言之異耳漢之時間里亦有門史稱石慶入里門是也孟子曰庠者養也序者射也鄉飲酒尊兩壺于房戶之間鄉射之於賓席之東蓋鄉飲在庠而庠有房室故尊于房戶之間鄉射在序而序無房室故尊于賓席之東而已鄉射禮豫鄭氏曰今序則鈎楹內堂則由楹外也

序則物當棟堂則物當楣是於其有室則所揖所履之位淺而前於其無室則所揖所履之位深而後爾雅曰東西墻謂之序序之名蓋本於此

州長正月之吉各率其州之民而讀法以攷其德行道藝而勸之以糾其過惡而戒之若以歲時祭祀州社則屬其民而讀法亦如之春秋以禮會民而射于州序序州黨之學黨正四時之孟月吉日則屬民而讀邦法以糾戒之春秋祭崇亦如之國索鬼神而祭祀則以禮屬民而飲酒于序以正齒位尚書大傳大夫七十而致仕老其鄉里大夫為父師士為少師所謂里庶尹也耆鉏已藏祈樂已入歲事已畢祈樂當為新穀餘子皆入學年十五始入小學見小節踐小義焉年十八始入大學見大節踐大義焉餘子猶衆子古者適子恒代父而仕距冬至四十五日始出學傳農事立春止上老平明坐於右塾庶老坐於左塾上老父師庶老少師餘子畢出然

後皆歸夕亦如之餘子皆入父子齒隨行兄之齒鴈行朋友不相踰輕任并重任分頒白者不提携出入皆如之

王制諸侯天子命之教然後為學小學在公宮南之左太學在郊尚書傳曰百里之國二十里之郊七十里之國九里之郊五十里之國三里之郊天子曰辟廱諸侯曰泮宮

長樂陳氏曰夫諸侯之學小學在內大學在外故王制言小學在公宮南之左太學在郊以其選士由內以升於外然後達於京故也天子之學小學居外大學居內故文王世子言凡語于郊然後於成均取爵於上尊以其選士由外以升於內然後達于朝故也

魯頌泮水頌僖公能修泮宮也思樂泮水薄采其芹魯侯矣止言觀其旂其旒棧棧鸞聲噦噦無小無大從公于邁 八章章八句

江陵項氏枝江縣新學記曰古之為泮宮者其條理不見於經而有詩在焉予嘗反覆而推之其首三章則言其君相之相與樂此而已自四章以下始盡得其學法自敬其德而至於明其德明其德而至於廣其心廣其心而至於固其道終焉此則學之本也自威儀孝弟之自修而達於師旅獄訟之講習自師旅獄訟之講習而極於車馬器械之精能此則學之事也自烈祖之鑒其誠而至於多士之化其德自多士之化其德而至於遠夷之服其道此則學之功也

明堂位米廩有虞氏之庠也序夏后氏之序也瞽宗毀學也類宮周學也古魯魯得立四代之學註見大學考

班固漢書食貨志曰五家為鄰五鄰為里四里為族五族為黨五黨為州五州為鄉鄉萬二千五百戶也鄰長位下士自

閨閣內中小門也

今出入閨閣縣邑吏民見而榮之數年爭欲為學官弟子富人至出錢以求之繇是大化蜀地學於京師者比齊魯焉至武帝時乃令天下郡國皆立學校官自文翁為之始云古曰文翁學堂則今益

州城

按武帝時始為博士學官置弟子員前此所謂博士者雖有弟子要皆京師自授其徒其徒自願受業朝廷未嘗有舉用之法郡國亦無薦送之例而蜀地僻陋非齊魯諸儒風聲教化之所被故文翁遣其民就學必以物遺博士而使教之及武帝既興學校則令郡國縣官謹察可者與計偕詣太常受業如弟子則郡縣皆有以應詔而博士弟子始為國家選舉之公法也

元帝時郡國置五經百石卒史

平帝元始三年立學官郡國曰學邑侯國曰校校學置經師一

人鄉曰庠聚曰序序庠置孝經師一人

何武為刺史行部必先即學官見諸生試其誦論問以得失西漢以郡文學入官

梅福

雋不疑

韓延壽

王章

蓋寬饒

諸葛豐

鄭崇

張禹

世宗建武六年李忠為丹陽太守忠以丹陽越俗不好學乃為起學校習禮容春秋鄉飲選用明經郡中向慕之

明帝永平十年幸南陽召校官弟子作雅樂奏鹿鳴帝自御塡箎和之以娛嘉賓

宋均調辰陽長為立學校

寇恂為汝南太守修學校教生徒聘能為左氏春秋者親受舉焉衛颯為桂陽太守下車修庠序之儀

任延為武威太守造立校官自掾吏子孫皆令習業受業復

學官

文翁

五

李

其徭役章句既通悉顯拔榮進之郡遂有儒雅之士
秦彭為泰山太守崇好儒雅修明庠序每春秋饗祀輒修升
降揖遜之儀

鮑德為南陽太守時郡學久廢德乃修起黌舍備俎豆黻冕
行禮奏樂又尊饗國老宴會諸儒百姓觀者莫不勸服

班固東都賦曰四海之內學校如林庠序盈門獻酬交錯俎
豆莘莘下舞上歌蹈德詠仁

魯不為趙相趙王商嘗欲避疾便時稍住學官學官學不止
不聽曰學官傳五帝之道修先王禮樂教化之處王欲廢塞
以廣游讌事不可聽詔從不言

魏明帝時延壽亭侯高柔上疏曰漢末陵遲禮樂崩壞太祖初
興愍其如此在於撥亂之際並使州縣立教學之官高祖即位
遂闢其業興復辟雍州立課試於是天下之士復聞庠序之教

親俎豆之禮焉

晉虞溥太康時為鄱陽內史大脩庠序廣招學徒移告屬縣具
為條制於是至者七百餘人溥乃作誥以獎諭之曰文學諸生
皆冠帶之流年盛志美始涉學庭講脩典訓此大成之業立德
之基也夫聖人之道淡而寡味故始學者不好也及至暮月所
觀彌博所習彌多日聞所不聞見所不見然後心開意朗敬業
樂群忽然不覺大化之陶已至道之入神也故學之染人甚於
丹青丹青吾見其久而渝矣未見久學而渝也夫工人之染先
脩其質後事其色脩色積而染工畢矣學亦有質孝弟忠信是
也君子內正其心外脩其行行有餘力則以學文文質彬彬然
後為德夫學者不患才不及而患志不立故曰希驥之馬亦驥
之乘希顏之徒亦顏之倫又曰荆而舍之朽木不知荆而不舍
金石可虧斯非其效乎時祭酒朱更起屋行禮溥曰君子行禮

無當處也故孔子射於矍相之圃而行禮於大樹之下况今學庭庠序高堂顯敞乎

右繫鄱陽郡學事跡之見於前史者溥之言有味可書郡志殊欠登載

穆帝永和征西將軍庾亮在武昌開置學官起立講舍亮家子弟及參佐大將子弟悉令入學四府博學識義通涉文學經綸者建儒林祭酒使班同三署厚其供給皆妙選邦彥必有其宜者以充此舉近臨川臨賀二郡並束脩復學校若非束脩之流禮教所不及而欲階緣免役者不得為生明為條制令法清而人貴

梁武帝選學生遣就會稽雲門山受業於廬江何胤分遣博士祭酒到州郡立學

後魏獻文帝天安初立鄉學郡置博士二人助教二人學生六十人

後令大郡立博士二人助教四人學生百人次郡立博士二人助教四人學生八十人中郡博士一人助教二人學生六十人下郡立博士一人助教一人學生四十人郡縣學始乎此矣

北齊制諸郡並立學置博士助教授經學生俱被差逼充員士流及豪富之家皆不從調備員既非所好墳籍固不關懷又多被州郡官人驅使縱有游惰亦不檢察皆由上非所好之所致也諸郡俱得察孝廉其博士助教及游學之徒通經者推擇充舉射策十條通八以上聽九品出身其尤異者亦蒙抽擢

隋仁壽元年詔廢州縣學

詳見大學門

唐制京都學生八十人大都督中都督府上州各六十人下都督府中州各五十人下州四十人京縣五十人上縣四十人中縣中下縣各三十五人下縣二十人州縣學生州縣長官補長

史主焉每歲仲冬州縣館監舉其成者送之尚書省詳見太學門
武德七年詔諸州縣及鄉並令置學有明一經以上者有司試
冊加階

玄宗開元二十一年勅諸州縣學生年二十五以下八品九品
子若庶人並年二十一已下通一經已上及未通經精神聰悟
有文詞史學者每年銓量舉送所司簡試聽入四門學充俊士
即諸州人省試不第情願入學者聽國子監所管學生尚書省
補州縣學生州縣長官補州縣學生取郭下人充諸州縣學生習正業之
外仍兼習吉凶禮公私有禮事處令示儀式餘皆不得輒使諸
百姓任立私學其欲寄州縣受業者亦聽
二十六年正月十九日敕古者鄉有序黨有塾將以弘長儒教
誘進學徒化人成俗率由於是其天下州縣每鄉之內里別各
置一學仍擇師資令其教授

正元三年正月右補闕宇文炫上言請京畿諸縣鄉村廢寺並
為縣學并上制書事二十餘件疏奏不報

後唐天成三年宰臣兼判國子祭酒崔協奏請頒下諸道州府
各置官學如有鄉黨備諳文行可舉者錄其事實申監司方與
解送但一身就業不得影庇門戶

宋太宗皇帝太平興國二年知江州周述言廬山白鹿洞學徒
常數千百人乞賜九經肄習詔國子監給本仍傳送之 先時
南唐升元中白鹿洞建學館以李道為洞主掌其教授

又賜石鼓書院勅額 書院唐元和間衡州李寬所建國初賜
額直宗太中祥符二年應天府民曹誠即楚丘廡同文舊居造
舍百五十間聚書數千卷博延生徒講習其感府奏其事詔賜
額曰應天府書院命奉禮即戚舜賓主之仍令本府幕職官提
舉以誠為府助教八年賜潭州嶽麓書院額始開寶中郡守朱

洞首度基創宇以待四方學者李允則來為州請於朝乞以書藏方是時山長周式以行義著八年召見便殿拜國子學主簿使歸教授詔賜書院名增賜中秘書

右宋興之初天下四書院建置之本末如此此外則又有西京嵩陽書院賜額於至道二年江寧府茅山書院賜田於天聖二年嵩陽茅山後來無聞獨四書院之名著是時未有州縣之學先有鄉黨之學蓋州縣之學有司奉詔旨所建也故或作或輟不免其文鄉黨之學賢士大夫留意斯文者所建也故前規後隨皆務興起後來所至書院尤多而其田土之錫教養之規往往過於州縣學蓋皆欲倣四書院云

仁宗即位之初賜兗州學田已而又命藩輔皆得立學其後諸旁郡多願立學者詔悉可之稍增賜之田如兗州由是學校之

設遍天下皇祐四年詔自今州縣

慶曆四年參知政事范仲淹等建議精貢舉請興學校本行實

乃詔州縣立學本道使者選屬部為教授不足則取於鄉里宿學之有道業者士須在學三百日乃聽預秋賦舊嘗充者百日而止見舉士神

安定先生胡瑗自慶曆中教學於蘇湖間二十餘年束修弟子前後以數千計是時方尚辭賦獨湖學以經義及時務學中故有經義齋治事齋經義齋者擇疏通有器局者居之治事齋者人各治一事又兼一事如邊防水利之類故天下謂湖學多秀彥其出而筮仕往往取高第及為政多適於世用若老於吏事者由講習有素也歐陽公詩曰吳興先生富道德誥誥子弟皆賢才王荊公詩曰先收先生作梁柱以次收拾桶與榱慶曆四年詔州縣皆立學於是達大學於京師而

有司請下湖州取先生之法以為大學至今著為令

五年詔曰頃者嘗詔方夏增置學官而吏貪崇儒之虛名務增室屋使四方游士競起而趨之輕去鄉閭浸不可止今後有學州縣毋得輒容非本土人居止聽習若吏以繕修為名而斂會民財者按舉之

神宗熙寧四年詔置京東西河東北陝西五路學以陸佃等為諸州學官仍令中書采訪逐路有經術行誼者各三五人雖未仕亦給簿尉俸使權教授他路州軍命近日選薦京朝官有學行可為人師者堂除逐路官令兼所任州教授州給田十頃為學糧仍置小學教授

八年秋詔諸州學官先赴學士院試大義五道取優通者選差元豐元年詔諸路州府學官共五十三員

京東路充徐曹鄆青密州應天府各一員京西路西京國子

監許陳襄鄧州各一員河北路北京國子監定相滄衛棣瀛州真定府各一員陝西西路陝華耀邠秦燕州未興軍鳳翔河中府各一員河東路潞晉代州太原府各一員淮南路揚州亳州各一員兩浙路杭越蘇三州各一員江南路路饒州江寧府各一員江南西路洪州吉州各一員荆湖南路潭州一員荆湖北路江陵府一員福建路建州一員成都府路眉州成都府各一員梓州路梓州普州各一員利州路利州一員夔州路夔州一員廣南東路廣州一員廣南西路桂州一員

按是時大興學校而天下之有教授者只五十三員蓋重師儒之官不肯輕授濫設故也觀其所用者既是有出身人然又必試中而後授則與入館閣翰苑者同科其遴選至矣哲宗元祐初齊廬宿常處穎同懷澶河陽

等州始相繼置教授三舍法行而員額愈多至大觀時
吉州建州皆以養士數多置教授三員宣和時罷州縣
學三舍法始令諸州教授若繫未行三舍已前置者依
舊餘並減罷如贍學田產房廊等繫行三舍後添給者
亦復拘收云

哲宗元祐元年詔近臣擇經明行修堪內外學官者人舉二員
遂罷試補法

三年中丞胡宗愈言學者初登科遂顯師席非是詔內外學官
經任年至三十方得在選

二年又詔宮學教授闕選諸嘗被舉可為學官及中十科中可
為師表或可備講讀者仍官已升朝年及四十乃得為之
四年以舉薦頗眾詔頒命舉乃得奏上

紹聖元年三省立格侍從堂諫國子長貳歲舉堪任諸州學官

一員須嘗中進士或制科年及三十者若制科及進士第在上
五人禮部奏名在上三人府監廣文館第一人或從太學上舍
得第即皆不試而用餘並召附吏部春秋試凡試兩經大義各
一道以通經善作文為合格已經舉試中書籍其姓名俟有闕
則選授焉於是內外見學官非制科進士出身及由上舍生入
官者並罷時學官已立試法潭廣已下十一州教授本付吏部
擬注者令三省選差

監察御史黃慶基奏先朝以經術設為三舍以考察其行藝
始自大學著為定令而未及頒於四方請州學皆立學期以
一年考察無玷乃許應舉方之前日結保投牒以較一日之
長者有間矣

元符二年初令諸州推行三舍法應嘗置教授州考選升補悉
如太學州許上舍一人內舍二人歲貢入之京師其上舍即附

大學補外舍試中補內舍生通三試不升舍者遣還其州其內舍免試至則補為外舍生諸路選監司一員提舉學校守三董幹其事遇試補上舍生選有出身官一人同教授考選仍封彌

膳錄

徽宗崇寧元年宰相蔡京建請天下皆置學郡少或應書人少即合二三州共置一學學悉置教授二員縣亦置學州縣皆置小學推三舍法徧行天下自縣選考升諸州為州學生每三年貢入大學為大學生至則附上舍試別立號考取分三等試入上等補上舍生入中等補下等上舍生入下等補內舍餘為外舍諸州軍解額各以三分之一充貢士開封府量留五十五額解士人之不入學者餘盡均給諸州以為貢額任外官者子弟親戚許入學若於法應避所任親者聽隨便學於他州即不得升補與貢在學及一年給牒至大學用國子生額解試若所貢

士至大學試中上等或預升舍人多其本實監司太守推貢有差州給常平或繫省田宅充養士費縣得用地利所出及非繫省錢州學職掌學諭學長許差特奏名人某毋得以非經史之書教授詔令講議司立法頒降二年先是諸州縣學補弟子無定員有司病費廣難贍詔諸州用前一舉試者為則嘗踰二百人許置百員數減乎此則以三分之一為額止舍內舍立額亦如之縣學則裁其見籍率三而汰一提學司攬一路亦許均給學費仍行部摘試文檢括當否生員嘗試公私試雖不中亦復其身勿事臣僚言神宗尚經術將以明道德一風俗元祐姦朋墜其殘黨之在元符者立異說壞之今餘習未改元立禁禁天下刊馮庶其可息詔付國子監其有上書及三舍生言濂誣訕并異論者悉遣歸其鄉自訟齊拘之

三年令州縣學用三舍法陞大學罷科舉

見舉士開

舊法隸學三年經兩試不預升貢即除其籍法涉太嚴自今三年內三經公試不與選兩經補內舍貢上舍不及格且曾犯三等以上罰若外舍即除籍歸縣內舍降舍已降而私試不入等若曾犯罰亦除籍再赴歲升試每上舍生升舍已其秋即貢入辟廳長吏集闔郡官提舉司官即本所燕設以禮津遣限歲終悉集闕下自州廣福建入貢者給借職券過二千里給大將券續其路食皆以學錢給之選支貢其自今年始如有孝弟媿睦任恤忠和若行能尤異為鄉里所推縣上之州免試入學教授知通詢審無謬即保任入貢仍其實以聞不實者坐罪有差

八行者孝弟睦媿任恤忠和比有八行實狀鄉上之縣縣延入學審考無偽即以上州州第其等孝悌忠和為上睦媿為中任恤為下苟備八行不俟終歲即奏貢入太學免試補為上舍司成以下審考不誣即釋褐命之官優加升擢不能全

備者為州學上等舍餘有差八刑則反八行而麗於罪名以其罪名之縣上其名於州州籍於學毋得補弟子貢

詔崇寧五年貢士至辟廳不如令者凡三十有八人皆遣歸而提學官皆罰金建州浦城縣丞徐秉哲以其縣學生隸籍者至千餘人為一路最特遷一官

詔縣學生三不赴歲升試者除其籍諸路賓興會試辟廳獨常州中選者多知州教授特遷一官

詔諸州學生貢及五百人以上許置教授二貢不及八十人罷至教授官以在州有科名官兼差學事

吳氏能改齋謾錄曰政和四年臣僚上言欲望應見任教授不得為人撰書啓簡牘樂語之類庶幾日力有餘辦舉職事以副陛下責任師儒之意奉聖旨依嘗聞陳瑩中初任潁昌教授官時韓持國為守開宴用樂語左右以舊例必教授為

之公因命陳陳曰朝廷師儒之官不當撰俳優之文持國遂薦諸朝不以爲忤

四年鮑羅卿言今州縣學考試未校文字精弱先問時忌有無苟語涉時忌雖甚工不敢取時忌如曰休兵以息民節用以豐財罷不急之役清入仕之流諸如此語熙豐紹聖間試者共用不忌今悉絀之宜禁止詔可

三年臣僚言比者試文有以聖經之言輒爲時忌而避之者如曰大哉堯之爲君以爲哉與災同制治于未亂安不忘危吉凶悔吝生乎動則以爲危亂凶悔皆當避不諱之朝豈宜有此詔禁之

熙寧之立學校養生徒上自天庠下至郡縣其大意不過欲使之習誦新經附和新法耳紹聖崇觀而後群儉用事醜正益甚遂立元祐學術之禁又令郡縣置自

訟齋以拘誹謗時政之人士子志於進取故過有拘忌蓋言休兵節用則恐類元祐之學言災凶危亂則恐涉誹謗之語所謂轉喉觸諱者也則惟有迎逢諂佞而已七年給事中毛友言比守郡見訶役者言富家子弟初不知書第捐數百緡錢求人試補入學遂免身役比其歲升不中更數年而始除籍則其倖免已多矣請初試補入縣學人並簾試以別僞冒從之

宣和三年罷天下州縣學三舍法惟大學用之

臣僚言元豐六年學官召試六十人而所取纔四人皆一特知名之士故學者厭服近觀大觀政和所試率三人取一既非遴選故投牒自請試者逾多其選益輕欲自今試者十人始取一人以重其選從之

又詔此取諸州教授並令三省選差合天下三百餘州嘗有

兩教授者則為負闕且五百矣大臣五七人豈能盡察才否不過破格律應親故請求而已比又嘗命八行之教授諸州者止許大藩員外置之不以蒞職夫八行老成有行實又經廷試登科顧不得實與諸生講學前詔皆未詳審其罷勿行

高宗建炎初復教官試紹興中議者謂欲為人師而自納所業于有司以幸中度乃詔罷其試而教授自朝廷選差已而復之凡有出身許應先具經義詩試各三首赴禮部乃下省闈分兩場試之而取其文理優長者不限其數初任為諸州教官繇是為兩學之選十五年國子監丞文浩言師儒之官與諸生難疑答問於群經宜無所不通請自今並於六經中臨期取二經各出兩題無拘義式以貫穿該贍為合格詔行焉其後四川制置司遇類省試年亦放禮部附試自嘉泰元年始紹興二年詔建炎二年內復置教授處共四十三州至建炎二

年並罷任滿更不差人今將二年復置教授窠闕並行存留

又詔淮西路州縣教授並行減罷令逐州有出身官兼

十八年江西轉運賈直清奏諸立縣學於縣官內選有出身人兼領教導尋下國子監參酌措置欲比附舊法縣學委知通於令佐內選有出身官一員兼領教導職事及諸州軍如未差教授處即令本路提舉司於本州有出身官選差一員兼領若州縣官俱無出身只令本學長諭專主教導却令知州縣令覺察點檢從之

二十一年大理寺主簿丁仲京奏贍學田土多為勢家侵佃望令提舉學士官覺察上謂大臣曰既不度僧常住多有絕產其併撥以贍學既而戶部請令提舉司置籍拘管其無敕額庵院一體行

朱子崇安縣學田記曰予惟三代盛時自家以達于天子諸

侯之國莫不有學而自天子之元子以至於士庶人之子莫不入焉則其士之廩於學官者宜數十倍於今日而考之禮典未有言其費出之所自者豈當時為士者之家各已受田而其入學也有時故得以自食其食而不仰給於縣官也歟至漢元成間乃謂孔子布衣養徒三千而增學官弟子至不復限以員數其後遂以用度不足無以給之而至於罷夫謂三千人者聚食於孔子之家則已妄矣然養士之需至於以天下之力奉之而不足則亦豈可不謂難哉蓋自周衰田不井授人無常產而為士者尤厄於貧反不得與為農工商者齒上之人乃欲聚而教之則彼又安能終歲裹飯而學於我

文獻通考卷四十六

文獻通考卷四十七

宋鄱陽 馬 端臨 貴與 著

明蘄陽 馮 天馭 應房 校刊

職官考 官制

伏犧氏以龍紀故為龍師名官師長也龍化其官長故為龍師為白龍冬官為黑龍中官為黃龍張宴三庖

共工氏以水紀故為水師水名共工氏以諸侯霸有九州者以受水端故水名官

神農氏以火紀故為火師火名火德也故為炎帝春官為大火夏官為鶉火秋官為西火冬官

黃帝雲師雲名黃帝受命有雲瑞故以雲紀事春官為青雲夏官為赤雲秋官為白雲冬官為黑雲中官為黃雲也黃帝有景雲之

應因以名師與官也

少昊摯之立也鳳鳥適至故鳥紀為鳥師而鳥名鳳鳥氏曆正

也鳳鳥知天時故以為曆正之官玄鳥氏司分也玄鳥燕也以春分來秋分去伯趙氏司至

燕相寓

燕相寓

燕相寓

燕相寓

燕相寓

燕相寓

燕相寓

燕相寓

燕相寓

燕相寓

燕相寓

也伯趙伯勞也以至冬而止青鳥氏司啓也青鳥鳴也去秋去鷄音晏丹鳥

氏司閉也水為昏以上四鳥皆曆正之屬官祝鳩氏司徒也祝鳩鳴也

氏司空也鳴鳩鳴也雉鳩氏司馬也別故為司馬主法制鳩鳩

氏鷹也擊故為鷓鴣氏司事也鷓鴣鷓鴣音骨鳩音陟交反似山鷓而小

五鳩鳩民者也鳩聚也治民尚五雉為五工正五雉雉有

九扈為九農正扈止也止人使不淫放也扈有九種春扈頰

自顓帝以來不能紀遠乃紀於近為民師而命以民事德不能

之官是謂五官社稷五祀是尊是奉五官之君長能修其業老

春官木正曰句芒春官長也兩木生句曲夏官火正曰祝

秋官金正曰蓐收秋物摧斫而可冬官水正曰

中官土正曰后土其祀勾龍焉在家則祀

唐堯之代命羲和欽若昊天曆象日月星辰敬授人時重黎之

和氏羲氏和氏世掌天地四時之官故堯命之使敬順昊天是

其目下別序之此舉分命羲仲宅嵎夷曰暘谷嵎夷暘明也日

寅賓出日平秩東作寅敬實導

也導出日平秩東作之東作東方之官申命羲和宅南交申

也導出日平秩東作之東作東方之官平秩南訛敬致訛化也掌夏之官

分命和仲宅西曰昧谷昧冥也日入於

寅餞納日平秩西成餞送也

申命和叔宅朔方曰幽都平在

朔易北稱朔亦稱方言一方則三方見矣比稱幽則南稱明從

則祀社

則祀土

則祀水

則祀木

則祀金

則祀火

則祀土

則祀水

則祀木

以順天常上總言義和敬順允釐百工庶績咸熙允信塵治工
昊天此分別仲叔各有所掌內有百揆四岳
庶廣也言定四時成歲曆以告時授四岳分主
事則能治百官衆功皆廣敷其義四岳分主
者也周禮正義曰四岳四時之官王四岳之事始義和之時主
四岳者謂之四治至其死分岳事置八伯皆王官其八伯唯離
樂共功於齊餘四人而已余四人無文可知故書傳云惟元祀
巡符四岳八伯先始以義和爲六卿春夏秋冬者并掌方岳之
實是爲四岳出則爲伯其後稍死分置八伯以九州而言八伯
者據畿外八州也畿內不置伯以鄉遂之吏主之四岳之外更
有百揆之官者但堯初天官爲稷至堯試舜天外有州牧侯伯
官之任謂之百揆舜又命禹爲百揆皆天官也外置州牧十二
及五國之長

按陶唐氏以前之官所治者天事也虞夏以後之官所
治者民事也太古法制簡略不可得而詳知然以經傳
所載攷之則自伏羲以至帝堯其所命之官大率爲治
曆明時而已蓋太古洪荒步占之法未立天道幽遠非
有神聖之德者不足以知之而位天地育萬物定四時
成歲功乃君相職業一大事月令其帝太皞其神勾芒

鄭氏注以爲此蒼精之君木官之臣自古以來著德立
功是也蓋此數聖人者生則知四時之事歿則爲四時
之神然大皞炎帝少皞顓頊所曆者四世而勾芒祝融
蓐收玄冥后土則顓頊之時始有此五人者並世而生
能任此五官之事至帝堯時則占中星之法置閏餘之
法漸已著明然其命官猶以義和爲第一義自是四子
之後世守其法居其官至舜攝政之時雖以在璿璣玉
衡齊七政爲首事然分命九官則皆以治民而未嘗及
天事蓋累聖相承其法至堯而備世官自足以掌之不
必別求賢哲之輔以專其任也三代官制至周而尤詳
然觀成王所以命官若三公三孤則僅有燮理陰陽寅
亮天地二語爲天事而冢宰以下俱民事也然尚承襲
上古之官名而所謂六官則天官掌治地官掌教春官

掌禮夏官掌兵秋官掌刑冬官掌土略不及天地四時
之事至於馮相氏保章氏挈壺氏則不過三百六十屬
吏之一蓋至是而治天事之官事架易而秩深卑矣

虞舜有天下以伯禹作司空使宅百揆禹代舜為崇伯入為天

刑言可棄重作共工利器用其百工職事伯益作虞育草木鳥

獸虞掌山伯夷秩宗典三禮秩宗掌禮宗尊也三禮天地

胄子詩昭之伯長國子中和祗肅孝友和人神命夔使

龍作納言出納帝命納言候百之官蓋亦為六官

以主天地四時也崔靈恩曰自顛頊以來命南正重司天火正

唐堯受之乃置天地四時之官命羲和之後使復舊職而掌天

地之事又分命羲仲羲叔和仲和叔使主四時為六卿之任及

其末年舜攝百揆改地官為司徒秋官為土冬官為司空春官

為秩宗故尚書曰乃命羲和欽若昊天分命四時和仲和叔使主

四時之事又書曰百姓不親五品不遜契為司徒敬敷五教地官

之事也皇極作土五刑有服秋官之任也禹作司空以平水土

亦置六卿其官名次猶承虞制禮記曰夏后氏官

卿二十七大夫十登元士

殷制天子建天官先六大曰大宰大史大祝大士大卜典

司六典典法也此蓋殷時制也周制大宰為天官大史曰天子

之五官曰司徒司馬司空司士司寇典司五衆衆謂群臣也此

制司土屬司馬大宰司徒宗伯司馬司祿司空為六官天子之六府曰司土司水司草司

器司貨典司六職府主藏六物之稅者此亦殷時制也周制皆

也司草稻人也司器用大也天子之六工曰土工金工石工木

工獸工草工典制六材此亦殷時制也周則皆屬司空土工陶

器人木工輪輿弓廬車梓也獸工函匏鞀鞀也石工玉人

草工職工蓋謂作簞之器鞀音呼接反旅音方往反五官致

貢曰享貢功也享獻也致其歲終之功於王謂之獻也大宰歲

置五官之長曰伯禮九命作伯千里之內為王畿千里之外

設方伯五國以為屬屬有長十國以為連連有帥三十國以為
卒卒有正二百十國以為州州有伯屬連卒州尤聚也伯帥正
亦長也凡長皆困賢侯為
六長八伯各以其屬屬於天子之老二人分天下以為左右曰
二伯老謂

周成王既黜殷命參攷殷官制為周禮以作天地四時之名謂
之六卿改大宰為天官大宰為春官宗伯司徒為
地官司馬為夏官司寇為秋官司空為冬官立天官

冢宰掌邦治地官司徒掌邦教春官宗伯掌邦禮夏官司馬掌
邦政秋官司寇掌邦刑冬官司空掌邦事六官之職皆總屬於
冢宰故論語曰君薨

天子齋戒受諫諫當有
所改為六卿以百官之成質於天子質尤平也
平其計也

百官齋戒受質變平
報也然後休老勞農年食
之也成歲事制計國用
要也自周衰官失而百職亂戰國並爭各有變易

秦兼天下建皇帝之號立百官之職不師古始罷侯置守太尉
主五兵丞相摠百揆又置御史大夫以二於相

漢初因循而不革隨時宜也其後頗有所改孟康注漢書曰大
軍侍中常侍散騎諸吏為中朝
丞相以下至六百石為外朝

王莽篡立慕從古官而吏民弗安亦多虐政遂以亂亡尚更始
之官爵

光武中興務從節約并官省職費減億計後漢建武六年詔曰
百姓遭難戶口耗火

三司綜理衆務泊于叔世事歸臺閣論道之官備員而已

魏與吳蜀多依漢制

晉氏繼及大抵畧同山公啓事曰晉制諸坐公事者皆三年方
叙用其中多有奸人令議議無事臣以
為略依左遷法隨資財減之亦足懲戒而官不失其中詔善之
又傳玄奏曰諸官有病滿百日不差宜令去職優其禮秩既差
而復用

泰元六年改制減費損吏士職員凡七百人

時議省州郡縣半吏以赴農功尚昂

議以為省吏不如省官省官不如省事省事不如清心昔蕭曹相漢載其清靜此清心也漢文垂拱幾致刑措此省事也光武并令吏員縣官國邑才置十一此省官也魏太和遣王人四出減天下吏員正始中亦并合郡縣此省吏也今不欲求之於本則官以省事為先設官分職委事責成量能受任思不出位若欲省官則謂九寺可并於尚書蘭臺五省付三府至東晉桓温又表曰愚謂門下三省祕書著作通可減半古以九卿言事不專尚書今事歸內臺則九卿為虛設皆百省并若知朝籍田之屬則臨時權爰及宋齊亦無改作宋時制新長吏以父母疾兼事乞省矣御史中丞鄭之上議日所以為其制者益官不父則奔競互生故杜其欲速之請以中考績之實耳今父母之疾而加以罪名損義疾理莫此為大詔從之於是自二品以上父祖及為祖父母後者墳墓崩毀及疾病放屬輒去並不崇

官司有三臺五省之號

三臺蓋兩漢舊名五省謂尚書省也

三歲為滿之期

宋州郡縣官職

梁武受終多遵齊舊然而定諸卿之位分配四時說在列置戎秩之官百有餘號武帝時置百二十五陳遵梁制不失舊物陳依梁制年未滿三十者不得入仕唯經

者不在常例其官唯論清濁從濁得微清即勝於選後魏昭武之即王位初置官司分掌眾職以燕風為右長中然

而其制草創名稱乖踈皇始元年道武平并州始建臺省置百官封公侯將軍刺史太守尚書郎等官悉用文人天興中大史

言天文錯亂當改王易政故官號數革初道武制官皆擬遠古

之鳧鴨取飛之迅疾也以信察候官禁奔為制官品百司位號皆准南朝改次職令以為永制凡守令

為滿後經又作考格以之黜陟又宣武帝行考陟之法任事上

中者三年升一階散官上第者四載登一級孝明以後授受多

監自明帝孝昌以後天下多難刺史太中皆為當部雖無兵事比齊創業亦遵後魏臺省位號多類江東以門下省掌獻納諫

正中書省管司王言

書御史等故當時諺曰補闕連車載拾遺平斗于時擢人非次

刑網方密雖驟歷榮貴而敗輪繼軌神功元年制曰自今本色

得過太史令音樂者不得過大樂鼓吹署令醫術者不得過尚

藥奉御陰陽卜筮者不得過太子令解造食者不得過司膳寺

諸署令有制其有從勳官品子流外國官參佐視品等出身者

自今不得任京清顯要等官若累階應至三品者不須進階每

一階酬勳兩轉如先有上柱國者聽迴授蕃以神龍初官復舊

上親必有異行奇材別立殊效者不拘此例國初舊有員外

號凡武太后二年三月又置員外官二千餘人官至此大增加

兼超授諸闈官為員於是遂有員外員外官其初但云員外至

外官者亦千餘人於是遂有員外未幾六年以蔣孝璋為向

藥奉御員外特置仍同正員自員外官復有同正員者其加同

正員者准不給職田耳其祿俸賜與正官同單言員外者則祿

俸減正檢校試攝判知之官攝者言勅攝非州府校署之命檢

官之半校者云檢校其官判官者云判某

官事知者云知其官事建乎景龍官紀大紊復有斜封無坐處

皆是詔除而非正命夫趙氏皆樹用親識亦多假濫或出身戚德或由於屠販多

之誦興焉與能中有大正安樂長寧宜成等諸公主及上官氏

夫人趙氏皆樹用親識亦多假濫或出身戚德或由於屠販多

因略皆累居榮祿或能則於側門降墨勅封封以授焉故時

人號為斜封官時既政山多門遷除甚衆宰相至于內外員

官及左右臺御史多者則數踰十餘皆無他事可以處之故時

人謂之三朝生靈也先天以來始懲其弊

尚書大華蓋蓋十去其九時有殿中侍御史崔從子中允薛

昭顯帝曰先朝所授斜封官恩命已布而元崇宋景先

帝之明歸怨陛下道路謗議天下稱冤奈何與萬人共飲忍

有非常之變上以為然乃詔曰諸斜封別於萬人何先令停

任官並量材叙用監察御史柳澤又上疏極言不可昔斜封官

得免罪兵已沐恩私同月之內頓頓降首前勅令至冬歲分後

勅又令替人却停將何以至開元二十五年所定職次著為格

止茲邪將何以懲風俗至開元二十五年所定職次著為格

令此格皆武德貞觀之舊制未幾初已詳定之至開元二十

替規駁非宜中書省以獻納制冊數揚宣勞秘書省以監錄圖

書殿中省以供脩膳服內侍省以承旨奉引尚書門下中書祕

省御史臺以肅清僚庶九寺太常寺祿部寺正大理寺理鴻

五監少府將作國子軍器監以分理群司六軍左右羽林左右龍武

十六衛左右衛左右驍衛左右武衛左右威衛左右領軍以嚴其禁禦

一詹事府二春坊內坊堂閣內諸寺三寺寺太僕寺十率左右

文獻通考卷四十七

八

第楷

備左右司常左右清道左右 俾又儲官牧守督護分臨畿服

監門左右內侍只十率府 置使以緯之 按察採訪等使以

都督部護太相設官以經之 州縣節度使以疏其細

務因事置使者不可悉數其轉運以下諸使無過所治廢道不

常故不克自六品以下率由選曹居官者以五歲為限於是百

司且舉廢績咸理亦一代之制焉 滿若無替則五考而罷六品

以下吏部注擬謂之旨授五品以上則皆勅除自至德之後天

下多難甄才錄勅制勅持拜於吏部於是甄試員外郎倍多正

員至廣德以來乃立制限州縣員外庶試等官各有定額並云

類內溢於限者不得視職其有身帶京官冗職資名清美兼州

縣職者云古謂焉如正員之例官以三 考而代無替則考而罷由是官有常卒焉

唐自太宗時已有員外置其後又有特置同正員至於檢校兼

守判知之類皆非本制又有置使之名或因事而置事已則罷

或遂置而不廢其名類繁多莫能徧舉肅代以後盜起兵興府

庫無蓄積朝廷專以官爵賞功諸將出征皆給空名告身自開

府特進列卿大將軍下至中郎將聽臨事注名其後又聽以信

牒受人官爵有至異姓王者諸軍但以職任相統攝不復言官

資高下及清潔之敗復以官爵收散卒由是官爵輕而貨重大

將軍告身一通纜易一醉凡應募入軍者一切衣金紫至有朝

士僮僕衣金紫稱大官而執賤役者名器之濫至是而極 張巡

丘才領一縣千兵而大將六人官皆開府特進德宗避難於奉

天渾戒之童如日黃李力戰即封渤海郡王至於唐昭之世遂

有捉船郭使君看馬李僕射之號德宗幸梁州在道民有獻瓜

菓者上欲試以散官陸贄言軍興以來賦賦不足以供賜而職

官之賞與焉方今之病在於爵輕設法貴之德思不重若有自

弃何以勸人夫誘人之方惟名與利名近虛而於教為重利近

實而於德為輕專實利而不齊之 以虛則其置而物力不給專

虛名而不副之以實則其慢而人 情不趨夫突錫錡排患難者

則以是賞之竭筋力展勒劫者 又以是酬之若獻瓜菓者受試

官則彼人將日吾以忘軀命 獲官而被以獻瓜菓得官是乃國

家以吾之軀命 同之瓜菓矣

宋朝設官之制名號品秩一切襲用唐舊然三師三公不常置

宰相不專用三省長官中書門下並列於外又別置中書於禁

中是謂政事堂與樞密院對掌大政天下財賦內庭諸中外筦

庫悉隸三司中書省但掌冊文覆奏考帳門下省主乘輿入寶
朝會位版流外較考諸司附奏挾名而已臺省寺監官無定員
無專職悉皆出入分莅庶務故三省六曹二十四司互以它官
曲領雖有正官非別勅不治本司事事之所寄十七二三故中
書令侍中尚書令不與朝政侍即給事不領省職左右諫議無
言責而起居即起居舍人不執記事之筆中書常闕舍人門下
罕除常侍補闕拾遺改爲司諫正言而非特旨供職亦不任諫
諍至於僕射尚書丞郎郎中員外居其官不知其職者十常七
八秘書殿中二省名存實廢惟內侍所掌猶髣髴故事九寺五
監尤爲空官六統軍十六衛每遇大禮朝會但遣官攝事以備
儀範天聖中始以環衛官補宗室子東宮官不常置公主無邑
司節度使不食本鎮租賦藩府除授雖帶都督之名而實不行
都督之事京府以及四方大鎮皆有牧尹而類非親王不除諸

路無觀察採訪而觀察防禦團練刺史特以爲右列敘近之寵
雖有正任遙領大率不親本州之務諸司使副有東班西班又
有橫班橫班之有職事者獨閣門客省四方館畧有典掌其七
悉無所領此其大槩也至於官人受授之別則有官有職有差
遣官以寓祿秩叙位着職以待文學之選而差遣以治內外之
事其次又有階有勳有爵故士人以登臺閣陞禁從爲顯宦而
不以官之遲速爲榮滯以差遣要劇爲貴途而不以階勳爵邑
有無爲輕重時人爲之語曰寧登瀛不爲卿寧抱槓不爲監虛
名之不足砥礪天下也如此

自真宗仁宗以來議者多以正名爲請咸平中楊億首言文昌
會府有名無實宜復其舊旣而言者相繼乞復二十四司之制
至和中吳育亦言尚書省天下之大有司而廢爲閑所當漸復
之然朝論異同未遑釐正 神宗即位慨然欲更其制熙寧末

始命館閣校唐六典元豐三年以舉本賜群臣乃置局中書命翰林學士張瑄等詳定八月下詔肇新官制凡省臺寺監領空名者一切罷去而易之以階九月詳定所上言寄祿會明堂禮成近臣迂秩即用新制而省臺寺監之官各還所職矣五年省臺寺監法成六年尚書新省成帝親臨幸召六曹長貳以下詢之職事因戒敕焉初新階尚少而轉行者易以混雜及元祐初於朝議大夫六階以上始分左右既又以流品無別乃詔寄祿官悉分左右詞人為左餘人為右紹聖中罷之崇寧初以議者有請自承直至將仕郎凡換選人七階大觀初又增宣奉至奉直大夫四階政和末自從政至迪功郎又改選人三階於是文階始備而武階亦詔易以新名正使為大夫副使為郎而橫班十二階使副亦然故有郎官大夫之首者繼又以新名未具增置宣正履正大夫郎凡十階通為橫班而文武官制益加詳矣

大抵自元祐以後漸更元豐之制二府不分班奏事樞密加置簽書徽省則既罷復建戶部則不令右曹專典常平而總於其長起居即舍人則通記起居而不分言動館職則增置校勘黃本凡此皆與元豐稍異也其後蔡京當國率意自用然動以繼志為言首更開封守臣為尹牧由是府分六曹縣分六案又內侍省職悉倣機廷之號已而修六尚局建三衙郎又更兩省之長為左輔右弼易端揆之稱為大宰少宰是時員既濫冗名且紊雜故官有視秩甚者走馬承受弁擁使華黃冠道流亦預朝品元豐之制至此大壞及宣和末王黼用事方且追咎元祐紛更乃請設局以修官制格目為名書未成而邊事起矣

官數

唐六十員虞六十員

尚書云建官惟百鄭玄云虞官六十唐官未聞堯舜同道或皆六十弁屬官而言則

皆有

百

狀

上

本鳳

夏百二十員

尚書云夏商官倍則當二百鄭玄曰百二十

殷二百四十員

明堂位二百鄭云曰一百四十

周六萬三千六百七十五員

內二千六百四十三人外諸侯國官六萬一千三十二人按禮記王

制計之商制司

右杜氏通典所載唐虞夏商之官員數往往以傳聞異辭故於注兩存之至周之官數則以為出於禮記王制今攷之其所謂外諸侯官六萬一千三十二人者以王制云殷時天下諸侯國千七百七十三內大國二百四十九次國五百一小國一千二十三大國次國則皆三卿五下大夫二十七上士唯小國二卿其大夫與士如大國次國之數大凡列國卿大夫士有六萬一千三十二人其數是矣獨所謂內官二千六百四十三人者未知何據謹按周家之官數莫詳於周禮今以周禮太宰

以下及其屬稽其員數之可攷者除冬官一節備已亡無所稽據外而五官所掌其有命官而難攷員數者如山虞每大山中士二人中山下士六人小山二人川衡每大川下士十二人之類是也又有元無命官者如酒人漿人之為奄女御女祝之為女方相氏之為狂夫蠻隸罪隸之為徒隸是也若此之外則其數未嘗不昭然可攷大槩為公者三人為卿者二十四人六官六六卿六世婦六官十二中大夫共六十八人下大夫共二百九十三人上士共一千一百三十三人中士共四千五百三十六人下士共壹萬九千二百令九人自公而至下士總計二萬五千二百六十六人此則周禮所載內官可考之數也與前數殊不昭合今姑具載其目于后以俟考訂之精詳者共評之

周禮命官員數

公

鄉老每二鄉公一人 鄭注王置六鄉則公有三人

卿

太宰一天官 大司徒一地官 鄉大夫每鄉卿一人 注六卿則

卿六人各主一鄉之事然總屬 大宗伯一 世婦每宮

司徒非六官兼卿大夫也地官 大司馬一 夏官 大司寇一

卿一人疏謂此為奄卿春官 司空一 冬官已亡不能知其官數真數然

秋官 右卿共二十四人

中大夫

小宰二 司會二 右天官共四人 小司徒二 師氏一

州長每州一凡三十州計三十人 遂大夫每遂一人六

遂計六 右地官共十一人

遂人二 小宗伯二 大司樂二 內史一 右春官共五人

戎僕二 校人二 職方氏四 右夏官共十四人

小司寇二 大行人二 右秋官共四人

右中大夫共六十八人

下大夫

宰夫四 太府二 司會四

內宰二 右天官共十二人 鄉師四 黨正每黨一人凡

一百五十黨計一百五十人 保氏一

司示二 司門二 遂師二

縣正每縣一人凡三十縣計三十人 廩人二 右地官共一百九十五人

肆師四 世婦每宮四人六

宮當二十四 冢人二 墓大夫二

周禮命官員數

樂師四

大師二

大卜二

太祝二

太史二

內史二

巾車二

右春官共四十八人

軍司馬四

射人二

司士二

諸子二

虎賁氏二

太僕二

司甲二

司弓矢二

齊右二

齊僕二

職方氏八

人

士師四

小行人四

右下大夫共二百九十三人

上士

宰夫八

宮正二

膳夫二

醫師二

太府四

玉府二

司會八

司書二

職內二

職歲四

職幣二

內宰四

內小臣奄上士十四人注奄稱士者異其類也後來內侍皆官之類如酒人等只稱奄幾人則受之趨走之奄與府史等也在天官共計四十六人

族師每族一凡七百五十族計七百五十人

鄉師八

載師二

縣師二

師氏二

司幣四

泉府四

司門四

司關二

掌節

遂師八

鄙師每鄙一人凡一百五十鄙計一百五十人

稻人二

廩人四

土均二

舍人二

天府一

職喪二

樂師八

小師四

卜師四

大祝四

喪祝二

大史四

內史四

外史四

巾車二

都宗人二

家宗人二

右春官共五十一人

職官官制

卷四十七

十一

十一

人

輿司馬八

司勳二

掌固二

候人六

射人四

司右二

小臣四

繕人二

戎右二

道右二

道僕十二

田僕十二

校人四

土方氏五右夏官共

士

鄉士八

職金二

司儀八

掌客二右秋官共

右士共一千一百三十三人

中士

宰夫十六

宮正四

宮伯二

膳夫四

庖人四

內饗四

外饗四

獸人四

獸人二

食醫二

疾醫八

酒正四

外府二

王府四

內府二

職內四

司會十六

司書四

司裘二

內宰八

職幣四

十八

鄉師十六

典婦功二右天官共一百

千閭計三千人

封人四

閭胥每閭一凡三

牛人二

載師四

鼓人六

縣師四

遺人二

閭師二

保氏二

司諫二

均人二

司市八

質人二

司救二

泉府八

司門八

廛人二

掌節四

遂師十六

司關四

七百五十鄚計七百五十人

鄭長每鄚一人凡

旅師四

委人二

土均四

稻人四

土訓二

誦訓二

迹人四

圉人二

圉人四

廩人八

舍人四

倉人四

司祿四右地官共三千八百

典瑞二

肆師十六

天府二

典祀二

典命二

司服二

冢人四

世婦每宮八人六宮四十八人

職喪四

大胥四

墓大夫八

磬師四

鍾師四

典同二

鐸師二

籥師四

籥章二

卜人八

龜人二

箬人二

占夢二

眡祲二

小祝八

喪祝四

司巫二

巫師二

小史八

馮相氏二

保章氏二

內史八

外史八

御史八

巾車八

典路二

車僕二

司常二

都宗人四

家宗人四右春官共二百四

司險二

行司馬十六

馬質二

諸子四

掌彊八

司士六

祭僕六

虎賁氏十二

旅賁氏二

司弓矢八

司甲八

司兵四

職方氏十六

橐人四

馭夫二十

職方氏四

懷方氏八

合方氏八

形方氏四

山師二

川師二

邊師四

匠人四

擇人四右夏官共一百五十八

人

鄉士十六 遂士十二 縣士三十二

方士十六 訝士八 朝士六

司民六 司刑二 司圜六

司隸二 布憲二 司儀十六

環人四 掌訝八 掌交八

掌察四方八 都則一 都士二

家士二 右私官共一百五十七人

右中士共四千五百三十六人

下士

太宰旅三十二 宮正八 宮伯四

膳夫八 庖人八 內饗八

外饗八 亨人四 甸師二

獸人八 獻人四 鱮人四

膳人四 醫師四 滌醫八

獸醫四 酒正八 凌人二

宮人八 掌舍四 幕人一

掌次四 太府八 司裘四

掌皮四 典婦功四 典絲二

典臬二 染人二 追師二

履人二 夏采四 右天官一百七十九人

司徒旅三十二 比長每比一人凡一萬五千比計一

萬五千人 封人八 舞師二

牧人六 牛人四 充人二

遺人四 均人四 調人二

媒氏二 司市十六 質人四

廛人四 泉府十六 司門十六又每門

職官 卷四十七

二人王城十二門計二十四人

遂師旅三十二

里宰每里一人凡三千里計三千人

旅師八

稍人四

委人四

土均八

草人四

稻人八

土訓四

誦訓四

迹人八

非人四

角人二

羽人二

掌葛二

掌染草二

掌炭二

掌荼二

掌蜃二

囿人八

廩人十六

舍人八

司祿八

司稼八右地官共一萬八千

九十六人

宗伯旅三十二

鬱人二

鬯人二

鷄人一

司尊彝二

司几筵二

典祀四

職喪八

樂師十六

小胥八

磬師八

鍾師八

笙師四

鐃師四

鞀師二

旄人四

籥章四

鞀鞀氏四

典庸器四

司干二

卜人十六

蕃氏二

占人八

小祝十六

喪祝八

甸祝二

詛祝二

小史十六

馮相氏四

保章氏四

內史十六

御史十六

巾車十六

典路四

車僕四

司常四

右春官共二百七十二人

司馬旅三十二

司勳四

量人二

小子二

羊人二

司爇二

掌固八

司險四

候人十二

環人六

挈壺氏六

射人八

服石氏一

射鳥氏一

職官

文獻通考卷四十七

六

李燿

羅氏一

掌畜二

司士十二

司右四

旅賁氏十六

節服氏八

御僕十二

隸僕二

弁師二

司戈盾二

繕人四

馭夫十四

校人十六

趣馬一

巫馬二

牧師四

廋人二

土方氏十

山師四

川師四

遯師八右夏官共二百四十

司約二

司盟二

司刺二

司厲二

司盟二

職金四

掌囚十二

犬人二

司圜十二

布憲四

禁殺戮二

司隸十二

野廬氏六

禁殺戮二

禁暴氏二

泮氏二

司審氏二

司烜氏六

條狼氏六

修閭氏二

冥氏二

庶氏一

允氏一

翬氏二

柞氏八

雍氏二

若族氏一

剪氏一

赤友氏一

蜎氏一

壺涿氏一

庭氏一

行夫三十二

銜枚氏二

伊耆氏一

掌貨賄十六

掌客四

掌貨賄十六

都則二

都士四

家士四右秋官二百一十三人

有命官難考首數

山虞每大山中士二人下士八人中山下士六人小山下

士二人族黨州縣鄉鄩都遂皆有定數可以推官數之多以如云每遂中大夫一人則六遂可知為六人族

職官

職官

職官

職官

師每族上士一人則七百五十族可知為七百五十人之類若山澤之名數則注家不言其有幾所以難考官數
林衡每大林麓下士十二人中林麓如中山之虞小林麓如小山之虞

川衡每大川下士十二人中川下士四人小川下士二人澤虞每大澤大藪中士四人下士八人中澤中藪如中川小澤小藪如小川場人每場下士二人司關每關下士二人內宗凡內女之有爵者外宗凡外女之有爵者都司馬每都上士二人中士四人下士八人每翟上士一人中士二人下士八人朝大夫每國上士二人下士四人

無命官

酒人鄭注謂宦人家注謂不稱士則稱奄亦府史之屬 醢人奄 鬻人奄 漿人奄 醢人奄

監人奄 冢人奄 閹人奄 寺人奄 內豎奄 九嬪奄 女御奄 女祝奄 女史奄 內司服奄 縫人奄 胥師奄 賈師奄 司鮫奄 司稽奄 肆長奄 鄰長奄 春人奄 饎人奄 稟人奄 守祧奄 瞽矇奄 眡瞭奄 凡以祝仕者

方相氏奄 圜師奄 罪隸 蠻隸 閹隸 夷隸 貉隸

漢自丞相至佐史凡十三萬二千八百八十五員哀帝時數兼諸府州郡胥吏
後漢七千五百六十七員

晉六千八百三十六員

宋六千一百七十二員

齊二千一百三員

後魏七千七百六十四員

比齊二千三百二十二員並內

後周二千九百八十九員並內

隋一萬二千五百七十六員內官二千五百八十一外
郡縣官九千五百九十五

唐一萬八千八百五員內官二千二百六十八外
郡縣官一萬六千一百八十五

宋內外官員數

元豐間南豐曾鞏議經費言景德官一萬餘員皇祐二萬餘
員治平分幕職州縣官三千三百餘員總二萬四千員

朝野雜記祖宗時內文武官通一萬三千餘員天聖中兩
制兩省不及三十員京朝官不及二千員三班使臣不及四

千員慶曆中兩制兩省至五十員京朝官二千七百餘員流
外銓選人僅萬計乾道中京朝官已三四千員選人亦七八
千員紹熙二年京朝官四千一百五十九員合四選凡三萬
二千一十六慶元二年京朝官如紹興之數選人增至一萬
三千六百八十員大使臣六千五百二十五員小使臣一萬
八千七十員通四選凡四萬二千有奇蓋五年之間所增僅
九千餘員可謂官冗矣嘉泰元年春左選京官以上三千一
百三十三員選人萬五千二百四員大使臣以上六千八百
五十四員校尉以上萬二千六百十六員通四選共三萬七
千八百餘員是五年間所損僅二千餘員未知何故

文獻通考卷四十八

宋	鄱陽	馮	天馭	應房	校刊
馬	端臨	貴與	著		

職官考 三公

記曰虞夏商有師保有疑丞設四輔及三公尚書大傳曰古者

日疑後日丞左日輔右日弼天子有問無以對責之疑有志而

不志責之丞可正而不正責之輔可揚而不揚責之弼其爵視

卿其祿視不必備惟其人語使能也故天子無爵三公無官參

職天子何官之稱天文三台以三公法焉三公星名一作能伊尹曰三

公調陰陽九鄉通寒暑大夫知人事列士去其私

周成王作周官曰立太師太傅太保茲惟三公論道經邦變理

陰陽此師天子所師法傳傳相天子保保安天子於德義者少師

少傅少保曰三孤此三公名曰三孤孤持也言貳公弘化寅亮

天地弼予一人地之教以輔我一人之治則三太周之三公

地之教以輔我一人之治

地之教以輔我一人之治

地之教以輔我一人之治

地之教以輔我一人之治

地之教以輔我一人之治

地之教以輔我一人之治

也故不以一職為官名公八命也九命又三少為孤卿與六

卿為九焉按婚義云三公九卿者六卿并三孤而言九其三公

又下兼六卿故傳云司徒公馬公司空公各兼二卿按顧

命太保領冢宰軍公領司馬公領司空別有芮伯為司徒彤

伯為宗伯衛侯為司寇則周時二公各兼一卿之職與古異

矣又周禮王畿有六卿每二卿則公一人蓋一公領三卿也

舜之於堯伊尹於湯周公召公於周是其任也賈誼曰天子不

不知君民之道不見禮義之正詩書無宗學業不法太師之責

也古者齊太公取之天子不惠於庶民不禮於大臣不中於折

獄無經於百官不哀於喪不敬於祭不誠不信太傅之責也古

者周公職之天子虛位不端受業不敬言語不叙音聲不中進

退升降不以禮俯仰周旋無以節此入保之責也古者燕弓公

職之天子燕業反其學左右之習詭其師益諸侯過太臣不知

文雅之辭此少師之責也天子居處出入不以禮衣服冠帶不

以制御器制則不以度采服從好不以章忿悅不以義與奪不

以節此少傅之責也天子居燕私安而易樂而耽飲食不時醉

節不節起早晏無常玩好器弄無制此少保之責也

故周禮建外朝之法左九棘孤卿大夫位焉群士在其後右九

棘公侯伯子男位焉群吏在其後面三槐三公位焉州長衆庶

在其後棘也言棘來人於此欲與之謀也群吏謂府史也州長

之官三公言命察若有加賜也不過九命命則服衾與王若

月星辰周禮曰諸公之服自袞冕而下如王之服春秋九命

作伯尊公曰宰言於海內無不宰統焉或說司馬主天司徒主

人司空主土是為三公韓詩外傳曰故陰陽不和日時不節星

正人道不和國多盜賊民怨其上則責之司徒山陵

崩弛川谷不通五穀不植草木不茂則責之司空

漢初唯有太傅太尉後加置太師太保大司徒大司空帝時

舊無司徒故定三公之號曰大司徒大司空大司馬史記曰公

孫弘以春秋白衣為天子三公漢初因秦置丞相而弘為之則

丞相為三公矣

王莽居攝置四輔官初王莽為左輔甄豐為右輔甄邯為右丞

上公大司馬大司徒大司空後又制以太師太傅國師國將為四輔位

徒大司空為三公

後漢唯有太傅一人謂之上公及有大尉司徒司空光武初詔

二府去大而無師保董卓為大太尉公主天部太常衛司徒

無稱爵司空公主地却宗正少而分部九卿漢制三

職官三公

文獻通考卷四十七

萬石其俸月各三百五十斛風俗通云三公一歲共食萬石也蓋多以九卿為之若天地災變則皆冊免自太尉徐防始焉後漢本制日食星流及大雨雹等災變者惟免太尉自徐防為太尉

凡天地災變三公皆免至魏黃初二年始罷此制

漢制三公不與盜賊若領兵入見皆交戟義頸而前使虎賁執此制汗流洽皆自此不復朝覲也朝臣見三公皆拜天子御座即起在輿為下凡拜公天子臨軒六百石以上悉會直事卿

贊拜御史授印綬公三讓然後受至安帝時三府任薄選舉誅賞一由尚書其災青變咎則責免公台靈帝臨朝始遣使者就

長安拜張溫為太尉三公在外自溫始也至獻帝建安十三年

乃罷三公官

魏初復置與後漢同有太傅太尉司徒司空然皆無事不與朝政高柔上公輔之臣民所具瞻而置之三事不使知政非初封司空崔林

為安陽亭侯三公封列侯自林始也林字德儒裴松之曰漢封丞相已為侯後漢所罷魏

失同也黃初二年又分三公戶邑封子弟各一人為列侯末年增置太

保

晉武帝即位之初以安平王孚為太宰鄭冲為太傅王祥為太

保義陽王子初為太尉何曾為司徒荀顛為司空石苞為大司

馬陳騫為大將軍凡八公同時並置惟無丞相焉時所謂八公

同辰攀雲附翼者也遂以太傅太保為上公論道經邦燮理陰

陽無其人則闕蓋居者甚寡諸公品第一食俸日五斛太康二

百斤元康元年給乘田十頃田騶十人立夏以後不及田者其

太尉司徒司空自漢歷魏皆為三公及晉迄于江左相承不改

上三公前代三公冊拜皆設小會所以崇宰輔之制也自魏

末廢而不行至晉拜石鑒字伯林為左光祿大夫開府領司徒始

有詔令會遂以為常十六國通鑑卷一百一十

病弘親首疾拜于床下自是公侯見師傳

文獻通考卷一百一十

三

宋皆有八公之官而不言為八公也宋志曰三公黃閣前史無有義按禮記士禘與天子

同公侯大夫則異鄭玄註云士賤與君同不嫌也夫朱門洞啓當陽之正色也三公之與天子禮秩相亞故黃其閣以示謙不敢斥天子宜是漢舊制禪音畢

齊時三公唯有太傅

梁有丞相太宰太保大司馬大將軍太尉司徒司空開府儀同三司等官諸公及從公開府者亦置官屬

陳以丞相太宰太保大司馬大將軍並為贈官三公之制開黃閣廳事置鷓尾

後魏以大師太傅太保謂之三師上公也大司馬大將軍謂之二大太尉司徒司空謂之三公

北齊皆有三師二大三公之官並置府其府三門當中門黃閣設內屏三師二大置佐吏則同太尉府

後周置六卿之外又改三師官謂之三公無置三孤以貳之少傅而以司徒為地官大司馬為夏官司空為冬官如姬周之制無復太尉三師之號宣帝又置四輔官

迥為大右弼中書大李穆為大左輔隋國公楊堅為大後丞

隋置三師不主事不置府僚但與天子坐而論道置太尉司徒司空以為三公參議國之大事依北齊置府僚無其人則闕祭

祀則太尉亞獻司徒奉俎司空行掃除其位多曠攝行事尋省府僚佐置公則坐於尚書都省朝之衆務總歸於臺閣矣煬帝即位廢三師官

唐復置三師以師範一人儀形四海置三公以經邦論道變理陰陽祭則與並無其人則闕天寶以前凡三師官雖有其位

而無其人太師太傅太保各一人是為三師太尉司徒司空是為三公親王拜者不親事祭祀闕則攝不置官屬

職官 三九

五代時多以昇藩鎮及贈官

羅紹威

太師

韓建

司徒

馬希範

張全義

安元信

並太師

馮行襲

太傅

宋承唐制以太師太傅太保為三師太尉司徒司空為三公為宰相親王使相加官其特拜者不預政事赴上於尚書省九除授則自司徒遷太保自太傅遷太尉檢校亦如之太尉舊在三師下由唐以來至宋朝加重加以太尉居太傅之上若宰臣官至僕射致仕者以在位久近或已任司空司徒則拜太尉太傅等官若太師則為異數自趙普以開國元勳文彥博以累朝耆德方特拜焉雖太傅王旦司徒呂夷簡各任宰相二十年止以太尉致任熙寧二年富弼除守司空兼侍中平章事辭司空侍中從之三年曾公亮除守司空檢校太師兼侍中以兩朝定策之功辭相位也六年文彥博除守司徒兼侍中九年彥博除守太保兼侍中辭

太保從之

元豐三年曹佺為檢校太師守司徒兼中書令九月詔檢校官除三公三師外並罷

宋朝檢校官一十九三公三師以下為職事官故罷

又以文彥博落兼侍中除守太尉富弼

守司徒皆錄定策之功也

六年彥博守太師致仕八年王

安石守司空曹佺守太保

元祐元年文彥博落致仕太師平

章軍國重事呂公著守司空同平章軍國重事

舊制將相皆以

三公元豐改官制文彥博常以河東節度使守太師王安石以觀文殿大學士守司空元祐初文彥博罷節度使入為平章軍國重事即去守字及公著為司空學士院草制誤存守字是日三省被旨磨改正崇寧三年蔡京授司

空行尚書左僕射

大觀元年京為太尉二年為太師

政和二年京落致仕依前

太師三日一至都堂治事九月詔以太師太傅太保古三公之

官今為三師古無此稱合依三代為三公為真相之任司徒司

空周六卿之官太尉秦主兵之任皆非三公並宜罷之仍考周

職官

職官

五

昌春

制立三孤少師少保亦稱三少為次相之任至是京始以三公任真相 三公自祖宗以來罕嘗官備獨宣和末三公至十八人三少不計也太師三人蔡京童貫鄭紳太傅四人王黼燕王俛越王偲鄆王楷太保十一人蔡攸肅王樞至儀王栲渡江後以用兵故秦檜為太師張俊韓世忠為太傅劉光世為太保 乾道初楊沂中吳玠並為太傅 紹興初史浩為太師嗣秀王為太保蓋自紹興後三公未嘗備官

按三公三師官之濫授莫甚於宣和以來所授者皆非其人固不待言而名體尤有未正者蓋鄆王肅王輩為之是以子為師傳也童貫為之是以厮役為師傳也朝野雜記載嘉定初皇子薨討論贈典吏部引元豐故事欲贈太師尚書令而倪正父引王禹玉等議以為皇子以師傳名官於義未安然不知宣和時皇子已有生為

師傳者矣

舊檢校官十有九元豐官制惟存三師後更定官稱三孤亦置檢校以待節度使之父次者加至檢校少師者文臣則迂開府儀同三司武臣則迂太尉此除授之序也 中興以後惟劉光世嘗除檢校至三公後或讒為檢校三孤不必序進徑拜使相若太尉亦有自節度使超進則又不必為檢校官者皆殊恩也按朱熹曰漢初未見孔壁古文尚書中周官一篇說太師傳保為三公但見伏生口授牧誓立政中所說司徒司馬司空遂以為三公而置之豈知諸侯只三卿故止有司徒司馬司空惟天子方有三公三孤六卿立政所記周是時方為諸侯國制度周官所紀在成王時所以不同公孤以師道輔君是為加官周公以太師兼冢宰召公以太宰兼宗伯是以加官兼相職也後世官職益紊遂以公孤官如加官貼職之類不復有師保之任論

道經邦之責矣舊惟文臣有勲德者除後世或以諸王子或以武臣既曰天子之子與武臣豈可任師保之責耶訛謬相承不復釐正且祖宗法除公孤必建節加檢校太子少保少師之類然後除開府儀同三司然後除公孤南渡如張韓劉岳諸武臣猶如此今建節後或徑除開府至三公三孤矣

太師

太師古官殷紂時箕子為之

周武王時太公成王時周公並為太師周公薨畢公代之

秦及漢初並無至平帝元始元年初置以孔光居焉金印紫綬

位在太傅上太保次太傅孔光為太師王莽為太傅光常稱疾

扶黃門令為太師省中坐置几太師入省中坐用杖漢東京又

廢獻帝初董卓為太師卓誅又廢

魏世不置

晉初置三公上以景帝諱師故置太宰以代太師之名惠帝曰

安元年以齊王問為太師當是撰述者之誤也秩增三司蜀李雄備魏時范長生自西

為天地太師

後魏北齊後周隋唐皆有之天寶以前唯以其官贈仲尼及長

度而巳護

音憂縛反

五代以昇藩鎮及贈官見三公總序

宋制見總序自祖宗時太師未嘗並除紹聖初始有文彥博吳

榮王顥宣和中蔡京童貫鄭紳靖康初燕王僖越王德紹興初

秦檜張俊紹熙末史浩嗣秀王伯圭建隆至紹熙宰臣生拜

太師者五趙普文彥博蔡京秦檜史浩惟蔡秦二人以相臣特

拜其陀皆還政加恩云親王生拜大師者五人楚主元佐燕王

元儼吳王顥燕王悛越王德皆以父兄行而得之紹熙中嗣秀

王伯圭以宗室特拜太師蓋王於光宗為親伯父用優禮也

唐書

大傳

太傅古官

傳傳之德義也

周成王時畢公為太傅

漢高后元年

初置太傅金印紫綬初用王陵後省

八年復置

後省

哀帝元壽二年復置位在三公上 平帝以孔光為之

後漢有太傅上公一人掌以善道無常職 光武以卓茂為之

魏省明帝又以鄧禹為之

鄧禹字仲華以元功拜太傅進見東

官進食五日一歸府朝見特贊與三公絕席章帝以趙熹三世

在位為國元老乃以為太傅和帝即位幼弱以鄧彪有高名海

內歸仁敏為太傅百官總已其後每帝初即位輒置太傅錄尚

書事魏則省 胡廣注曰猶古 相帝踐祚已加元服不復置傳

但令太尉胡廣司徒趙戒領尚書事至靈帝復以陳蕃為太傅

與廣參錄尚書事 魏初置太傅以鍾繇為之 晉宋金章紫

綬進賢三梁冠介幘絳朝服佩山玄玉

宋制見總序

太保

太保古官殷太甲時伊尹為太保

周成王時召公為太保

漢平帝元始元年始用王莽為之 光武中興省

魏初不置末年始置太保以鄭冲為之 冲字文和位在三公上

晉武初踐祚以王祥為太保進爵為公加置七官之職太保所

以訓護人主導以德義者也 汝南王亮為太宰錄尚書事與太

保衛權對掌朝政又衛權為太保

以公執第置長史司 章綬佩服冠秩與太傅同

馬從事中郎掾屬也 梁後魏北齊後周隋及唐皆有之 天寶已前唯以其官

宋制見總序

太宰

太宰於殷為六太於周為六卿亦曰冢宰

周武時周公始居之掌建邦之治

秦漢魏並不置平帝加王莽號曰宰衡

晉初依周禮備置三公三公之職太師居首以景帝名師故置

太宰以代之而以安平獻王孚居焉增掾屬十人蓋為太師之

互名非周家宰之任也何曾為太宰朝會乘輿入朝劍履上殿如蕭何田千秋鍾繇故事又安帝以太

宰卿王德文不宜嬰拂事務以紆論道之重可袞冕之服綠盤後羽葆蓋音矣蓋綠也以綠為質蓋草名也出卿瑯平昌縣似文可兼綴因以為綴名

宋大明中用江夏王義恭為之冠綬服秩悉與太傅同至齊以

為贈

梁初有之至陳又以為贈有事則權兼之

後魏初無至孝莊時以太尉上黨王矢穆為之增置佐吏

北齊無聞

後周文帝又依周禮建六官遂置天官大冢宰卿是掌邦治以建邦之六典佐皇帝治邦國自隋而無

宋崇寧時蔡京得政乃言僕臣之賤非宰相所宜稱於是改左

僕射為太宰右僕射為少宰靖康末詔宰臣依舊為左右僕射

太尉

太尉秦官月令曰孟夏太尉贊備牲自上安下曰尉故武官咸以為號

漢因之應劭漢官謂太尉為周官非也鄭玄注月令亦曰秦官金印紫綬掌武事 漢文

三年省 景帝三年復置其尊與丞相等丞相衛綰病免上議置丞相太尉藉福說

田蚡曰上以將軍為丞相必讓實嬰嬰為相將軍必為太尉太尉相尊等耳又有讓賢名蚡從之皆如其言蚡音扶粉反

五年又省 元狩四年更名大司馬大司馬說在本篇

後漢建武二十七年復舊名為太尉公每帝初即位多與太傅

同錄尚書事府門無闕論者云王莽以大司馬掌四方兵事功

課歲盡則奏其殿最而行賞罰凡郊祀之事常亞獻大喪則告

謚南郊凡國有大造大疑則與司徒司空通而論之國有過事與二公通諫諍之

靈帝末以劉虞為大司馬而太尉如故自此則大司馬與太尉始並置矣劉寵字祖榮遷太尉以日食免又第五倫為會稽太守署劉弘為都郵舉孝廉及弘為太尉而倫為司空位在每朝見弘曲躬自卑帝知其故遂置雲母屏風分隔其間由此以為故事又陳蕃拜太尉臨朝歎曰黃憲若在不敢先

佩印綬後坐碎召非其人策罷

魏亦有之王祥字休徵為太尉司馬文王進爵為王祥與司徒何曾同空尚顯並詰王顯曰相王尊重今可相率而拜祥曰相國勢位誠為尊貴然要是魏之宰相吾等魏之三公

公王相去一階而已班列大同安有天子三公可輒拜人者耶前魏朝之美爵晉王之德君子愛人以禮吾不為也及入何曾前顯遂拜祥獨長揖文王謂祥曰今日然後知君子見顯之重

晉太尉進賢三梁冠介幘絳朝服金章紫綬佩山玄王若郊廟冕服七旒玄衣纁裳七章

宋制武冠山玄王齊制九旒

後魏初與大將軍不並置正光之後亦皆置焉歷代唯後周無其餘皆有悉為三公

宋循歷代之制以太尉與司徒司空並為三公政和時罷之復周制以太師太傅太保為三公少師少傅少保為三孤以太尉本秦主兵官定為武階之首正一品在節度使之上建炎三年

劉光世始以檢校太保除自後或以檢校三少或以節度使不帶檢校皆徑進太尉則進使相是為除授之序依兩府恩數

石林葉氏曰漢高祖元年以蕭何為丞相周苛為御史大夫五年而後始命盧縮為太尉縮燕王後以命周勃尋省

蓋是時高祖方自征伐武事不以屬人亦不必設官也文帝元年周勃遷右丞相以薄昭為車騎將軍宋昌為衛將軍而不置太尉蓋自代來未敢以兵權委漢廷舊臣故以其腹心分領之耳自是虛太尉者二十六年七國反景帝

以周亞夫擊之始復以亞夫為太尉兵罷亦省又十三年而武帝以命田蚡一年復省又二十一年乃以大將軍衛青驃騎將軍霍去病為大司馬各冠其將軍即太尉也蓋方有四夷之功故爾自去病青死又十九年而霍光以奉車都尉為大司馬大將軍以此考之太尉官自高祖以來有事則置無事則省不以為常也蓋漢雖設太尉總兵而左右前後及因事置名以為將軍者不一豈固不欲以兵權屬一官耶觀高祖命盧縮武帝命衛霍非親即舊其意可知矣

司徒

司徒古官少皞祝鳩氏為司徒司徒主也

堯時舜為司徒

舜攝帝位命高為司徒

高玄孫之子曰微亦為夏司徒

周時司徒為地官掌邦教毛詩緇衣美鄭武公也父子為周司徒善於其職

秦置丞相省司徒

漢初因之 哀帝元壽二年罷丞相置大司徒

後漢大司徒主徒眾教以禮義凡國有大疑大事與太尉同蔡

漢儀曰司徒府與蒼龍闕對厭於尊者不敢號府應劭曰此不然丞相舊位在長安時有四出門隨時聽事明帝東京本欲依迫於太尉司空但為東西門耳每

國有大議天子車駕親幸其殿

建武二十七年去大為司徒公鄧禹為大司徒封侯年二十四靈帝賣官廷尉崔烈入錢五百

萬以買司徒其拜曰天子建安末為相國

魏黃初元年改為司徒華歆字子魚為司徒家無擔石之儲詔曰司徒國之儲老今大官重膳而司徒

諡食甚無謂也特賜

散及妻男等衣服

晉司徒與丞相通職更置迭廢未嘗並立永嘉元年始兩置焉

王衍為司徒東海王越為丞相始兩置也陳壽為司徒仰理萬機俯澄邦教又王戎字濬仲為司徒高選長吏西曹掾委任責

唐天德

成常得無為又蔡謨字道明廷司徒謨固讓曰昔我作司徒將為後世晒義不敢拜詔數十下謨章表十餘上陳以疾篤帝臨軒自旦至申而微不至公卿以蔡公傲無人臣之禮奏送謨廷尉謨率子弟詣闕稽顙詔免為庶人謨每歎曰若使劉王喬得南渡司徒之美選也

王喬名疇少有重名
宋制司徒金章紫綬進賢三梁冠佩山玄玉掌治民事郊祀則省牲視滌濯大喪安梓宮凡四方功課歲盡則奏其殿最而行賞罰亦與丞相並置

齊司徒之府領天下州郡名數戶口簿籍 梁罷丞相置司徒歷代皆有 至後周以司徒為地官謂之大司徒卿掌邦教職

如周禮 隋及唐復為三公
宋仍唐制政和二年罷

司空

司空古官

孔安國曰司空主空土以居人空穴也古者穿土為穴以居人

少皞鳩鳩氏為司空

舜攝帝位以禹為司空周禮正義曰禹自司空總百官之職其公虞書曰垂作共工益作朕虞是也

尚玄孫之子曰冥亦為夏司空

殷湯以咎單為司空

周禮司空為冬官掌邦事凡營城起邑復溝洫脩墳防之事則議其利建其功四方水土功課歲課歲盡則奏其殿最而行賞罰凡國有大造大疑諫諍與太尉同

秦無司空置御史大夫

漢初因之至成帝綏和元年始更名御史大夫曰大司空初改為司空議者又以縣道官有獄司空故復金印紫綬祿比丞相

建平二年復為御史大夫 元壽二年復為大司空何武字君

事後母不篤詔冊免之又彭宣字子佩為大司空而王莽為大司馬專權宣上書曰三公鼎足承君一足不任則覆亂矣臣老病願上

印綬

後漢初為大司空建武二十七年去大為司空公

第五倫字伯魚為司空

公不掩言議果決以貞自稱又張敏字伯達為司空行大射禮陪位頓仆冊免又陳寵為司空府故事督屬籍不通賓客以防交關寵去籍通客以明無所不受論者大之荀氏家傳曰荀爽字慈明董卓秉政徵之起岩穴九十五日而為司空時號為白衣三公

獻帝建安十三年又罷司空置御史大夫郗慮免不復補百綽

志曰獻帝置御史大夫職如司空不領侍御史

魏初又置司空冠綬及郊廟之服與太尉同鄭袤字林叔為司空天子臨軒遣就

第拜授袤謂使曰魏以徐景山為司空徐公曰三公上應天心苟非其人實傷和氣固辭見許袤莫疾反

宋制進賢三梁冠佩山玄玉掌治水土祠祀掌掃除樂器大喪

掌將校復土歷代皆有之至後周為冬官謂之大司空卿事以

五林九輪之徒佐皇帝富印國大祭祀行酒掃廟社四望則奉系牲

隋及唐復為三公天寶十三載冊拜揚國忠為司空其日雨上

宋仍唐制政和二年罷

大司馬

大司馬古官也掌武事司主也馬武也

少皞有暵鳩氏為司馬暵音

堯時棄為后稷兼掌司馬

周官司馬為夏官掌邦政

項羽以曹咎周殷並為大司馬楚大司馬景舍帥軍伐蔡蔡侯奉社稷而歸之楚發其賞舍辭

日發誠布令而敵退是王威也相攻而敵退是將威也戰而敵退是衆威也臣不宜以衆威受賞又司馬稷首本姓田齊威王

以古司馬法而附稷首因號為司馬稷首

漢初不置武帝元狩四年初罷太尉置大司馬以冠將軍之號

冠者加於其上為一官也霍光以大司馬大將軍輔政武帝又令大將軍驃騎將軍皆有司馬之號 宣帝地

節三年置大司馬不冠將軍亦無印綬官屬霍禹為大司馬冠小冠無印綬

成帝綏和元年初賜大司馬金印紫綬置官屬祿比丞相去將

軍 哀帝建平二年復去大司馬印綬官屬冠軍如故元壽二

年復賜大司馬印綬置官屬去將軍位在司徒上漢律丞相大司馬大將軍

六萬始置時議者以漢有軍候千人司馬官故加大王莽居

攝以漢乃無小司徒而定司馬司空之號並加大

後漢光武建武二十七年省大司馬以太尉代之故常與太尉

迭置不並列漢為大司馬封舞陽侯至靈帝末始置焉

魏文帝黃初二年復置大司馬以曹仁居之而太尉如故則太

尉大司馬大將軍各自為官位在三司上吳有左右

晉定令亦在三司上晉諸公贊曰義陽王為太尉大司馬時父

也又汝南王亮為大司馬正旦大會乘武冠絳朝服金章紫綬

車入殿又陳騫為大司馬賜案冕之服

佩山玄王與大將軍同

宋時唯元嘉中用彭城王義康為之冠玉與晉同

至齊以為贈

陳以為贈

後魏北齊與大將軍為二大位居三師之下三公之上

後周以為夏官謂之大司馬卿掌邦政以建國之九法佐皇帝

則奉自隋而無

三孤

周成王立少師少傅少保曰三孤貳公弘化寅亮天地弼于一

注孤特也言其卑於公卿周禮孤卿特攝其位東西乘夏蒙

謂五采畫轂服希冕執皮帛又公之孤四命注九命上公得

置孤一人春秋時

隨楚皆有少師

秦漢而下省

後周置三孤以貳三公

宋公唐制置三師以太尉司徒司空為三公至 徽宗政和二

年詔司徒司空周六卿之官非三公之任乃今之六曹尚書是

也太尉秦官居主兵之任亦非三公太尉司徒司空並罷依周

制立三孤之官乃次輔之任或稱三少為次相之任餘見三公總序

總叙三公三師以下官屬

三師太師大傅太保一太殷建官有六太其一曰太宰自三公

太尉歷代多有之二大大司馬大將軍諸位從公諸將軍及光祿大

空歷代有之府歷代有置有省亦多同說所以不更各具本

漢有三師而不見官屬以丞相為公置司直長史後改丞相為

司徒則曰司徒司直長史且宰其太尉後改為大司馬綏和初

始置長史一人掾屬二十四人御屬一人令史二十四人改御

史大夫為大司空置長史加中丞且御史大夫篇

後漢初唯置太傅有長史一人掾屬十人御屬一人不知何曹後置

太師董卓常居之蓋自為也而不見官屬

太尉屬官有長史一人署掾曹事盧植禮注曰掾史屬二十四

人分主二千石長史近除江民戶祠祀農桑奏議黃閣主簿

省對舉事掌閣下威儀記室令史掌表報後漢書御屬

閣下威儀閣下威儀

司徒屬官有長史一人掾屬三十一人令史及御屬三十六人

正曰掾副曰史陳寔辭司徒鮑昱府是時三府掾屬專尚交遊以不

肯親專為高寔獨勤心物務轉為辭曹專掌天下獄訟特司徒

掾訟久有數十年事類罔錯步為輕重寔為是撰辭訟比七

卷決事科條皆以事相從是奏上之其後公府奉以為法

司空屬官長史一人掾屬二十九人令史及御屬三十二人正

掾副曰屬漢舊注云公府掾比古元上三命者也或曰漢初掾

史辟皆上言之故有秩皆比命士其所不言則為百石屬其後

皆自辟除故其大司馬從事中郎正行參軍大司馬亦有政行

參軍也晉有太宰太傅太保唯楊駿為太傅增祭酒為四人掾

屬二十人兵曹為左右也楊駿輔政引藩

太宰太保官屬不見太尉司徒司空並有長史司馬太尉雖不

加兵者吏屬皆絳服 秦初三年又置太尉軍參軍六人騎司

馬五人官騎十人而司徒加置左長史長差次九品銓衡人倫

冠綬與丞相長史同主簿左右東西曹掾各一人若有所循行

者增置掾屬十人武帝時司徒農桑未嘗有賞罰之制宜遣掾屬循行詔遂使司徒督察州郡捕獲若

有所循者增掾屬十人又温嶠請初王渾字玄司徒置田曹掾州一人勸課農桑迁司徒仍加兵

渾以司徒文官主吏不持兵及吏屬絳衣自以非是舊典皆令

阜服論者美其謙而識禮司空府加置導橋掾一人餘畧同

後漢咸寧初詔以前太尉府為大司馬府增置祭酒二人帳下

司馬官騎大車鼓吹左右光祿光祿三大夫開府者皆為位從

公品秩俸賜儀制與諸公同加兵者增置司馬一人從事中郎

二人劉琨為司空以盧主簿記室督各一人舍人四人兵鎧士

曹營軍刺姦長下都督外都督令史各一人主簿以下令史司

馬給吏卒如長史從事中郎給侍二人主簿記室都督各給侍

一人其餘臨時增崇者則襲如各因其時為節文不為定制其

酒掾屬白蓋小車七轡車施耳後戶卑補轎車其為持節都督

各一乘自祭酒以下令史以上皆卑零轎朝服

者增參軍為六人其餘如常加兵公制參軍參軍軍事

既負其才氣頗侮易苞初至揖曰天子命我參將軍事

宋有太傅太保太宰太尉司徒司空大司馬諸府皆有長史一

人將軍一人又各置司馬一人而太傅不置長史掾屬亦與後

漢略同自江左以來諸公置長史舍曹屬東西閣祭酒各一人

主簿舍人二人御屬二人令史無定員領兵者置司馬一人從

事中郎二人參軍無定員加崇者置左右長史司馬從事中郎

四人掾屬四人則舍曹增置屬戶曹置掾加崇極於此也其司

徒府若無公唯省舍人其府常置其職僚異於餘府有左右長

史東西曹掾屬餘則同矣餘府有公即置無則省

齊有太宰大司馬並為贈官無寮屬太尉司徒司空是為三公

特進位從公諸開府儀同三司位從公開府儀同如公凡公督

府置佐長史司馬一人諮議參軍二人諸曹有錄事功曹記室

戶曹倉曹中直兵外兵騎兵長流賊曹城局法曹田曹水曹鎧曹集曹右戶十八曹局曹以上署正參軍法曹以下署行參軍各一人其行參軍無署者為兼負其公府佐吏則從事中郎二人倉曹掾戶曹屬東西閣祭酒各一人主簿舍人御屬二人加崇者則左右長史四中郎掾屬並增數其未及開府則置亦有佐吏其數有減小府無長流置禁防參軍初晉令公府長史著朝服宋大明以來著朱衣齊王儉為司徒左長史請依晉令復舊制不著朱衣時議不許又曰王秀之常云位至司徒長史可以知止足矣又陸慧曉為司徒右長史謝朓為左長史府公竟陵王子良謂王融曰我府二上佐前代誰可比融曰兩賢同時未有前例

梁武受命之初官班多同宋齊之舊有丞相太宰太傅太保太司馬太尉司徒司空開府儀同三司等官諸公及位從公開府者置官屬有長史司馬諮議參軍掾屬從事中郎記室建安王管記乃以江革為征北記室參軍革弟觀又為參軍任勅曰文房之任總卿兄弟故歷代皆為文士之華選云

主簿列曹參軍行參軍舍人等官其司徒則有左右二長史字仲室為司徒左長史加又增置左西掾一人自餘僚佐同於二府有公則置無則省而司徒無公唯省舍人餘官常置開府儀同三司位次三公左右光祿大夫優者則加之曰三公置官屬

陳三師二大並為贈官而無僚屬其三公有府長史司馬諮議參軍從事中郎掾曹屬主簿祭酒錄事記室正參軍板正參軍後魏三師無官屬後又置太宰以元天穆為之增置佐吏三公及二大並有長史司馬諮議參軍從事中郎掾屬主簿錄事參軍功曹記室戶曹中兵等參軍諸曹行參軍祭酒參軍事長兼行參軍督護其太尉司徒與二大屬官階同惟司空府官每降一階

北齊三師二大三公各置長史司馬諮議參軍從事中郎掾屬主簿錄事功曹記室戶曹倉曹中兵騎兵長流城局刑獄等參

軍事東西閣祭酒及參軍事法墨田水鎧集士等曹行參軍督
護等真司徒則加司馬將舍人皆自秦官也從事中郎從
中郎漢末官也陳湯為大將軍王鳳從掾屬主簿所生與
事亦同令史主簿所掌秩與長史同陳湯為大將軍王鳳從
祭酒所令史主簿皆自漢官也陳湯為大將軍王鳳從
軍自後漢也孫堅參驃騎軍事是也其儀同三司如開府者亦
置長史以下官屬而減記室倉城屬田水鎧士等七曹各一人
其品亦下三公府一階其三
師二大佐吏則同太尉府也
後周以太師太傅太保為三公而不見僚屬
隋三師亦不見官屬而三公依北齊置府僚後省府及僚佐置
公則坐於尚書都省朝之衆務摠歸於臺閣
唐三師三公並無官屬 宋亦如之

文獻通考卷四十八終

文獻通考卷四十九

宋鄱陽 馬 端臨 貴與 著
明蘄陽 馮 天馭 應房 校刊

職官 宰相

黃帝得六相而天地治神明至黃帝得蚩尤而明天道得太常
祝融而下南方得封后而西虞舜臣堯舉八愷倉籟
大臨龍降庭堅仲容叔達為八愷即垂益禹臯使主后土后土
陶之倫也廷堅則臯陶字贗六回切敬于來切也
也以揆百事莫不時叙地平天成舉八元伯奮仲堪叔
仲熊叔豹季使布五教于四方內平外成謂之十六相
亦曰十及殷成湯居亳初置二相以伊尹仲虺為之
六族湯左相武丁得傳說爰立作相王置諸其左右武丁殷之高宗
於是禮命立以為佐相使在左右也

周時召公為保周公為師相成王為左右亦其任也

秦悼武王二年始置丞相官以樗里疾甘茂為左右丞相左疾為

為莊襄王又以呂不韋為丞相及始皇立尊不韋為相國則相

國丞相皆秦官又漢官儀云皆六國時官金印紫綬掌丞天子助理萬機秦

初有左右荀曰秦本欠國命卿二人是至二世復有中丞相世

已誅李斯乃以趙高為中丞相事無大小皆決之

漢高帝即位一丞相綠綬高帝元年拜曹參為假左丞相即漢

書之以蕭何為之及誅韓信乃拜何為相國何薨以曹參為之

孝惠高后置左右丞相文帝二年復置一丞相丞相月俸錢六

萬初陳平為左丞相反誅諸呂文帝初立平乃謝病以讓周勃

乃以勃為右丞相位第一平為左丞相位第二帝因問勃天

下一歲夫獄幾何勃謝不知問天下錢穀一歲出入幾何勃又

不能對汗出洽皆及問平曰有主者宰相者上佐天子理陰

陽順四時下遂萬物之宜外鎮四夷諸侯內親附百姓使帝

卿大夫各任其職上善之勃謝病請免相平專為一丞相成帝

綏和元年御史大夫何武建言古者民謹事約國之輔佐必得

賢聖然猶則天三光備三公官三光日月星各有分職今末俗之弊

政事煩多宰相之才不能及古而今丞相獨兼三公之事所以

大化久未洽也宜建三公官定卿大夫之位分職分政以考功

效於是上拜曲陽侯王根為大司馬而何武自御史大夫改為

大司空皆金印紫綬比丞相則三公俱為宰相漢御史大夫副

同平章事及參知機務之類所以漢書云薛貢韋匡迭為宰相

薛宣韋賢匡高則丞相而貢禹但為御史大夫又蕭望之謂

朱雲曰吾備位將相蕭望之謂

任御史大夫至為將軍

孝哀帝復罷大司空大司空朱博奏曰帝王之道不必相兼高

參歷載二百天下安寧今更大司空與丞相同位故事選國

守相高第為中二千石為御史大夫任職者為丞相位次有序

所以重聖德重國相也今中二千石未更御史而為丞相非所

以重國政也今願罷大司空以御史大夫為百寮長哀帝從之

元壽二年更名丞相為大司徒初漢制常以列侯為相唯公孫

弘布衣數年登相位武帝乃封為平津侯其後為故事至丞相

而封自弘始也到光武絕不復侯或自以際會授立見封漢儀

注曰御史大夫為丞相更春乃封故且賜爵開

內侯李奇曰以冬月非封白事教令稱曰君侯亦謂丞相為上

侯故且先賜爵開內侯

曰是下位為上相是也 春秋之義尊上公謂之宰言海內無不統焉故丞

相進天子御座為起在輿為下皇帝見丞相起謁者贊稱曰皇帝

敬謝行禮皇帝在道丞相車迎謁者稱丞相有病皇帝法駕親

曰皇帝為丞相下與下立乃升車也丞相有病皇帝法駕親

至問疾從西門入丞相有疾御史大夫三朝問起居百寮亦然

尤重者及瘳視事尚書令若光祿大夫賜以養牛上尊酒如淳

或侍中及瘳視事尚書令若光祿大夫賜以養牛上尊酒如淳

稽米一斗得酒一斗為上尊丙吉為丞相尚寬大好禮儀祿吏

有罪不稱職與長休終告無按驗客或曰君侯為漢相奸吏成

其私然無所懲艾乎吉曰夫以三公之府有按吏之名吾切陋

馬因為故事公府不按吏自吉始韋賢為丞相年七十餘乞罷

歸私第丞相致仕自賢始也有天地大變下大過則以病聞

十斛牛一頭策告殃咎使者居半道丞相過上病使者還來白

事尚書以丞相不起病聞若丞相不勝任使者策書駕馬即

時布衣出府免為庶人若丞相有他過使者策書駕馬即

離騷馬即時步出府乘棧車北馬歸田里思過驪京補切

相府門無闌不設鈴鼓言其大開無節限

後漢廢丞相及御史大夫而以三公綜理衆務則三公復為宰

相矣前代丞相有會頭字且祿至漢代有所開至于中年以後

事歸臺閣則尚書官為機衡之任至獻帝建安十三年復置丞

相而以曹公居之又有相國

魏黃初元年改為司徒吳有左丞相右丞相而文帝復置中書監令並掌機

密自是中書多為樞機之任論在中書令篇其後定制置大丞相第一

品後又有相國齊王以司馬師為之晉景帝高貴鄉公以司馬昭

為之晉文帝

晉惠帝永寧元年罷丞相復置司徒 永昌元年罷司徒并丞

相則與司徒不並置矣丞相與司徒廢置非一其後或有相國或有丞相

省置無恒而中書監令常管機要多為宰相之任自魏晉以來

相國丞相多非尋常人臣之職晉趙王倫梁王彤成都王穎南陽王保並為之元帝渡

江以王敦為丞相轉司徒荀組為太尉以司徒官屬并丞相為

留府敦不受成帝以王導為丞相罷司徒府以為丞相府導薨

罷丞相復為司徒府相國丞相皆察冕

相國丞相皆察冕

相國丞相皆察冕

相國丞相皆察冕

相國丞相皆察冕

相國丞相皆察冕

宋孝武帝初唯以南郡王義宣為丞相而司徒府始如故亦有相國丞相金章紫綬進賢三梁冠絳朝服佩山玄玉相國則綠蓋綬也

齊丞相不用人以為贈官

梁罷相國置丞相罷丞相置司徒

陳又置相國位列丞相上并丞相並為贈官按目魏晉以來宰相但以他官參掌機密或委知政事者則是矣無有常官其相

國丞相或為贈官或則不置自為尊崇之位多非人臣之職其

真為宰相者不必居此官魏文帝以劉放孫資為中書監令並掌機密晉武帝詔以荀勗為中書監

侍中叶贊朝政張華為中書令侍中劉卞謂華曰公居阿衡之地東晉更亮庾冰相次為中書監先是王導輔政以竟得衆

成日賢相殷浩為揚州刺史參綜朝權王敦為大將軍侍中上表曰臣備位宰輔謝安為中書監錄尚書省事宋文帝初徐羨

之為司空錄尚書事後以江湛王僧綽俱為侍中任以機密後又以為殷景仁為侍中左衛將軍與侍中右衛將軍王華侍中左

衛將軍王曇首侍中劉湛四人俱居門下皆以風力局幹冠冕

一時同時之美近代莫及初王弘為江州刺史加侍中後

政以為侍中司徒錄尚書事而弘弟曇首為文帝所任與華相

持華常謂已力用不盡每歎息云宰相頗有數人天下何由得

理湛母憂去職後徵為太子詹事加給事中與殷景仁並被任

遇湛常云今代宰相何難此正可當我南陽郡漢代功曹耳沈

演之為侍中衛將軍文帝謂之日侍中須衛俱為優重此蓋宰

相便坐卿其勉之齊王儉為侍中尚書令常謂人曰江左風流

宰相惟有謝安蓋自況也明帝顧命江祏兄弟及始安王遙光

尚書令徐孝嗣領軍蕭坦之更日賜勉為僕射參掌機密事以疾

陳何敬容初為吏部尚書侍中時徐勉為僕射參掌機密事以疾

為宰相後敬容屢轉他官而參掌如故又王訓為侍中武帝問

敬容曰褚彥回宋明帝時為侍中又周舍本後朱异為散騎常侍

謝彥回亦回齊韓軌為中書令尋授司空自以勳歷登台鉉按

代掌機密比齊韓軌為中書令尋授司空自以勳歷登台鉉按

此則或受顧命皆為宰相也然侍中職任機密之司不必他名

亦多為宰相其侍中兼外官若宋王弘侍中兼內官若沈演之

其例不少則非宰相蓋在當時委任而已自晉宋以來宰相皆

文武自逸何敬容獨勤庶務為代所喚卸姚察曰魏正始及晉

之中朝俗尚於玄虛貴為放誕尚書丞郎以上簿領文案不復

後魏舊制有大將軍不置太尉有丞相不置司徒自正光以後
俱始置之神瑞元年置八大人官然而尤重門下官多以侍中

輔政則侍中為樞密之任論在侍中

北齊乾明中置丞相河清中中分為左右各置府僚然而為宰

相秉朝政者亦多為侍中趙彥深元文通和士開

後周大象宰亦其任也其後亦置左右丞相大象二年以楊堅

為大丞相遂罷左右丞相官

隋有內史納言即中書令是為宰相亦有他官參與焉柳述為

書參掌機事又楊素為右

僕射與高穎專掌朝政

按自後漢時雖置三公而事歸臺閣尚書始為機衡之

任然當時尚書不過預聞國政未嘗盡奪三公之權也

至魏晉以來中書尚書之官始真為宰相而三公遂為

具負其故何也蓋漢之典事尚書中書者號為天子之

私人及叔季之世則姦雄之謀篡奪者亦以其私人居

是官而所謂三公者古有其官雖鼎命將遷之時大權

一出於私門然三公未容遽廢也故必擇其老病不任

事依違不侵權者居之東漢之末曹公為丞相而三公

則楊彪趙溫尚書令中書監則二荀華歆劉放孫資之

徒也魏之末司馬師昭為丞相而三公則王祥鄭冲尚

書令中書監則賈充荀勗鍾會之徒也蓋是時凡任中

書者皆運籌帷幄佐命移祚之人凡任三公者皆備負

高位畏權遠勢之人而三公之失權任中書之秉機要

自此判矣至丞相一官西漢廢於哀帝之時東漢本不

置丞相建安特置之以處曹操魏本不置丞相正始特

置之以處司馬師昭及晉則不置正符堅所謂朕以龍

驤建業之說也然東晉以至宋齊梁陳隋皆有之夫中

成
二
五
呂元帝

書監既為宰相之任則升其品秩可也丞相既不為宰相之任而嘗為擅代之階則廢其名字也今觀魏以後之官品中書監僅為三品而黃鉞大將軍大丞相諸大將軍則為一品二品然此數官者未嘗以授人特宋齊梁陳隋將受禪則居之此外則王敦桓溫侯景亦嘗為之夫高官極品不以處輔佐之臣而又存其名字使亂臣賊子迺相承襲以為竊取大物之漸非所以昭德塞違明示百官也

唐世宰相名尤不正初唐因隋制以三省之長中書令侍中尚書令共議國政此宰相職也其後以太宗嘗為尚書令臣下避不敢居其職由是僕射為尚書省長官與侍中中書令號為宰相其品位既崇不欲輕以授人故常以他官居宰相職而假以他名自太宗時杜淹以吏部尚書參議朝政魏徵以秘書監參

預朝政其後或曰參議得失參知政事之類其名非一皆宰相職也貞觀八年僕射李靖以疾辭位詔疾小瘳三兩日一至中書門下平章事而平章事之名蓋始起於此其後李勣以太子詹事同中書門下三品謂同侍中中書令也而同三品之名蓋起於此然二名不專用而他官居職者猶假佗名如故自高宗已後為宰相者必加同中書門下三品雖品高者亦然惟三公三師中書令則否其後改易官名而張文瓘以東臺侍郎同東西臺三品同三品入銜自文瓘始永淳元年以黃門侍郎郭待舉兵部侍郎岑長倩等同中書門下平章事平章事入銜自待舉等始自是以後終唐之世不能改初三省長官議事于門下省之政事堂其後裴炎自侍中遷中書令乃徙政事堂於中書省開元中張說為相又改政事堂號中書門下列五房于其後一曰吏房二曰樞機房三曰兵房四曰戶房五曰刑禮房分曹

以主眾務焉宰相事無不統故不以一職名官自開元以後常以領他職實欲重其事而反經宰相之體故時方用兵則為節度使時崇儒學則為大學士時急財用則為鹽鐵轉運使又其甚則為延資庫使至於國史太清宮之類其名頗多皆不足取法

自先天子前其負頗多景龍中至十餘人開元以來常以二人為限或多則三人武太后聖曆三年四月勅同中書門下三品年十一月勅自今以後中書門下宜共食實封三百戶二十二年十一月制宰相兼官者並兩給俸祿天寶十五年之後天下多難勳賢並建故備位者眾然其秉鈞持衡亦一二人而已舊例起居舍人及起居郎唯得對仗承旨仗下之後訓不可無紀若不自宰相史官無從而知表請仗下所言軍國政要則宰相一人撰錄每月封送史館謂之時政記自始也

德宗時常袞為相奏貶中書舍人崔祐甫為潮州刺史

為太重貶祐甫河南少尹初肅宗之世天下務殷宰相常有數人更直決事或休沐各歸私第詔直事者代署其名而奏之自是踵為故事時郭子儀朱泚雖以軍功為宰相皆不預朝政袞獨居政事堂代二人署名奏祐甫既貶二人表言其非罪上問卿向言可貶今云非罪何也二人對初不知上初即位以袞為欺罔大駭乃貶袞為潮州刺史以祐甫為門下侍郎同平章事

宋承唐制以同平章事為宰相之職無常真有二人則分日知印以丞郎以上制三師為之其上相為昭文館大學士監修國史其次為集賢殿大學士或置三相則昭文集賢兩學士并監修國史並除焉國初范質昭文學士王禹偁監修國史魏仁浦集賢學士此三相例也唐以來三人館皆宰相兼之宋仍唐制參知政事堂副宰相毗大政參度務其除授不宣制不押班不知印不預奏事不升政事堂殿庭別設磚位於宰相及

勅尾署銜降宰相一等

而難其名稱問陶穀下丞相一等何官

穀引唐參知政事為對時薛居正為樞密直學士呂餘慶為兵部侍郎乃命二人以本官兼不宜制押班蓋未欲遽令與齊

也史臣曰按唐參預朝政參知政事等職皆宰相任也高宗嘗欲用郭待舉參知正事復以其資淺上令同承受平章事則平

章亞於參政矣穀言失之至道元年詔宰相與參政輪班知印同升政事堂

二年詔復如舊制參政押勅齊銜行並馬親王樞密使留守節

度使兼中書令侍中同平章事者謂之使相不預政事不書勅

惟宣勅除授者勅未存其御而已乾德二年范質等三相皆罷

樞密使命下無宰相書勅使問翰林陶穀穀謂自昔輔相未嘗

虛位唯唐大和中甘露事數日無宰相時左僕射令狐楚等奉

行制書今尚書亦南者長官可以書勅實儀曰穀所陳非承平

令典今皇帝開封封同平章事即宰相之任也可書勅上從之

神宗新官制於三省置侍中中書尚書二令而不除人而以尚

書令之二左右僕射為宰相左僕射兼門下侍郎以行侍中之

職右僕射兼中書侍郎以行中書令之職復別置中書門下侍

郎尚書左右丞以代參知政事中書揆而議之門下審而

尚書承而行之獨中書取旨而門下尚書之官為首相者不復

與朝廷議論時王珪蔡確俱為宰相確奏三省長官位高恐不

不復元祐初司馬光乃請令三省合班奏事分省治事自紹興

以後皆因之時議者謂門下相凡事既同進呈則不應自駁已

行之命是省審之職可廢也政和中改左右僕射為太宰少宰

仍兼兩省侍郎靖康中復為左右僕射 建炎三年呂頤浩請

參酌三省之制舊尚書左僕射今欲尚書左僕射同中書門下

平章事舊尚書右僕射今欲尚書右僕射同中書門下平章事

門下中書二侍郎並改為參知政事廢尚書左右丞從之 乾

道八年詔尚書左右僕射可依漢制改作左右丞相詳定勅令

所言近承詔旨改左右僕射為左右丞相令刪去侍中中書尚

書令以左右丞相充緣舊左右僕射非三省長官故為從一品

今左右丞相係充侍中中書尚書令之位即合為正一品從之

丞相官以太中大夫以上充參政以中大夫以上充常除二員
或一員嘉泰三年始除三員故事丞相謁告參預不得進擬惟
丞相未除則參預輪日當筆多不踰年少纔旬月獨淳熙初葉
衡罷相龔茂良行相事近三年亦創見也

按以三省爲宰相之司存以三省長官爲宰相之職任
其說肇於魏晉以來而其制定於唐然中書尚書之名
始於漢通典言漢武帝遊宴後庭始令宦者典事尚書
謂之中書謁者則中書尚書只是一所然攷霍光傳光
薨霍山以奉車都尉領尚書事故事諸上書者皆爲二
封署其一曰副領尚書者先發之所言不善屏去不奏
魏相請去副封以防壅蔽而光夫人顯及禹山雲等言
上書者益黠盡奏封事輒下中書令出取之不關尚書
則其時中書尚書似已分而爲二蓋尚書在漢時乃御

前管文書之所故漢人上書言昧死上言尚書如丞相
大將軍已下連名奏太后廢昌邑王亦是尚書令讀奏
武帝雖令宦者典其事然其末年由霍光出入禁闥謹
慎可屬大事輔少主則以光領之光薨而山繼領其事
蓋旣以大臣之秉政者領之則其事始在外庭矣然則
所謂上書者爲二封意正本則徹中書二人主閱之副
封則徹尚書而大將軍閱之自此始判而爲二而有內
外之分此顯禹所以有中書令出取之不關尚書之說
歟霍氏旣敗張安世復以大司馬車騎將軍領尚書事
史言安世職典樞機謹慎周密每定大政已決輒移病
出聞有詔令乃驚使史之丞相府問焉蓋霍光領尚書
之時丞相乃蔡義楊敞也張安世領尚書時丞相乃魏
相丙吉也是時尚書雖在外庭以腹心重臣領之然於

宰相並無干預此安世所以密議大政及出詔令而伴
為不知遣使問之丞相府則丞相府乃宣行尚書所議
之政令耳而尚書非丞相之司存也漢丞相府有東曹
西曹為屬屬議
政令之地於尚書並無干預至魏明帝常卒至尚書門陳矯為尚書
令跪問欲何之帝曰欲案行文書然則魏時尚書猶去
禁中不遠及唐初始定制以省為宰相之司存以三省
長官為宰相之職任然省分為三各有所掌而其官亦
復不一相職既尊無所不統則不容拘以一職於是始
有同中書門下三品同平章事參知機務參預政事之
名焉諸名之中所謂同平章事者唐初雖以稱宰相乃
以處資淺之人在參知政事之下見前參中世以後則
獨為直宰相之官至宋元豐以前皆然然宰相者總百
官弼天子既不當儕之他官而其上則不當優有貴官

矣自唐開元以來郭元振李光弼相繼以平章事為節
度使謂之使相而宰相之職儕於他官自此始自宋元
祐以後文潞公呂申公相繼以平章軍國重事序宰臣
上而宰相之上復有貴官自此始然郭李以勳臣名將
為之宜也自此例一開於是田承嗣李希烈之徒俱以
節鎮帶同平章事者非一人極而至於王建馬殷錢鏐
之輩遂起盜地者皆欲效之蓋鄙他官而不為而必欲
儕於宰相以自附於郭李則唐中葉以後所謂平章者
如此文呂以碩德老臣為之宜也自此例一開於是蔡
京王黼相繼以太師總知三省事三日一朝赴都堂治
事以至於韓侂胄賈似道擅權專政之父者皆欲效之
蓋卑宰相而不屑為而必求加於相以自附於文呂則
宋中葉以後所謂平章者如此蓋平章之始立名也本

非其尊之官及其父也則強藩之竊地者為之權臣之
擅政者為之蓋雖官極尊而廢之者多非其人矣

宰相屬官

丞相司直漢文帝二年置掌佐丞相舉不法位在司隸校尉上
翟方進為司直旬歲間免兩司隸旬歲由言蕭咸若十日之一周後漢罷丞相
光武以武帝故事置司徒司直居司徒府助司徒督錄諸州郡
所舉上奏司直考察能否以徵虛實建武十一年省獻帝建安
八年復置司直不屬司徒掌督中都官不領諸州九年詔司直
皆比司隸校尉坐同席在上假傳置也伏其字惠公光武以湛
大司後無州秩二千石准丞相司直

丞相長史漢文帝二年置一丞相有兩長史漢百官表云丞相有兩長史而張湯
傳云殺臣者二長史也顏師蓋諸史之長也職無不監田仁為
古云兼有守者非正負故耳介憤進賢有梁冠朱衣銅

印黃綬劉屈氂為左丞相分丞相長史為兩府以待天下遠方
之選待得賢人當後漢建武中省司直有長史一人魏武為丞

相以來置左右二長史而已丞相諸曹吏祿屬三十御屬一魏
武為丞相置徵事二人建安十五年初置徵事二舊有東西曹

自魏武大軍還鄴乃省西曹持節王烈選補之舊有東西曹
咸欲省東曹皆曰舊西曹為上冬次之宜省東曹也魏武知其

情令曰日出於東月盛於西凡八言方亦復先東遂省西曹
及咸熙中司馬昭為相國相國府置中衛驍騎二將軍左右長

史司馬從事中郎主簿舍人參軍東西曹及戶賊金騎兵車鎧
水集法奏倉士馬婢等曹掾屬凡四十二人晉元帝以鎮東大

將軍為丞相丞相府置從事中郎分掌諸曹有錄事郎中郎度支
中郎三兵中郎其參軍則有諮議參軍二人主諷議事江左初

置軍諮祭酒有錄事記室東曹西曹等十三曹其後又置七曹
宋武帝為相合中兵直兵置一參軍曹則猶二也其小府不置

長流參軍者

置禁防參軍蜀丞相諸葛亮有行參軍晉大傅司馬越府又有行參軍兼行參軍後漸加長兼字除拜則為參軍事府板則為行參軍晉宋以來參軍各有除板行參軍下則長兼行參軍又有參軍督護東曹督護二督

護江左置

隋尚書都司置左右司郎中各一人掌都省之職唐武德省貞

觀復置掌副左右丞所管諸司事二十四曹平左龍朝改為左

右承務咸亨中復為左右司郎中武后又增員外郎一人 宋

熙寧時詔中書五房各置檢正二員在堂後官之上都檢正一

員在五房提點之上皆以士人為之元豐五年官制行罷檢正

職務分歸中書舍人給事中左右司郎官未改官制前左右司郎中各一人員外郎各一人凡四員掌舉諸司之綱紀號為都

司亦曰左右曹元豐六年諸司置御史房主行彈劾御史按察

失職建炎三年以軍興多事復置檢正二員一員禮刑兵一員戶刑位序

在左右司上四年罷隆興元年詔尚書省吏房兵三省樞密院

機速房尚書省刑戶工房三省樞密院看詳賞功房尚書省禮

房令左右司分房書擬其中書所下諸房令檢正書擬

又詔左右司郎中各差一員減罷二員左司書擬吏戶禮機速

房右司書兵刑上賞功房文字後以右司掌刑房事任為劇乃

置二員餘見尚書左

右司郎中門

文獻通考卷四十九

五

文獻通考卷五十一

職官考

門下省

宋 鄱陽 馬 端臨 貴與 著
明 蘄陽 馮 天馭 應房 校刊

門下省後漢謂之侍中寺嘉平六年改侍中寺

晉志曰給事黃門侍郎與侍中俱管門下眾事或謂之門下省至齊亦呼侍中為門下領給事黃門侍郎公車大學太醫等令丞及內外殿中監內外驛驛廐散騎常侍給事中奉朝請駙馬都尉等官

梁門下省有侍中給事黃門侍郎四人掌侍從儉相盡規獻納糾正違闕監合嘗御藥封璽事 後魏尤重

北齊門下省掌獻納諫正及司進御之職有侍中給事黃門侍郎各六人統左右局左右局掌丞尚食知御膳尚藥主御藥尚衣主御

華閣內諸事

一華相馬 唐其刊

服殿中領殿中監察馬前奏引行事制諸凡六局階門下省有
納言二人給事黃門侍郎四人煬帝及散騎常侍諫議大夫等
官並掌陪從朝直兼統六局開皇三年罷門下省貞外散騎常
侍貞煬帝即位加給事貞廢常侍諫議等官又改殿內省隸門
下省

唐龍朔二年改門下省為東臺咸亨初復舊至武太后臨朝光

宅初改為鸞臺神龍初復舊聖曆二年四月勅別勅賜物中書

品開元七年八月初勅中書門下省官正三品准二品四品五

下屬新料破用外餘有宜分取開元元年改為黃門省五年復

舊有侍中二人黃門侍郎二人給事四人左散騎二人諫議

大夫四人典儀二人起居郎左補闕左拾遺各二人城門郎四

人符寶郎四人弘文館校書二人其餘小吏各有差

宋制門下省在正陽門外西面北廊掌受天下之成事審命令

駁正違失受發通進奏狀進請審命凡中書省書黃錄黃樞密

院錄白書旨則留為底及尚書省六曹所上有法式事皆奏覆

審駁之給事中讀侍郎省侍中審進入被旨書聞則授之尚書

省樞密院即有舛誤應舉駁者大則論列小則改正凡文書目

內降者著之籍章奏至則受而通進俟頒降分送所隸官司凡

吏部擬六品以下職事官則給事中校其仕歷功狀侍郎侍中

引驗審實察非其人則論奏凡遷改爵秩加叙勳封四選擬注

奏鈔之事有舛誤退送尚書省覆刑部大理寺所斷獄案審其

輕重枉直不當罪則以法駁正之國初循舊制以中書門下平

章事為宰相之職復用兩制官一員判門下省事官制行始釐

正焉凡官十有一侍中侍郎左散騎常侍各一人給事中四人

左諫議大夫起居郎左司諫左正言各一人

元祐初左僕射司馬光上言謹案西漢以丞相總百官而九

卿分治天下之事光武中興身親庶務事歸臺閣尚書始重

而西漢公卿稍已失職矣及魏武佐漢初建魏國置祕書令
典尚書奏事文帝受禪改祕書為中書有令有監而亦不廢
尚書然中書親近而尚書疎外矣東晉以來天子以侍中常
在左右多與之議政事不得任中書於是又有門下而中書
權始分矣降及南北朝大體皆循此制唐初始合中書門下
之職故有同中書門下三品同中書門下平章事其後又置
政事堂蓋以中書出詔令門下掌封駁日有爭論紛紜不決
故使兩省先於政事堂議定然後奏聞開元中張說奏改政
事堂為中書門下自是相承至于國朝莫之能改非不欲分
也理勢不可復分也向日所謂中書者乃中書門下政事堂
也唐末諸司使皆內臣領之樞密使參預朝政始與宰相分
權矣降及五代改用士人樞密使皆天子腹心之臣日與議
軍國大事其權重於宰相太祖受命以宰相專主文事參知

政事位之樞密使專掌武事副使佐之自是以來百有餘年
官師相承中外安帖百司長官及諸路監司諸州長吏皆得
專達或申奏朝廷或止申中書樞密院事大則中書樞密院
進呈取旨降勅劄宣命指揮事小則批狀直下本司本路本
州本人故文書簡徑事無留滯神宗皇帝以唐自中葉以後
官職繁冗名器紊亂欲革而正之誠為至當然但當據今日
之事實考前世之訛謬刪定重複去其冗長必有此事乃置
此官不必一依唐之六典分中書為三省令中書取旨門下
覆奏尚書施行凡內降文書及諸處所上奏狀申狀至門下
中書省者大率皆送尚書省尚書省下六曹六曹付諸案勘
當檢尋文書會問事節近則寺監遠則州縣一切齊足然後
相度事理定奪歸著申尚書省尚書省送中書取旨中書既
得旨送門下省覆奏畫可然後錄下尚書省尚書省復下

六曹方符下詣處以此文字繁冗科遣迂回近者數月遠者踰年未能決絕或四方急奏待報或吏民詞訟求決皆困於留滯又本置門下省欲以封駁中書省錄黃樞密院錄白恐有未當若令舉職則須日有駁正爭論紛紜執政大臣遂成不叶故自置門下省以來駁議甚少又門下不可得直取旨行下雖有駁議必須却送中書取旨中書或不捨前見復行改易又內批文字及諸處奏請多降付三省同共進呈則門下之官已經商量奏決若後有駁正則為反復近日中書文字有急速者往往更不送門下省然則門下一官殆為虛設徒使吏員倍多文書繁冗無益於事臣等今衆共商量欲乞依舊令中書門下通同職業以都堂為政事堂每有政事差除及臺諫官章奏已有聖旨三省同進呈外其餘並令中書門下官同商議簽書施行事大則進呈取旨降勅劄事小則

直批狀指揮一如舊日中書門下故事并兩省十二房吏人為六房同共點檢鈔狀行遣文書若有溢員除揀選罷住外並特與減三年出職不及三年應出職者與減磨勘年限若政事有差失委給事中封駁差除有不當委中書舍人封還詞頭又兩省諫官皆得論列則號令之出亦不為不審矣如此則政事歸一吏員不冗文書不繁行遣徑直於先帝所建之官並無所變更但於職業微有修改欲令於事務時宜差為簡便耳

石林葉氏曰本朝沿集唐制官制用六典別尚書門下中書為三省各以其省長官為宰相則侍中中書尚書令是也既又以秩高不除故以尚書令之貳左右僕射為宰相而左僕射兼門下侍郎以行侍中之職右僕射兼中書侍郎以行中書令之職而別置侍郎以佐之則三省互相兼

矣然左右僕射既爲宰相則凡命令進擬未有不由之出者而左右僕射又爲之長則出令之職自己身行尚何省而覆之乎方其進對執政無不同則所謂門下侍郎者亦預聞之矣故批旨皆曰三省同奉聖旨既已奉之而又審之亦無是理門下省事惟有給事中封駁而已未有左僕射與門下侍郎自駁已奉之命者則侍中侍郎所謂省審者殆成虛文也元祐間議者以詔令稽留吏真冗多徒爲重複因有併廢門下省之意後雖不行然事有當奏稟左相必批逆中書右相將上而右相有不同徃徃或持之不上或退送不受左相無如之何侍郎無所用力事權多在中書自中書侍郎遷門下侍郎雖名進其實皆未必樂也致堂胡氏曰古者論一相而止至成王時雖以周公位冢宰然亦與召公同相爲左右此尚書之序孔子之言也何

者周公不敢自聖獨專相事又將訓後世爲人心不同而大賢難得則參錯并用猶驅車猶植屋兼取衆力相輔相正歸於無失而已矣故自漢以來或置左右丞相或並置三公不拘一相之文至唐而法意尤密既有左右僕射又有侍中中書尚書兩令左右丞及以官未及而人可用者參豫朝政而其大綱則俾中書出令門下審駁分爲二省而尚書受成效之有司當貞觀之時君明臣忠朝希批政不數年坐致太平其集材並冊之效如此諸葛武侯以參署者集衆思廣忠益也若難相違覆闕損矣違覆而得中猶棄弊禱而獲珠玉也嗚呼爲君如太宗爲臣如武侯公心望治可爲後世法也若棄數百年成規合三省爲一以一相專之而官屬如故略無可否見姓署名是中書門下之名存而基命駁正之實亡矣豈非侮文便私之甚哉

按温公所言以三省同取旨為是蓋主於合也致堂所言以三省各振職為是蓋主於分也其旨似異蓋門下審覆之說始於唐然唐以中書門下為政事堂則已合而為一矣但門下省之官有給事中任出納王命之事有散騎常侍左右司諫任諫爭闕失之事皆所謂覆審而貞觀時太宗又命諫官隨宰相入閣議事有失輒諫則門下省無不舉職之官矣坐廟堂者商訂於造命之初毋或擅權而好勝居糾駁者審察於出令之後不憚糾過以弼違則上下之間始無曠職而三省之設不為具文固不必為宰相者各據一省顯分爾汝然後謂之稱其職也蓋元豐官制之行王珪為首相蔡確為次相確奏乞以首相兼門下侍郎次相兼中書侍郎其實以唐制有中書造命之說於是奏事取旨皆次相而首相

並不得預蓋陰傾珪而奪之權及温公為門下侍郎嘗懇確欲數會議各盡所見而確終不許此小人擅權之常態於是門下省又以審覆駁正為已任若各逞私意以為舉職則為中書長官者執造命之說而必擯門下使不得預取旨之權門下長官者執審覆之說而必駁中書已取旨之事則兩省之分所以使之自為讎敵矣其實兩省屬官既各有司封駁者則都省共同奏事取旨施行事有不當而後省留黃繳駁乃不易之法

侍中

侍中者周公戒成王立政之篇所云常伯任以為左右即其任也漢官曰選於侯伯轉補衣闕言其道可常尊故曰常伯周禮有大僕于寶注云若侍中秦為侍中晉志帝時風后為侍中此皆出於兵家及讖緯黃之文不足徵也劉昭釋太尉其義詳美本丞相史也使五人往來殿內東廂奏事故謂之侍中漢侍中為加官凡侍中左右

曹諸吏散騎中常侍皆為加官漢儀注諸吏給事中日上朝所

加或列侯將軍鄉大夫將都尉尚書太醫太官令至郎中將謂

諸曹受尚書事諸吏得舉法漢侍中冠武弁大冠亦曰惠文冠

加金璫附蟬為文貂尾為飾侍中服則左貂常侍服則右貂金

用儒者然貴子弟榮其觀好至乃強抱坐受寵位具帶脂粉綺

襦純袴鷄冠惠帝特侍中鷄冠具帶傳脂粉張辟強年十

直侍左右分掌乘輿服物下至蓐器虎子之屬蘇則

驅武帝時孔安國為侍中以其儒者特聽掌御唾壺朝廷榮之

本有僕射一人秦漢以侍中功高後漢光武改僕射為祭酒或

置或否而又屬少府掌贊導眾事顧問應對桓帝末侍中

不為災還宮左遷議郎法駕出則多識者一人負國璽操斬白

蛇劍參乘餘皆騎在乘輿後獻帝即位初置六人贊法駕則正

直一人負璽陪乘大駕出則次直侍中護駕正直侍殿內門下

眾事皆掌之後選侍中皆舊儒高德學識淵懿仰占俯視切問

近對喻旨公卿上殿稱制秉笏陪見舊在尚書令僕射下尚書

上司隸校尉見侍中執板揖侍中舊與中官俱止禁中因武帝

時侍中馬何羅挾刃謀逆由是出禁外有事乃召之畢即出王

莽秉政侍中復入與中官止禁中章帝元和中郭舉與後宮通

拔佩刀驚上舉伏誅侍中由是復出外秦漢無定真蔡質漢儀

置四人別加官者則非數王粲為侍中曹植集贈蔡詩曰戴蟬

華御駕登與散騎常侍侍中居左常侍居右備切問近對拾遺補

闕及江左興寧四年相温奏省二人後復舊晉武帝侍彭權為

侍中帝問侍臣髦

不為災還宮左遷議郎法駕出則多識者一人負國璽操斬白

蛇劍參乘餘皆騎在乘輿後獻帝即位初置六人贊法駕則正

直一人負璽陪乘大駕出則次直侍中護駕正直侍殿內門下

眾事皆掌之後選侍中皆舊儒高德學識淵懿仰占俯視切問

近對喻旨公卿上殿稱制秉笏陪見舊在尚書令僕射下尚書

上司隸校尉見侍中執板揖侍中舊與中官俱止禁中因武帝

時侍中馬何羅挾刃謀逆由是出禁外有事乃召之畢即出王

莽秉政侍中復入與中官止禁中章帝元和中郭舉與後宮通

頭之義何也惟畏髮頭故使持之以備至尊也又褚翼字謀遠為侍中蘇峻
作亂王師敗績火及宮室手抱天子登大極殿峻兵入吐翼令
下翼不動曰蘇冠軍來觀至尊軍人豈得逼宮禁於兵士
不敢上大極殿峻執政猶以為侍中時鍾雅亦為侍中謝奉天
子出拔表軍事覽為峻所害又王爽為侍中孝武崩王國寶夜
欲開門入為遺詔爽拒之曰皇帝晏
駕太子未至輒入者斬國寶懼乃止
侍中漢代為親近之職魏
晉選用稍增華重而大意不異
晉任愷字元秉為侍中萬機大
已任惡賈克之為人不敢久執朝政或為克謀曰愷惣門下樞
要得與上親接宜啓令典選使得漸疎此一都令史事耳九流
難精間隙易乘充因稱愷才能宜在官人之
職即日以愷為吏部尚書由是侍觀轉稀
武冠絳朝服佩水
蒼玉舊遷列曹尚書美遷中領護吏部尚書宋文帝元嘉中王
華王曇首殷景仁等並為侍中情任親密
王華等每與帝接膝
置案上語畢復手捧之孝武侍中何儼南郊陪乘轎過白
門閭偃將獨帝及手接之曰朕反陪卿也又宋孝武代選侍中
四人並以風兒王成與謝莊為一雙阮韜與何偃為一雙常克
兼俄又謝朓字敬仲宋末為侍中及齊受禪之日朓在直百僚
陪位侍中當解帝璽朓伴不知傳詔曰解璽授齊王朓曰齊自
應有侍中乃引枕卧侍詔懼使稱疾朓曰我無疾何可道遂朝
服步出門得車還宅是日遂以王儉為侍中解璽齊高祖曰我
若謀之不遂成名乃廢于家永明中復為侍中至梁亦為侍中

齊侍中高功者稱侍中祭酒其朝會多以美姿容者兼言
曉為侍中以永元三年東昏南郊不欲親朝士以主璽陪乘前
形短小乃止
梁侍中高功者在職一年詔加侍中祭酒
代未嘗有
齊有主璽
與散騎侍郎高功者一人對掌禁令此頗為宰相矣
王訓字懷
既拜入見武帝問何敬容曰褚茂回年幾為宰相對曰火過三
十上曰今之王訓不謝茂回又曰柳慶遠為侍中嘗失火禁中
驚懼帝悉欽諸門論問柳侍中何在既至悉付
之又王峻與謝淪約官至侍中不復謀仕進
陳侍中亦如梁制後魏置六人加官在其數宜都王穆壽廣平
公張黎並以侍中輔政比齊侍中亦六人後周初有御伯中大
夫二人掌出入侍從屬天官府保定四年改御伯為納言斯侍
中之職也宣帝末有別置侍中為加官隋又改侍中為納言置
二人煬帝大業十二年又改納言為侍內
隋氏諱忠故
唐初為
納言武德四年改為侍中亦置二人龍朔二年改為左相咸亨
元年復舊光宅元年又改為納言神龍元年復為侍中開元元

年又改爲黃門復爲侍中天寶元年改爲左相至德初復爲侍中自隋至今皆

爲宰相舊班正三品大曆二年升爲從二品按今文學侍從負寶獻替贊相禮儀審

署奏抄駁正違失監封題給驛券監起居注摠判省事

宋制侍中掌佐天子議大政審中外出納之事大祭祀則版奏

中嚴外辦導輿輅詔升降之節皇帝齋則請就齋室大朝會則

承旨宣制告命成禮祭祀亦如之冊后則奉寶以授司徒以秩

高罕除自建隆至熙寧真拜侍中總五人雖有它官兼領而實

不任其事官制行以左僕射兼門下侍郎行侍中職別置侍郎

以佐之元豐寄祿爲開府儀同三司

容齋隨筆論三省長官見中書令門

侍郎

門下侍郎秦官有黃門侍郎漢因之劉向與子歆書曰今昔年

與侍中俱管門下衆事無負郊廟則一人執蓋臨軒朝會則一

人執麾凡禁門黃闕故號黃門其官給事於黃闕之內故曰黃

門侍郎初秦漢別有給事黃門之職楊雄爲給事黃門後漢併爲一官

故有給事黃門侍郎掌侍從左右給事中使闕通中外及諸王

朝見於殿上引王就座無負屬少府又漢舊儀曰日暮入對青

瑣門拜故謂之夕郎官闕簿曰青瑣門在南宮南瑣也獻帝初即

位置侍中給事黃門侍郎負各六人出入禁中近侍帷幄尚書

事後改給事黃門侍郎爲侍中侍郎去給事黃門之號旋復故

初誅黃門後侍中侍郎出入禁闕機事頗露由是王允乃奏比

尚書不得出入不通賓客自此始荀悅爲黃門侍郎郭況以後

侍魏晉以來給事黃門侍郎並爲侍衛之官負四人山公啓事

即和嶠最有才可爲吏部郎詔曰欲令在左右更求其次宋制武冠絳朝服多以中書侍郎

爲之齊亦管知詔令呼爲小門下梁增品第與侍中同掌侍從

儻相威儀盡規獻納糾正違闕監合嘗御藥封璽書陳制亦然

後魏亦有

崔光為黃門侍郎未嘗留心文案唯從容論議參贊大政

北齊置六人所掌與侍

中同後周天官府置御伯下大夫二人武帝改為納言下大夫

隨六人屬門下省至煬帝減二人而去給事之名

煬帝初嗣位猶以張衡為

給事黃門侍郎初創行本為黃門侍郎文帝嘗怒一即於殿前

答之行本進諫帝不顧行本乃正當上前曰陛下不以臣不肖

置臣左右豈得輕臣而不顧乃置唐龍朔二年改黃門侍郎為

東臺侍郎咸通元年復舊光宅元年改為鸞臺侍郎神龍元年

復舊天寶元年改為門下侍郎至德中復舊制正四品上大

品二負二人掌侍從署奏抄駁正違失通判省事若侍中闕則監

封題給驛券

宋制侍郎掌貳侍中之職省中外出納之事大祭祀則前導輿

輅詔進止大朝會則授表以奏祥瑞冊后則奉節及寶位與知

樞密院同知樞密院中書侍郎尚書左右丞為執政官元豐官

制行以尚書左僕射兼復置門下侍郎一員以代參知政事中

興後宰相罷兼復改門下侍郎為參知政事

按以宰相而兼他官本非令典唐制所謂反輕宰相之

體是也然時方用兵則兼節度使崇儒學則為大學士

急財用則為鹽鐵轉運使蓋以國家方重其事而以宰

相提綱則下不敢以泛泛之司存視之猶有說也至於

三省則俱為政本之地無所不統長官則宰相所謂中

書門下同平章事是也佐官則參知政事是也今元豐

改官制既以中書門下同平章事為左右僕射參知政

事為中書門下侍郎尚書左右丞矣而復以左僕射兼

門下侍郎右僕射兼中書侍郎則是既自有佐官而復

以長官兼之贅疣甚矣蓋神宗必欲復唐三省之職而

蔡確以有中書造命之說已為次相兼中書侍郎王珪

為首相兼門下侍郎實欲陰擯珪於門下使不得與造

命取旨之事苟以便其專政之私而不復顧體統名稱之不順也

給事中

給事中加官也秦置漢因之所加或大夫博士議郎掌顧問應對位次中常侍侍中黃門無負漢官表曰凡侍中左右曹諸諸吏散騎中常侍皆加官也給事中日上朝謁平尚書奏事分爲左右曹以有事殿中故曰給事中漢東京省魏代復置或爲加官或爲正員晉無加官亦無常員在散騎常侍下給事黃門侍郎上武冠絳朝服宋齊隸集書省梁陳亦掌獻納省諸聞奏後魏無員北齊亦屬集書省凡六十人後周天官之屬有給事中七十六人掌理六經給事左右其後別置給事者在六官之外隋初無至開皇六年始詔吏部置給事郎凡置入郎說在爵命篇煬帝乃移吏部給事郎爲門下之職位次黃門下置員四人以省讀奏案唐武德二年改給事郎

爲給事中後定爲四員龍朔二年改爲東臺舍人咸亨元年復舊常侍從讀署奏批駁正違失分判省事若侍中侍郎並闕則監封題給驛券前代雖有給事中之名非今任也今之給事中蓋因古之名用隋之職

宋淳化四年詔給事中凡制勅有所不便準故事封駁九年詔停給事中始以封駁司隸銀臺元豐官制行給事中始正其職而封駁司歸門下又詔給事中許書畫黃不書草著爲令元祐元年門下中書言後省修成所有省曹寺監條貫以門下中書後省爲名從之六年詔駁正事赴執政稟議給事中韓忠彥言朝廷之事執政所行職當封駁則已與執政異當求決於上尚何稟議之有詔從之紹聖四年葉祖洽言兩省置給舍廟堂設施得以更相驗今使舍人兼封駁則給事職廢詔特旨書讀不回避餘令互書元符三年曾肇言門下駁正中書違失近給事

中封駁中書錄黃令舍人書讀墮壞官制宣和元年張叔夜言
命令之出中書宣奉門下審讀尚書頒行而密院被旨亦錄付
門下省神宗制也今急速文字不經三省諸房以空黃先次書
讀則審讀殆成虛設乞立法禁從之元豐寄祿為通議大夫建
炎間因舊制置門下後省以給事中為長官四員為額紹興二
年韓世

忠賞功文字給事中賞安宅除工部侍郎門下後
省闕官乃詔檢正李與權書讀此事亦前所未有

岳氏愧郊錄曰唐李藩在瑣闥以筆塗詔謂之塗歸國朝
嚴重此制銀臺既設封駁三字亦許繳奏元豐改官名門
下省則有給事中中書省則有中書舍人然中興以後三
省合為一均為後省封還或同銜則曰未敢書讀書行否
則析之其辭止此而已珂按典故元祐四年五月乙酉權
給事中梁燾繳蒲宗孟知虢州及胡宗回范錡孫升杜天
經等放罪罰金指揮其駁文皆曰所有錄黃謹具封還伏

乞聖慈特付中書省別賜取旨施行語意乃與今異以時
考之蓋官制既行分省治事謹審覆揆議之訓故其制如
此耳然元祐之初司馬文正光已嘗乞合三省則是道揆
雖一職守仍分至如合二府於一堂列兩省於同局則固
不必為是區別斯亦南渡簡易之制也

散騎常侍

散騎常侍自秦置散騎又置中常侍散騎並乘輿並音去浪切
騎而散從無
職後中常侍得入禁中皆無負漢因之並加官散騎有
常侍侍郎與侍中黃門侍郎後漢中初省散騎而中常侍改用
宦者魏文帝黃初初置散騎合於中常侍謂之散騎常侍後用
士人始以孟達補之次者為祭酒孟達字子度自蜀降魏魏
文帝善達之姿才容詞以
為散騎散騎常侍掌規諫不典事貂璫插右騎而散從又有負
外者因曰負外散騎常侍晉太始中令負外散騎常侍二人與

散騎常侍通直因曰通直散騎常侍亦武冠右貂金蟬絳朝

服佩水蒼玉山公啓事曰郊詠才志器局當為黃散黃散謂黃

者謂之遂舉郊詠又阮孚字遙集為散騎常侍常以金貂換酒

為所司彈糾帝省之又曰賈克為常侍後改常侍為侍中未詳

其義散騎常侍黃門雖隸門下而別為一省

晉共平尚書奏事東晉乃罷之而以中書職入散騎省故散騎

亦掌表詔焉傳玄為散騎常侍與皇甫陶俱掌直諫又華嶠字

者作及理禮音律天文數術南宋置四人屬集書省齊散騎侍

郎通直散騎侍郎負外散騎侍郎並為集書省職而散騎常侍

為東省官其二衛四軍四校為西省官說在將軍摠敘篇周盤

何如堯整對曰此貂散騎常侍通直散騎常侍負外散騎常侍

舊為顯職與侍中通官其通直負外用衰老人士故其官漸替

宋大明中雖革選比侍中而人情又習終不見重尋復如初梁

謂之散騎省天監六年詔又革之六年詔曰在昔晉初亦惟盛

化常侍侍中並參權樞負外

常侍分曹入集書通直常侍六為顯爵負外之選宜參舊惟書

數依 自散騎視中丞通直視侍中負外視黃門即然而常侍

終非華胄所悅常侍亦四人功高者一人為祭酒與侍中高功

者一人對掌禁令糾諸逋陳因梁制後魏比齊皆為集書省

掌諷議左右從容獻納領諸散騎常侍侍郎及諫議大夫給事

中等官兼以出入王命位在中書之右魏高祖謂散騎常侍元

省通墮致使王言遠滯起居不修又宋并為散騎常侍遷右將

軍領黃門并屢讓高祖曰散騎位在中書之右常侍者黃門之

庶兄領軍侍二衛之假攝不其資叙為第三清明亮為常侍加

足空存推讓而棄大委任今授武通其疏至蜀 比齊常侍定限入負如金紫光祿大夫

隨諸散騎官並屬門下省凡歷代散騎官有郎騎常侍漢書有

古曰官為郎而常侍以散騎常侍散騎侍郎魏勃與散騎負外

散騎常侍魏末置齊梁用人早雜又朱升為負外常侍侍中

珠字國寶遷負外散騎常侍負外散騎侍郎晉武帝置晉代名

善尚書南座無貂自深始

家身有國制若起

家多為負外散騎常侍即通直散騎常侍按魏末散騎常侍又有在負外者
散騎常侍即通直散騎常侍晉太始十年武帝使二人與散騎
常侍通直散騎常侍及奏御筆點除通直字遂為正常侍通直
仁除通直散騎常侍及奏御筆點除通直字遂為正常侍通直
散騎侍郎初晉武帝置負外散騎侍郎及太興中元帝使一人
侍或有負外者或有通直者故史傳中謂負外散騎侍郎按歷代常
謂之負外即謂通直散騎侍郎或單謂之通直即其非負外及
通直者或謂之政員散騎唐貞觀二年制諸散騎常侍皆為散
侍即或單謂之政員即

官從二品後悉省之貞觀十七年復置為職事官始以劉洎為
 之其後定制置四員屬門下掌侍從規諫顯慶二年遷二員隸
 中書遂分為左右左屬門下右屬中書左散騎與侍中左龍朔
紹右散騎與中書右散騎之入

二年改左右散騎常侍為左右侍極咸亨元年復舊

宋散騎常侍不常置與諫議起居司諫正言皆附兩省班籍通
 謂之兩省官左散騎常侍隸門下省右隸中書省

石林葉氏曰元豐既新官制四十年間職事官未有不經
 除者惟御史大夫左右散騎常侍至今未嘗除人蓋兩官

為臺諫之長非宰執所利故無有啓之者或云元豐末黃
 安中為中丞久次神宗欲擢為常侍會寢疾不果崇寧中
 朱聖予為中丞嘗請除二官竟不行

按神宗之初行官制也嘗諭輔臣欲取新舊人兩用之又
 曰御史大夫非司馬光不可蔡確進曰國是方定願少遲
 之王珪亦助確乃已蓋臺諫之長上意必欲取負天下重
 名如温公者居之尤非小人之便故遂終不除人也

諫議大夫

秦署諫議大夫掌論議無常負多至數十人屬郎中令至漢武
 帝元符五年始更置之劉輔以美才擢為諫議大夫成帝欲立

無常負二漢並屬光祿勳趙建好為皇后輔上書諫書奏收輔繫
拔庚秘獄又王褒貢禹王吉王後漢增諫大夫為諫議大夫亦
劉何武夏侯勝景助等並為之

今或從徵試輩為之後魏亦曰諫議大夫比齊有七人屬集書
 不官也自後無聞矣

省後周地官府有保氏下大夫規諫於天子蓋此其任也隋亦

曰諫議大夫置七人屬門下省煬帝廢之唐武德五年復置屬

門下王珪為諫議大夫嘗有諫論太宗稱善遂詔每宰龍朔二

年改諫議大夫為正諫大夫武后臨朝置一室列於朝堂東方有

青有能告以養人及勸農可投書於青匭銘之曰延恩南方夏

色赤有能正諫論時政之得失可投書於赤匭銘之曰招諫西

方秋有能諫論時政之得失可投書於秋匭銘之曰申寃北方冬

色玄有能諫論時政之得失可投書於玄匭銘之曰通玄宜令正諫大夫

補闕拾遺等一人充使知匭事每日所有投書至暮即進

天寶九載三月改匭為獻納至德元年十月復改為匭後又

置諫議大夫屬中書拜正諫大夫平章事開元以來廢正諫

大夫復以諫議大夫屬門下凡四人掌侍從規諫至德元年九

夫論事自今以後不須令宰相先知乾元二年四月兩省諫官

十日正封事直論得失無假文書與成敗最用存沮勸大曆七

年二月其四員外內供奉不得過正員數貞元四年

宋承五代之弊官失其守官職差遺總以定俸入而不親職諫

議大夫司諫正言皆須別降勅許赴諫院供職方為諫官亦有

領他職而不與諫諍其由它官領者帶知諫院以兩省官充掌

供奉諫諍凡朝廷闕失大則廷議小則上封明道初陳執中為

諫官屢請置院於是以門下省為諫院徙舊省於左掖之西司

名記真宗天禧元年詔兩省置諫官六員不兼職務後復兼

職如故詔曰朕大庇羣民隆興至台彌論開夫交屬於廣僚需

臣迨下風憲之列倘因循而自默則獻納以曷觀况朕躬覽萬

機日披封奏詳延百執素菲屬言率職倘公有何所賦躬身箱

口詭至於斯將戒慢官用伸誡告仍加優異以勸傾輸自今兩

省置諫官六員御史臺中丞知雜推直外置御史六員並不兼

領職務每月添支錢十五貫三年內不得差出其或詔令乘當

官曹步私措置每月須一貫奏事或有急務亦許非時入對

奏論憲臣彈舉每月須一貫奏事或有急務亦許非時入對

言有過當必示曲全若事難行即今留內但不得借為附

故作中傷其諫官仍於諫院或兩省內選擇聽事量置侍從

及三年或屢有章疏責或兩省內選擇聽事量置侍從

無聞公言因親後授散秩仍遣監臨載念古賢不忘忠諫雖

不諱尚麻諱諱今則中人渴聞讜論開懷而待好爵斯庶是為

行語默之跡並從於自擇更資宰府宣布周行慶曆初詔除諫

官毋得用見任輔臣所薦之人元豐寄祿為太中大夫始正名

左右諫議大夫為諫垣之長專言責焉左隸門下右隸中書同掌規諫凡朝政缺失大臣至百官任非其人皆得諫正靖康元年詔宰執毋得薦舉臺諫當出親擢立為定制建炎三年詔諫議大夫不隸兩省別置局於後省之側許與兩省官相見議事以登聞檢鼓院專隸焉又詔臺諫言事官繫非時上殿不合在輪對條具之數紹興三年會統言本朝多以諫議兼記注且聽直前奏事元豐始不任諫列然亦許直前頃者權臣用事言路壅塞詔依元豐舊制

容齋隨筆論諫官與臺官舊不相見事

見御史臺門

紹興間致堂胡氏寄政府書曰古者人臣皆得進諫於其君後世專設一職既已乖繆居是職者又多以立異為心撓亂政事人君難於盡從故員多不備難於盡廢故姑設一二人比諸籛羊惟臺官亦然方祖宗時充臺諫之選者

皆天下望士或中外踐更已久無所不知故能有補後世乃以新進利口為之宜其觀望喋喋而莫可過也然事有隨時官與世建方漢光武唐太宗馬上經營之日與齊小白秦符堅專任一相以成霸業之時未嘗聞有臺諫官喋喋於其旁誠以三軍五兵之運伐人制勝之謀不可以告人亦非人所能與故也及夫平定之後法制既立則必設置臺臣使糾違犯開通諫諍以補闕失時勢當然耳今宜以給事中兼諫大夫中書舍人兼司諫左右史兼正言政事下省便可揀正諫真既廣院額可廢而御史臺只合彈擊官邪與夫壞敗已成憲度者至於政事得失專責大臣與諫者若夫四方訴訟自有州縣監司臺省節次又不得直則有登聞檢鼓兩院存焉憲臺亦非受訟之所也如此則治有體統朝廷增重國勢不搖可以言治

按以立異為心以利口為能此諫官之所以使人厭也
 况處多事之時運籌決勝其機貴密其發貴果尤不宜
 使好異利口者喋喋其間然欲遂從而廢其官則過矣
 昔司馬溫公言凡擇言事官當以三事為先第一不愛
 富貴次則重惜名節次則曉知治體此乃名言誠使為
 諫官皆得如此之人何至如致堂所言哉

起居

起居周官有左右史記其言事蓋今起居之本動則左史書之
言則右史書之
左史記言右史記事漢武帝有禁中起居後漢馬皇后撰明帝起居注則
 漢起居似在宮中為女史之任又王莽時置柱下五史秩如御
 史聽事侍傍記其言行此又起居之職自魏至晉起居注則著
 作掌之其後起居皆近侍之臣錄記也錄其言行與其勳伐歷
 代有其職而無其官後魏始置其起居今史每行幸宴會則在

御左右記錄帝言及宴客密訓答後又別置脩起居注二人以
 他官領之北齊有起居省後周有外史掌書王言及動作之事
 以為國志即起居之職又有著作二人掌綴國錄則起居注著
 作之任自此而分也至隋初以吏部散官及校書正字有敘述
 之才者掌起居之職以納言統之至煬帝以為古有內史外史
 今著作如外史矣宜置起居官以掌其內乃於內史省置起居
 舍人二員次內史舍人下庚自直崔濬相虞南
蔡允恭等皆為此職唐貞觀二年省
 起居舍人移其職於門下置起居郎二人顯慶中復於中書省
 置起居舍人遂與起居郎分掌左右龍朔三年改為左右史即
為右史咸亨元年復舊天授元年又為左右史神龍初復舊
 每皇帝御殿則對立於殿左即右
舍人矣有命則臨階俯聽退而書之
 以為起居注凡冊命啓奏封拜薨免悉載之史館得之以撰述
 焉今狐德菜呂才蕭鉤諸遂良上官儀李安期顧徹高
智周張大素凌季友等並以起居皆有名之賢者

宋公唐制起居郎隸門下起居舍人隸中書號小兩省官皆爲虛名不典本省事而典職者自號修起居注凡二人多以館閣官兼掌更審侍立於崇政殿又從行幸以備記錄國初院在皇城外但關勅送史館而不撰集淳化五年史館修撰張佖上言請依故事復左右史之職爲起居注乃詔從置院於禁中命起居舍人史館修撰梁周翰秘書丞直昭文館李宗諤掌起居郎舍人事通撰注記凡宣徽客省四方館閣門御前忠佐引見司制置進貢辭謝游幸宴會賜賚恩澤之事五日一報翰林麻制德音詔書勅榜該汰革制置者門下中書省封冊告命進奏院四方官吏風俗善惡之奏禮賓院諸蕃職貢宴勞賜賚之事並十日一報吏部文官除拜選調公革兵部武臣除授司封封建考功謚議行收戶部土貢旌表州縣廢置刑部法令公革禮部奏賀祥瑞首舉品式祠部祭祀畫日道釋條制太常雅樂公革

禮院禮儀制撰司天風雲氣候祥異證驗宗正皇屬封建出降宗廟祭享制度並月終而報鹽鐵金穀增耗度支經費出納戶部版圖升降歲終而報每季撰集以送史館是歲令審刑院奏覆有所諭旨可垂戒者並錄送院熙寧初詔諫官兼修注者因後殿侍立許奏事元豐中兼修注王存乞復起居郎舍人之職使得盡聞明天子德音退而書之神宗亦謂人臣奏對有頗僻謗慝者若左右有史官書之則無所肆其姦矣故事左右雖日侍立而欲奏事必稟中書俟旨存因對反之乃詔雖不兼諫職者亦許直前奏事五年官制行罷修注而郎舍人始顯其職四朝志起居郎舍人掌記天子言動御正殿則俟於門廡外便殿則侍立行幸則從大朝會則對立於殿下螭首之側凡朝廷命今赦宥禮樂法度損益因革賞罰勸懲群臣進對文武臣除授及祭祀燕享臨幸引見之事四時氣候四方符瑞戶口增減州

縣廢置皆書以授著作官六年詔左右史分記言動元祐元年仍詔不分七年詔邇英閣講罷續有留身奏事者許侍立紹聖元年中丞黃履言所奏或干機密難令旁立乃止會隆興元年胡銓奏記注之失有四一人主不當觀史國朝梁周翰以起居歐陽修乞更不進本仁宗從二立非其地國朝記注之臣立于主言動而書乃立於前修罷復故今乃立於三前殿不立國朝殿之東南開言動不聞乞復歐陽脩之制四奏不直前臣立無言動之異故乞於前後殿皆分日侍立直前奏事閣門以不預帶却之普頌勝矣又以無班為詞是雖有直前名而無可奏之時矣乞左右史奏事直前不必預帶及有無班次詔前殿依後殿侍立餘並依舊制淳熙間羅春伯為拘也自戶部員外郎除右史避曾祖諱以太常少卿兼侍立脩注官其後兩史或闕則降旨以某人權侍立官蓋自此始元豐寄祿起居舍人為朝散郎

拾遺補闕

補闕拾遺武太后垂拱中置補闕拾遺二官以掌供奉諷諫天授二年各增置通前為五員三年舉人無賢愚咸加擢用高者試鳳閣侍郎給事中次或試員外郎侍御史補闕拾遺校書郎當時頗為濫雜著於謠誦謠曰補闕連車載拾遺平斗自開元以來尤為清選左右補闕各二人內供奉者各一人左右拾遺亦然兩省補闕拾遺凡十二人左屬門下右屬中書宋端拱初改左右補闕為左右司諫左右拾遺為左右正言是時太宗欲令諫官脩職故詔改其官後亦有兼他官不供諫職者真宗天禧初詔兩省置諫官不兼職用劉燁魯宗道為左右正言元豐肇新官制左右司諫各一人正七品左右正言各一人從七品同掌規諫諷諭凡朝廷有闕失大事則廷諍小事則論奏分隸兩省寄祿左右司諫為朝奉郎左右正言為承議郎中興初詔不隸兩省紹興二年復淳熙十五年兵部侍郎林栗奏言諫諍之官尚有闕

貞居其位者往往分行御史之職至於箴規闕失寂無聞焉願
依唐制置拾遺補闕左右各一員專掌諫諍不許糾彈從之以
許深父薛象先充其職班著在監察御史之上光宗立復省

典儀

典儀二人唐置周禮秋官有司儀上士八人中士十六人蓋此
典儀之任齊職儀云東宮殿中將軍屬官有導客局置典儀錄
事一人掌朝會之事梁有典儀之職未詳何曹之官掌唱警唱
奏之事宋服武冠陳亦有之後魏置典儀監史闕其員及所掌
唐初隸門下省初用人皆輕至貞觀李義甫為之是後常用士
人領贊者以知贊唱之節及殿庭版位之次

城門郎

周禮地官有司門下大夫一人上士四人並城門郎之任初漢
置城門校尉員一人掌城門屯兵有司馬及丞各一人十二城

門候各一人出從緹騎百二十人緹徒切蓋兼監門將軍之職魏
因之晉制銀章青綬絳朝服武冠佩水蒼玉元帝省之宋齊俱
以衛尉掌宮城屯兵及管鑰之事梁陳二代依秦漢以光祿卿
等掌宮殿門戶亦無城門之職後魏置城門校尉北齊衛尉寺
統城門寺置城門校尉二人掌宮殿城門并諸倉庫管鑰之事
後周地官府置宮門上士一人下士一人掌皇城十二門之禁
令蓋並在其任隋氏門下省統城門局校尉二人煬帝大業三
年又隸殿中省十二年又減一人後又改校尉為城門郎置四
人又隸門下省唐因之

符寶郎

周官有典瑞掌節二官掌瑞節之事瑞節信也典瑞屬春官掌節屬地官秦漢有
符節令丞領符璽郎昭帝幼中霍光秉政殿中夜驚光召求符璽符璽郎不肯授光奪之即按劍對曰臣頭可得璽不可得也文帝二年初與郡守為銅虎符竹使符之
光壯之增秩二等

制又皆屬焉應邵曰銅虎符第一至第五國家當發兵遣使首至郡合符符合乃聽受之竹使符者以竹簡五枚長五寸鐫刻篆書第一至第五類師古曰符與郡守各分其半右則留京師左以與之後漢有符節令兩梁冠位次御史中丞別為一臺而符節令一人為臺率掌符節之事屬少府魏與後漢同晉太始元年省并蘭臺置符節御史掌其事宋與晉齊蘭臺有主璽令史以治書侍御史領之梁陳御史臺亦有符節令史後魏御史臺領符節令符節令領符璽即中比齊有符節署餘與後魏同符節令一人符璽即中四人後周有主璽下士掌國璽之藏隋初有符璽局置監二人屬門下省煬帝改監為郎唐因之長慶三年改為符寶郎神龍初復為符璽郎開元初復為符寶郎天寶五年六月勅玉璽既為寶宜為璽書十年正月改傳國寶為承天大寶其符節並納於宮中有行從則請之即掌諸進符寶出納幡節也

弘文館

唐武德初置修文館後改名弘文館神龍初改為昭文二年又

却為修文尋又為昭文開元七年又昭弘文焉儀鳳中以館中多圖籍未詳正委學士校理自垂拱以來多大臣兼領館中有四部書自貞觀初褚亮檢校館務學士號為館主因為故事每令給事中一人判館事校書二人學生三十人宋改為昭文館以弘祖諱大學士一人以宰相充學士直學士不常置直館以京朝官充掌經史子集四庫圖籍修寫校讎之事判館一人以兩省五品以上充

職官
冊下

職官
冊下
卷五

三

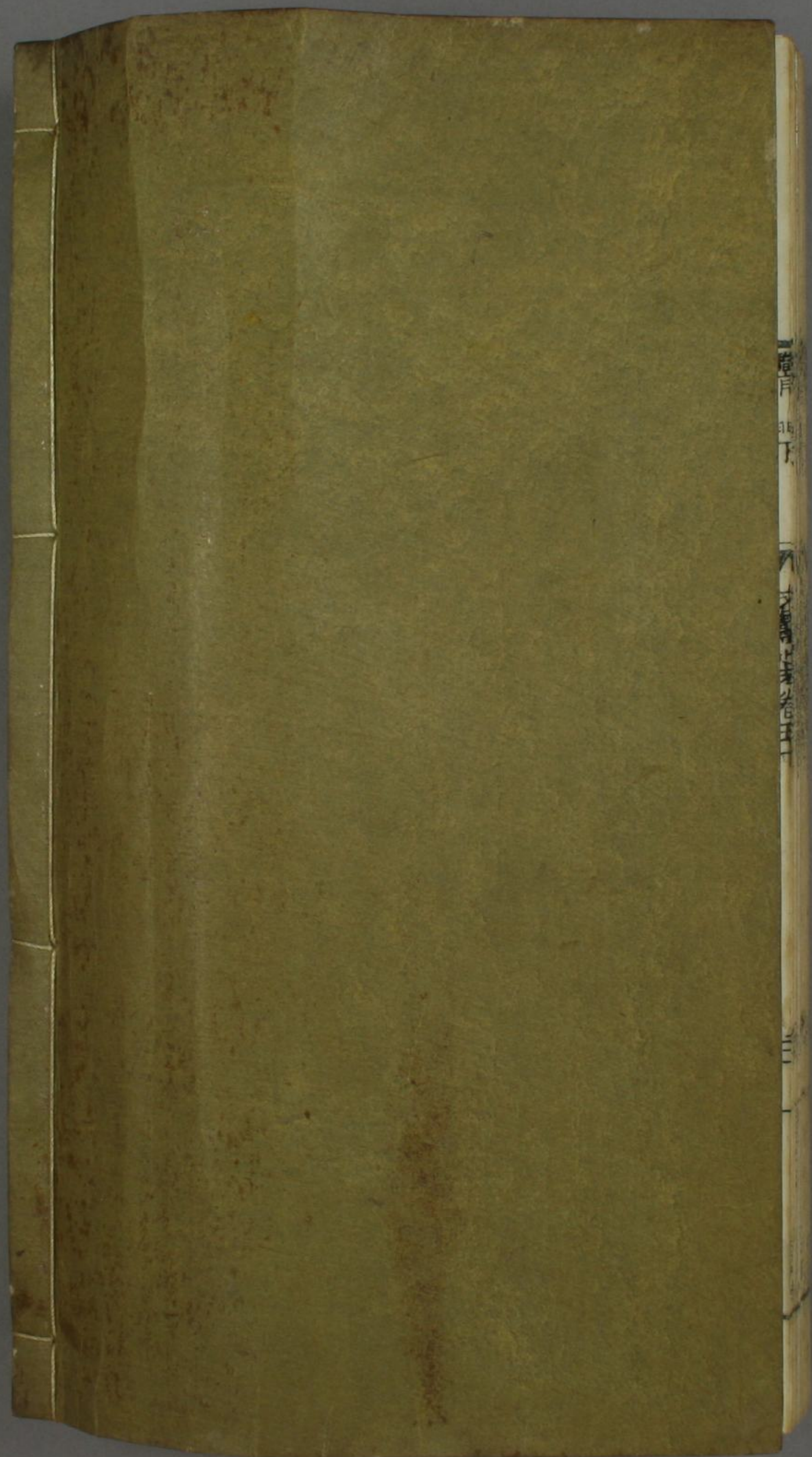

卷下

文獻通考

三