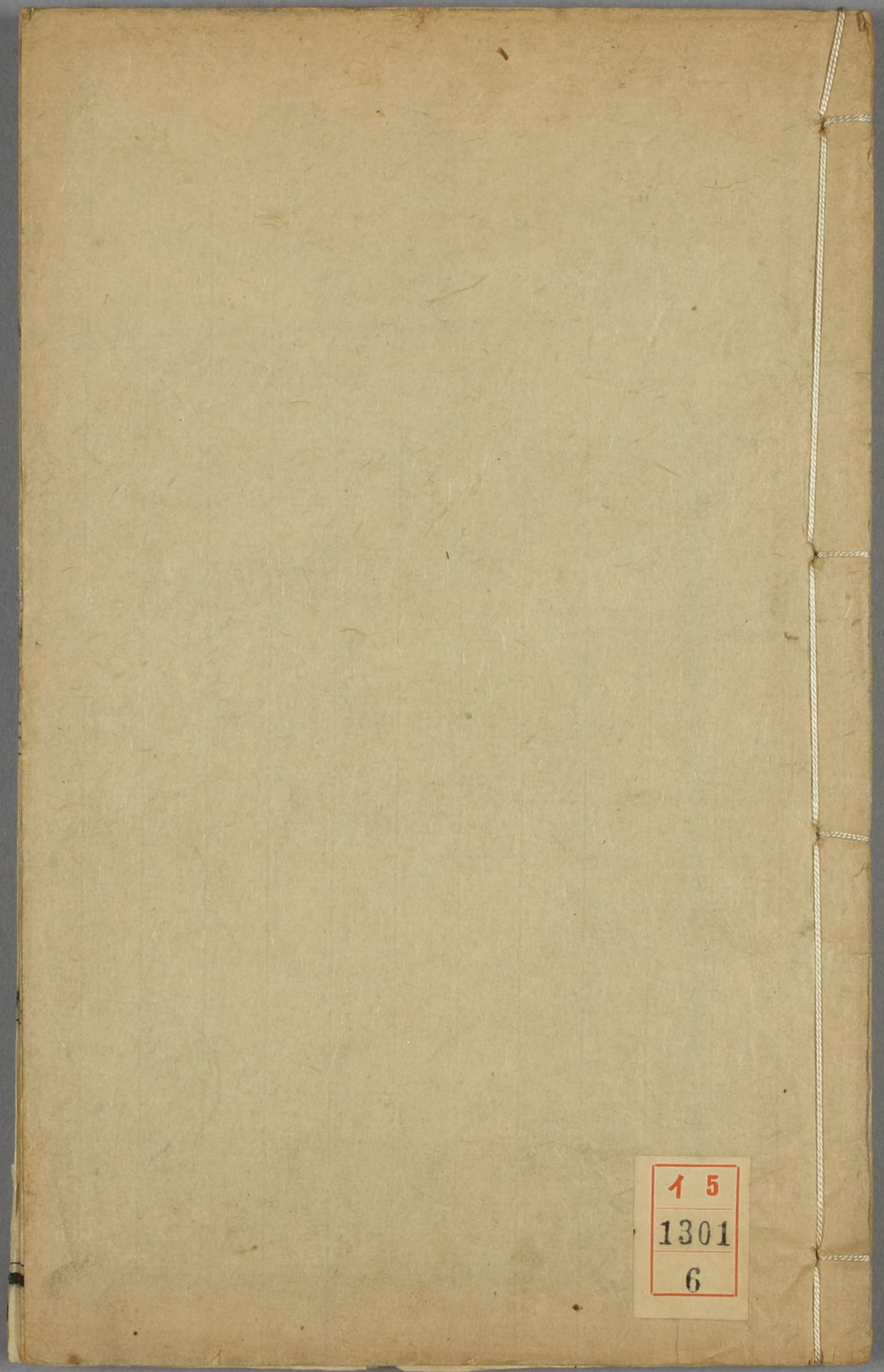
15
1301
6

門 イ 5
號 1301
卷 6

# 唐文拾遺卷之十三

榮祿大夫三品頂戴前分巡廣東高廉道加四級臣陸心源輯

## 虞世南

全唐文一百三十八有傳

### 論畧

或曰班固稱周云成康漢言文景斯言當乎虞南曰成康承文武遺蹟以周召爲相化篤厚之俗因積仁之德疾風偃草未足爲踰至如漢祖開基日不暇給亡嬴之弊猶有存者太宗體茲仁恕式遵玄默滌秦項之酷烈反軒昊之淳風幾致刑厝斯爲難矣若使

昭和 7 年
二月一四日 購求

不溺新垣之說無取鄧通之夢懍懍乎庶幾近於王道景帝之擬周康則尚有慙德

或曰漢武帝雄才大畧可方前代何主虞南曰漢武承六世之業海內殷富又有高人之資故能總攬英雄駕御豪傑內興禮樂外開邊境制度憲章煥然可述方於始皇則爲優矣至於驕奢暴虐可以相亞並功有餘而德不足

或曰漢宣帝政事明察其光武之儔歟虞南曰漢宣帝起自閭閻知人疾苦是以留心聽政擢用賢良原其循名責實峻法嚴令蓋流出於申韓也古語云圖王不成弊猶足霸圖霸不成弊將如何光武仁義圖王之君也宣帝刑名圖霸之主也今以相輩恐非其儔

或曰漢元帝才藝溫雅其守文之主乎虞南曰夫人君之才在乎文德武功而已文則經天緯地詞令典策武則禁暴戢兵安人和衆此南面之宏圖也至於鼓瑟吹簫和聲度曲斯乃伶官之職豈天子之所務乎

或曰觀僞新王莽謙恭禮讓豈非一代之名士乎至作相居尊驕淫暴虐何先後相背甚乎虞南曰王莽

天姿慘酷詐僞人也未達之前徇名求譽得志之後矜能傲物飾情既盡而本質存焉愎諫自高卒不改寤海内冤酷爲光武之驅除焉

夏少康漢光武皆中興之君孰者爲最虞南曰此二帝皆興復先緒光啟王業其名則同其實則異何者光武之世籍思亂之民誅殘賊之莽取亂侮亡爲功差易至如少康則夏氏之滅已二代矣羿及寒浞藐然遺體身在胎孕母氏逃亡生於他國不及過庭之訓曾無强近之親遭離亂之難庇身非所而能踦跔於喪亂之間遂成配天之業中興之君斯爲稱首

缺

虞南曰帝者與師處王者與友處霸者與臣處漢祖之臣三傑是也光武之佐二十八將是也豈得以鄧禹吳漢匹於張良韓信者乎然漢祖功臣皆以强盛誅滅光武佐命悉用優秩安全君臣之際良可稱也絕長補短抑其次焉

後漢衰亂由於桓靈二主凶德誰則爲甚虞南曰桓帝赫然奮怒誅滅梁冀有剛斷之節焉然閹人擅命黨錮事起非乎亂階始於桓帝古語曰天下嗷嗷新主之資也靈帝承疲民之後易爲善政黎庶傾耳咸冀中興而帝襲彼覆車毒踰前輩傾覆宗社職帝之

由天年厭世爲幸多矣
自炎精不競寓縣分崩曹孟德挾天子而令諸侯劉
玄德憑蜀漢之阻孫仲謀負江淮之固三分天下鼎
足而立皆肇開王業光啟霸圖三方之君孰有優劣
虞南曰曹公兵機智算殆難與敵故能肇迹開基居
中作相實有英雄之才矣然譎詭不常雄猜多忌至
於殺伏后鴆荀彧誅朱融戮崔琰婁生弊於一言桓
邵勞於下拜棄德任刑其虐已甚坐論西伯實非其
人許劭所謂治世之能臣亂世之奸雄斯言爲當劉
公待劉璋以賓禮委諸葛而不疑人君之德於斯爲



美彼孔明者命世之奇才伊呂之儔匹臣主同心魚
水爲譬但以國小兵弱斗絕一隅支對二方抗衡上
國若使與曹公易地而處騁其長算肆關張之武盡
諸葛之文則霸王之業成矣孫主因厥兄之資用前
朝之佐介以天險僅得自存比於二人理弗能逮以
長短經
公子曰諸葛亮冠代奇才志圖中夏非宣帝之雄謀
妙算其孰能當斯勍敵者乎先生曰宣帝起自書生
參贊帝業濟時定難克清王道文武之畧實有可稱
然多仗陰謀不由仁義猜忍詭狀盈諸襟抱至如示

謬言於李勝委鞫獄於何晏愧心負理豈君子之所
爲以此僞情行之萬物若使力均勢敵俱會中原以
仲達之奸謀當孔明之節制恐非儔也
公子曰晉景文兄弟遞居宰相二人功德孰爲先後
先生曰景帝少有名節見重當時所以何平叔云惟
深也故能通天下之志夏侯元是也惟幾也故能成
天下之務司馬子元是也故知王佐之才著於往日
及誅爽之際智畧已宣欽儉稱兵全軍獨克此足以
見其英圖矣雖道盛三分而終身北面威名震主而
臣節不虧侯服歸全於斯爲美太祖嗣興克寧禍亂

南定淮海西平庸蜀役不逾時厥功爲重及高貴纂
位聰明夙智朝野欣欣方之文武不能竭忠叶贊擬
迹伊周遂乃僞殺彥士（高貴鄉公字）委罪成濟自貽逆節
終享惡名斯言之玷不可爲也
公子曰武帝克平江表混一宇內可謂晉之明主乎
先生曰武帝平一天下誰曰不然至於創業垂統其
道則闕矣夫帝王者必立德立功可大可久經之以
仁義緯之以文武深根固蒂貽厥子孫一言一行以
爲軌範垂之萬代爲不可易武帝平吳之後怠於政
事藤惑邪佞留心內寵用馮紞之讒言拒和嶠之正

諫智士永歎有識寒心以此國風傳之庸子遂使墳
土未乾四海鼎沸衣冠殄滅縣宇星分何曾之言於
是信矣其去明主不亦遠乎

公子曰晉惠之時張華裴頠盡忠王室扶顛救危猶
足南面何以坐視其弊危而不救焉先生曰晉自太
康之末風教凌遲俗澆薄爲日久矣況惠帝稟質下
愚賈后天性兇狡以兇狡之性役下愚之質猶縱烈
火而燎於原野自楊駿滅後誅戮相繼八王力爭戎
狄窺覦頹綱漏網一時崩潰非命代英雄不能正也
張裴儒雅安足用之

公子曰中宗值天下崩離創立江左俱爲中興之主
比於前代功德云何先生曰元帝自居藩邸少有令
聞及建策南渡興亡繼絕委任宏茂撫綏新舊故能
嗣晉配天良有以也然仁恕爲懷剛毅情少是以王
敦縱暴幾危社稷威國舒禍其周平之匹乎

公子曰東晉自元帝已下何爲賢主先生曰晉自遷
都江左强臣擅命垂拱南面政非己出王敦以磐石
之宗居上流之地負才矜地志懷問鼎非明帝之雄
斷王導之忠誠則晉祚其移於他族矣若使降年永
久佐任羣賢因遝潤之遺黎乘劉石之衰運興復中

原不難圖也

公子曰謝安爲相可與何人爲比先生曰昔顧雍封侯之日而家人不知故前代稱其賢也夫以東晉衰微江左凋弊戎狄交侵疆場日駭況永固符堅英主親率百萬符融名將執銳前驅厲竇衡之背距騁張蚖之鋒鍔先築賓館以待晉居强弱而論雖鴻毛太山不足爲喻文靜深拒桓冲之援不喜謝元之書則勝敗之數固已在於胸中矣斯人也豈以區區萬戶之封動其方寸哉若論其度量近古以來未見其匹惜哉不與八元三傑齊衡接軫驤首太階贊昇平之業矣

公子曰桓元聰明有夙智奇才遠畧亦一代之異人而遂至滅亡運祚不終何也先生曰夫人君之量必器度宏遠虛己應物覆載同於天地信誓合於寒暄然後萬姓樂推而不厭也彼桓元者蓋有浮狡之小智而無含宏之大德值晉室衰亂威不迨下故能肆其爪牙一時篡奪安德治人無聞焉以僥幸之才逢神武之運至於夷滅固其宜也

公子曰宋高祖誅滅桓元再興晉室方於前代孰可比倫先生曰梁代裴子野時以爲有良史之才比宋

祖於魏武晉宣觀彼二君恐非其類

公子曰魏武一代英偉晉宣頻立大功得比二人以爲多矣季孟之閒何爲非類先生曰魏武曹騰之孫累葉榮顯濯纓漢室三十餘年及董卓之亂乃與山東俱起誅滅元兇曾非己力晉宣歷任卿相位極台鼎握天下之圖居既安之勢奉明詔而誅逆節建旒爲譬未足喻也宋祖以匹夫挺劒首創大業旬月之閒重安晉鼎居半州之地驅一郡之卒斬譙縱於庸蜀擒姚泓於崤函克慕容超於青州梟盧循於嶺外戎旗所指無往不捷觀其豁達宏遠則漢高之風制勝胸襟則光武之匹惜其祚短志未可量也

公子曰宋文寬明之君享國長久弒逆之禍爲何所由善而無報豈非命也先生曰夫立人之道曰仁曰義仁有愛育之功義有斷割之用寬猛相濟然後爲善文帝沈吟於廢立之際淪溺於嬖寵之閒當斷不斷自貽其禍孽由自作豈命也哉

公子曰孝武明帝二人孰賢先生曰二帝殘忍之性異體同心誅戮賢良斷剪枝葉內無平勃之相外闕晉鄭之親以斯大寶委之昏稚故使齊氏乘釁宰制天下未周歲稔遂移龜玉緘縢雖固適爲大盜之資

百慮同失可爲長歎鼎祚傾淪非不幸也

公子曰齊建元永明之閒號爲治代誠有之乎先生

曰齊高創業之主知稼穡之艱難且立身儉素深知

理道踐位已來務存簡約武帝卽留意後庭雕飾過

度然委任王儉憲章攸出禮樂之盛咸稱永明宰相

得人斯爲美矣

公子曰齊明帝爰自藩枝遂居南面爲時來之運歷

數斯在爲人願所及負而趨乎先生曰左傳云天生

季氏以貳魯侯時命所鍾爲日久矣高武諸子跗萼

相輝皆處藩扞並分茅社宗枝磐石非無秀令明帝

猜忌之心慮在身後誅慙吞噬蘭艾同焚委重東昏

冀延七百與夫宋之孝武異代同規豈知亡秦者胡

非曰人事寶卷之字冥數已彰斯蓋假手埽除以爲

後代鋪範者也

公子曰宋齊二代廢主有五並驕淫狂暴前後非一

或身被殺戮或傾墜宗社豈厥性頑兇自貽非命將

天之所弃用亡大業者哉先生曰夫木之性直匠者

採以爲輪金之性剛工人理以成器豈天性哉蓋人

事也唯上智與下愚特稟異氣中庸之才皆由馴習

自宋齊已來東宮師傅備員而已貴賤禮樂一作禮隔規

獻無由且多以位升罕由德進善乎哉賈生之言曰昔者成王幼在襁褓之中召公爲太保周公爲太傅太公爲太師保保其身體傅傅之德義師導之教訓此三公之職也又置三少曰少師少保少傅是與太子□者也故以孩提有識三公三少固明仁孝禮義以導習之逐去邪人不使見其惡行選天下端士孝悌博聞有道術者以翊衛之使與太子居處故太子生乃見正事聞正言行正道左右前後皆正人也夫習與正人居不能無正猶生長齊地不能不齊言習與不正人居猶生長楚地不能不楚語秦使趙高傅



胡亥教之訟獄所習者無非斬劓刖足夷人之三族也故胡亥今日即位明日射人忠諫者謂之誹謗深計者謂之妖言視殺人如刈草菅然豈胡亥之惡性哉彼其所以導之者非其理故也故選左右弼教之最急此五君者稟中庸之性一曰凡庸之性無周召之師遠益友之箴規狎不肖之近習以斯下質生而楚言覆國亡身理數然也

公子曰梁武帝夷兇剪暴克成帝業南面君臨五十餘載蓋有文武之道焉至於留心釋典桑門比行以萬乘之君爲匹夫之善薰猶不驗一作薰蓋不染危亡已及

豈其道非耶何福謙之無効也先生曰夫釋教者蓋出世之津梁絕塵之軌躅運於方寸之內超於有無之表塵累既盡攀緣已息然後入於解脫之門至於凡俗之法則有布施持戒忍辱精進禪定智惠是爲六波羅密與夫仁義禮智信亦何殊焉蓋以所修爲因其報爲果人修此六行皆多不全有一闕焉果亦隨減是以曠明醜於貌而惠於心趙壹高於才而下於位羅哀富而無義原憲貧而有道其不同也如斯懸絕興喪得失咸必由之下士庸夫見比干之割心以爲忠貞不可爲也聞偃王亡國以爲仁義不足法

也若然者盜蹠高枕於東陵莊蹻縣車於西蜀考終厥命良足貴乎

公子曰人君修道與匹庶殊乎先生曰人君者君尊高之地知生殺之權勢挾風雲力擢山嶽其威德大矣其運行遠矣夫修道法冥以宏濟爲懷仁恕爲體一物失所若已納之於隍推此一心以及萬類則得道之眞也若乃澤不被於行葦化不霑於海外區區一介之善亦何取焉

公子曰梁元帝聰明才學克平禍亂而乃不終帝祚卒至傾覆何也先生曰元帝聰明技藝才兼文武仗

順伐逆克殄家冤成功遂事有足稱者值國難之後
傷夷未復信强寇之甘言襲禍心於懷楚藩屏宗枝
自爲讎敵孤遠懸僻莫與同憂身亡祚滅生人塗炭
舉鄢郢而棄之良可惜也

公子曰陳高祖起自草萊興創帝業近代已來可方
何主先生曰武帝以奇才遠略懷匡復之志龍躍海
隅豹變嶺表埽重氛於絳闕復帝坐於紫微西抗周
師北夷齊寇宏謨長算動無遺策蓋開業之令主撥
亂之雄才比宋祖則不及方齊高爲優矣

公子曰陳文宣二帝功德云何先生曰梁季版蕩江
東凋殘編戶齊人百不遺一武帝經綸草創而享祚
不永方隅猶阻代故未夷文皇聰明睿知纂承洪緒
羣賢畢力宇內克清爵賞無偏刑罰不濫政事明察
莫敢隱情國史以爲承平之風斯言得之矣宣帝度
量宏廣推心待物可謂寬仁之主焉

公子曰長城公所以亡既聞之矣此則人事不足非
天道焉先生曰江左之地國小兵弱自吳晉以來歷
年數百止以人和地險用以自固陳末時隋文新有
天下勵精而理習兵講武常有吞并之心校其强弱
信不侔矣若使明主賢臣修德撫衆加禮於鄰敵僅

可保全四境況至德之末任用羣小軍旅廢絕江淮雖固而不足守欲求不滅其可得乎然亦期運使之然也

公子曰何謂期運先生曰陳氏永定元年有會稽人史溥爲揚州從事武帝受禪溥夜宿黃門侍郎孔宗毓舍夢一人著朱衣自天而下手執金版上有文字溥往看之其文曰陳氏五主三十四年看畢凌空而上既覺爲宗毓說宗毓曰吾年紀已多此夢若驗其子孫之憂耳自武帝至後主實五主從永定之初至今貞明之末又三十四年竊知冥數已定非獨人事

陳亡之歲史溥尚存故詳錄焉以記異也

公子曰魏之道武始立大號觀其器用足爲一時之傑乎先生曰道武經畧之志將立霸階而才不逮也末年沈痼加以猜虐不能任下禍及方悟不亦晚乎

一作不能任命達生而欲移崇目下云云

公子曰魏之太祖太武孰與爲輩先生曰太祖太武俱有異人之姿故能闢土擒敵窺覦江外然善戰好殺暴桀雄武稟峭峒之氣焉至於安忍誅殘石季龍之儔也

公子曰魏獻文禪位厥子其義云何先生曰易稱聖

人之大寶曰位又曰何以聚人曰財夫萬乘之尊鴻名也四海之官大寶也鴻名大寶三五之君尚步驟於茲矣獻文忘情九縣脫屣萬機傳位嗣子克昌鴻業宵然汾水不亦美乎

公子曰魏之孝文可方何主先生曰夫非常之人固有非常之功若彼孝文非常之人也

公子曰何謂非常之人先生曰後魏代居朔野聲教之所不及且其習夫士俗遵彼要荒孝文卓爾不羣遷都瀍澗解辮髮而襲冕旒祛褻裝而被龍袞衣冠號令華夏同風自非命代之才豈能至此比夫武靈



胡服不亦優乎然經國之道有餘防閑之禮不足臣王俱失斯風遂遠若其威儀技藝魯莊公之匹也虧損盛德吁可惜哉

公子曰孝明之諡符於行耶先生曰古人之立諡者將以戒夫後代隨行受名君親無隱今之臣子不論名實務在崇高斯風替也久矣孝文衰運之時無夙成之德奸臣擅命女主臨朝魏之宗社因斯而墜立名之義不亦乖乎

公子曰孝莊逢陽九之運將立中興之業其不遂者何也先生曰昔小白有鮑叔隰朋重耳有趙衰子犯

然克清宗國遂伯諸侯孝莊羽翼心膂無聞英彦雖
果於一劒之端終致夷滅之禍德之不健斯可哀也
公子曰高祖之神武才略云何先生曰神武潛謀於
永安之際致捷於韓陵之間沖天之勢固足偉矣至
於垂翅玉壁稅駕晉陽雄圖不展智勇俱困然進爲
徇魏之臣退作肇齊之主奇才大節亦有可稱焉
公子曰文宣狂悖之跡桀紂之所不爲國富人豐不
至於亂亡何也先生曰昔齊桓奢淫無禮人倫所弃
假六翮於仲父遂伯諸侯文宣鄙穢忍虐古今無匹
委萬務於楊遵彥楊惜保全宗國以其任用得人所以社



稷猶存者也
公子曰武成傳位可與魏獻文儔否先生曰古人云
知子莫若父獻文之謝百辟克固皇家武成之委萬
方傾覆宗祀知子之鑒無乃異乎
公子曰高緯昏亂匹於周之天元孰者爲愈先生曰
齊人鼎足之時世宅中土東踰海岱西距華山南極
江淮北臨沙漠燕弧冀馬之勁漁陽上谷之兵貢海
貢其魚鹽清漳瀉其腴潤國富兵強二方所不及也
至如斛律驍勇將帥之雄傑蘭陵忠肅宗王之英武
信臣精卒距險乘邊若使中才之君承斯舊業守而

勿失鎮之以靜縱不能跨彼邊疆振蕩宇內自可保
全四境式固宗祧而緯狂愚悖亂毀道敗德任用羣
小誅戮諫臣嬖孽口口圖閹堅合天憲宋鵲有乘軒
之寵的盧蒙玉食之尊驕淫昏暴宜其亡也比諸天
元可爲兄弟之國
公子曰高氏負河海之利周人固崤函之險論其智
畧孰者爲優先生曰若語其封疆料其士卒則周强
而齊弱非徒雁行而已文帝潛師致果以少擊衆雖
周瑜之破孟德謝元之摧永固無以加也不然何以
能授自行卒閒而霸大業奇謀長算固有以爲但顧

命猶子自相吞噬知人之哲於斯謬矣
公子曰宇文護廢殺二帝而欲自全臣節不終卒至
夷滅觀其心跡逆順云何先生曰宇文護與晉里克
宋謝晦無以異也此三人者並功蓋一時勢傾宇宙
若欲窺其神器有餘力矣其始實欲存國安身從容
沒齒樹德後人以贖前愆是以里克對云不有廢也
將何以興謝晦表云耿弇不以賊遺君父臣何負於
宋室此其情見乎辭也但三子才不逮於伊霍故不
能克全厥美原其本志豈不然乎
公子曰夫以周武之雄才武藝身先士卒若天假之

年盡其兵算必能平一宇內爲一代之明主乎先生曰周武驍勇果毅有出人之才略觀其卑躬勵士法令嚴明雖句踐穰苴亦無以過也但攻取之規有稱於海內而仁惠之德無聞於天下此猛將之奇才非人君之度量

公子曰其毀滅二教是耶非耶先生曰非也公子曰請聞其說先生曰釋氏之法則有空而無滯人我兼忘超出生死歸於寂滅象外之談也老子之義則谷神不死元牝當存長生久視騰龍駕鶴區中之教也至於止惡尚仁勝殘去殺並有益於王化無乖於俗

典今以眾僧犯律道士違經便謂其教可棄其言可絕奚異責檮杌而廢堯怨有窮而黜禹見瓠子之汎濫遠塞河源覩崑岳之方陽遽投金燧曾不知潤下之德爲利己遠變腥之用其功甚博井蛙觀海局於所見輪迴長夜之迷自貽沈溺之苦疑誤學者良可痛焉

公子曰天元所行之事出人意之表詭譎奇怪何太甚乎先生曰太山之將崩必因拔壤樹之將折皆由蝎蠹國之將亡必有妖孽若夫天元周之妖孽也其詭譎奇怪豈足怪乎

公子曰隋文起自布衣先有神器西定庸蜀南平江
表比於晉武可爲儁乎先生曰隋文因外戚之重值
周室之衰負圖作宰遂膺寶命留心政理務從恩澤
故能撫綏新舊緝寧遐邇文武之制皆有可觀及克
定江淮一同書軌率土黎庶企仰太平自金陵絶滅
王心奢汰雖威加四海而情墜萬機荆璧填於內府
吳姬滿於椒掖仁壽雕飾事埒傾宮萬姓力殫中人
產竭加以猜忌心起巫蠱事興戮愛子之妃離上相
之母綱紀已紊禮教斯亡牝雞晨響皇枝勦絶廢黜
不辜樹立非所功臣良佐剪滅無遺季年之失多於

晉武卜世不永豈天亡乎 以上馬總通歷

左武侯將軍麗某碑序

昔者彤雲受命樊灌佐其雄圖白水興王耿賈肓其
上略並能刷羽躍鱗倍風激水誓丹書以建國錫青
社以開基居陳五鼎出馳千駟盛矣哉功臣之爲貴
也眷言前烈疇能踵武嗣斯風者其唯安化公乎公
諱字相州鄴縣人也靈源導於姬水胙土因乎魏邑
或修文仕晉光命服以享大邦或習武遊梁握兵符
而居上將自斯累葉徽猷相踵洛下名相仲達顯其
龍章襄川奇偉士元騰其驥足長戟高門軒冕相繼

形諸雕篆可得言焉曾祖厶齊中散大夫陳留太守
登高能賦凌雲之氣已遒下車布德甘露之祥斯表
固已陳諸往諜紀乎前載祖厶齊襄城王西閤祭酒
鎮西將軍父厶北海郡丞正議大夫並德業相傳家
聲不墜清談篤論芬芳無絕用能載挺時俊克昌先
緒公體膺景緯氣稟英靈容貌都雅風神秀異資忠
履孝彰於髫綺之年武藝雄才見於幡旗之日彎弧
妙於百中擊劒踰於千里於是氣蓋山東名馳海內
思聘龍媒用申鴻漸豈直梁甫在咏上濔長吟而已
哉詔冠為左翼衛執戈武帳整笏禁闈便煩左右爪



牙攸屬遇炎德無象雅孌其亡離騎隨滿月之兵雁
門列陰山之陣公頻驅七萃出自九重右控六鈞左
揮雙戟莫不搴旗執馘後殿先鳴勇冠當時勳高幕
府蒙授朝散大夫既而霧昏九縣塵飛五嶽戎狄交
侵藩維內侮公乃銷聲晦跡言念卷懷語默沈浮用
觀時變及欽明在運經綸維始孟津同德之倡沛邑
大號之初莫不抱樂爭趨奉圖歸命公早達興亡夙
布誠款乃贏糧景從憑風撫翼于時天步猶艱王途
尚梗偷名竊號蜩起蜂飛公每翼義師率先銳士銜
枚束舌夜襲晨趨沈舟焚次義無旋踵氣奪九軍戰

同三捷以平霍邑之功蒙授開府儀同三司辞舉負
阻秦川凶徒甚盛仁杲嗣虐同惡實繁爰降神武龔
行天罰公頻率精騎亟引軍鋒入地道之九重超石
城之百刃踰艱履險奇績居多捨爵冊勳帝用嘉止
蒙授大將軍以馮翼之謙撝加衞青之榮號論功序
爵朝章斯允値馬邑妖氛侵擾疆埸龍庭酋長爲之
聲援陳稀疆兵尚屯參合盧芳壯騎或喻高柳乘折
膠之氣罄引弓之力元戎致討遠臨句注公奬率義
勇親稟宏謨躬先士卒奮不顧命雄劒長驅大殲凶
醜王充阻兵怙亂竊據伊瀍秣馬河華連雞趙魏相
王宣威闕外杖鉞鼎門公以前茅左矩奇兵深入淩
孫瓚之嚴城絕王離之甬道元惡剋殄厥功斯茂及
取劉闍於洺州破徐貢於兗邑常隨大旆每翼轅門
摧堅陷陣所向披靡拔幟揚徽隨機應變殊勳茂績
大啟河山蒙授上柱國封眞定縣開國侯五年以久
勞戎陣奇功克舉優秩仍加用彰勤日蒙授秦王府
左三翊衞府右車騎將軍七年授秦王左一副護軍
其年又補左內馬軍副總管九年六月以業預艱難
効彰忠款蒙授左衞副率其年七月詔授右驍衞將
軍其年九月改封安化郡開國公皇上膺圖御歷臨

撫萬方永言惟舊恩榮殊重爪牙任切僉議所歸貞
觀元年七月詔授左武候將軍居陪闕錡出導金輿
戒式道之青旌引金吾之緹騎戎麾文物光輝朝野
方當比跡韓吳齊功衛霍陪玉檢之封翼蘿圖之駕
而銜珠表瑞弗永於百年坐樹留名空傳於千祀弓
韜明月之暉劒滅連星之氣精粹所稟何其促歟以
今貞觀二年六月八日遘疾薨於雍州長安縣之安
仁里宅春秋卅有五皇帝悼深衽席恩同詔葬贈八
官諡八公禮也惟公少稱弘量喜愠不形尤長武略
仁而有勇及感會風雲立功成務謙虛下物始終無

改雖復關羽有國士之風祭遵懷儒者之操無以加
也粤其年十月甲戌朔廿一日甲午窆於雍州長安
縣之八原遺孤藐然不勝禓暮同氣友睦彌庸急難
爰建豐碑式鐫不朽宣令名之無沫播遺芳於可久
乃作銘云 下缺

文館詞林

龍泉寺碑

案此碑紹興府志題作虞世南撰不知其所
據姑存其目文見全唐文闕名

去月帖

世南從去月廿七八牽一兩日行左腳更痛遂不朝

會至今未好亦得時向本省猶不入內冀少日望可
自力脫降訪問願爲奉答虞世南諮

鄭長官帖

鄭長官致問極眞而其三人恆不蕩蕩將如何故承
後時有所異責

潘六帖

潘六云司未得近問莫邪數小奴等計不日當有狀
來 並涪化閣帖

承示帖

承示名公書盡觀可以頓醒滯思專此致謝世又拜



絳帖

詔書帖

世南伏奉三日詔示陛下三日臨王羲之書伏以前
時手詔比之往往出逸少之奇蹤實臣安下缺汝帖

晴曛帖

晴曛於行塗爲要定在何日世南比腳異惡不獲到
府敘離今以悽恨蘭亭續帖

唐文拾遺卷之十四

榮祿大夫三品頂戴前分巡廣東高廉道加四級臣陸心源輯

李百藥

全唐文一百四十二有傳

洛州都督竇軌碑銘 并序

蓋聞補天立極大聖於是勃興政亂朝昏名臣以之陳力步驟之跡既弘經綸之會斯在固雷風通響成其化者玄功韶濩錯音應其時者人傑公諱軌字士則扶風平陵受終若帝之初大啓鴻業中興復禹之績因生命氏廣國追讓之風聲高外戚安豐功烈之

美義正中台爰暨皇唐始於盛漢門感靈貺母儀天
下是故昭章圖牒冠冕搢紳經文緯武之才照重光
於百代橦鍾列鼎之盛流餘慶於千祀十二葉祖統
雁門太守大將軍武之從子也武以大功不遂爲閹
官所誅統避難亡奔出塞代爲南部大人威振華夏
七葉祖羽爲魏太尉遼東京公屬魏氏中微惣攝朝
政竭忠貞以安社禝挾幼主而令姦雄曾祖略征北
大將軍太保雍州牧杜國建昌孝公德高禮縟鬱爲
帝師清徽素範坐鎮雅俗祖熾魏侍中周大宗伯隨
太祖雍州牧上杜國鄧恭公以蓋俗之姿運如神之



智道尊三代義盡一心父某周大宮伯襄州亳州惣
管上杜國鄖國公挺將相之門懷棟梁之器位因功
顯名以實高公藉繁祉之資稟英靈之祚感白雲而
諧庶績受璜玉而秘兵鈐幼樹風神夙標名節志尚
宏遠獨秀人倫期管樂於老成望韓彭於兒戲軼雲
羅於沮澤追電駕於當途隨仁壽中以獻皇后挽郎
授朝請郎遷資陽郡東曹掾苞湘納漢始涓滄於濫
觴蔽日干霄尚峙傾於覆簣氣憤風雲之際情察天
人之理石立之祥斯兆土崩之義有徵公家卽塗山
姻連渭汭想白狐之慶義屬過門望黃鳥之旗預攸

同德及星屯秦井電奄商郊軍次蒲城便仗劍請謁
太上皇見公大悅言及平生備獻誠欵雖盧綰之出
入臥內鄧禹之止宿禁中不能過也命公爲渭南道
大使招撫得以便宜從事取永豐之粟甚漢卒之食
敖倉下華陰諸縣同周師之據脩武既有宿飽之資
仍成榷喉之業以功授金紫光祿大夫封贊皇縣公
又召募英勇五萬餘人從入京師翊成大業揚州精
甲未足擬儀薊市耶榆曾何等及兵臨九地氣竭百
樓以公爲東面大將于時四夷雲合萬里風行彭濮
比肩樊灌接踵皆公麾下止預偏裨任寄之重罕有
其二平城之日功實先登進授光祿大夫卽上柱國
也仍除大丞相府諮議參軍事軍諮祭酒此卽其人
霸府洞開首膺高選尋而稽胡侵軼將遍近畿公乃
推轂專征大破凶黨復令公乘勝長驅討薛舉殘猾
武德元年拜太子詹事愈司之要任協官端才地之
華允茲時望尋遷使持節愈管隴右諸軍事秦州刺
史帶秦州道行軍元帥秦隴形勝控馭遐雖地接
京畿而人多異類西戎卽序之地尚餘榛梗北狄背
義之徒時警烽候愈以司牧寄之分閫事兼文武惟
公是屬於是翦寇虐以威刑愈風俗以平典寬猛相

濟化成暮月某年進封鄧國公食邑通前三千戶二
年以卬棘初平命公持節巡省以爲隴蜀道安撫大
使三年拜益州道行臺尚書左僕射擬跡文昌儀刑
端右此之舉也特異常倫仍以行臺兵從平伊洛然
神旗所指事切來蘇芻牧之勞尚資心力公處帷幄
之內在行陣之間運籌執銳功冠諸部四年平王充
擒竇建德仍陪旌節獻捷京師凱樂之辰五將同列
元帥居首是惟聖上榮寵之盛今古未聞七年廢行
臺省仍權檢校益州大都督九年朝廷大論義旗已
來有大功於王室者並食眞邑公於是別賜益州封



戶書社六百家貞觀初拜使持節大都督益綿嘉邛
陵雅簡眉八州窩南會寧三郡諸軍事益州刺史公
自杖節華陽綿歷時序懷荒撫眾之勤定笁存邛之
効固以夜郎款徼昆彌率俾非假諭蜀之文翁勞度
瀘之役俘戮之眾每獻廟廷賓賦之多充仞王府殉
公益國不可勝言自秦昭平蜀歷茲永久或班條刺
舉或部符共化竊比明德彼用多慙王襄樂職之篇
蓋爲小技王尊叱馭之舉非曰大忠文翁之脩學校
纔方進誘李冰之斃江神多慙義烈自餘眇小夫何
足言尋入爲右衛大將軍加左光祿大夫文昌上將

列位天涯軒禁鈞陳擬儀震象惟公居之隱如敵國二年拜使持節行都督洛鄭伊懷四州諸軍事洛州刺史左光祿大夫如故陰陽交會之所山川作故之都先王以之卜食今上於焉分陝居此地也實簡帝心公道在公平義惟正直開物闡化急病讓夷訓五方繁雜之甿化三川機巧之俗源清流急風行草偃四年以疾薨於館舍春秋若干五年葬於某所謚曰某公禮也惟公始於立身終於行道操履端肅志尚清朗未爲顯晦易情不以風霜變節神用成九德之基天經爲百行之本早昇庠序遍觀流略既韞從橫之志便輕俎豆之容數爲梁父之吟每動崇巨之嘯王濬問巷軒蓋有期陳蕃虛室閒居未掃觀象察變窮數知來嘗覩赤伏之符且識黃神之命屬唐郊稷于大濟生靈匪止姻連帝家固以才膺王佐潛德之友本以雞酒相期利見之辰還成魚水相得言行計用未藉三略之書戰勝攻取自有萬夫之敵故能動合神心畢符冥契收鯨鯢若摧朽拉犀象如拾遺櫜節臨藩捍城之道斯極分麾鞠旅方面之績居多功若巨山屢形中旨心如金石且降王言而臨軍用兵蒞官行政以爲不言之教藉震曜以爲威大道既乖

非仁慈之可化純以儒術漢帝謂之亂家先以刑書
鄭相以之理國中興之道云盛遺愛之德猶存是以
奉之以律令申之以檟楚侯嚴霜而厲威則飄風以
疾惡至於舊交密戚彌行直道雖苟睠之忍對從毋
蘇章之暫禮故人無以喻也亦由至察共簡易相背
强斷與附直相成故醜正之徒或傳口謗盜憎之訟
時聞旒扆爰自貞觀俗易時移太平之化伊始刑措
之風愈治公望表知裏在變能通協聖主之心遵上
皇之治尊德齊禮有恥且格自非惟幾以成務其能
與於乎其詘愼守道厲精勤事求之古人未易遇

也固以重南容之三復惜陶侃之分陰及遘疾彌留
至於大漸每發中使屢遣太醫囚問至京廢朝軫悼
詔葬之儀以極賵贈之制有加夫立德計功垂範貽
則可以銘太常而書王府鏤金石而被管絃在當年
而無媿歷永代而不朽者惟公乎故吏某官姓名等
想生氣其猶存痛嶽音之永謝式昭盛業樹碑神道
嗣子某等克構丕基早標令譽怵惕霜露欲報之志
無從匍匐几筵誄德之情斯切銜哀見託乃述銘曰
炎光浸隱命歷斯窮滔天塞霧振海飛風皇靈膺錄
大濟神功龍興晉野電照秦中灼灼英武人之先覺

才應時須神生靈岳始離襁褓將遊黌學已寤深沉
俄觀卓犖乘機去亂杖義來蘇琱戈振旅玉帳陳謨
將屠漾鹿且塞飛狐情深寇鄧慶叶微盧既入商郊
仍開軹道高邑攀鱗靈壇薦寶每奉王命遂行天討
拾益如遺優秦猶草水鬬王城神開伊闕策預玄女
功參黃鉞告廟飲至循牆稱伐一厠等夷芬芳無歇
河洛帝里岷峨襟帶畢綜樞機常司要害始遇天造
終逢時泰間以韋弦動攝羣會南山獻壽北里呈祥
將陪東狩遽落西光羣物不殃彼獨殲良哀纏士庶
痛結旻蒼冥漠人理生平華屋初笑後號始哥終哭
舄奕鍾鼎葳蕤簡牘方託辰精徒嗟梁木文館詞林四百五十九

蔓州都督黃君漢碑銘并序

蓋聞龍騰鳳舉聖人德合上天附翼攀鱗名臣道符
興運然濟人活國非止獨見之明保大定功必藉羣
才之力大唐乘乾御歷奄宅區夏圖錄草昧之辰旌
旗卷舒之際風雲所感文武兼資得孫吳之秘策爲
韓彭之稱首其唯都督虢國公者焉公諱君漢字景
雲東郡胙城人也皐陶伯益邁種之德無窮太尉司
徒重光之慶彌遠自晉宅淮海代仕丹楊六葉祖琚

與王玄謨同趣滑臺仍爲東郡太守故自江夏徙焉
長江上膺井絡惣百谷而會萬川靈河氣積咸池孕
驪珠而開龍匣故能舍英發秀載挺異人爲奕三古
昭章百代曾祖顗魏散騎侍郎平昌郡太守金珀之
華實符令望銀章之重式允具瞻祖崇太中大夫器
守深邃風調高簡中庸履道上庠待問父刹卷懷匡
鑒養志琴書屬天將弃齊政荒人散蚳豕薦食彭徐
危殆君投袂發憤情深批患乃召募鄉人表請式遏
敕授鄉豪大都督及本朝傾覆仍從偃仰既而尅迴
稱兵保全州國仍惣督士馬出赴汴州公義承庭訓



慶藉緒餘持名教以立身錯繡藻而成性年甫弱冠耿
介不羣指黃閣以載懷望青雲而孤竦豹略龍韜之
旨因心以悟背山面水之術盡地成圖蹈義之方屬
熊掌而不厭趨角之力顧龍文而以輕匕手截交忘
歸飲羽弊江神而憤壯氣貫月魄而運冥功隨煬帝
驅役中夏遠征遼浿鄉閭首望咸遣募人公義不獲
已俛俛從事雖師徒覆敗猶以先登獲賞授立信尉
本州勅置軍府選補越騎校尉仍爲本府司馬既而
大業數窮朝危國慼公深歎橫流方期義舉招輯忠
勇且觀時變李密據茲勝地振彼洪爐力拔嵩華志

傾龜鼎公言思禍始擁衆策名授上柱國河內惣管
封汾陰公仍據守柏崖委以并吞河朔然同軌之謀
已留東井翦商之衆且定西秦公察變知來雖懷先
覺感思戀舊未忍推亡及魏公喪律方効誠欵賣融
之河右言歸劉琮之荆州內向弗之尚焉詔除上柱
國使持節惣管懷州諸軍事懷州刺史封東郡開國
公食邑三千戶竇建德鴟張河朔王充狼戾伊潼絕
地爲妖滔天肆虐柏崖山河表裏密邇寇讎跨太行
之險無崇邙之背是以不移舊政用逼凶醜賊徒嫁
禍[illegible]始則甘言厚幣以恠亂神終乃窮兵黷



武若卵投石以同心同德之衆藉百戰百勝之威僞
將每擒連城必下雲飛銅爵電照金墉辨亡國必敗
之徵奪凶魁將死之魄以功拜使持節惣管懷陟恭
西濟四州諸軍事懷州刺史封虢國公食邑三千戶
公自獻欵聖朝未蒙利見必馳象魏表請來庭太上
皇以氛祲未靖方資經略間不容髮用惜分陰乃降
璽書未允情願仍謂羣臣曰虢公誠績昭着朕思見
其人宜遣畫工圖厥容象昔鄧禹雲臺霍光麟閣身
歿之後方飾丹青豈比皇德念功意存容質遂以生
年用章儀範眇尋前載罕見其倫足以高邁前脩傳

芳來棻皇上親馭一戎將傾九地勅公惣斯驍銳扈
從神麾於是靖洛鬬而受圖書暨河朔而弘聲教飲
至廟庭大弘勳典賞延于嗣禮秩斯隆既而東魯妖
氛塵飛崇岱北趙餘孽氣積旄頭陪從戎旃言誅後
服爪牙之用情寄斯重首虜之多功無與貳江湖潛
沸楊越作梗別惣師律以振皇威盡巢穴致前茅之
功自淮肥成破竹之効軍還除使持節都督潞澤蓋
韓遼五州諸軍事潞州刺史唐晉之郊用禮舊俗韓
趙之際舊戰國餘風喪亂之後人凋俗弊冠冕同裂
文章咸蕩公以□□厥心靈以墳典開其耳目奉



聖皇之訓比屋可封感邦后之明有教無類及黠虜
內侵邊烽夜警鼎飛則神器無守口網漏而羣凶競
逐人靈之貴涉血履腸地載之厚爪分鬻切大君有
作甫濟區夏七十二戰于戈廿八將咸膺星象公望
仁義而歸往隨謳歌以欣戴運此謀猷奮斯靈武義
兼追楚之騎實與戡黎之功或任切中權或寄深廑
下或侍言樽俎或式清宮禁雖玄女祕術必翦鯨鯢
赤伏神符自奔犀象而皇情乃眷策府書勳懋德懋
功可久可大軼丘山而慶賞盡帶礪於無窮乃出惣
兵機外撫方鎮既弘車服之錫還資侯伯之重行太

平之化撫思乂之毗鳥獸於是歸仁蠻夷以之革面
荒徼之外種落實繁不識君臣莫知正朔公申以文
德示以堯心汎海梯山夜郎內欵觀風侯海朝飛重
譯方前驅輦道受記明庭參駕鑾輿告成日觀而彼
蒼寡惠與善愆期沉痼彌留晦時愈積眷言神道禍
福之塗終昧並走羣望毗史之誠無感粤以貞觀六
年薨於州館春秋五十有二城府闐寂風雲悽慘營
柳翳以銷亡棠陰颯而搖落哀纏野祭痛結毗謠庶
遺愛之長存恨百身之不贖輶櫬夙靈舟歸帆攀
帷噎水號慕盈塗非關巫峽之猨豈止友江之獸粤

以七年十一月還葬於本邑之舊塋皇情軫悼賵贈
加等太常考行謚曰某公嗣子騎都尉河壽第二子
騎都尉河上並氣調標舉器幹夙成立德之方終期
永錫揚名之美允屬孝思至性通神叶歸鄉之夢大
龜襲吉奉安宅之圖故吏某官姓名等痛徽猷之永
遠懼陵谷之遷貿乃傳芳金石式昭不朽迺爲銘曰
周氏彭濮漢室吳英並云列土各控強兵竟隨同德
並擅高名於惟上將實惣連城弘宣義烈翼贊休明
家積祉祉門多卿相始自江干聿來河上昌平温雅
大夫貞亮曰父之蠱惟人之望奕載其德我承靈貺

昕昕英盼赳赳雄姿唐生問相太卜開龜永懷廟食
獨照軍諮實銘北虜羿繳東夷遺跡是慕餘風可追
國步屯圮時艱孔棘絕地羣飛經天薄蝕受圖膺運
乘乾立極大濟生靈載清區域震風效響時英肆力
將軍挺秀承風扇威縱鱗獨運撫翼橫飛常陪秘策
必從戎衣窮神觀化察變知微山河命賞車服增暉
既戡兵權用求人瘼家肥物阜推厚居薄報德迴寵
申宠鳴鶴多見不忍誰云主諾惟國之楨惟人之鐸
循虛警節移望虧輪浮生怛化閱水歸眞高明至此
景福誰親泉宮永夕松路非春千年生氣萬古芳塵



同上

荆州都督劉瞻碑銘并序

昔西都佐命罕間風烈之餘東漢功臣鮮預公卿之
任以帝王之冑隨騰嘯之舉出居侯伯之重入處丹
青之地樹鴻勳於草昧敷文教於彝倫見於武陵劉
公者矣公諱瞻字道洽彭城綏輿里人也今僑居亳
州之鹿邑縣自彤雲啓命光宅域中繁衍之祚無窮
克昌之道斯盛固以分華若木疏洫咸池參艮極以
高驤振江河以長邁曾祖方譽魏長社縣令祖英信
潁川太守譬仲弓之弘道下邑慶屬後昆卽細侯之

布政近畿福流京縣父立寂州主簿得性一匡忘懷
三徑始遊塵俗終逸江海公藉慶承寵含和稟秀長
虹吐閏奔電增輝靈府之中高懸明月姿儀之表近
照澄流爰自幼年遠標風尚始遊黌塾聞戒露於九
皐將騁康衢躡遺風於千里言從賓貢利用王庭雖
禮秩未弘而聲猷藉甚自永州行佐徵授雍州萬年
縣丞隨大業之未頻攝行華陰鄭涇陽盩厔三原武
功諸縣事是時賦重役煩政荒人散歷試諸縣蓋有
由焉考績獨高優陟宜遠勑除太原縣長神惟改口
天將悔禍獨夫之怨既深撫我之情逾切公仰觀垂

象俯慨橫流哀時命之未申痛人靈之孔棘方成縱
壑之資自感登山之夢盡變通之術進從橫之圖運
韜略於樞機煽風雲於懷抱義旗初建授正議大夫
太上皇開大將軍府以公爲諮議參軍事斯固公達
處軍諮之地奉孝成大業之辰豈止孫盛賀循從容
府朝而已聖上別惣輕銳出定西河令公權攝行軍
長史西河平進授銀青光祿大夫仍留公檢校西河
都通守得便宜從事仍令催督軍糧招集士馬吳起
作守未固河山干木遺風猶多節槩公導之以期運
示之以幾微於是投秩爭先贏糧景從非期而會不

下萬人武德元年以西河爲浩州授公刺史九月進
位大將軍封武陵郡開國公食邑二千戶西河始屬
亂離人情未一自公安撫咸悅來蘇妖賊劉武周間
左叛徒挺禍汾晉雖謳歌有奉而窮奇未革同惡相
濟醜類實繁連結百城從橫千里馳率犬羊盡銳攻
逼重以并州失守人情惶懼雲梯地道氣盡百樓亭
妾易子糧無半菽公懷此精誠厲斯忠義非唯舉刃
指虜重圍洞開足使拔劒揮泉飛流自湧士感恩惠
以死爲期或刎頸自明或焚妻取信諸將敗劒多見
奔投因公獲濟則有人矣孤城絕援綿歷三年內安
外拒心力俱竭聖上掃清雰祲方得保全進位上柱
國仍除太府卿以旌功伐也公貞固以濟時清明以
膺務理繁而不紊處劇而行簡氣序纔移大標聲譽
五年拜襄州道行臺兵部尚書仍持節山南道巡撫
大使戎事之大分職文昌旌節所履載光原隰又以
本官檢校襄州都督襄州刺史尋除司農卿帝命四
子敬授人時農曰八政實惟國本選眾而舉能官攸
屬倉廩既實禮教斯弘八年以趙王爲安州大都督府長史又權檢校荊州
又以本官檢校安州大都督府長史其年又檢校襄州都督貞觀二年又

檢校荆州都督五年詔除使持節都督荆硤岳朗澧
東松六州諸軍事荆州刺史周稱九命作伯漢云六
條刺舉分職設官輕重或異導禮齊德損益同歸昔
杜元凱以經國宏才惣司南服爰自樊漢遷督荆鄀
以今望古比迹爲鄰其撫有蠻夷弘宣王化豈樗沮
漳之令典將盡周邵之遺風焉而黄亮之道未申天
壽之期俄畢促生靈於厚夕掩昭代於重泉以年月
日薨於府舍春秋若干粤以其年月日葬於某所謚
曰某公禮也惟公風力宏遠英姿秀發少多大志卓
犖不羣圖鶴列於撫塵肆龍吟於狹室陳平閭巷車



馬每遊王濬門庭旛旗斯在時有未遇道或可懷屈
壯志於膠序挫雄心於俎豆俯仰之節自合威儀造
次之間動成規矩文籍滿腹曾無踳駮之譏珪璋閨
色寧有多藏之患以義利人以仁求已貴不易交貧
而好施顧惟百行深懼四知廉足激貪儉多逾禮霜
霰凝而莫改風雨晦而不息始見漸陸之姿俄縱垂
天之羽附日月而起沛庭履玄黄而翦商邑覇朝諷
諫豈止中涓之勤西河守禦寧唯冀城之固再登九
列任隆望重高缺□分宇承天之龍爲國之楨□□
農政爰司玉府叶贊九功兼資億庾惟彼荆衡作固

作鎮形勝所屬道風逾峻江漢澄清琨瑤比閏黃閣
未丹雲貽嵇釁庸矣國楨傷哉梁木捐耒釋耜塗吟
巷喫鄢郢故墟江山極目清暉素範蘭芬桂馥藩牧
寮采友執通賢共懷遺愛同嗟小年至情枯柏大署
開阡豐碑永祀盛德方傳同上

干志甯

全唐文一百四十四有傳

宏農府君當遷不諱奏

依禮舍故而諱新故謂親盡之祖今皇祖宏農府君
神主當遷請依禮不諱唐會要二十三

隨柱國左光祿大夫弘義明公皇甫府君之碑
夫素秋肅煞勁草標於疾風叔世艱虞忠臣彰於赴
難銜須授命結纓殉國英聲煥乎記牒嶶烈著於旂
常豈若疊起蕭墻禍生蕃翰强踰七國勢重三監其
有蹈水火而不辭臨鋒刃而莫顧激清風於後葉抗
名節於當時者見之弘義明公矣君諱誕字玄憲安
定朝那人也昔立効長丘樹績東郡太尉裂壤於槐
里司徒胙土於彤門是以車服拴其器能茅社表其
勳德銘功衞鼎騰美晉鍾盛族冠於國高華宗邁於
欒卻備在史牒可略言焉曾祖重華使持節龍驤將

軍梁州刺史潤木暉山方重價於趙璧媚川照闕曜
奇采於隨珠祖和雍州贊治贈使持節散騎常侍車
騎大將軍儀同三司膠涇二州刺史高衢將騁遽反
追風之足扶搖始搏早墜垂天之羽父璠使持節驃
騎大將軍開府儀同三司隨州刺史長樂恭侯橫劒
梐枒威重冠軍析瑞蕃條聲高渤海公量宅申伯稟
嵩山之秀氣材兼蕭相降昴緯之淑精據德依仁居
貞體道含章表質詎待變於朱藍恭孝爲基寧取訓
於橋梓鋒剸犀象百練挺於昆吾翼掩鴛鴻九萬奮
於溟海博韜骨產文瞻卿雲孝窮溫凊之方忠盡匡

救之道同何充之器局被重晉君類荀攸之宏圖見
知魏主斯故宦羅衆藝囊括羣英者也起家除周畢
王府長史榮名蕃牧則位重首寮袨服睢陽則譽光
上客既而蒼精委馭炎運啓圖作貳邊服實資令望
授廣州長史悅近來遠變輕訬於雕題伐叛懷柔漸
湻化於緩耳蜀王地處維城寄深磐石建旟玉壘作
鎮銅梁妙擇奇才以爲僚佐授公益州總管府司法
昔梁孝開國首辟鄱陽燕昭建邦肇徵郭隗故得馳
令問於碣館播芳猷於平臺以古方今彼此一也尋
除尚書比部侍郎轉刑部侍郎趍步紫庭光暎朝列

折旋丹地譽重周行俄遷治書侍御史彈違糾慝時
絕權豪霜簡直繩俗寢貪競隨文帝求衣待旦志在
恤刑呪網泣辜情存緩獄授大理少卿公巨細必察
同張季之聽理寬猛相濟比于公之無冤但禮闈務
殷樞轄寄重允膺此職實難其人授尚書右丞洞明
政術深曉治方臧否自分條目咸理丁母憂去職哀
慟里閭隣人爲之罷社悲感衢路行客以之輟歌孝
德則師範彝倫精誠則貫徹幽顯雖高曾之至性何
以加焉尋詔奪情復其舊任于時山東之地俗昇民
澆雖預編民未行聲教詔公持節爲河北河南道安
撫大使仍賜米五百石絹五百匹公輶軒布政美冠
皇華之篇擁節觀風榮甚繡衣之使事訖反命授尚
書左丞然并州地處參墟城臨晉水作固同於西蜀
設險類於東秦實山河之要衝信蕃服之襟帶授公
并州總管府司馬加儀同三司公贊務大邦聲名藉
甚精民感化黠吏畏威屬文帝劒璽空留鑾蹕莫反
楊諒率太原之甲擁河朔之兵方叔段之作亂京城
同州吁之挺禍濮上雖無當璧之地乃懷奪宗之心
公備說安危具陳逆順翻納魏勃之策反被王悍之
災仁壽四年九月溫從運往春秋五十有一萬機起

殲良之歎百辟興喪予之悲切孔氏之山頹痛楊君之棟折贈柱國左光祿大夫封弘義郡公食邑五千戶謚曰明公禮也喪事所須隨由資給賜帛五千段粟三千石惟公温潤成性夙表白虹之珍黼黻爲文幼挺雕龍之采行已窮於六本蘊德已於四科延閣曲臺之奇書鴻都石渠之祕說莫不尋其枝葉踐其隩隅譬越箭達犀餘之以括羽楚金切玉加之以磨礲救乏同於指囷親識待其舉火進賢方於推轂知已俟以彈冠存信捨原黃金賤於然諾忘身殉難性命輕於鴻毛齊大小於沖襟混寵辱於靈府可謂楷



模雅俗冠冕時雄者也方當亮采泰階參綜機務豈謂世逢多故運屬道消未展經邦之謀奄鍾非命之酷世子民部尚書上柱國滑國公無逸以爲邢山之下莫識祭仲之墳平陵之東誰知子孟之墓乃雕戈勒石騰實飛聲樹之康衢永表芳烈庶葛亮之隴鍾生禁之以樵蘇賈逵之碑魏君歎之以不朽乃爲銘曰

殷后華宗名卿胄系人物代德衣冠重世逢時翼主膺期佐帝運榮經綸執鈞匡濟門承積慶世挺偉人夜光愧寶朝采慙珍雲中比陸日下方荀抑揚元輔

參贊機鈞玉葉東封貳圖北啓伏奏青蒲曳裾朱邸
名馳碣石聲高建禮珥筆憲臺握蘭文陛分星裂土
建侯開國輔藉正人相資懿德中臺輟務晉陽就職
望重府朝譽聞宸極亂階蓼草災生剪桐成師搆難
太叔興戎建德効節夷吾盡忠命屯道著身歿名隆
牛亭始卜馬獦初封翠碑刻鳳丹旆圖龍煙橫古樹
雲鎖喬松敬銘盛德永播笙鏞

案此碑據北宋拓全文錄

歐陽詢

全唐文一百四十六有傳



大唐故特進尚書右僕射上柱國溫公墓誌

公諱彥博字大臨□□太原祈人也其先分土于晉
勤王□□□□書社於温廼□□於韓魏□其鴻□載德
流其茂社是以魏晉伊□舁基馳襲黃之□□□多
故太眞□□□之績永言盛烈可勝言哉祖裕魏太
中大夫澄波萬頃竦巖千仞屈迹中缺十六字皇朝贈魏
州諸軍事魏州刺史文爲德表範爲士則榮被幽泉
芳流愔史公陶皇靈之正氣體生民之上姿因心而
齊曾閔抗迹而偶楊墨行之所踐比一鄉而靡貴言
之所應踰千年其如響下帷縱志舍□擅奇採學肆

之珠玉價倍梁楚伐翰林之杞梓材高廊廟臨川永歎望古遐想識沮溺之長勤陋晏管之庶績是以屈已成務之規肇於傳巖之下經國應變之術得於圯橋之上豈唯馬況清□陽之器小桓舜□叔通鑒稱季野之名高而已哉隨開皇中有詔舉士公首應嘉招以對策高第□□□省尋除通事舍人敷納青蒲雍容丹陛晃旒悅其□旨搢紳美其風標以艱憂去官俄奪情起復舊職屬煬帝巡歷六合征伐八荒鷹揚之將載馳鳳舉之使結□公伏軾遼左則夷貊革心張□薊北則姦宄改過亦如傳介之斬樓蘭果勝之靜勃海也既而火運告謝天歷有歸下車而弘大道當辰而隆至治兆發螭龍軼有周之得士賞窮帶礪邁炎漢之疇庸乃授公上柱國幽州總管府長史封西河郡開國公食邑二千戶徵為中書舍人遷侍郎昔士季智謀無聞德行之美孟陽辭藻非有政事之才兼之者公也久之出為行軍長史屬胡騎蟻集穹廬蜩起合圍過於百重在危伴於七日類回溪之垂翅若殽陵之喪師張拳大澤恥懷少卿之志茹毛窮海終全子卿之節聖上丕承景業惟新寶命求衣切於中夜思治勞於日昊徵隨會於秦國將寄鹽梅召

張裔於吳朝方資啓汳□乘獲反馳燕越之高衢和
璧既歸增秦趙之重價除雍州治中檢校尚書吏部
侍郎未幾復爲中書侍郎遷御史大夫□□□□
□上庶寮哀慟於下雖魏惜景興晉悲子若不是過
焉勅遣民部尚書莒國□唐儉尚書工部侍郎盧義恭
監護喪事又遣銀青光祿大夫行中書侍郎杜正倫
持節弔祭又賜以祕器及塋地一區并立碑記德行
前後賻贈二千喪葬所須並令官給詔遣尚書禮部
侍郎令狐德棻水部郎中□文紀持節冊贈特進謚曰
恭公禮也粵以其年十月廿二日陪葬於昭陵側之

東所悲哉逝水□矣夜臺懼岸谷之或遷懷金石之
可久式昭盛德永播遺音其詞曰

江之永矣發自長源族之茂矣肇自高門擬金帝宅
拾芥禮園世祿不朽德音若存猗歟令範鑑鏘□韻
資孝爲忠移友於信如彼琬琰照廡流潤如彼驥騄
爾雲表駿爰初仕進莫展風力若鴻斯磐如鸞集棘
雖居下位逶迤退食雖在亂朝好是正直河圖表瑞
捧日高驤提衡庶績執法銘常近追辭第遠慕循墻
循墻伊何鳴謙是則辭第伊何克己表德彝章有序
嶽音允塞方齊召南遽徇魯北秦殞奄息百身靡期

晉且士會九京是思美矣遺烈眇若其時宸居震悼
庶□漣洏轘轅趙忽太華迢遞□背洛浦□臨渭汭
望盡□川悲生容衛空餘□□騰芳億載銀青光祿
大夫歐陽詢並書石　接御史大夫下有缺刻
女子蘇玉華墓志銘
女子玉華蓋洗馬蘇君之季女趙夫其瑤姿外照蕙
性內芳體備幽閒動合禮則既嫻習於圖史且留連
於音律以故名靄蘭閨聲綿梓里夫何美質降年不
永竟致夭歿春秋十有五焉以大唐武德二年五月
九日終於居德里之第卽以其月之廿有五日葬之
於京兆之神和原悲歟天乎不臧曾靡降福□道何
昧竟貽斯殃諒豈有違芳齡永逝悼以長往終天無
暮嗚呼哀哉迺爲銘其墓銘曰
玉碎兮珠焚風悲兮日曛問天兮無言永絕兮音塵
善可紀兮慧絕倫嚴霜降兮值芳春丹旐飛兮淚露
巾千秋萬世兮哀無垠石
刻
車駕帖
車駕取四日迴京東宮以吾從秋來重困氣體疲頓
甚垂惻隱蒙遣勞問別給飡酒奉牋通謝手令優答惶
恐欣勞豈任誠素弟恨此身已老盡忠所事特有平

生之心耳惠子知我茲故云云賢淑並安佳詢再拜

汝帖

足下帖

足下何嘗定返還人望□心曲永嘉書處定難以爲其心也

比年帖

比年守疾病無事絕心氣至於書處焉並昔時既言必求然顯數字豈能備矣須將示之十五日歐陽詢

腳氣帖

吾自腳氣數發動竟未聽許此情何堪寄藥猶可得也並眙化閣帖

唐文拾遺卷之十五

榮祿大夫三品頂戴前分巡廣東高廉道加四級臣陸心源輯

褚亮

全唐文一百四十七有傳

隨右驍衛將軍上官政碑銘 并序

若夫楚都爲寶兼璜於是爲貴梁國攸珍明珠以之非重賢臣者爲政之樞機佐時之棟幹鷙鳥累百無申搏擊之功良馬日千乃見康衢之力至於勳書紀紱業著司庸存公立事之臣沒稱遺愛之美則上官使君其有焉公諱政字匡濟京兆人也其先惟

德受氏因官賜姓青史孤其長源丹契傳其遠葉子
蘭楚國之大夫桑樂漢家之令望自此蘭芬桂馥玉
閏金英軒冕相繼賢才爲伍九代卿族既已甄華七
葉珥貂信其殊寵王父厶魏使持節大行臺原州刺
史布教文昌之宮儀形列岳之選功宣爨鼎道冠生
靈父厶周使持節大將軍厶州刺史象賢以德受爵
惟仁盛業存汗竹之書餘風表甘棠之惠公夙承基
緒早播聲芳協膺運之雄姿妥誕靈而秀出晈晈奇
節昂昂異□雅性與江海同深英風隨寥廓共遠孝
友之行道高於縉紳退讓之心譽結於鄉黨技殫劒



史學兼韜策孫子短長之術魏君接要之書巧射匹
於陽元善騎同於武子縱情儒業遊藝翰林蹈道必
年召爲右侍上士其年月改授折衝上士于時王業
肇基霸圖將構妙求賢傑允屬勳庸公劬勞草昧竭
盡心力依日月之末光瞻攀附而長想大象二年奉
別勑依儀同例是日勳舊乃被荆棘獨升朝伍彌簡
帝心及革命從時應期啟運宋昌特拜既可爲儔何
曾盡禮尤其相匹開皇元年乃授儀同大將軍賜爵
安養縣子茅土之恩爵頒五等蒲璧之美榮高一代

五年授左武候車騎將軍八年以本官兼長春宮惣監式道之官實須禦侮離宮所幸必資供辦十六年授左備身府驃騎將軍十九年改領右親衛府驃騎將軍惟左惟右兵欄於是得才或內或外鈞陳以之載肅仁壽元年獯粥孔熾控弦犯塞烽火通邊薄伐之選非公勿可於是奉詔徂征鞠旅深入結武剛而爲陣運征席以致兵出其不意忽然相接將士用命思蹈湯火斬獲不窮遂殲巢穴十一年進授上大將軍改封義清縣開國公食邑一千五百戶加地進律策勳命賞戶口盛共租入光寵備於朝章三年授左



備身將軍四年以本官檢校慈州刺史事于時晉陽構亂妖氣未靜漳滏之寄心膂攸歸公式遏寇虐廓清遐邇關河克定趙魏無塵於是黜吏畏威小人懷惠冀壯之化諒在茲辰賈卻之風固其懋德大業二年授潘州道行軍惣管憬彼海隅不遵王略公執鉞徧師宣威外闔除其氛沴還方靜謐三年徵授左武衛將軍頃之又授右驍衛將軍升降彤闈馳驅紫禁聲稱斯遠朝野穆然其年普班新令官號初改於是更授右光祿大夫將軍如故及鑾駕西幸怨其南征轍迹所臻方任尤切於是又以本官檢校西平太守壇

場偏隅寇戎接境公道之以德齊之以刑夷狄相趨
繹絡而至釋冤理訟無勞於鈞距以寬濟猛不行於
皎察得經邦之妙旨識美化之有由可謂共緩兼稱
能吏求之古人差無愧色循良之化載暴於天朝修
短之期奄捐於人事上玄輔善既已無徵勾芒賜壽
豈爲誠說某年某月薄疾薨於官春秋五十有五天
子輟朝不舉追思將帥之臣萌庶罷市相悲同與環
玦之恨有司考行謚曰某侯禮也惟公早契宏圖夙
標令問天經地義得之於自然蹈德依仁匪由於傍
習廉潔不私精愼無怠莫窺喜慍罕測提封履行斯

和所交必信見惡如由已聞善若順流寬裕足以容
衆矜莊可以勵物既在貴而能降實居榮而好謙爰
初弱歲洞曉兵略攻取戰勝之機嚮城陷敵之勇每
至營圖却月氣析寒膠矢石如飛旗鼓相望公則雅
歌臨陣撝扇從戎威稜獨遠隱如敵國加以終始一
心馳馳兩代遂經征討屢典軍人去必見思居常稱
職故能服冕乘軒獨榮當代擁旄杖節垂譽後昆豈
非斯人之秀士有國之良翰而道長運短零落無時
一喪名賢同悲殄悴即今十一年還葬於京兆郡厶
縣之厶原古者王臣之勳必書方策貽厥之義式銘

鍾鼎前志有之足以明鏡言之不可以已其在斯乎
嗣子厶等在家惟孝登朝必聞上弘思親之道傍求
紀德之事於是刻石宣風永貽相質頌曰
辰昂降精人物之英門多才秀族有公卿永錫流祉
繼迹揚聲遞駐華轂互委長纓迨茲令胤奇姿挺生
盛德祀長屬在人良黃中岐嶷青領珪璋如彼鳴鳳
曜彩朝陽如彼振鷺矯翼高翔闇室無怠幽宮獨芳
心齊竹栢操擬冰霜從橫劒杪遊息文場功參霸業
策定勤王董司軍要展力遐方式陪蘭錡著蹟衡漳
勳存賞冊勇冠戎行申威朔野尅定邊荒時逢交泰



運屬重光巡警載肅劬勞以彰出典專城方隅廓清
屢摧封豕亟翦長鯨一年請借朞月斯成銀黃盛寵
金爵餘榮悠悠長運促促浮生運龍堙沒送鴈哀驚
陽陵卜兆洛涘占塋藏舟不固深谷終平死而可作
惟茲令名文館詞林

隨車騎將軍莊元始碑銘并序

昔姬文政典司勳詔於旂常魯史策書大夫稱其功
伐洛師鏤昆吾之銘尸臣鐫栒邑之頌然則紀迹庸
器必候非常之功騰芳彝篆用資可久之德況乃殞
身殉節捐生立事奮於百代之上裕乎千載之下而

無刊勒者哉公諱元始字長箭南郡江陵人也若乃
執珪思越非重上卿裝金入楚實交窮巷武彊命社
承助顯於西都會計臨人侍從光於東國冠冕之盛
可略而言者焉祖仏義陽太守父威湘東內史並泛
涉儒書尤曉兵略威之大父靈福亦守武陵剖符干
里於此三代公降靈秀發資神挺生爰自髫綺已標
機悟通家李尹驗其占對可觀即座顏回歎其風規
獨遠長而異量雄姿角立傑出苞權豪之遠度蘊將
帥之奇材長劍搏擊之機短書縱橫之術彎弧蟬翼
之妙登壟口封之巧有一於此公必兼之仕陳之日



歷官藩府起家宜都王國常侍稍轉內兵參軍屬王
師伐陳江表初定公奔竄句吳山林屏迹而江湖擾
亂輕慄合從闖越潛城邑平起公乃避地餘杭志在
宣力值吳興逆賊攻逼州城梯衝俯臨資援外絕公
身在窮圍受屈強寇士有飢色人無固心而三令已
明九距兼設分兵決戰遂翦妖徒一州獲全實公之
策軍師議賞授儀同三司高智慧作亂吳州同惡相
濟舳艫亘水旌旗不絕時越國公爲行軍元帥交兵
浙江雖豹略之機決勝千里而烏集之黨猶思一戰
公受命軍門先駐銳卒運習流而直指擣戈船而長驅

奇兵電激凶徒瓦解逆豎崩潰分竄海隅公又從元
帥輕舟遠襲山谷酋豪應時殲殄水陸阻憑隨方勦
定更授上儀同三司就加開府於是乘傳入朝屯衛
宮掖恩踰上等禮出舊臣吾彦既晚入之榮寵權乃
從公之貴俄授車騎將軍仍從越國公北伐大俘醜
虜振□而歸等丁湘東君憂哀毀爲疾從權奪禮還
攝本軍而獫猲未賓侵擾邊服仁壽元年越國公抱
戎出塞公任在後軍復隨莫府故以再從驃騎兩出
定襄屬伯初於偏師隱子顏於敵國及大軍轉戰黠
虜縱兵砂礫風飛矢石雨下公潰陳深入輕騎獨先



利劒之所奮擊長戈之所仆斃莫不膏潤野草屍橫
亂麻辮髮裹旃扶傷救死銳氣驕賊臨難忘身殞於
虜陣春秋卅有六天子聞之臨朝不舉乃詔曰車騎
將軍元始氣幹標勇襟神果毅情深爲國忘在忘生
竭力戎行功立身殞興言壯節有悼於懷宜追加榮
位用申賞典可贈上大將軍蔥事隨由資給仍以
本官開府迴授適子永興有司考行謚曰剛子禮也
惟公早叶英風夙標遠槩資德率禮履信基仁出言
爲九鼎之貴恤患輕千金之產聿平立勳江外位穆
台階肅恭奉上廉潔御下故能竭誠邊幕流惠宸襟

使者降斂袞之榮冊書隆加命之典豈非忘生蹈義
臨色盡節者哉以今二年三月六日葬於涇陽之神
狐里阡臨京兆地擬德陽五校發鐃歌之軍十里開
賜塋之所博陵官屬尚惆悵於王沉謁者護喪實流
連於鄧訓僉以陳君物範且勒潁川之碑張氏孝廉
猶書冠軍之碣況乃勵茲近俗振我淳風節士慕義
懦夫成勇言之不可以已其斯乎乃刊志清徽樹之
神道俾夫披文相質知皇代之有人焉銘曰
梁楚華胄卿相高門俛拾青綬奕葉朱幡祖考積德
踵武洪源洪源寔長有此人良雋年岐嶷綺歲珪璋



高風凜凜逸足昂昂馮九百封披書五行賜璧遊趙
明珠入梁宗京黍稷舊社淪亡獨往攸貴自得爲塲
吳越輕心寇賊交侵連衡浙右阻亂稽陰我有奇策
偏軍卒臨良圖外斷英勇內沉轉鬬千里觀機七檎
台儀已峻帝寵尤深麾下騎士兵屯羽林權烽夕照
絕幕從戎登蛟氣憤躍馬心雄腰橫楚劒項縱秦弓
酣戰力屈長驅路窮傷情邊塞結悼神功策命追遠
絲言飾終哀榮禮備贈賵恩隆蟻結將掩龜謀已同
旌旒照日鐃鐸含風誰言不死貴在銘功同上

左屯衛大將軍周孝範碑銘并序

若夫聖人有作實歷應期賢傑於是降生叶贊以之同德望方邵而長想超韓白而高步弼成久大之功貤亮邦家之業騰芳前古垂裕後昆身與朽壤同弊名隨鍛帛俱遠俾無愧色其惟譙敬公乎公諱孝範汝南安成人也姬水降祥惟王於是建國周原命氏因生以之賜姓積德綿遠歷載悠長公侯繼及袞紱重映圭射雄辯頌美於秦君絳侯質直終安於劉氏宣光之竭心士位子隱之厲節邊壃自斯已降可得而言者也曾祖某梁散騎常侍太子左衛率廬沔二州刺史保城肅侯早標譽望雅有幹局用能杖節擁



旄樹功立事祖陳車騎將軍都督八十二鎮諸軍事定安二州刺史武昌壯公張幕臨戎褰帷作牧殊勳表於甲令茂賞盛於惇史父某隨大將軍使持節永桂雲三州惣管卅一州諸軍事左武衛將軍譙僖公舊德非遠汗竹紀於聲芳遺愛所存甘棠表其歌詠自保城著績武衛安邊宣條千里於此三葉繼踵方牧時論榮之公惟岳降生含章秀出湛機神而內融肅牆宇以外峻因心本孝之義發自天資率由身之道匪因傍習姿貌瓌傑容止方嚴穆乎苞不測之量毅然有難犯之色兵書軍志雖不學於孫吳嘉謀

遠算自追蹤於衛霍弓矢盡蒼延之妙騎乘均王濟之功州閭推其敬讓宗戚歎其淳厚美譽所歸獨高茲日隨大業三年起家齊王典籤其年授交阯郡司倉書佐趨職藩庭出臨荒裔冀北之步雖涉於康衢圖南之舉未申於寥廓于時炎精已季亡徵將兆公卷舒其德沉浮體命殆均亭伯遂遠出於遼陰更似文休亦竄身於外寓及皇明革運品物咸亨越自遐方歸于京城主上昔在維城任隆分陝樸燎原於鍾岱止橫流於溟渤遠求時彥用清中夏公亦推誠霸主委質輿王附翼之機因搏風而自遠縱鱗之致與委水而爭擊武德五年授秦王府右庫直車騎將軍君右之舉諒侯勳賢折衝之任乃昇帷幄公之此選寔允得人九年六月改授太子右內率仍檢校北門諸仗宮率精兵見稱歷載儲闈禦武尤光顯職奉雞戟以趨侍肅龍樓而巡警其年授千牛將軍封宜春縣公食邑一千戶地擬封君榮超戎秩將軍之禮寵賜比於命卿建武之選名號隨於制敵貞觀元年授右屯衛將軍於玄武門領兵宿衛仍以本職出使北藩宣楊國威曉諭邊俗班奉四條之書肅清萬里之外使還又領玄武門內左右廂仗肅鈞陳於中禁排

閭闔而上征羊祜之握兵機典韋之統軍帳任寄之
重恩私罕匹五年轉授左衛將軍襲爵譙郡公加邑
二千戶乃司欄錡奄有茅賦象賢光於繼及承基盛
其土宇六年以本官檢校殿中監事公累昇顯秩所
在勤官故能入司武職兼惣文吏人資才幹任華宮
省公勵精爲政見稱明察七年輿駕幸于九成天駟
觀風屯警尤切神居所寄棲栖斯重乃與左僕射亡
齡同掌樞禁昔漢后出征馬防留後魏帝巡幸徐宣
統兵方之往賢足稱連類公勵志竭誠言則不隱嘉
謀讜論知而必爲中旨勞問寵賜優洽旣舊抱疴恙
遂淹氣序爰如遘疾載迴天睠於是加授左屯衛大
將軍封鄫如故方且羽儀當代獎鑒具僚成大夏之
棟梁濟巨川於舟楫而夜臺忽掩朝露已稀未勒竇
憲之山遽終畢萬之牖七年薨於京師天子爲之輟
朝追悼者良久乃贈工部尚書餘並如故有司考行
謚曰敬公禮也惟公誠量明遠風神爽發蹈德無怠
率禮不違潔操乃出於氷霜貞心有踰於金石至於
鄉閭之教規範之言石慶愧其餘風王祥慙其家法
非典謇之書弗尚非忠信之言弗踐輕劉德之貨財
重季布之然諾終始一心涉歷三代口絕臧否行無

玷缺加以長於武藝妙識兵機金壇奇正得之於襲
抱玉鈐攻取無勞於積習祭遵儒術未足方其雅歌
曹仁智勇纔可用其勝□自臨戎御眾莅政當官節
約以檢其身寬和以接其下不矯飾以招譽豈乾沒
以徇私在公必聞奉上無隱莢書草而方奏問温樹
而不言趙武之情留管庫晏平之祿及朋友而立化
旋促芳塵不追投竿致其掩泣下機所以流恨豈非
有始有卒立功立事者哉即以其年永窆於萬年縣
之某所三河甲士還陳出塞□容五校鐃歌猶奏旋
軍之曲峴山之拜彌懷於舊思原氏之阡更開於新



道公早著欵誠夙展勤効沛公初起蕭何舉宗而有
歸晉祚肇基何曾在朝而盡敬故能特昇爵位偏隆
寵渥書祉于室享祿萬鍾曲旃雄戟之重文軒銷弩
之責當代近臣罕出其右薨徂之日朝野興悼恩加
丘隴禮備哀榮爰命有司立碑隧道昔者西漢殊功
唯須美於充國南宮舊事止畫像於仲華未有勒茲
丹字旌斯玄兆發自膚衷永貽相質天古地久與時
代而長存石散金銷噬風猷而共遠同夫庸器之典
兼取雕戈之義銘曰
縣縣姬緒弈弈圖風克纂遙胄惟茲懋功家承台袞

人出才雄祖考載德勳庸在躬是爲人譽復紹名公
盛業長祀猗歟積慶誕斯明哲實標英令孝資口感
仁由天性潔比清氷皎同懸鏡藩庭入仕水鄉從政
勇冠秦隴聲馳函洛譽美遐外績宣臺閣運逢霸道
時惟聖作乃司禁衛兼謀帷幄寵越等倫恩踰藩岳
天爵期重時榮已隆是惟顯職兼司禁中竭誠奉上
捐私徇公勵行無怠當官匪躬文能附眾武實收功
人擅榮寵族華卿相迺求懿德惟人之望職重中軍
名超列將摧梁奄及偉才長喪油素傳芳丹青表狀
逝川不息拱木行陰猶迴慈悼尚結神襟恩加陳席

寵越遺簪追榮惋洎策贈交臨化運長往空嗟德音
百身靡贖千載猶生沒貴無朽唯茲令名銘開古石
地上新塋年代滋遠巨陵或平睠言芳烈永樹風聲

同上

褚遂良

全唐文一百四十九有傳

請厚諸弟奏

即日內外官人諸王僚佐咸云陛下供給皇弟頓少
於親王大臣深知形跡不奏私說竊語殊非光益臣
伏惟聖主奉義天心豈不恐其多財縱溢或至自敗

必不得積貨驕盈寧使儉急不足雖不比於皇子亦
須微尤物望臣是以謹訪荆韓漢曾四弟自足資財
滕密霍道四王尤爲缺少臣於芳春殿冒以奏聞伏
惟天明必記臣語若厚於諸弟人皆聞見六月四日
詔便是至公若供給諸弟事皆儉陋即似叔季昆弟
由是情薄臣是以不避斧鉞更敢陳聞昔漢明帝每
賜子弟必語羣臣云不得使朕子多於先帝子美哉
斯言王者德音終後漢皆以明帝爲法臣聞君施教
令謂之風人隨上行謂之俗陛下厚於諸弟太子亦
厚於諸弟相承恩篤豈不美哉伏惟陛下疑關短者

因而賜之所用不多德音流布 唐會要 五十四

諫昭陵建造佛寺奏

關中既是陛下所都自長安而制四海其間衞士已
上悉是陛下爪牙陛下必欲乘釁滅遼若不役關中
人不能濟事由此言之理須愛惜今耆昭陵建造佛
寺唯欲早成其功雖云和雇皆是催迫發遣豳州已
北岐州已西或一百里或二百里皆來赴作遂積時
月豈其所願陛下昔嘗語宏福寺僧云我義活蒼生
最爲功德且又今者所造制度準禪定寺則大宏福
寺自不可大於宏福既有東道征役此寺亦宜漸次

修營三二年得成亦未爲遲 唐會要四十八

論任杜淹奏

貞觀初杜淹爲御史大夫檢校選事此人至誠在公實稱所使凡所採訪七十餘人比並聞其嘉聲積久研覆一人之身或經百問知其器能以此進舉身既染疾伏枕經年將臨屬纊猶進名不已陛下悉擢用之並有清廉幹用爲衆所欽望大唐得人於斯爲美陛下任一杜淹得七十餘人天下稱之此則偏委忠良不必衆舉之明效也 唐會要七十四

王氏帖

臣遂良奉五日勅賜觀陳元慶所王氏寄山東書二百七十三字雖有齊梁著錄永和未其非決矣且連城光景殊絕於武夫芝蘭之芳豈蕭菌而可雜既經閱二字而其年月不合蓋安石太和之元未歷中書王之去郡乃聖覽寧俟臣言明恩不遺辯列萬一侍書臣褚遂良謹上 汝帖

道妙帖

遂良頓首得六月八日報書聞塗中侍奉安佳爲慰道妙近還至東畿氣體小不寧承與醫療療即平復彌深感尉遂良自南遷以來每思白首之年孤奉國

恩觸事成悲何言可喻因高崔二姪歸白此褚遂良
再拜同
上

杜正倫

全唐文一百五十有傳

釋法護葬銘

伊昔承恩誨深提耳及茲展覲慟興牀几頹泣可援
沉嗟靡已庶在遐齡永陪高軌續高僧傳十五

岑文本

全唐文一百五十有傳

唐故特進尚書右僕射上柱國虞恭公温公碑

皆者帝嬀升歷九官奮其庸有周誕命六卿揚其職
國鈞摠於公相贊乎二輔極密歸於臺閣成乎百官
洎雅雖被于宋寮勳庸特銘于鍾鼎是以功高魏趙
詒此高猗此煬帝載其盛德建武嘉其卓操也若夫
昴宿麗天感其靈者人傑嵩嶽鎮地降其神者國楨
叶□夢於龍影作□器於舟楫其資也超庸器于陶
窳而其操也堅貞心于金石此又豈虛譽哉抑功
無復加也矣公太原祁人諱彦博字太臨系姬文之
遠胄派唐叔之遙源食邑河內世功開其緒著姓晉
陽世德派其祚雖曰安國名震于寰中而寶持世之

大義獨貫于天下世之勳烈未直著于衆□蓋猶
培塿之望岱華潢汙之讓河海祖裕魏太中大夫言
爲准的行成表綴廊廟翹首搢紳結轍仿公叔而比
德頑思行而並馳風追赤芾使重皇華隨贈司馬皇
朝贈魏州刺史聚螢勵學夢鳥成文名冠海中望隆
日下孔門密子聲華不顯於當時潁川陳君哀榮無
聞於異代能兼之者不亦優乎公建兩儀之功勳垂
百世之懿德窮節義以明之敦禮讓以行之故內疚
常懷外防自維具耿光□遠識所以知其洋洋焉若
洪河之東注巖嶷焉猶華岳之西峙若乃三德六行



列聖之所重也舉錯必踐其域陳疏裕略先賢之所
難也□報恩闕庭建侯疆圉□風□之奇樹雲蜺以
達命淪湮者而能與則高臺凌霄始於覆簣長江維
地肇自涓流是以平津筮仕由賓王而佩印文終創
業皆名吏而命禮昭著雅範同符前烈宏開粵義太
啟崇庸奉詔啟復舊職乃以關內史用于是隆令德
而依仁當朝碩望士如薛道衡文宗□肆牢籠多士
太子洗馬李綱直道正辭羽儀海內並下堂見禮倒
屣定交而遂相稱莫逆遠來能□趙孟之詩近悅能
追成季之勳留心義化處衡岳則奏疏章輔善讜言

坐宣室而悅道誼乃授通事舍人斂笏鳳池垂紳鸞
閣璚姿月舉韶音玉振每至文武在列華裔近庭對
越于青蒲之地斂抑于丹墀之所倍□龍光漢苑內
之杞梓亦卽洪濤中之砥柱以方其對斯乃□賢□
餘慶具□之□隅猗歟雅度在乎經國大業之始以
親喪去官孺慕之感哀毀之極與夫長孫居□乎龍
性疾□其□而□歸嗣以奪情起復舊職煬帝巡歷
時□代逆而輪轉無時公記勳書功不惑規矩邊徼
密謐後或斛斯政出奔高麗旣而乘輿南反詔公銜
命蕃境申明臣節陳之以逆順曉暢皇威喻之以禍

福遂致蠢茲荐亞咸能以□心□以糺容□蓋□返
西日之戈夷庭去焚巫之刑豈如郭公申禮□旋於
遼海張騫擁節無功於月氏又以公爲東北道招慰
大使屬天地橫潰華戎版蕩□□牧野郊原□祥之
師費□尊□無常難之臣我高祖定四方而□震乘
六龍而御天憑依握乾坤之符播越遷夏商之鼎艾
枝銀章弓旌先於髦俊建社班瑞光寵屬於勳庸庶
績所以咸凝羣王然後就列酒以公能扶危拯難特
授總管府長史轉授侍御公迺遞而進非忠義之報
也哉雖連接總其方盛光能班其政刑而滅沒不羣

豈蹉跎於吳阪清越振響終特達於章臺徵爲中書
舍人遷中書侍郎昔周建選遠邇懷歸一時屏蕃胥
比事書賢國家鄉校盡德行道藝之選其歷政則清
□傳美于岐西而其得人則孝若飛聲於洛下云誰
嗣響復在茲焉□之火雲衢列象燧之陣□神武之所前向履滿于皇
躬鞠于朝韜鈐素懷實于城之將琴書在御伊甘瑜
之臣乃以公爲行軍長史十萬之師方絕大漢五餌
之術必繫單于而南風褰律載之弘北揚肆豺狼之
毒衛尉超奇復設□□剪□敵而□能謂□□之難

施故因留于遼海焉皇上嗣堯亮工繼文治宇故蘊
瑕滌□澆俗侔於結繩叶和萬邦遠夷同於編戶威
慴龍瀚澤浸龜沼□寶無俟于方域也而使敵者舉
被渥澤褒其勁節故嘉酈生之說齊召士季而返晉
拜公爲治中檢校吏部侍郎尋以副郎□遷御史大
夫公望爲時宗才稱王佐鴻翼所漸自回溪而薄九
霄驥足既馳遊閭閻而騁千里雖信勇並宿乃□斯
靈道□術□地者奠無辭焉□議誠□□□□閤糾
謬爲於大選陳議武□渥洽歸□□□故能爵命日
隆寵祿歲厚猶司馬之四至慈明之十旬乃以□官

拜太子右庶子遷御史大夫仍給事中書侍郎遷中書令志矢蹇蹇望重巍巍建大義于廊廟陳謇言于闕庭在位幾載獨寵冠百僚職司八柄公又處之故能出摠糺察入專機管執簡冊以肅周行奉絲綸以光帝業朝夕靖獻出納厘隨會之忱遠邇聞風始終念蘇武之節豈其猶人歟俄而勳銘衞鼎功紀徐陵故晉封虞公復食邑三千戶德優爵重鎬京之舊制非功不侯中陽之令典踰七命而兼二善天下以爲公之北征而佩命南旋□廠節酬庸寵錫其由來者漸矣斯旬宣而盡其方伯之職僕射而踰于副相之位上圖天道如斗極之運四時下料人事蕩元愷之贊百揆聖朝欽若前典憲章往代懷磻溪而縈夢想嘉□國而勵堅貞非公之礙礙不屈介介不苟結主知於艱危之際臨事而不懼哉觀東道之通返南宮之政實心體道勤行而不倦歷選前哲仰止而無怠是以忠允寬裕懷內恭之温温虛列著之抑抑謹度習儀自叶巽貞之吉盡忠補過不忘前惕之勤損茲驕盈戒其偏辟夙夜匪懈以事一人獻替之規不忘於忠恕損益之義皆出於仁厚違規矩矱尺光其家而弗爲利社稷安□兆危其身而無悔肅肅焉濟

濟馬宛若猶龍之持已仁以立之義以行之更如於
菟之毀家愼動言于公庭卽執信義爲國柄心之所
同必擇善以利物意之所異不是已而違人闢德義
爲宮牆包禮度爲開闔勸人之善行勵人之淸操閑
人之邪思規人之匪彝善辭令而絕毀譽繩愆謬而
篤德義位高矣持以慈和祿厚矣治以儉約以孝敬
之道移於哲兄行慈惠之心洽於猶子允所謂朝廷
之棟幹家門之橋楚焉以貞觀十一年春奉命巡察
道出洛陽駐旌逅疾以動寄深□□□□恩篤股肱
之□載□碑于道路名□□陳其方技遂輔德愆報

彌留曠旬兩楹之奠旣兆二豎之灾乃□詔遣銀青
光祿大夫行中書侍郎杜正倫撫視疾體並簡詒謀
乃公志存忠□表陳治道愼忽之幾□盡□□之德
著者□卿大漸無□忘於舉能子顏啟足情存於愼
赦眇焉千載於斯一揆六月廿日薨於旌陽□賢里
官第春秋七十有□　□□□□□□之□□類
齊后之□□□□□□卽以其日□□於□陵□□
□百寮倍列莫不流涕乃詔民部尙書莒國公唐儉
工部侍郎盧義恭護喪行中書侍郎杜正倫持節吊
祭遣禮部令狐棻水部郎中□文紀持節冊贈尙書

石僕射上柱國謚曰恭公勅令立碑紀德卜塋地於
昭陵之側并給東園祕器賻贈二千段喪葬所須並
令官給子祖送之典墳域之制咸率禮度之宜焉夫
顯微闡幽義不容辭功高德盛資篆籀之鋪揚聲飛
實騰載金石以不朽是以定獻忠穆漢室之良佐也
容陵當陽晉朝之賢輔也雖復卿雲摛思班爾運奇
勒銘由其子孫表墓資于寅僚紀奕葉之作述敘國
楨之挺生故史冊發乎幽光而綸詔追乎往載不甚
偉歟武湯一德垂之百代其詞曰

藹藹高門世膺顯命堂堂盛德家襲餘慶抗節飛英



扶危流詠軒蓋接連圭璋輝映操麥張裔勳高趙孟
獨飾朝綱屢持國柄露布馳聲循牆示儆出險入危
風疾草勁鼓篋窮經超藝絶德裁成呂鍾範圍儒墨
非馬擅奇雕龍貽則發跡素里馳聲上國仲舒揚庭
吾丘侍職數厄遭不遑同口口是正直待後守先
和璧韞石隋珠輝川伊呂之佐堯舜之年頡頏往喆
伯仲前賢受書圯上釋鈎滋泉陳謨德顯定策功宣
縱壑纔鶩搏風初矯密勿鸞閣便繁鳳沼仲舉性純
伯遺性信立我楷模示我儀表萬古青霄千秋丹旐
泉儀維則衣德堪紹嗚呼忠忱懷思渺杳屢遭艱厄

口逝良弼鑄冊義府傳薪理口水逝黃陂允沉趙日
稅駕天府夷體泉室麟閣圖形烏台騰實悲纏奄息
慘懷尹始永叨恩隆垂裕翰翬維地河山口天箕畢
懿範昭茲德音洋溢



榮祿大夫三品頂戴前分巡廣東高廉道加四級臣陸心源輯

許敬宗

全唐文一百五十一有傳

臣下喪服葬畢後除奏

伏奉遺詔臣下喪服以日易月皆從三十六日之限
但大行在殯皇帝主喪山陵事畢方釋衰絰依禮近
臣君服斯服敢緣斯義請延至葬畢後除（唐會要三十七）

唐故卧龍寺黃葉和尚墓誌銘

和尚自說姓張名眞誌其生緣乘桭莫能知之隨故

特進蜀人段經興善寺僧釋永禱並見和尚於太清
初出入中條往來都邑年可五六十歲未知其異也
隨氏末年稍顯靈跡被髮徒跣負杖挾鏡或徵索酒
肴或十餘日不食預言未兆懸識他心一時之中口
形數處屬我皇應運率土崩裂和尚竟著先知住錫
黃龍寺迨於定鼎果護奇驗以武德二年五月廿有
九日卽化於卧龍寺之禪堂先是移寺之金剛像出
置戶外諸僧衆曰菩薩當去爾越旬無疾而逝沉舟
之痛有切皇心殯葬資須事豐□□迺以武德三年
秋九月四日葬於萬年縣鳳□原望□墳而墳泪盼

白幕而驚心爰詔有司式刊景行其銘曰

□化□城金粟降靈猗歟大士權跡帝京緒□莫明
邑居孰見譬彼涌出猶如空現五塵□離三條□依
戎珠靡□忍鎧無違智燈含焰慧駕□騑哀茲景像
悲斯風電將遽舟梁貽我方便形煩心寂□□□□
觀往測來覩微知顯石□亡儒星開□□反初息假
薪絕火然神明何許暗室空傳石刻

薛仁貴

全唐文一百五十九有傳

致新羅王金法敏書

先王開府謀猷一國展轉百城西畏百濟之侵北警
高麗之寇年將耳順綸景日侵不懼船海之危違涉
陽侯之險懾心華境頓顙天門具陳孤弱明論侵擾
情之所露聽不勝悲太宗文皇帝氣雄天下神王宇
宙扶傾救弱日不暇給哀納先君矜收所請輕車駿
馬美衣上藥一日之內頻遇殊私亦既承恩對揚軍
事契同魚水堅於金石一朝大舉水陸交鋒駐蹕之
戰文帝親行吊人恤隱義之深也聖人下武王亦承
家洗兵刷馬咸遵先志數十年外中國疲勞帑藏時
罔飛蓐日給以蒼島之地起黃圖之兵今强寇已清



讎人喪國當應心膂不移中外相輔自然貽厥孫謀
以燕翼子良史之讚豈不休哉今王違乖天命近棄
父言侮暴天時侵欺鄰好守無所支進不能拒大小
不侔逆順乖敘此王之不知量也違君之命不忠背
父之心非孝一身二名何以自寧聽從橫之說煩耳
目之神忽高門之基延鬼瞰之責先君盛業奉而異
圖豈爲智也又高麗安勝年尚幼冲自懷去就之疑
匪堪襟帶之重仁貴矜其傷弓之羽未忍加兵恃爲
外援斯何謬也皇帝德澤無涯仁風遠洎遠聞消息
悄然不信爰命下臣來觀由委而王不能行人相問

牛酒犒師遂便隱甲藏兵江口潛生自噬之鋒而無相持之氣必其高將軍之漢騎李謹行之蕃兵吳楚棹歌幽并惡少四面雲合方舟而下依險築戍闢地耕田此王之膏肓也王若勞者歌事屈而頓申具論所由明陳彼此仁貴夙陪大駕親承委寄錄狀奏聞事必昭蘇何苦怱怱自相縈擾嗚呼昔爲忠臣今乃逆臣王以機晤清明風神爽秀歸流謙之義存順迪之心血食依時茅苴不易占休納祐王之策也今遣王所部僧琳潤齎書佇布一二東國通鑑

李淖風



全唐文一百五十九有傳

傅仁均歷有違古法奏

故太史令傅仁均武德初云歷代已來日月薄蝕或差于朔望者此由一月大一月小晦朔或致參差今所制法三大三小日月之蝕必在朔望今依仁均造法一十九年九月後四月之蝕必在朔望今依仁均造有違唐會要四十二

王珪

珪字叔玠官禮部尚書謚懿

駁皇甫無逸謚議

赴蜀之初自當扶持老母與之同去申其色養而乃留在京師子道未足何能爲孝 唐會要卷八十

裴行儉

全唐文一百六十二有傳

衞公帖

因檢文字見衞公論定襄用兵之勢歎服不能已行

儉寶眞齋法書贊

杜楚客

楚客如晦弟貞觀中給事中後爲魏王府長史遷禮部尚書王貶爵以如晦功免死廢于家終虔化令



招撫議

北狄狠戾人面獸心難以德懷易以威服陛下納其降附處之河南夷不亂華聞之前典以臣愚見必爲後患存亡繼絕列聖通規事不師古難以長久 唐會要卷七十三

蘇瓌

全唐文一百六十八有傳

請省員以救時弊奏

臣聞蕭何載其清淨歌以畫一漢文垂拱無爲幾致刑措光武吏員并合務在省官此卽省事清心實裨

政要關輔菽粟非賤又戍役煩數州縣先有定科官
寮祿俸不加公廨利錢更令分給員外若妻子不贍
理卽侵漁望請省員以救時弊委巡察使及州正員
有犯咸殿勘問伏以所在員外資次相當簡公方清
幹者使卽替授訖申聞正員懼替不敢僭違員外希
遷自能勵勗將停員外漸得省官唐會要
六十七

桓彥範

全唐文一百七十五有傳

諫除方術人爲國子祭酒奏

陛下自龍飛寶位遽下制云軍國政化皆依貞觀故
事昔貞觀中嘗以魏徵虞世南顏師古爲秘書監孔
穎達爲國子祭酒至于普思等是方伎庸流豈足比
蹤前烈臣恐物議謂陛下官不擇人濫以天秩加以
私愛惟陛下少加愼擇唐會要
六十七

王知敬

知敬懷州河內人善書歷官太子中允武后時官麟
臺少監

大唐左監門衛副率哥舒季通葬馬銘

爰有名驄厥號雲花聲高天廐產重流砂盖武德中
嘗以賜故越州刺史都督諸軍事哥舒府君者也府

君既已就義戈行維是名驄亦從殲焉孤子左監門
衛副率季通烏號血竭雞聲骨立永懷罔極之悲思
廣推恩之義迺圖厥形葬之墳隅肇錫嘉銘用□雄
特其詞曰粤維泰運異質斯生坤元毓德天駟流精
惟彼雲花馳聲御櫪龍文表瑞鳳翥開績於赫府君
丕茂膚功帝曰賚汝駿尾方瞳越國過都逐星激電
體健騰驤姿雄顧盼紬力著德合志同心策勳奏凱
照古淩今夫何不永陽九當戹倏□霜鋒早墜逸翮
瓦鴛羞全縠鶴並飛存亡既偕神魄攸依矯矯精忠
垂光丹□翩翩者騅揚華驥尾雲花顧影楊葉斷風



戀彼故主遺恨焉窮石刻

李行廉

行廉高宗朝司元大夫

唐故益州大都督府功曹參軍張君墓銘

廷尉名卿東阿良相積慶鍾美清徽遐暢顯允哲人
克摽令望憲章顏冉牢籠舒向氣芳蘭芷價重瑚璠
望之逾肅即之也溫高情月舉逸調霞軒彫章綺合
縟藻曰繁爰初筮仕彈冠奉檄或佐名邦盤根遽析
乃昇州部平反著績孰謂蹄涔能申海擊濯纓金狄
主吏銅梁善立惟敬謙道以光白生虛室穎曜錐囊

焚林伊秀遠應明敭縱掉江波觀光洛浦調高文圃
思盈書圖擢第金門淪軀泉戶未終千日俄成萬古
吊賓絮酒貞魂卜筮風急長原雲低荒墜佳城莫啟
幽埏永閟玄石圖徽芳塵不墜石刻

盧寬

寬禮部尚書

明堂制度議

上層祭天下堂布政欲使人神位別事不相干臣以
古者敬重大事與接神相似是以朝覲祭祀皆在廟
堂豈有樓上祭祖樓下視朝閣道升樓路便窄隘乘



輦則接神不敬步陟則勞勤聖躬侍衞在傍百司供
奉求之典誥全無此理臣非敢固執愚見欲求已長
伏以國之大典不可不愼伏乞以臣愚表下付羣官
詳議焉唐會要卷十一

李安儼

安儼官左屯衞中郎將

諫處置皇太子諸王奏

皇太子及諸王陛下處置未爲得所太子國之本也
伏願深思遠慮以安天下之情唐會要卷四

郭漢章

漢章貞觀中人

唐故銀青光祿大夫涼州刺史定遠縣開國子郭公墓誌銘

公諱雲字仲翔京兆萬年縣人也祖慶隋驃騎大將軍右光祿大夫相州長史父振武開府儀同金紫光祿大夫幽幷二州刺史並箕裘紹業鍾鼎傳門公稟殽華之秀氣降昂緯之星精英姿颯爽得孔門季路之風智計宏深有前漢留侯之略屬隋氏失政率土分崩我皇崛起英俊雲集公投款轅門深蒙優禮授武騎尉公迺霜戈奮武星劍臨戎靜則岳峙山立動則雷奔電掣識超萬衆勇冠三軍以故但從征討輒建奇勳武德元年封定遠縣男邑五百戶既又因舊封進爵爲子賜以絳節儼上將之儀苴以白茅開建國之模方當翊衛皇家馳騁雲表不幸以貞觀五年六月廿有七日終於脩德里第春秋五十有九贈銀青光祿大夫涼州刺史夫人唐氏定遠縣君內府丞仲翔季女也貞順著行珠玉含華雅稱良匹先公永逝以其年十月六日葬於縣西龍首原禮也嗣子漢章痛風木之不停慮陵原之脩變迺銘貞石庶表芳徽銘曰

惟岳降靈是生郭公既智且勇克奏膚功蔚彼虬松
長留雄風億万斯年流慶無窮石刻

張柬之

唐故益州大都督府功曹參軍張君墓誌銘

全唐文一百七十五有傳

序

府君諱玄弼字神匡范陽方城人也閥閱遊宦之資
詳之碣文別傳五歲而孤志學伏膺於大儒谷邯律
律爲諫議大夫紬書秘府府君以明經擢第隨律典
校墳籍八儒分畛五墨殊途劉歆析九流之區域鄭

默辯三閣之同異五十五部卅四家訪寧朔之新書
禮窮莊敬覽南陽之統論易盡精微緘篋秘文委曹
前記並登靈府一以貫之逸思煙迴清颸霞舉言同
神遇理叶而成七從職爲益州府功曹參軍事以賢
良徵困入甲科未拜職以龍朔元年五月十九日終
於洛陽春秋五十有五夫人吳興臣氏以永昌三年
九月三日終於私第春秋七十有九柬之識不逐遠
稟質愚昧趍詩禮之訓承顧復之恩早預微班驅馳
賤役自禰蒼昊諸弟皆幼夫人勞斷織之訓深噬指
之慈刻心提耳孜孜不倦今蘭發玉暉多從化往唯

柬與晦僅存喘息三復規誡萬古不追奉夫人遺誨
使改卜新塋府君先空南山今移與夫人合葬於安
養縣西相城里之平原府君友人司元大夫李行廉
撰銘柬之等不敢改易謹刊李銘以存不朽石刻

韋叔夏

全唐文一百八十九有傳

太社冒黃土奏

韓詩外傳云天子太社廣五尺各分置四方色訖上
冒以黃土說者云冒以黃土者象王者覆被四方據
此則合用黃土遍覆壇上今檢舊壇之上亦備方色
唯中央數尺飾以黃土則是覆被之道有所不及既
乖舊制望請准古改造　唐會要二十二

案全唐文至亦備方色止下缺

李儼

全唐文二百一有傳

金剛般若經集註序

夫以觀鳥垂文振宏規於八體泣麟斃典渙洪波於
九流循其輒者不踰乎寰域涉其源者僅歸乎仁義
孰若至聖乘時能仁昭法剖秋毫於十地總沙界而
詮道釋春冰於一乘寇塵刼而流化若乃是相非相

是空非空窅乎不測廓焉無像假名言以立體包權實而爲用窮不照之照引重昏於夢境運無知之知導羣迷於朽宅究其實相則般若爲之宗矣自眞容西謝像教東流香城徙築於綿區寶臺移構於中壤鱗萃羽集者咸徇其法雲蹇霧廓者已悟其眞至矣哉無得而稱也然此梵本至秦弘始有羅什三藏於長安城創譯一本名舍衛國暨於後魏宣武之世有流支三藏於洛陽城重翻一本名舍婆提江南梁末有眞諦三藏又翻一本名祇樹林隋初開皇有佛陀耶舍三藏又翻一本名祇陀林大唐有玄裝三藏又翻一本名誓多林雖分軫揚鑣同歸至極而筌詞析義頗亦殊途然流支翻者兼帶天親釋論三卷又翻金剛仙論十卷隋初耶舍又翻無著釋論兩卷比校三論文義大同然新則理隱而文略舊則工顯而義周兼有秦世羅什晉室謝靈運隋代曇琛皇朝慧淨法師等並器業韶茂博雅洽聞耽味茲典俱爲註釋研考秘賾咸騁異義時有長安西明寺釋道世法師字玄惲德鏡玄流道資素蓄伏膺聖教雅好斯文以解詁多門尋覈勞近未若參綜厥美一以貫之爰掇諸家而爲集註開題科簡同銘斯部勒成三卷號爲

集註般若兼出義疏三卷玄義兩卷現行要用文理
周悉庶使靈山積壤于天之峻彌高巨海納川浴日
之波逾廣披文者冀窮其理講道者洞盡其性學侶
無疲於倍功談客有同於兼採金石妙義掩二曜以
長懸玉軸微言貫三才而靡絕豈止聲芬鷲嶺字韞
龍宮而已哉續高僧傳

王友方

全唐文二百二有傳

王氏龕銘

前豫州司功參軍事上騎都尉王有缺四字考明威將
軍守右武侯轘轅府折衝缺四字國姚漁陽郡君李平
居日約束於缺四字一龕今疏繕既畢謹勒銘云

嗟乎昊我實不天哀哉后土我口無母苴麻累襲
誰謂荼苦出則靡依入口口怙傾耳瞪目遺儀莫覩
他人養今我則口口古有其訓在於龍門疏山建
塔匠石儀口口周華金容肅淨式固家國含生霑
慶口口蕩丹崖旁暎風谷吟松雲峰寫鏡曠哉口
口寔日棲禪靈龕月偃桂殿星懸淩虛刻石口嶺飛
軒巖高隱地波澄倒天一從刊勒於口口年續語堂碑錄

姚崇

全唐文二百六有傳

中書事狀略言優劣奏

中書舍人六員每一人商量事諸舍人同押連署狀進說凡事有是非理均與奪人心既異所見或殊抑使雷同情有不盡臣今商量其大事執見不同者望請便作商量狀連本狀同進若狀語交互恐煩聖思臣既是官長望於兩狀後略言二理優劣奏聽進止則人各盡能官無留事 唐會要五十五

陳子昂

全唐文二百九有傳

荆州大崇福觀記

維大周揖讓受唐有天下十載施化育德揚光顯仁天下咸和中外胥謐僊門法寓澤罔不暨粤若無上太祖孝明皇帝神明睿哲龍德而隱君子勿用于一作干我諸宮葳蕤春風霡霂時雨謳謌歸之允矣大王王季岐鎬之漸也於戲西伯潛聖而遺其三齡故我太祖始安時處順乘彼白雲以歸帝鄉方城之人嗟咨涕洟靈魄罔遘迺以珠襦玉匣閟茲衣冠穀林方崇喬山未掩龍輴椊寢在茲觀者七月焉餘威化北顏塗塈積逮皇帝順人樂推鳳翔虎變追革顯號宗

祀于明堂躍誠疑作試易或躍在淵自試也所歷莫不昭晰一作皓皓寵光也長史弘農楊元琰雅量川濬貞節嶽立有倚相墳典之博子囊增名之忠遂稽皇圖徵文獻以爲會稽之廟大庭之初其事上矣乃表上遺跡祈飾仙階司賓卿于惟謙地官主事魯玄傑咸經沐浴邦憲昇官周京亦恢廓徽猷任佐誠請時皇帝方垂拱旋淵之中以思大化故書奏不答道士孟安排者　玄稟眞骨記上階黃裳羽袂囊中竊感蒼梧遺化長沙舊寢不可以不昭一作明發聖世復重理前狀伏奉闕下至于再三天子乃憫然遷思迴慮旌別斯觀錫名

曰大一作天非崇福焉時龍集已亥聖曆之二年也翌日又優制褒崇特降銀牓仙書鳳篆飛集王官一作宮天文昭回瑞我鄢郢則有踰岐山越梁境梯衡霍浮瀟湘鬱荊門庬江徼一作激莫不翼戴扑舞澡雪心目者已安排乃喟然歎曰道惡乎在名惡乎在茅茨文軒未始離也朱宮玄圃未始乖也損之而又損之思乎思無爲而無不爲知乎知則我何拘於常見哉而不謂熙帝庸也遂經玄都爰伐琴瑟作爲仙觀之宮文彩構檻碔砆砌一作釦階櫨栱森鬱以宏合藻井翕赩以天開瑤壇躋於上清銀闕表於中界高步玄一有記字

非雲肅一有綱字非然靈風髣髴紫陽之天一作大非也然後琁題顯曜金格道相朝浮彩雲夕泫清露眇哉邈乎信皇靈之所感發矣蓋金簡玉牒可存而不可知崑崙方壺可聞而不可階也猶且曰一作之道錄貴于眞經況皇明帝載昭鑠日月而已乃刋石作記以傳維罔極文苑英華

洪崖子鸞鳥詩序

鸞鳥篇者晉人洪崖子之所作也洪崖子遁我玄魁賁其默行矯迹汾水習隱洛陽乘白驢衣羽褐遊朝市之際雜縉紳之間時人或將襲青牛師薊子訓之陳迹也嘗以翠鸞時棲明主之瑞君子獨立矯世之方於是和墨澹情洒翰縟意寄孤興於露月沉浮標於山海乃集瑤圃洗玉池翩翩然又以自得也時尚輦奉御梁國喬侃聞其風而悅之乃刻羽剪商飛毫掞牘扣歸昌之律協朝陽之音率諸君子屬而和之者十有五余始未知夫洪崖也喬子慕義命余敘之凡若干首本集

無端帖

道既不行復不能知命樂天又不能深隱于山藪乃亦時出于人間自覺是無端之人況漸近無聞不免

自惜如何寶眞齋法書贊

崔融

全唐文二百十七有傳

荷華帖

荷華想已殘處此過四夏到彼亦屢而獨不見其盛時是亦可訝豈亦有緣耶倣宇今歲植得千葉者數盆亦便發花相繼不絕今已開□□□□頗有可觀恨不與□□□□□望雖不遠披對邈未可期伏紙可勝悵惘耶寶眞齋法書贊

張說



全唐文二百二十一有傳

請以時樂鳥編國史奏

伏見天恩以靈異鸚鵡及劉延景所述篇出示朝列臣按南海異物志有時樂鳥鳴皆曰天下太平有道則見臣驗其圖丹首紅臆朱冠綠翼與此鸚鵡無異而心聰性辯護主報恩故非常品凡禽實瑞經所謂時樂鳥也延景雖敘其事未正其名望編國史以彰聖瑞冊府元龜八百四十

答徐堅問葬

墓而不墳所以反本也三代以降始有墳之飾斯孝

子永思之所也禮有貴賤升降之度俾存歿之道各得其宜長安神龍之際有黃州僧泓者能通鬼神之意而以事參之僕嘗聞其言猶記其要墓欲深而狹深者取其固平地之下一丈二尺爲土界又一丈二尺爲水界各有龍守之土龍六年而一暴水龍十二年而一暴當其隧者神道不安故深二丈四尺之下可沒寔窆墓之四維謂之折壁欲下闊而上斂其中項謂之中樵中樵欲俯斂而傍殺墓中抹粉爲飾以代黝堊不置甎甋瓦以其近於火不置黃金以其久而爲怪不置朱丹雄黃礬石以其氣燥而烈使墳上草木枯而不潤不置毛羽以其近於屍也鑄鐵爲牛豕之狀像可以禦二龍玉潤而潔能和百神寘之墓內以勑神道僧泓之說如此皆前賢所未達也桓魋石槨王孫倮葬奢儉既過各不得中近大理卿徐有功持法不濫人用賴焉及其葬也儉不逾制將穿墓者曰必有異應以旌若人果獲石堂其大如釜中空外堅四門八牖占曰此天所以助有德也置其墓中其後終吉後優詔褒贈寵及其子開府王同皎以外戚之貴墳墓踰制襚服明器羅列十里墳土未乾家毀子死殷鑒不遠子其擇焉

墨令答讚

入相論道資孝爲忠朗如明鏡穆若清風既調飾鶴又擅雕龍有則有典是爲文雄 張燕公集

李朝隱

全唐文二百三十六有傳

科錢不得令州縣牽捉奏

請籍百姓一年稅錢充本依舊令高戶及典正等捉隨月收利將供官人料錢並取情願自捉不得令州縣牽捉 唐會要九十三

韋嗣立



全唐文二百三十六有傳

諫造佛寺奏

臣竊見比者營造寺觀其數極多皆務宏博競崇壞麗大則費一二十萬小則尚用三五萬餘略計都用資財動至千萬已上運轉木石人牛不停廢人功害農務事既非急時多怨咨故曰不作無益害有益功乃成不貴異物賤用物人乃足誠哉此言且元象秘妙歸于寂滅苟非脩心定慧諸法皆涉有爲至如土木雕刻等惟是殫竭人力但學互相誇麗豈關降伏身心凡所興功皆須掘鑿蠢蠢在土種類最多每日

殺傷動即萬計連年如此損害可知于至道既有乖
在生人極爲損陛下豈不深思之 唐會要四十八

李嶠

全唐文二百四十二有傳

爲王相公請改六書牋表

按此文書苑菁華題作李嶠今存其目文見

全唐文九百六十二

李邕

全唐文二百六十一有傳

駁韋巨源謚議

三思引之爲相阿韋託之爲親無功而封無德而祿
同族則醜止安石他人則附邪楚客謚之曰昭良恐
未當 唐會要七十九

上缺 府別駕上柱國任府君神道碑并序

上缺十三字 之宏口至若享以令德口以懿口口啓其
深口口覆其前敞故能名重於位德廣於時大高
也不以缺十七字史策殁紀簡口豈揚親之自躬信翼子
之惟肖矣公諱令則字大猷本樂安博昌因居官今
爲西缺九字封於任口有子國與薛同姓故滕侯曰寡
人若朝於薛不敢與諸任齒漢御史大夫敖後漢司

空隗魏吏部尚書愷並朝缺十二字軍府君祖皇朝鄜州
司馬辯府君考皇朝資州司馬直太史盛□□□□
□退身周仁形志或雲缺十字驚微尚無悔幼安□□
梅福永歸□如也公駿發炳電丕承□訓風神散逸
軌度閑□□□□□鏘金有聲雜以詩書□□□□
□□之□□□□□名教之中□□□□其制文其
德武其□仁其行禮□□智其謀義其斷司馬缺二十六字
葢未□□□□□汝器用已周與□將遠□□斯□
□□可襲汝其□□□□□也公乃執顏拜首□□
□□□□□於□□□□何如缺八字以□□情是

歲□府□□毀過於□□□□□□□□傾落亦□□□□□結
茅□□植栢祥烏□土□□□□君子□□則天缺八字
以□宗□聖□□帝□□之缺十字質□□□□□
數載或□公□□觀書雖□猶學貫□習□□□□
□□□□□之□□京兆府□□□□上□□□
左果毅累除□□府左果毅仍長坐議□歎曰揚公
執戟潘子□□□□□□□於代也一從一橫一□一
□□□□□□遷缺十字府折衝時吏部尚書朔方□
使王公諱睃忠義倜儻之□□□□□足威邊略
能識難奏□□□□□擊□□公□以五

□□以□□伐交鬬其□武□樹伏其三□□虜懾
焉□康待賓□□□□朝廷以弓勁馬缺十字之□
□□□□□王公諱愔公直嚴簡□正人也□歎
公□昔者李□封侯孫□□□□□□用而命舛
莫登雖□□□□□刀□□□□□□嘗所慕焉
□公□壇或□厲者乃奏公副前相國李公元紘以
討之□旅飲至授甯王府左□事典軍隨班例也尋
以西南□□□□□□遷公朝議大夫□州大都督
府別駕專知西川靈關兩道遊弈使公刺候每精什
伍尤練罰明而賞信衆附而師和賈勇者投石而□

行□義者□□而思□是以石□諸□相次歸□者
累八九焉方將□四夷掃萬里爲□□防作邊□城
而天不遂良神或助逆□兇酋□□刻□□臣之□
子嗚呼以開元十六年十一月八日寢疾終於官舍
春秋六十有□悲夫夫人吳興郡君謝氏輔德□行
和鳴不缺十字期以開元十八年□月十八日合葬於
武功□仙□禮也□王府屬令方公之弟也岷州刺史奉
國公之姪□□□臻於□□□□□□寔□□
之英彥國之棟梁也嗣子神鼎府左果毅武貞仲子
左司禦司戈奉先次子兵部常選黃季子孝□□□

□□□稟□永□□下□從事□札窮□日月電
□松栢風緊泣血將□號天莫追願紀述於先塋□
光揚於往行其詞曰
□□黃帝地□□□封命□與薛分□□□□
鼎臣輔周人惟國寶學是家邱其一族有賢英業尚韜
晦藏用□□□謙□背有典有則可久可大知□□
安□□□□其二赫弈□□芬芳盛時風□代□軌□人
師絕編廣業□□陳詩永惟名父特許清資其三代邱
方開醴酒□設既本文□□□□□□懷隱□爲
□□乍奏戎謀因加武□其四揚雄執戟王粲□□

橫絕漠氣遏長雲三邊金鼓萬里功勳與言鷰頷恥
與□□其五□□□□□明廷一德舉以爪牙生茲羽翼
胡虜久推戎羌屢北□□□□元功未塞其六悠悠旅
□眇眇凶行歸途劒閣返葬墳塋□□□□□□
□□□□□樹先傾其七禮樂詩書伯仲叔季號天
追攀泣血□□□心是日記德茲地刻□美於豐碑
懸孝敬於荒隧其八天寶四載十二月廿八日建非見齋碑
錄

麓山寺碑陰

錄事參軍□守□功曹參軍□仙隱功曹員外同正

□□□功曹員外同正缺四字　曹參軍□□□倉曹員外同正李缺戶曹參軍□□□良□□曹參軍□缺士曹參軍□永亨參軍趙挹參軍劉利器參軍沈□參軍爾朱紱錄事王敬琛李公□博士張長卿博士王元禮市令程□□贊曰禮樂仕門賢才君子同官比能鄰德爲美坦坦雅懷謙謙虛已□功豐碑下缺四字長沙宰苗理缺六字員外康楚元□□員外同正成麟□尉楊□晉尉上柱國□懷靖尉盧元庭尉員外同正皇甫□尉員外同正劉思義前主簿伍思□贊曰名家□意君子德心□□城□□木繁林階下無訟堂上有琴大絃既雅小絃不淫

禮陵令李仁□丞張道主簿張思已□員外尉李靈□尉張光庭尉□缺衡山令劉威之丞劉缺外缺之尉□缺員外尉王光大尉周待微湘鄉令王武信主簿□缺尉□缺□陽令孟缺□缺劉陽令□缺主簿張缺贊曰華宗舊德利器良工□□播政震雷和風缺四字雉□□空有典有則惟始惟終

朝議大夫□城宰張守昝睦州新安主簿盛□□老□鄧洪敏□思□梁元則祝仁期張文遠石泰張惲朱封禪范□□桓嗣宗楊庭訓羅元楷王晃王暠□

齊物下缺 湖南通志

久別帖

久別懷仰增深卽日奉惟動靜安勝邕此不足言二兒至彼多日何時可令還家謹狀五月四日李邕狀

汝帖

比無近書帖

比無近書益用馳仰毒熱惟勝和兒郎無恙也邕粗爾少理張子有家事望□投與遞可不示也謹因馳白不具

吏部三弟帖

吏部三弟改少傅惘惘不已五月廿九日邕諮

勝和帖

毒熱比惟勝和邕今日至當塗地邇人遠不及把袂惘惘何如珍重珍重謹馳力不具李邕狀咨六月廿二日申時致意兒郎等各佳也

濮王帖

卽欲迎濮王八郎後來足得未勞急也蒙周至惠鹿欲報適來風水事也少于道左申謝耳因還使馳力不具李邕狀咨二日光八郎記室勞借馬甚堪騎悚息濮王少若問還報驛上安置得不示之 並書畫彙攷

陸柬之

柬之蘇州人虞世南之甥官太子司議郎以書名

得告帖

近得告爲慰上下無恙恙不得吳興近問懸心得藥
書散勢耿耿嘗也涪化
閣帖