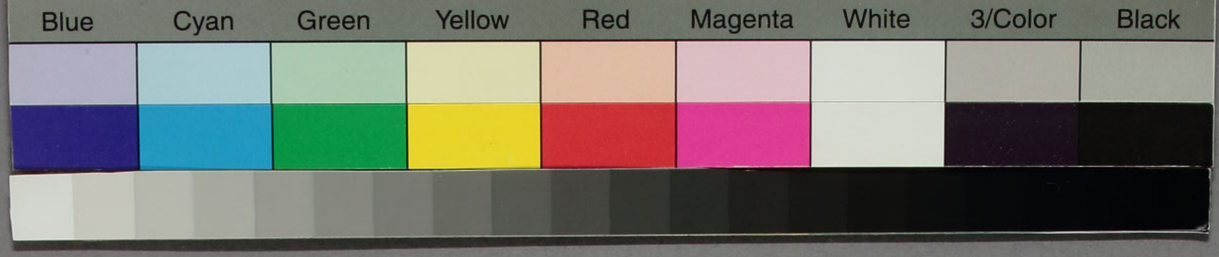

特別
14
2236
13

社会
緒論

社会学ノ起源、社会学ノ定義、
社会学ノ方法及材料、他ノ学科トノ
関係、
社会学ノ区分、

本論

第一部 社会成立、

第一章 家人論
人生ノ状態、

第二章 家族論

(一) 家族論 ― 婚姻ノ起源、婚姻ノ沿革、補論、
婚姻ノ種類、習俗、

(二) 種族論 ― 種族ノ起源、種族ノ種類、人種ノ別

(三) 先在要素 ― 外部要素、
(イ) 言語 ― 言語ノ発達 ― 言語ノ効用、言語ノ種類、
(ロ) 宗教ノ発達 ― 宗教ノ定義、宗教ノ発達、宗教ノ種類、
(ハ) 美術 ― 美術ノ発達

(三) 美術ノ各種 ― 詩歌ノ各種、音楽、
繪畫、彫刻ノ各種
(四) 学術ノ各種 ― 数学、物理学、
化学、生理学、動植物学、天文学、
文、地質学、
外部ニ

社会学

(1877)

August Comte

社会学ハ一般ニ人類ノ学問ヲ考フル時ニ又実
然ル所ノ最モ後進ノ学問ニシテ今統治トシテ第
歴史ト共ニ社会学ノ概略第二社会学ノ定義及範囲
社会学ノ材料及法方第四他ノ学科トノ関係第
五社会学ノ区分ノ五項ニ従ヒ述ブベシ

第一 社会学ノ起元 其一科ノ学問トシテ独立セシ
ハ佛ノ August Comte ニ始マルト雖モ一般ニ認メラレ
所ナリ又社会学ノ名モ此人ニ起リ即チ August Comte
社会ヨリ抱ケル社会ノ二法ヲ合シテ一ト名ケタルモノガ
ト共ニ其ニテ已ニ散漫シ

タル社会学ノ原素ハアリシナリ総テ学問ノ紀元ハ皆然
ルモノナリ夫ノアリストートルカ論理学ヲ始メタル時ノ如キ之ナリ
コムトニ至リ二千年ニシテ已ニ社会学ノ如キ考ヘヲ
持ダシタル人アリタレス（タレス 640―548）之ナリ此人ガ
社会ニ就テノ説ハ曰ク各個人ノ心ノ組織ト社会ノ組織
ノ関係ハ同一ノ方法ニヨリテ説明シ得ベキ程ヨリ似寄リ
モノトス又其哲学上ヨリ推考シテ社会ノ合業ナル事ヲ説
キタリ次キ、英国ノ Hobbes（1588―1679）ハプラトニヨリテ
更ニ説ヲ立テ社会ノ組織ト人間ノ身体ノ組織ト似寄
ル所アリト説ケリ此説ハ今日ヨリ見レバ誤ナリ然レ共其
社会ヲ一ノ有機体ナリト考ヘシハ著ク進ミタル考ナリ今
日ノ学者モ之ヲ否ム能ハズ却テ真理ト認メラレ居レリ

次キハ伊太利ノ Vico（1668―1744）ニシテ其説ニ曰ク（社会ニ於テ）時ト
場所トヲ異ニシテ現象ハ異ナル事実モ之ヲ一貫スルノ
大規則ノ支配スルアリテ之等ノ諸現象ヲ惹起スル
ナラン即チ政治其他万般ノ社会発達ハ同一ノ規則ニ依
ルナラント而シテ此説ハ今日社会学ニ採用セラレ居
レリ又十八世紀中仏国ニ一種ノ学派アリ自然ヲ
崇拝シ万象皆自然ノ大勢力ニヨリテ生ズト説キタ
リ又社会ニハ諸種ノ法則ヨリテ定マルモノハ外ニ自然ノ
法則アリテ事物ヲ定ムト云ヘリ夫ノ Turgot（1727―
1781）ノ如キハ之ヲ歴史上ニ当テハメテ凡テノ時代ハ原因結
果ノ法則ニヨリ前時代ノ結果トシテ後時代ヲ生ズトノ
説ヲナセリ ギゾー バックル ナドノ文明史（開化史）ナド称スルモノ

ハ氏考ニ基ケルナリ其後社会ガ自然ノ勢力ニ支配セラルヽコトヲ信セシモノハコントニ前多クアリ伊ノMachiavelli (1469–1527)佛ノMontesque (1689–1755)又ハ英ノアダムスミスノ如キ皆然リシナリ説ケリ故ニ社会学ハ之等ノ学者ノ材ヲ集メテ之ヲ推究シ自然ノ法則ヲ述ベタルモノナリ　コントハ其実験哲学Positive Philosophyニ於テ之ヲ述ベシナリ　今其説中ノ著キ点ヲ挙グレバ凡テ社会ハ三級ノ階級ヲ経テ発達完全スルモノナリ　第一感想時代即神学的Theological　第二懐疑時代即空想的Metaphysical　第三解釈時代即実性的Positive ナリ故ニ第一ヨリ第二第三ニ移リテ見ルヲ得ベキナリト又社会ノ大法則ハ原因結果ノ進行法即今

謂フ所ノ進化法ナリトシ其著大ナル点ハ々ナリ　彌他ニコントニ次デ伊太利ノバコガ千八百三十年頃ニ一新理学ノ原理ト称スル書ヲ出セリ此書ハ社会ヲ一ノ研究ノ題目トセシト企テシモノナルモ宗教ノ意味モ多ク且ツ未ダ社会学トシテ見ルニ足ラザリシナリ又近ニ佛ノサンシモン(1760–1825)ノ如キモ社学ノ事ニ就テ説キシガ之亦今日ヨリ見レバ幼稚ノモノニシテ未ダ事実ヲ根底トシテ之レニ看察ヲ加ヘノ域ニ進マザリシナリ此頃カコントナリコントニ至リ始メテ事実ニ就テ看察ヲ加フルヲ旨セシナリ
コントノ後ヲケトレー(1796)トナス氏ハコントノ説ヲ受継ギ社会ノ組織ヲ研究スルハ数理的ニ秩序ヲ立ツル必要アリトナシ此ノ統計ヲ社会学ニ適用シ蓋然

律ヲ適用シテ、之ヲ人事ノ統計ノ数ニ基キ其本質ニ推定シ得ベキヤ否ヤ故ニ先ヅ人事統計ノ本質ヲ定メ、其範囲ヲ確定スルヲ要ス。即チ今日物理学（又ハ化学）社会（自然史、社会解剖及之ヲ管理スル律則（又ハ法則）等ノ如キ、之ヲ総称シテ科学ト称スルモノハ、皆ナ同一ノ基礎ニ立チ、同一ノ方法ヲ以テ研究セラルヽモノニシテ、其ノ研究ノ対象ハ宇宙ノ万象ヲ可知、不可知ノ両界ニ分チ、可知界ヲ更ニ無機物ト進化ノ大則ヲ以テ説明セントスルモノナリ。其順序ハ無機物ヨリ進化ノ法則行ハルヽ居ルトキハ、別ニ説明ヲ要セザル無機物ニ移リ、茲ニ生物学ニ於ケル進化ノ大法則ヲ適用シ、茲ニ心理学ニ之ヲ適用シ、茲ニ社会学ニ適用シ、茲ニ倫理学ニ適用シ、之ヲ進化ノ大法則ニ従ヒ、漸次ニ人事ノ範囲ニ入リ来ル。而シテ社会学ハ一般ニ見ル人ノ集合ヲ其研究ノ範囲トシ、氏ノ説ニ依レバ社会ハ幼稚ナル人ノ集合ヨリ仲ノ口ベルチー、独ノモーフンリリエンフロベルチー、又ハゲンフロビッツ等ヲ知ラントセバ、氏ノ著書ニ社会学ノ要旨ノ如キ一ヲ見ルヲ可ト云フ。氏ハ又人種学ノ研究ヲ以テ国家学者ノ任務ト為シ、之レ人々、他ノ人種ノ特

ストナドヲ指ス人社学ノ場合ノ外ニ
其ノ他人社学ノ数学ナドヲ始メ
◎第二、社会学ノ定義及区域、社会学ノ定義ニ
社会ノ普通ナル現象ヲ分類シ記載シ之ノ
ヲ説明シ究竟ノ法則ヲ決ムルヲ以テ
ナス今茲ニ之ヲ説カン
(1)社会ハ衆個人ノ集合体ナリ而シテ
此ノ集合体ハ多ノ種類アリ
乃至又之ヲ要スルニ二ノ議論アリ社会ハ果シテ
一ノ団体ナルカ否カノ論ナリ社会ハ
社会ナリト唯多数ノ人ガ一ノ相集合シ
タルモノニ過ギズト
(2)進化ノ成立

運況ノ聴衆ガ一体ノ如シ故ニ社会ヲ一体ト見ルノ
社会ヲ一ノ団体ナリトスルモ又ナラズトスルモ
究竟キリシトハ名目上ノ論ニ過ギズ
然レドモ大ニ異ナル所アリ
(1)永久ノ集合ニアラズ
(2)各相関係シテ痛痒ヲ共ニスルニ至ル
(3)社会ハ肉体ノ如キモノニアラズ
本主義トスル所ハ社会ヲ存在ト見ルヲ
(4)組織ノ要ニ他面ヲ云ヘバ社会ノ組織ハ他ノ有機体ト
類似ノ点アリ
各部合(a)ノ作用(b)組織ノ仕方(c)生活(d)全体ノ生

活ト組織分子ノ生活トノ関係、此等ノ点ニ於テ相類似シ居ルナリ略ゞ追テ之ヲ説クベシ(a)本来有機体ノ組織ナルモノハ始メ一様ナ変ノモノナルモ(1)其官績進ミ増加シ(2)形状進ミ発達シ(3)組織追ニ復雑トナリ行クモノニテ彼ノ動物ノ極下等ノモノヨリ漸次高等ノモノニ階梯ニ及ボスモ明カナリ社会モ亦之ト同シク始メ今人ノ見ル如キ大ナル社会アリシニアラズ極メテ微少ナリシモ分離シ大ニナリ形モ組織モ次第ニ変遷シタルナリ

(b)官能モ亦組織ノ発達ト共ニ発達スルハ勿論ナリ即チ組織復雑トナルハ分業起リ之ト共ニ各官能モ専門ノモノガ復雑ニ生ジ来ルナリ(c)各部ノ作用ノ益緻密ニナリ行クモ明カナル理ナリ組織ノ復雑官能ノ増殖各部ノ専門ハ相連ニシテ発スル作用ナリ(d)凡テ有機体ノ組織分子ハ無数ノ有機物ヨリ成ルト説ニシテ此世ニ許サルル限リハ社会ノ組織ガ人ヨリ成ルノ亦動物ノ集合ナルト相似通ヘタリト云ヒ得ヘシ唯動物植物ナドニ於テハ其分子ガ相接觸シテ一体ヲナスニ社会ハ知覚力全部ニ行渡ルハ居リテ離レテモ相融通形成シ居ルナリ他ノ有機物ニテハ各分子ノ傷ツケハ直ニ全体ノ傷ツケニ関スルナヨリ一言ハ識ニシテ全体ニ生存シ得ヘク又全体ノ命ニ個々ノ生命ヨリハ長ク之ヲ社会ノ員モ此点ニ於テ又似タリ

以五点ノ類似ノ外ニ猶一点アリ一応ノ学者ハ此点ニモモ重キヲ置キタリ即チ凡テノ物ハ無限ニ長生スル能ハズハ免レ得ズ社会モ又此運命ヲ有

幾多種族[redacted]ニテモ国民ヲ為サヾルノ数[redacted]アリ此
注意スベキハ社会ノ語義ナリ大社会ノ中ニモ幾多ノ
小社会アルハ勿論ニシテ何会社何階級ナドニテモ此
社会ノ一ナリ然レ共今社会学ニ於テ指ス社会トハ此等
ノ謂ニアラズシテ大社会ノ義ナリト知ルベシ最後ニ論ズベ
キハ国[redacted]家ト社会トノ関係ナリ吾人国民ナル語ヲ上ニ
点出シタレバ之ト共ニ国家ナル語ガ聯想サルヽハ当然ノ
事ナルベシサテ国家ト社会トハ別物ナルカ如何之レニ二論
アリ英国派ハ国家ハ社会ノ一部ニシテ決シテ別物ニアラズト
云ヒ独乙派ノ学者ナドハ全ク別物ナリト為セリ吾人
ハ此独乙派ノ説ガ甚ダ明瞭ナルガ如キモ物ヲ見ズ英国
派ノ説ヲ取ラズ之ニ先ツ独乙派ノ説ヲ挙ゲテ次

ニ吾輩ガ之ヲ取ル所以ヲ述ベシ彼等ハ[redacted]社会ト国家トノ二者ハ
組織ニ於テ異ナレリ即チ国家ノ本義ハ平等ニシテ社会ノ本義ハ不平等
ニアリ吾人ノ目的ハ無限ナルモ之ヲ成就スル力ハ有限ナリ吾人ハ遂々
独立シテ事ヲ成ス能ハズ相扶輔助シテ以テ目利ヲ全ウセザルベカラズ
之国家ノ起ル所以又吾人ハ他ヲ利用シテ可成自己ノ利ヲ大ナラシ
メントス此天性アルヨリ所謂弱肉強食[redacted]ノ様ヲ現ズ之レ社
会ノ起ル所以ナリ即ニ国家ハ団体ナレ氏社会ハ集合体タルニ
過ギズ国家ハ一己人ト同ジク全体意志ヲ有シ実行スルノ力ヲ有セ
氏社会ハ之レナシ即チ国家ノ機関ハ平等ノ本義ヲ維持スル
為ニ法律ヲ要シ平等ノ目的ヲ達スル為メニ政府ヲ要セシ氏社会
ハ不平等ノ本義ヲ維持スル礼義ヲ要スルモ礼義ハ大ナル之不
平等ノ所ナリ要スルニ国家ニ於ケル個人間ノ関係ハ法律

的ナリ社会ニ於ケルハ歴史的ナリ第四場所ニ関シテ曰
モ国家ニハ書限アル限界アルモ社会ニハ之レナシ第五
生地ノ事柄ニ就テ云フモ国家ニ於テハ政治上ノ改革ニ
テ之ヲ統一ニ憲法制定平等統轄ヲ以テ社会ニ於テ
ハ貧富階級ノ変ニ由テ之ヲ統一シ法律ヲ布テ各個人ノ
権利ヲ保護スルヲ以テス第六個人ノ自由ニモ着テ国家ニ
於テノアリモ国家ノ機関ヲ妨ケサル限リハ各平等ニ其
自由ヲ主張シ参政ノ権ヲ取リ得ベキモ社会ニ於テハ
各人各個ノ分際身分カリ上下智愚ノ差ニ應シテ其
自由ニ差アルナリ二者ノ相異ナル点斯ケ来レハ以上ノ
如シ而シテ最後ニ国家カ如此平等ヲ以テ本義トスル
ハ貴モノナルニ何故歴制ナルモノハ生シ来ルヤノ問ニ対

シテハ曰ク歴制ハ社会主義ガ国家ノ主義ヲ侵シ社会一
部ノ人ガ其社会上ノ権利ヲ国家的ニ政治上ニ濫用スル
ヨリ生シ来ルモノナリ又未タ其反対タル二主義ハ必シモ相拒
ムモノニアラズ善ク之ヲ調和シテ政治ニ用ユル時ハ進歩ヲ助
クルモノナリ彼ノ参政権ニ適当ノ階級ヲ附スルカ如キ事
リト以上ノ状況ノ説ニ対シ吾人カ二ツ非トスル所以
ナリ又ハ人間ノ天性ハ彼レ論者カ云フ如ク全ク利己
一方ノモノニアラスシテ又利他相済ノ意向ヲ有スルモノナ
レバ其政治上ノミナラズシテ社会的ノ事柄ニモ平等相
済ノ組織ヲ設ケ以テ知ルヘシ夫ノ共同ノ性
質ヲ帯ビタル諸種ノ事業ノ如キ皆其天性ニ出ルモノ
ナリ又生存ノ事柄ニ於テモ已ニ社会上ニハ法律ヲ布クト

さしバ国ノ法律ノ一種
ノ時又ハ明カナル又ハ細
ノ社会的制裁ヲ以テ夫
他人ノ行為ヲ制限セ
リ故ニ其人ハ国家、社会ト別物ニシテ之カ進歩ト
ニ却ノモノナリト断言スル能ハス
ニシテ唯個人ノ便利ヲ
会ノ解釈ニ於テ人ノ上ニ
テ社会ヲ共同体ト同シク
リ成ルト云ヒ延テ社会
ノ一種ナル家族ノ上ニ見ルモ父子長幼ノ序ヲ不平等
ノ主義ノ行ヒ居ル明カ

義ノ平等ヲ不平等ニスルト云フ区別モナイト云ハヽ間違ヒ

○(2)進化ト云フ法ハ今日一般ニ用ヒラレ居ルヤウニ別ニ従フ
ヨリ外ナイカ如キ法ノ説明ノ方ヘ重キヲ置クノ如キ法ハ
費ヤリ今氏カ法ニ
ノ実例ヲ挙ケテ之ヲ
物質ノ結合及之ニ伴フ運動ノ消費ヲ其間ニ
物質ニ不定ノ固ノ固結ヲ確定スル運動ノ起生ト
経過シ且ツ保続セラルヽ事ト
化ヲ変ジ、ト云ヒ進化ノ
リ(3)ト云ヒ進化ノ法ハ其
生物学上ヨリ義足トシ

社会ト国家トノ相
実際ニ適用セラレン例ヲ挙ゲレバ
[illegible]ノ如キ之ヲ本来一ノ団体ニシテ其活動ノ
夫体ヲ木初無差別ノ気体ガ本来一ノ運動ヲ有シ居リ
モノニシテ即チ其活動ノ軌ヲ又ガ外部ヨリ活動
ハ四ノ線ニ沿ヒテモ其体中ノ軌ヲ又ガ外部ヨリ活動
シ始メ統ニ外皮ヲ生ズルニ至リ外部ガ厚動カノ
為メニ抱出サレテ一分体ヲ生ジ其分体ガ更ニ活動
ヲ始メ遂ニ其ノ外部ヲ被覆スルノ雄定セサル
ニ至リ其運動ヲ又外部ヲ枚数モ又テ又ハ外部ヲ
衛星ヲ生ズルニ至リ如キ活現見ル衛星生ジ後ニ
止リ又部分ガ今ノ太陽ヲ廻リツヽアルニ過ケン
[illegible]ノ如キ之ヲ国体ニ適用セントスルニ
[illegible]ノ如キ之ヲ国体ニ適用セントスルニ
[illegible]ノ如キ之ヲ国体ニ適用セントスルニ

生化ノ性ヲ言ヘル如ク物質ガ不定体ヨリ固体ニ又同
純ノ形状ヨリ雑駁ノ形状ニ進ミ且重量ヲ変
化シテ保続スルモノトヲフ
メ地球ノ歴史ニ適用シ
ノ現状ニ適用スルガ如キ皆ナ物質ガ画様ニ存在
ニ適用スルモ古代ノ不定樸素ノ状態ヨリ
今ノ固定雑多ノ状態ニ進ミ且重量ヲ変化
今ノ十部分ノ生来事ニシテ同様適用シ得ヘク社
会ノ如キ之ヲ社会ニ就テ白フ時ハ
人間ノ体力ノ分ノ労働用ヲ持ツヘキ
以上ノ外社会学ノ定義中現象ノ語ヲ
除クガ外語ハ別ニ之ヲ明ヲ要スルニアラズ凡ソ生

来事ヲ大小軽重ノ本
ニツト知ンニシテ才分事
ナル社会学ノ如キハ如何ナル
足レリ

⑩

学ハ如何ニ社会ノ実況ヲ
ヲ以テ或ル社会学カ直接ニ
ナラヌモ之ヲ基礎トシテ且本来ニアラサル
ノ材料、スルニカ社会学ハ
ノ法方ト題シ書ハ正ニ此ヲ以テ

事実ヲ基礎トシテ記述セラルヽモノナルカ故ニ完全
トニアラサルヤ勿論ナリ然レトモ之ヲ他ノ凡ユル実ハ皆人ノ
住ニ描ケル活社ノ困難ノ程度ヲ測ルノ標準トナルヘシ
ル(加)社会学ノ材料即チ社会ノ状況ニ就キ
ヲ客観的困難ト称スルヲ得ヘシ(三)社会ノ状況ニ就キ客観的困難ヲ感スル者ノ主観的困難ト調フルヲ得ヘシ」

(四)

心ノ上ノ困難之ヲ主観的困難ト称スルヲ得ヘシ(四)事柄ノ客観的困難ト主観的困難トノ間ニ真相ヲ見ルヲ得ルヤ否ヤ

十五才ヨリ二十才マテノ人ノ死亡者千分ノ十余ニシテ、寡婦ハ千分ノ二十二、又他ノ独
統計学者ノ調ニ依レハ同シク於テ直ニ之ヲ基礎トシテ
連断シテ結婚ハ人ヲ
長命ナラシムト曰フモノヲラシカ未

タ連相ヲ穿テルモノ
さバ始メヨリ身体健康ナル
或ハ結婚シ後ル程ノモノナ
芸養ガ浅ク十分ナシトモ
結婚ヲ二ハ至ル
ちル一カニ式ヨリ事情錯綜シ居ル以上ハ
ノ直ニ十二ノ靴モおルベキ
ノめヲ復靴モノナルカヲ知ルベシ(2)
指ヲ折ヲ事西相ヲ異ニスル二征テ直ニ
リ番リ比ヲ指輪ヲ以テ
計ル能ヲ七ヨリ未来ヲ
国ニカニ一ヶ代ノ取ヲ

(3)時間ニ於テモ善カ
ヲ以テ直リテ比シ後ノ相
ヲ直ニ全体ヲ推シ靴シ(4)

者ハ指ヲ目ノ前ニ置ヲ以テ直ニ山ヲモ覆ヒ得ベシ
ニヲ物理学上善悪ト称スル
アルハ見シカル数ヲ而ニ物理学上ノ
リヲ直ニ取ヲシテ知ルヲ得ベシ
ルヲヲキヲ以テ或ハ指ヲ退メテ
ヲ得ズ、以上ノ四件ニヨリ
ヲヲ知ルベシ

(二)主看ヒノ困靴ニ二ヲ(1)知力上(2)情緒上ニヨリ
(1)知力上ノ困靴トハ人ニ
ニ自己ヲ標準トシテ他ヲ
相交ニテ直ニ倫令ヲ靴キ
多ハ千童万代極ラシ

ニ精振スル能ハサルコト又吾人ノ比較力ハ社会現象ノ錯雑
セルニ堪ユル程緻密ナラサルコト等ナリ(2)情緒上ノ困難
トハ人間ノ思索情ニハ限リアリ(何故ナラハ)感情複雑セル社会
ノ現象ヲ持堪ヘテ研究スル程ノ我慢ノ出来ヌ情アル
ルコト又吾人ハ兎角吾情ノ情ニ制セラレテ吾スルモノヲ好ク見
ヘ悪シキモノ悪シク見ユルコト又勤王トカ吾国トカノ情ニ制セラレ
ラ、又他ガ偉大ナル事跡ニ達スルハ之ヲ崇拝スルノ情アルコト
又権力ノアル所ニハ附従スルノ情アルコトニシテ何レモ吾人カ
己等ノ判断ヲ著シク誤ルモノナリ其他夫ノ僻見ト称スルモノ
モ此部ニ入ルヘキモノニシテ僻見ヲ五種挙ケルモ(a)教育
上ノ僻見之ハ先入為主的ノモノナリ(b)吾国心ノ僻見之ハ
国民トシテノ利己心ナリ従テ一切他ヲ排シ己ヲ揚クルノ弊アリ

又之ニハ吾国心トモ云フヘキモノアリテ吾等ノ僻見ノ弊アリ夫ハ
日本ニ於ケル崇欧主義ノ如ク無暗ニ他国ノ風ヲ貴ブモノ之ナ
リ(c)階級ニ属スル僻見之又己レノ階級ニ属スルモノヲ
ノミ可トシテ他ヲ排スルナリ(d)政治上ノ僻見之亦己カ主義
ノ奴隷トナリテ他ヲ看ルノ眼ナキナリ(e)宗教上ノ僻見即
自家ノ宗教以外ノモノハ外道ナリ(邪)人間ナリトシテ害セサルナリ
而シテ古来此種ノ僻見ヲ最モ有害ノモノトナス臨刑人ヲ動
モスレバ此僻見ニ陥ルナリ
此民社会ノ困難ハ多シトモ民之ヲ除カントセハ除クヲ勉
メサルヘカラス之レ社会ニ於テ甚ダ一路トシテ心ヲ正シクシ公平ニ
看察スルノ慣習ヲ作ルコト博ク学テ善ク究ムルコト等ヲ挙
ケタリ然シ民之ニ因テ尽セリトニフヘカラスト

ヲ以テ研究ノ材料ヲ何ノ辺ヨリ得来ルヤヲ
時間的ニ歴史上ノ事実ヲ調フルモノトス 空間的ニ産
ノ東西ノ事実ヲ調フルモノトス 又内容的ニ研究スルモノ
ニ政治ヲ主トスルヤ 経済ヲ主トスルヤ 社
会ヲ主トスルヤ 等ノ事ニ付テモ 予メ
以前ニ調フルヲ必要トス 予輩ノ学ヒタル
録ニ依レバ 人類学ニ於テハ地質学ニ於ケル
人類学ニ倫ルベキモノ地質学ノ完全ナル
発達ニ俟ツ 人種学ニ於ケル研究モノ又人種学ガ人
ノ如キ物ノ主人タルノ有様ヲ
種ノ分類ニ於テ 予ハ之ニ加ヘタルモノニ
度ノ東西ニ通シテ 諸種ノ文明ノ度ニ
ヲ一括セントモ 同ジ国ニ於テ
ニ於テ 歴史ニ於ケル 同様
ハ 困難ヲ見ル

老指行者ノ報道ニ依テ
キ事柄モノアリ 従ヒテ一定ノ
来リタルモノナルガ故ニ 新ニ
料ヲ以テ之ヲ看察スルヲ
ノ多シ人間社会ノ事実ニ
ノ小現象ヲ以テ 之ヲ
前ノ西洋人ノ論見ノ
トヲ同ジク野蛮ノ民族ノ
ニ材料ヲ集メタル上ニ下ス
サルヲ免レズ 且見様ニ
難キノ場アリ 如ク場合ニ
多クノ材料ヲ基本トシテ

補ノ道ヲ知ルニハ又統計ノ法ニヨリテ今亀ノ甲ノ実相ヲ追求スルヲ知ルモ一法ナリ又古代ノ事実ヲ遡ルモ亦タ今ノ有様ニヨリ推測スルモ一法ナリ此ノ二法ヲ併用スルハ時ニ誤謬ヲ免ルル為メニ必要ノ手段ナリ又一事ヲ推論スルニ当リテハ注意スベキ二地方ノ事実ヲ比較スルヲ要シ又一地方ノ事実ヲ説明スルニ当リテハ之ニ関係アル凡テノ事実ヲ参考スルヲ必要トス

⑤ 某動物学者ト他ノ学科トノ関係、社会学ニ前ニモ言ヒシ如ク一切ノ人間ノ学問ハ多少ノ関係ヲ有セザルハ無シ今ヤ動物学ニ従事スル者ハ前ニモ述ベタル所ヲ知リ得ベシ然モ此ノ人数学ト人間ノ身体ニ関スルモノトハ今ニ於テハ其ノ最モ大ニ重ンゼラルベキモノニシテ人間ノ事ニ関スル事実ヲ研究スルニモノトセリ又タ此ノ人種学ナド称スルモノモ亦タ又タ動物学トノ関係モ亦タ遠カラズ(2)地質学トノ関係モ(3)古物学ハ古代人類ノ遺物ノ研究ニ必要ニシテ之ガ主人タル人間社会ニ至ル迄ノ間ニ存在スル凡テノ機物ヲ明カニシ(4)生物学モ亦タ此ノ社会ニ存在スル凡テノ機物ヲ明カニシ又統計ノ法ニヨリテ今亀ノ甲ノ実相ヲ追求スルヲ知ルモ一法ナリ又古代ノ事実ヲ遡ルモ亦タ今ノ有様ニヨリ推測スルモ一法ナリ此ノ二法ヲ併用スルハ時ニ誤謬ヲ免ルル為メニ必要ノ手段ナリ又一事ヲ推論スルニ当リテハ注意スベキ二地方ノ事実ヲ比較スルヲ要シ又一地方ノ事実ヲ説明スルニ当リテハ之ニ関係アル凡テノ事実ヲ参考スルヲ必要トス

密接ノ関係ヲ有シ(1)人間ノ心ノ研究ヲナスニモ社会ノ現象ノ根底ヲナス人間ノ心カ社会ノ事実ニ影響スルコトノ大ナルヲ知ラバ何ウシテモ社会学ノ関係モ法ニテ財サヘ人心ノ信仰カ如何ニ社会ノ事実ニ一ハ文字ニ(2)言ヒ得ラレサル文字ノ結果ハ社会学ノ要素ヲ(3)含ムモノ多シ(4)文学モ然リ或学モ人間社会ノ收酸ト情長ニ(5)モノニシテ関係ノ深キコト勿論ナリ(6)法学殊ニ治罪法律ノ如キハ社会学ノ一部ト言ヒ得ラレサル(7)歴史学特ニ文明史ノ如キハ社会学ノ一部ト言フ人モアル程ニテ関係大ナリ(8)政学モ亦社会学ノ一部ト言フ人モアル程ニテ関係大ナリ(9)哲学ハ即チ古代ノ人智ニ行

ラレ神異的物語リヲ研究スルノ学モ重大ノ関係アリ以テ今日ノ学問ト成リタルナリ(10)上ノ如キハ社会学ト直接ノ関係アルモノニテ知識ヲ蓄ヘサルヘカラス

◎(11)社会学ノ諸学ニ対スル幼稚ナル事実ハ一定ノ法則ヲ研究スルノ学モ重大ノ関係アリ以テ今日ノ学問ト成リタルナリ(10)上ノ如キハ社会学ト直接ノ関係アルモノニテ知識ヲ蓄ヘサルヘカラス

一定ノ法則ヲ研究スルノ学モ重大ノ関係アリ以テ今日ノ学問ト成リタルナリ(10)上ノ如キハ社会学ト直接ノ関係アルモノニテ知識ヲ蓄ヘサルヘカラス

段ナリ(11)社会学ノ材料ハ人ノ五官ニ感スル事実ニシテ之ヲ研究スルニハ観察ト実験トノ二方法アリ観察ハ又二種ニ分チ一ハ現在ノ事実ヲ観察スルモノニシテ他ハ過去ノ事実ヲ観察スルモノトス(12)社会学ノ帰納的研究ハ進化ノ大法則ヲ説キ(13)家族ノ起源ヲ論シ(14)儀式制度ヲ説キ(15)儀式礼儀ノ沿革ヲ論シ

(5) 政治制 Political
多発生ヲ見タリ然レドモ又各ノ事ニ
ルコトハ又氏自身モ言ヒ居レリ又ドヘルチー Oberlin 氏
ノ有機教学即四ハ社会学ヲ説テ互ニ別ヲ四ト
セリ(1)古代ノ歴史(2)組織(社会学ノ概要(3)進化
セリ(1)古代ノ歴史(2)組織(社会学ノ概要(3)進化
社会学ノ概要(4)系統論之ヲ述ベ(4)ニ有機体ノ紀元(5)ニ人
教ノ意味ヲ世界ニ於ケル位置ニ於テ参考トセラルル便
値ナシ ウヲルド Wardノ
十四章ニ分テリ即チ(1)ニ社会学ノ定性(2)ニ社会学ヲ評シ(3)ニ物的ノ紀
シ(2)ニハスペンサーノ綜合哲学ヲ評シ(3)ニ物的ノ紀
元ヲ述ベ(4)ニ有機体ノ紀元(5)ニ心ノ紀元(6)ニ人
ノ紀元(7)ニ社会ノ紀元(8)ニ進合 Adaptation
(物ト其境界ト適合スル様ニ漸化スル事ヲ用ヒ来レル内ニハ本来アレ
Utility (10)ニ論ジ(11)ニ進歩 Progress (12)ニ行為 Action
(13)ニ知識 Knowledge (14)ニ教育 Education
多ク過キタリ今ヲ以テ之ヲ改メ大ニ之ヲ明ニシ
第一社会ノ成立、更ニ之ヲ別ニシテ
(1)家人論、人間ノ起元 (2)家族論、家族ノ起元 (3)氏族、氏族ノ起元 (4)部族、部族ノ起元 (5)国家、国家ノ起元 (6)政治、政治ノ起元 (7)法律、法律ノ起元 (8)宗教、宗教ノ起元 (9)道徳、道徳ノ起元 (10)経済、経済ノ起元 (11)美術、美術ノ起元 (12)学問、学問ノ起元 (13)言語、言語ノ起元 (14)文字、文字ノ起元 (15)技術、技術ノ起元 (16)社会進歩ノ
第二 社会ノ発達 [illegible] 社会進歩ノ

原素ヨリ進ミシノ時代ヲ説キ進テハ社会ノ主タル事柄ニ就テノ発達沿革ヲ述ヘントス而シテ其主タル事柄即チ政治ト力儀式ト力文学ト力云フノ区別ハ直チニ下ニ及テ之ヲ挙ケントス跡ナカ故ニ今ハ略ス

◎本論

◎第一 社会ノ成立

◎第一章 原人論

原人論ハ分テ三トナス第一人間発生ノ時代、第二其生活ノ状態、第三其性質知識感情等、之ナリ

○

第一節 人間発生ノ時代

人間発生ノ時代、ハ地質学者カ地層ノ研究ニヨリテ得タル説ニ従フハ地球ハ昔ト一團混沌ノ瓦斯体ナリシモ熱ノ放散スルトモニ漸ク分解シテ今日ノ状態トナリタルモノニテ今日迄ノ時代ヲ四期ニ分チ更ニ第一期ヲ六別シ第二期第三期ヲ各二別シ第四期ヲ二別ス而シテ此各一小期ト為ル幾千年ノ歳月ヲ含ムハ勿論ナリ

第一期ハ今日吾人ノ見ルカ如キ動植物トハ全然異リタルモノカ異様ノ有断中ニ発生シ存在セシ時代ナリ夫ノ石炭ノ如キハ此時代ノ植物ノ化成セルモノナリ、第二期モ亦今日ノ世界トハ全ク異リタルモノノミノ時代ナリ第三期ノ始ニ至リテ稍ニ今日ノ動植物ニ似寄リタルモノカ発生シ其終リ頃ニハ遂ニ今日吾人ノ目撃スル所ノ動植物カ生シタリ第四期ハ現今ノ時代ナリ、然シテサレハ人間初テ発見ノ時代ハ近ク第三期ヨリ 従テ社会学ノ研究モ之ヨリ始メサルヘカラス

茅ニ朝ヲ右テ立トナス(1)
[illegible]、ヌシテリ(2)ニオイテハ未ダ全ク人類ノ
ニテリシト謂フ(2)ニオイテハ時代ニ就テ、学者間ニ議
論アレドモ大ニ此時代ハ地層ヨリ人間ノ用ヒシ器具
例ヘバ礫石トカ形象トカノ類ガ堆リ生ズルニ
人間已ニ存セリト思ハルヽ時代ニシテ(3)プリヨシーン時代
トシテ人類生ゼシ当時ノ状態ヲ云フニ
最モ適当ナル語ナリトス
人類発生ノ起源ニ関スル旧説ハ今ハ破レタリ
人間学ヲ研究シ初メシハ佛ノエーメーブーエー
トヲニハシテリ(3)ヌ英ノリル等モ之ヲ研究

ヨリ取テ直チ用ヒシ時代ノ各種各様ナル形状ニ
造リナセルヲ信ト定ムベキモノナシ今其年代ノ区分ヲ
土地ガ水中ニ沈没シテ地下ニ埋没セシ時代ト
ニ供セシ時代(2)磨石ヲ用ヒシ時代ト
磨去セシメテ用ヒシ時代ト(3)石器ニ僅ニ人工ヲ加ヘ
ニヲ茅一況ハ二大別シテ(1)石器時代(2)鉄器時代
テ(a)今ヨリ全ク見ルヘカラサル土方ニ残リ居ル獣ノ存在セシ時代(b)今ノ
時代(2)全器時代ヲ茅ラニ大別シテ(a)銅器時代(b)鉄
器時代トス(1)氷河前ノ時代ト(2)氷河時代
前ノ三ニオイテハプリオシーン

氷河後ノ時代(4)最後時代チ人ノ最後ノ時代ニシテ夫ノ
貝塚土山ナドヨリ築キシ時代ノ四別トシ第四說ハ七別
ニシ(1)氷河前ノ時代(2)氷河時代(3)氷河間ノ時代即
チ第二說氷河時代ヲ二ツ分シタルニテ氷河ハ一度解ケテ
又生セシコトアルヲ其中間ヲ云フモノ(4)馴鹿時代即馴
鹿ノ多ク生セシ時代ニテ再ヒ氷河ノ継続シ時代(5)新石
時代即チ是ヨリ前ノ旧巖石[illegible]云
フモノニテ人智ガ磨石ヲ用ユル時代ナリ(6)銅ノ時代
(7)鉄ノ時代ト為ス此最後ノモノガ最モ重キヲ得タ
ルニ近リ且便利ナルヲ以テ今[illegible]之ニ従ヒ各時代ノ
有様ヲ説カシニ先テ其人類発生ノ年代ハ何年位前
位キヘキカヲ一言セサルヘカラズ

之ニ就テハ或ル学者ハ二十万年位ニ前ナラントシ或ヘ
モノハ十万年ヨリ二千四百万年位マテノ間ナラントス云ヘリ固ヨ
リ何レヲ信トシ定メン様ナケレ氏兎ニ角古キモノ[illegible]ハ
相違ナシ又所謂氷河ノ時代ハ間モ二十四万年ナリ云
十万年ナリトモ云ヒ随分長カリシモノト見ユ而シテ此
氷河即氷塊ノ流團ニ居リシ時代ニモ已ニ人間ガ存
在セシコトヲハ精不可思議ノ様ナレド其遺物ノ地
層中ヨリ堀リ出サルヽガ証據ニテ争フヘカラサルナリ

第二節 原人生活ノ状態 [illegible]ハ唯其遺骨遺
器ニテ推測シテ知ルノ外ナキナリ 第一氷河前ノ時代
ヨリ人間ノ初発ノ時トスルモ其何ノ地ニ発生セシモノナルカ
ハ今日知ルヘカラズ暫ク普通ノ説ニ随ヒ之ヲ中央亜

細亜トナスベキノミ此時代ニハ夫ノ今日ノ印度地方ニ住セ
シ猛獣巨獣例ヘハ象豹獅子駱駝ゴリラノ
如キモノガ人間ト同住セシニテ人間ハ此等ノ獣ノ害
ヲ避クルニ唯通常ノ走獣ト同ジク巌穴密樹ニ隠レ過
ゴスノ外ナカリシナリ未ダ火モナク器具モナク衣服モナク
全身茸毛ニ蔽ハレ木根雑草ヲ食ヒ稀レニ禽獣ナ
ドノ肉ヲ味ヒ居タリ其時ハ今日ノ土人ノ如キヨリ一層ハ
容易ニ信シ難キ様ナレドモ進化ノ理ニヨリテ推シ上ルトキハ
争フベカラザルノ事実ト謂フヘキナリ此ノ如キ様ヨリ漸
次代ヲ逐フテ棒出デテ石器出デ、金器出デ、初メテ今日
ノ様トナレルナリ又此時代ノ人ノ軀格ハ強大ナリシ
ハ自然ノ理ナリ頭蓋ハ長キ方ニテ身長ハ却ツテ長
カラザリシト謂フ
第二氷河時代ニ到リ人間ノ知識精進ニ始メテ火ヲ作
リ出セリ~~[illegible]~~之トテモ始メハ偶然ノ事ヨリ知得セシ
モノナル可シ其法ナリ直接法モ段々進ミタルモノニテ最初ニハ
一ノ木ヲ下ニ置キ他ノ木ニテ之ヲ摩擦シテ得タリ
ソレヨリ精進シテ一本ニ穴ヲ穿チ之ニ木ヲ置キ廻転シ
テ熱ヲ起コシ更ニ進ミテハ廻轉スル木モ糸ヲ纏附シ
テ之ヲ廻シテ人力ヲ省クニ到レリ　古代火ヲ得ルノ
困難ナリシ~~[illegible]~~ハ後世印度ナドノ或宗教ニ火ヲ貴
ヒテ数千年ノ火ヲ絶ヤサヌナドニヨリ見ルモ知リ
得ベキナリ又此時代ニハ寒気カ進ミシヲ以テ初メテ
衣服ノ制起リ野獣ノ皮若クハ木皮ヲ用ヒタリシガ

こテ野獣ヲ四仆ス二ハ礎石且住ヲ等トシ設トシテ用ヒル

第二氷河南ノ住人ハ断ノ進ミテ動物ノ骨角ヲ夫レテ氷河南ノ住人ハ断ノ進ミテ動物ノ骨角ヲ夫レ
ラヲ以テ武器ト為シ又紙飾物モ多ク獣牙貝殻
珊瑚ナドヲ用ヒ且ツ泥土ノ乾カシテ土器ヲ作リ鰹
網ノ技モセシテ困ヲ含ヲ見ス又彫刻ノ
何モ分ラス又線条ヲ陸ニ刻メリ毫ヲ作ルヲ知リ
食物ヲ調理シル十言法モ叶ヒ声ノミナ
リシモノガ叶ヒ多ク文柱メテ短相ヒ言法ヲ為ニ至
レリ

第四期庚代ニハ今程迄ノ有様見ル亜ニ人社
ガ前代ト異リ何シノ地方ヨリカ知ラヌケレモ

同説人社ガ文リテ最ノ前住人社ト絶争セシ跡
ヲ因説ノ方ニ躯ヒ織ナドモ知力精シヲ遂長
説ヲ壁シ又調和シテ今ノ子モ多ク見ル如シ且造
最今見ニモアルヤウ住處ニ穴居多リシテ岡ヲ斜
厳ノ属ニ小屋様ノモノヲ作リ之ニ猛獣ノ陸ケ
ノモノヲシナニシ住居ニ常ヲ飲料ヲ入ルカヌ方メ流シ近
接シ居リシ又ル衣服ニ寒気ノ為ニ頭ヲ毛服ノ
シトナリテモ且体裁大ニ好リテ裁縫ノ術モ行ハレ
シモノト知ラル食物ニ主トシテ獣牙ヲ人民モ
一般ニ猟師ヲ且務ヒ獣ヲ主ミシテ牛馬ヲ
ドモ多カリ且他鳥魚類ヲ交リシナラン猟具ニ検
ヲ矢ヲ最トセリ且形時ニ味トニ所ニ獣骨ノ髄ヲ脳

ノ渡計ナリキ、食人ノ風モ行ハレ居リシ。時代料理ノ
場所ニ人ノ枯骨ノアルヲ知ラレタリ。器物ハ主モニ磁石
十刳淋ノ骨ニシテ武器ニハ石刀石鏃獣牙アリ又土器
モ大ニ進ミタリ。装飾物モ進歩シ口笛ヲ耳ヲ環マ
ニウモ既ニ彫刻モ明カニ物象ヲ刻ム様ニナリ其他
王者ノ持ツベキ笏ノ如キ者カラシテ推セバ已ニ酋長
ノ如キモノモアリシ在ヘリ多サ統制団体ノ類モアリシト思
ハル製造場ノ如キモノモアリタリ商売モ行ハレタリト見エハ
佛ノ（ヒアシベー）ニ於テハ墓セナル磁石貝殻ノ（ペツトン）迄
ニ輸ハレアルニヨリ死者ヲ葬ルニモ葬儀式ヲ用ヒタリナ
岩穴ニ収メタリ然レ其近辺ニ偶像、彫刻ノ見エザルヲ以テ
シハ未タ宗教ナドミツ有余ハナカリシナリ

第五 新蔵時代ノ人ノ頭蓋ハ狭クシテ円形ナリ又脊丈
ケハ小ナル民族ニテシカレ今日ノ（ラップランダー）人ニ備ヘタリ
住居ハ處々ニヨリテ異ナリテ或ハ穴居シ或ハ建造子ナル
カ屋（カ屋ハ常ニ貝塚ニ接シ居レルナリ）ニ住シ或ハ湖
水ニ住ミタリ此湖水ニ住ムトイフハ蛙ル奇ニシテ且ツ最
モ研究スベキコトニシテ重要ノ事ニシテ近年ノ発見ニ係
レリ其様ハ湖ノ浅キ所ニ数多ノ杭ヲ打込ミ其頂
ヲ揃ヘテ之ニ床ヲ張リ其上ニ住ミシナリ杭ノ数ノ
多ナルハ実ニ四五十万本モアリテ其床ノ廣サモ七
万平方ヤードニ及ブモノアリ之ニ住ム人数ハ少ク見
二三万人ヲ下ラザリシナルベシ此時代ノ衣服モ處ニヨリテ
ナミズ或ハ野獣ノ皮或ハ繊維ニ如キ植物ヲ製シタルモノ

ヲ用ヒタリスルコトノ他ニ住ミシモノ進歩シ居リテ草食
性ノモノヲ家畜トシ食物ニ一般ニ獣鳥ノ肉ニシテ
魚ニヨリテ優劣アリ其他大小麦ヲ製シタル食物及穀菓
ナドノ菓物ヲモ用ヒ処ニ犬ハ主トシテ永年野羊ナド
ノ家畜ニテ犬馬ハ猟用ノ外ニ食物ニ用ヒ又稀ニ食
人俗ハ猟ヲ存セリトモ受ケズ、デンマルクナドニテ人骨ノ矢ノ
如キモノヽ掘出サレ、ヨクテ角ヲ角槌カナラズ、枝術ハ様
ノ穂、皮剥ギ及長刀ノ如キモノヲ磁石ニテ作リタリ其他石器
ニテ作リシモノカナト思ハル、程ナル又槌ノ先キヲ突ヒテ斧ト
シタルナドハ精巧ノ器具他ノ
デ作リシモノカナト思ハル、程ナル又槌ノ先キヲ突ヒテ斧ト
モナシ槌ト斧トノ用ヲ兼子合ハスノ智アリシモノヽ如シ
猟獣ノモノヲ来又布ヲ織ル機械モ出来リ土器ハ粗ナル

完ゼズ冊モ独木舟ハ当時ノ以テ漁業運搬ノ用ニ供ス
猟具ハ網ヲ用ヒタリ又製法ハ石造場ノ如キモノモ見ユ全体ニ
付キ石器時代ノ器具ハ金属ノ様ニシテ現ニデンマルクノ博物館
ニ集メラレタルモノ一万二千ニ及ビ其他ノモノヲ合スレバ二万ニ
及ブト謂フ此時代ノ戦争ノ形迹モ残リ居ル階ノ如キ
モノアリ或ハ矢張リ槍刀ノ類ヲ用ヒ農業モ亦ハ
始マリ叶ヒ始メテ開化ノ基礎ヲ置リ主トシテ今其所
以ヲ尋ルニ猟ヲスルモノヽ多クシテモ野獣ノサノミナラ
ス安上已ヲナノ農業ニ従事シテ農具ハ始メ
ハ単ニ棒端ニ獣角ヲ着ケヲ鉄ノ代用ヲモシ
モノヲ收メ得テ穀物ヲ貯蓄ヲ作リヲ貯蓄ノ道ヲ
起シタリ、死人ノ取扱方ハ一般ニ

前頭ト異ナル已ニ自己等ノ住ム洞穴ニ葉ヲ以テ塚ト
埋メルト見ル狗死トモイフベキハ何ノ為ニカ其母ノ死骸ヲ
見ルノ事ヲ云ハン多ク母死ス児ノ養ヒ人ナキヨリカ狗
埋セルナラン
蒲鉾ノ附木ニ鉋ヲ用ユル歴史ハ古ク天平ニモ見ルコトデ
前ノ汎刀ト大ニ異リ久モノ直器械モ雑多ニシテ其
遺物ノ見ルベキハ主モニ英仏諸国ノ人種ト
称号ト大差ナキ四肢小軀強壮ノモノナリキ今人ニ用ユル
刀ノ柄ノ如キモ今人ニ用ユルモノ手ニ珠ニカケルコトヲ免レテ刀
程ナル人種ハ今ノアイヌノ如ク北部ニ
トニ住居ハ岩穴ニ住ミ狩猟ヲ食
物ハ殺ス獣ヲ食ヒ衣服ニモ皮服ヲ主トシテ布及ビ綿
モノアリ其他帽子肩掛ケ足袋ナド又皮ノ靴ナドモ残リ
居リモモ夏ハ主ニ布ノ古ヲ用ヒ多クハ巻脚絆ヲ
アテモナク多クハ指環胸飾リ等ノ装飾品多ク
トニカク右ノ如ク技術ハ織物術裁縫ヨリ
ニテ飾リヲナスニ至ルマデ又ヒニ硝子ヲ多ク青紙
色ナリキ普通ノ歴史ニテハ硝子ノ始メトシテ
ハ紀元前ノ頃トアリ・製業モ進歩ニテ木ヲ曲ケテ鉄トナシ用
ヒルノ穀物ヲ仕上ル器械モアリ又漁猟航海モ面
目ヲ改メ葬儀ハ壺様ノモノニ納骨シテモモアリ土
葬シテモモノモアリ土ニ埋メルニハ横臥セシメテ直立セシ
メタリ葬ルニハ其人生前ノ衣服器具ヲモ併セ埋メルモノ
ト思ハル、宝貝ノ如キモノ残リ居ル所ニハ人ヲ

り解ノ無ニ云フ有無定ナラズ
況ヤ鉄ノ時代ニ就キテ歴史ノ外ニ人ノ痕
跡ヲ求メントスルガ如キハ、是ヲ造ラント欲シテ
造リ得ザルニ等シ

○

茲ニ幕末人ノ性質、偽ラズ飾ラズ、
ニ所ニテ且一段ヲ知リ得ベキ生活ノ状態ハ各代ニ
於テ述ベントセル性質ニ合現存スル東京人即チ
其性質ニヨリテ推定スルトキハ、所謂大江戸ノ
即チ老人モ亦老人ノ祖先トハ同様ノ道ヲ進歩スベキ
ハ蓋シ疑ヲ容レザル所ナリ、然ルニ一方ニハ之ニ
反シ固ヨリモノニアラズシテ進歩セント云フ
何レカ果シテ真ヲ知リ難キヲモ仮リニ同一ナラズトセバ
モ固ヨリ老人ハ依然トシテ幕末ノ事実ヲ
之ヲ材料トシテ研究スルヨリ今日ニ従テ述
ベントスルヨリ清学者ノ中ニ従テ述
ベテ之ニ準拠セル氏ニ重キヲ置ク最モ適切ナリトスル
カ上ノ感情上ノコトニシテ老人ノ性質ヲ
ノ身体上ニ於ケル最ヨク意ヲ
研究シテ学者ニ多シ氏ハ身材ノ長サヲ計ニ於テ
ヲ得ズ老人トモ氏ハ全ク短躯ニアラズ現ニアノリカ
ノ如キ英ニ及ヒモノアラズ世界中ノ気高
モノヲ生ズル中ノ或土地ノ如キハ所謂小人ナルモノヲ一
定ニ就テ何レカト云ヘバ短躯ナル方ト
又南米ノギアナ人アラユル人種ノ中ニ於テ最モ
高キモ其五尺ニ及ヌ者ニシテ如キ概ネ此ノ躰ノ小ナル理由

ハ多クノ[illegible]テノ身体ハ他ノ動物ノ発達セルトニ従
達セルモノハ他ノ強大ノモノヲ追ハシテ生存
ヲ為ス迄モナク他ニ適セシメ尽ク屠リ去ル自然ノ
発達ニ外ナラズ[illegible]ノ如キ頭ヲ以テ[illegible]又出却ノ[illegible]柱
ハ常ニ好ケラシテ発達セシメ[illegible]ハ
身体ノ細線セル足ハ概シテ長カラズ[illegible]濃人ノ如キ
ハ長ケレドモ不恰好ナル理由ハ他ト衝ツカラ
リ自己ヲ護ル為足ヲ最モ要セラル他ノ部分ヲ発達早
ク征テ悪人トサシテ同化シ人民ト大差ナキ又腑ト
違ガ大ナル二ハ多ク食物ヲ得ル事ヲ以
ヘルナキヲ得ル時ハ大食シ得ル時ハ食ハサル事ヲ以
心又消化機ガ大ナル為ニ悪人ノ腹ノ大ナル迄

ハ之ヲ上ト同一ノ理由ニ基ク[illegible]
モ明カナルベシ[illegible]ハ注意ス[illegible]
人ノ力量ノ動ナル即チ一時ニ多ク働ク能ハズ又長ク継続
ク能ハザル悪人ノ外容ハ強壮ニ見ユルモ実際試験ニ
ハ理由ニ大ニ食物ニ関シ又脳髄
ノ発達ト関スル所ノ注意ニ乏キ為ニ身体ノ堅サ[illegible]
ス悪人ノ身体ハ非常ニ堅シテ寒気ニ堪ヘ又病ニ
ケヌモ直ニ癒ユ又老テモ更ニ苦痛ヲ又痛所ノ
気ノ充チヌル地方ニ住ムモ害サヌ[illegible]ハ全
躰ノ成熟期ノ早キヲ以テ之ヲ早ク成熟ニ非ハ進歩ノ遅キ為メニ且ツ先ツ発達ヲ得
ル又早熟ノ結果トシテ早婚ノ事起シ[illegible]ハ自己ノ身

躰上ノ性質ハ主トシテ㊀現代ノ善人ニ於テ考察セラルヽ所ト
サシテ上ヤ ノ息ヲモ大差ナカリシ相違ナシ
㊁感情 ノ性質(ハ)(ヲ)(ニ)(ト)(ノ)一般ニテ回心ノ始メ
ノ内ハ制セラルヽ如キ感情ノ力ヲ有ツモ如何
ニモ気ノ変転不定ナルヨリ推シテ見ルモ明カ
ナル通リ善人ハ常ニ気象ヲ守リ悪人ニ打チ勝チ
ノ事ヲ考ヘルノ力ヲ有様ヲナシ居ルヲ以テ未
タ見ヌ人ニ従順セラルヽ他ニ気随ナルヲ知リ
タルモ人ニ使シテトハヲ示ス如キ我ヲ
ヲ以テ同様ノ見ヲ以テ之ヲ知ルヲ得ベシ
ルヲ妨ケノ有様ヲ以テ之ヲ
㊂知力上ノ性質ヲ以テ之ヲ
ヲ得ベキ心理学上ノ発達ヲ考フルニ
念ハ全体進歩シ来リ人心ノ上ニ於ケルヨリ
何トナレバ普通下ノ心性ノ経験ヲ重ネ
リ㊀未ダ見ヌコトヽ
ノヲ以テ善人ニハ
ヲ以テ天地ニ生ヲ
ルニシテ信仰
達シ来リ知力上ヲ持ツ
ニハ力ヲ
キヲ所有ヲ
㊅改メ善念ノ如キモ
善念ノ如キモ抽象ノ力ヲ
㊅善人ノ智力ハ単ニ

里ヰこテ甲ヲ直チニ丙ニ通フ考ヘ得ル
リ又旅行者ノ記セルヲ見ルニ蕃人ノ押屋ヲ連絡ス
ル為シヲ以テ南ヲ得ル数日ヲ要シ又蕃人ニハ他ノ劍具ヲ立
ツルノ方ヲ以テシ時ニ於テカ他ヲ模倣シ他ニ動カサレ易キ里人
等ヲ見ノ真似ヲナシ居ルヲ以テ又ハ背後ノ有様ニ於テモ
見得可シ故ニ蕃人ハ其方向ヲ許シカケ名語ヲ更
ニ真似ルトヲ直所ノ如ク理由ヲ元
来思慮カト相妨クルモノナルヲ知覚ガ
心ニ朋カサレバ思想ノ全地ナキニ基ク故ヲ安ニ模倣ヘ
機械的ニテ知不識ヲ得ルモノヲ又蕃人ハ理屈
ヲ解セズトヲ注意スキハ些細ナル一ヲ
ニ於テ唯深慮長大ノ事柄ニ

違テ之ヲ解シ得サルヲ以テ旅行者ガ往々蕃人ノ利巧
ナルヲ記スルモ甲ヲ見ノ於テ例ヘバ
専門ノ学術ニ到着スル
又蕃人ニ数ノ看会サレ数ハ左モ抽象ノ看会
セシカラ五乃至十迄ヲ知ル能サル蛮人ハ数ノ
陰ヲ見心所ヲ五トヲモ十トヲモ必竟手足ノ指ニ
由リ具体的ニ之ヲ知リ得ルモノニシテ又言語学上ヨリ
蕃人ノ有様ヲ推知スルキモノアリ例ヘバ何々ノ蝙蝠
ノ名ヲ日ノ光リトカヲ如キ抽象的ノ概念ヲ有スルモ
服ヲ光ヲトヲ語ヲ有スルモ抽象的ノ概念ヲ有セサルヲ
ナカリシヲ証スルニ足シ又事因結果ノ理ヲ
モテ何物ノ事件ノ因果トハ互ニ

大著ヲ読ミテ著人ニ何々ノ因果ニ ト十分ニ知リ得サルヲ一般ノ因果ナドハ勿論知リ得サル迄テ若人ガ因果ノ理法ニ合セル著人ニ之等ノ自然ト不自然トニ区別ヲ立テルヲ知ラズ出来得ヘカラサルコトヲ弁別セズシテ何事モ出来得ヘシト思慮スル狂妄ノ頑昧ナルヤ如シ又重結末トシテ何事モ拝信シ若人如何ナル新奇ノ事ニ逢フモ只面白シト見心マデニテ好着ニ ノミヲ研究セント心ナドハ勿論起サヾルヲ又著人ニ想像力ニ乏シク大ナル事物ヲ想出ス力ナキ未タ又更ニ係ハラズ抽象的ニ ト具体的ニ何々ノ事物ニ就テ結構スルマデニテ ヲ

一器量ヲ得テモ軍ニ模造スルコトヲ得ヘカラサルヲ改良発明ヲ加ヘルコトヲ能ハズ著人ノ智力ノ有様ニ ト如シ安ンゾ不完全ニシテ月々進歩ヲ妨ケルノ有様ニアラン

◎第二章 家族論

抑々茲ニ於テカ第二種族即家族ノ紫ノ部甚ヲ為シ先ツ第一節家族ニ ト今日ノ如ノ父子兄弟ナドノ関係ヲ明カニシ延テ之ヲ分テ説明スルコトノ難シ未タ何時ノ代ニ ハ婚姻ト他人ノ人倫ト ハ相関係スルモノナル故ニ先ツ婚姻ニ就テ論ジ次ニ他ノ諸般ニ ハ自ラ簡明セント欲ス

○第一節家族論

家族ナルモノハ今日ノ如ク父子兄弟ナルヲ以テ明カニシ難シ未タ何時代ニ ハ婚姻ト他人ノ人倫ト ハ相関係スルモノナル故ニ先ツ婚姻ニ就テ論ジ次ニ他ノ諸般ニ ハ自ラ簡明セント欲ス

兄弟ナドハ婚姻ト直接ノ関係ナキガ如シト雖モ上代ノ親子兄弟ノ別ナノ相婚セシナル今代ノ事ヲ以テ之ヲ一言

新ル人道上仕之今日ノ道徳ノ標準ニ対シテハ没倫ノ甚キモノアリテ口ニ上ス
ルモ快カラヌ事ガ如キヲモ見ルニ至ルモ唯是ヲ古代ノ有様ト今日ノ有様トガ如何ニ
違歩ニアルカヲ察スルノ材料トシテ見ルノ外ナキモノ
婚姻ノ起原ニ就テハ諸学者ノ説一ナラズ法律家ノ説モ亦
之ニ基ヒテ起リトスルモアリ又法律ノ規定制度ノ下ニ実ナキコトヲ以テ歎ズル
ニ至ルモ統テ之ヲ論ズル事ヲ要セス即チ歴史ガ語ル通リ男女ノ関係ハ
最初ハ如何ナル形ニテ始マリシカ其ノ後一夫一婦ノ制ニ変ジ
タルカ如キ又ハ婚姻制度ノ起源ニ関スル諸説ノ如キハ
又ノ機会ニ譲ルモノトス

さまざまの婚姻法ニ依テ心安ク暮シ得ル様ニ致シタシト云フノ傍法
ノ意ハ此法律ノ施行ヲ延ヘテ無理ヲ通サントスル様ニ聞エテ大ニ
注意スヘキハ本条ノ趣意ハ実ヲ好ムノ性アルカ故ニ漠然斯ノ如キ
モ上代ノ人ガ特殊ノ風俗ヲ有シタル明主ナドニ附会スルノ風アリ
ヤ此現ニ存在スル各人ハ婚姻ノ起源ヲ未タ遽ニ法律
ノ制定ニ帰スル能ハス且ツ之ヲ探ラントスル前ニ創ラント云フ探ラント
人間ノ天性中ニ婚姻ノ起因ヲ有スルヲ発見スヘキヲ人間ヲ含ム動物
ノ一種ニシテ直最高ノモノナリ
カシテ動物ニ普通ノ雄雌ノ関係ヲ見ルヤ動物ニ在リテハ雄ハ雌ヲ追
ヒ雌ハ雄ヲ避ケ動物ノ一種ニシテ直最高ノモノナリ
而シテ其ノ雄雌共ニ尽力スルハ子ノ母ガ即ウセヲ付ケル場

場所ノ撰択ヲ左右シ他ノ動物ニモ亦同様ノ事ヲ認メ得ラルヘシ
鳥類ニ至テハ一夫一婦ヲ形成スルノ習慣アリテ而シテ其巣ヲ営ミ
敵ヲ防キ又ハ外敵ヲ防ク手段ヲ見ルニ巣ヲ営ムノ時ヨリ雛鳥
ノ成長シテ各自独立シ得ルニ至ルマテ雌雄相協力シテ之ニ当リ
中ニハ終生相離レサルモノアルカ如シ而シテ此ノ如キ夫婦ノ
ニシテ父母共ニ育児ノ事ニ従事スルハ人類ニ於ケル家族ノ
果トシテ一夫一婦ノ生ルヤ父母共ニ育児ノ事ニ従フヘキ自然
成長迄モ一家相離レサルモノアルカ如キ又動物ニ於ケル家族
利ヲ完成シ居ルモノアリ而シテ此ノ如キ家族ノ存在ハ動物
ニシテ父母共ニ育児ノ事ニ従フヘキ自然ノ法則アルヲ見ル
ニ足ラス又人類ノ始ノ代ノ有様ハ雑婚ニシテ父ト雖モ定メ難
キヲ以テ自然父ハ育児ニ力ヲ致スヘキノ理由ナシトスルノ論ニ至リ
ヨリ見下シタル論ニシテ他ノ動物ニモ劣リタル様ニ考ヘシ
モノトイフヘカラス人類ノ始ノ代ニ婚姻ノ事行ハレ
シ所ナリシヤ即チ天性ニ基ケル事ニ候ヘハ又無論ノ事ニ候ヘ
セシナリヤハ多少雑婚ノ跡ヲ認メ得ラルヘシト雖モ概シテ
曰ハヽ恐クハ雑婚ニシテ父ハ子ノ為ニ何ノ尽ス所ナカリシナラン
子孫ヲ保護スルトイフ程度ニ至ラサリシナラン如シ現
ニ二ノ例ヲ挙ケテ之ヲ証セン
力ニ保護養育セラルヽ能ハサル程ノ多数ノ子供ヲ有ツノ風アリ
リ又今日世界中ノ最劣等ノ種ト見做サレ居ル所ノ

バトリン人ノ如キハ寧ロ他人種ト夫ノ妻子ヲ養育スル風
俗ヲ見ルニ又種族ヲ異ニスル土人ノ如キハ夫死スレハ妻子ヲ
養育スル能ハスト云フカ如キ甚タ薄文ナルト云フヨリ甚タ悪人
中ニハ走リテモ尚多ク之ヲ養フヲ足レリト為セリ
ニハ野蛮ノ族ノ如キ若クハ殆ト称シテ寡婦ヲ
保護スル制ヲ見サルモノノ如キ皆之レ妻子ニ夫ノ保護ヲ
依頼スヘキ契約ヲ為シタルカ如キ関係ヲ含マサルヲ以テ夫婦ノ関係
昂婚姻ノ元素ニ之ヲ天性中ニ含ミ居レハ迫ラスシテ
アラハ但シ今ノ法律ニ通俗上ノ婚姻ノ定義ヲ
与フルカ如キ完全ノモノニアラサルヲ以テ事
ヲ決リニセリテハ八釜シキヲ言フニ及ハサルヘシ
サテ化テ知ル人間ノ婚姻ハ人間ト進化ヒ之ヨリ前ニ已ニ

其前年ヲ有シ人間ニ至リテハ天性止ムヲ之ヲ成スヲ得
ルモノナルヲ、婚姻ノ起原論ノ如キハ一ノ論ヨリ
自然淘汰生存競争ノ大法ヨリ断言スル得ル
結果ナルヲ断言スル得ル感覚情ノ発スル論ノ
人間ノ動物ノ色情ノ時発的ナルニ反シテ色情ノ発スルモノハ放ニ婚姻ノ如キ
トヲモアラサルヲ以テ之ヲ動物ノ状態ニ於テ
大差ナリ色情モ時季ヲ定メテ発セノ性質ヲ
続的ナル色情ニ永続スル婚姻ヲ論ス八永
期ノ許サル所トス之ヲ定メシ自然淘汰ノ法則ニ八之ヲ
婚姻ノ由テ起ル所以ノモノトナスヲ不可ナキヲ何トナレハ

生存競争ノ世界ニ立ツ場
合ト雖モ之ニ異性ノ他ニ勝チ已ヲ保
護セント云ヒ異性ノ下ニ服従シ
躰ト生成セント云フカ如キ之ヲ
以テ則チ文母相寄リテ家ノ
体ヲ為シ人間ノ之ヲ行フニ下等動
物ニ於ケルカ如キ之ヲ種族保存ノ通
則ト謂フヘシ而シテ此ノ通則ハ
動物ノ一ニ限ラス人類モ亦タ之ヲ
免レス故ニ人間ニ行ハルル婚姻ノ
制度ハ之ヲ解スルヲ得ヘキ
例ハ人為制度ノ如キニアラス教ノ如キ
一ノ絶対ニシテ之ニ従フヘキ
力アル者ニアラス故ニ両親保護ノ
要セサル現生物学者ノ説ニモ若シ此ノ
ノ無キニ於テハ全地球ハ此等ノ種族ニテ
程ノモノトナルヘシ之ニ反シテ婚姻ノ行ハルル動物ハ
ノ如キニ見ル所ハ是レ共婚姻ヲ
得ルニアラサルヘシ生存発達ニ得サル
巣トニ種化トニ保育トニ皆ナ両親ノ保護ヲ
要スルカ如シ(畸形)
蜂ノ文カノ保護ニアラサルヘシ
ト見ル)要之両物ノ組織カ特別ノ保護ヲ
ニアラサルカ如キ居ルモノハ生存競争上自然ノ結果
トシテ是レ其ノ保護ノ為メ婚姻ノ事情ヲ生ス
ヤ婚姻ノ事情ヲ生スルニ於テハ自然ノ
是レ婚姻ト家族(団欒)ヲ保護スルノ要アルヘシ

ル十八婚姻アリテ永捷起リ
中ニ婚姻ヲ生ジテメリートラ
東部グリーンランド土人ガ
結婚トセサルカ如キ若リハ
家ニ還ヘ十個ノ生ヒヲ待ツ
ノ古俗モ此類ニアラサリシカ
始メテ婚姻ヲ成就
起因ハ従来慈善月
前キニモ述ヘシ如ク婚姻ノ
アルモノト然ラサルモノトノ別ヲ
ノ人間ニ他ノ動物ノ
一定ノ時期アルヲ

リ其ノ家因ヲモ單ニ身躰上ノ関係
保存ノ為差向キノ大切ト
ルヨリ即チ文婿ノ結果トシテ生ル
最モ恰当ナル時季ガ自然
定メラレモノト謂フコトヲ
ノ如キ文婿ノ手続ハ春
ノ又多クノ場合ニ禁礼ヲ一定ノ季ニ行ヒ
限リヲ定ムルノ
如キ結婚ノ時期
人ガ如キ結婚ノ季節ヲ定メ居リ
認ムルモノヲ直他ノ
一定ノ動ヲヲ傍観

つゝアルヲ後
体ニ於テ二月及九十月ヲ
部ニ於ケル日ヲ現象
動ヲ古ヲ盛ントス南
盛ントス又仲夫利国
二度モ南部ニ至テ
アリ即南部ガ
来利ニ於ケルモ同一ノ現象
二月ガ人間ノ各動発動
ヒガ人間ノ各動発動
ルニ付キ児中ニ
必ズ各動発季ノ遺

或ハ色欲発動ノ地点ヲ気候ト食物ノ饒多ナルトニ帰スルモノアリ気候ガ多ク之ヲ助クルノ便アルモ或ハ之アルヲ然レ之ヲ唯一ノ原因トハ為シ難シ食物饒多ナルニ至リテハ如之矣然ラザルモノアリ北部晩冽ナトニ於テ見ルモ食物ノ最モ多キハ九十十一月頃ナルニ此頃ハ却テ交媾サキナリ此数ノ事猶多々アリ 又或ハ此説ニ反対ニ食物ノサナキ件却テ色欲ヲ盛ナラシムルコトアルハ貧民ノ子多キヲ見テ知ルヘシト論スルモノアルヘケレナリ然シ此説ハ毎ナルモノニテラザルヲ明ケシ 要スルニ交媾期ヲ肉躰上気候上食物上ニ起ルモノトスルハ為シルモノニアラズシテ自然淘汰ノ法則ガ作用セシ結果ナリトスヲ尤モ正当ナリトナス尤モ太古天然ノ果物数ノミニテ生活セシ時代ヨリ今日ノ

如ク春ナ出産ノ期トスルハ甚ダ不都合ニシテ秋ノ方ガ都合ヨカリシナルヘシ故ニ此時代ニ人秋ガ主ナリシモ人知進ミテ家畜類ナドヲ畜フ様ニナレバ春ノ方ガ好結ナレヨリ之ヲ主トスルニ至リタルモノニテ秋ノ方ハ古風ノ遺リ見ルヘキナリ 此上述ブル所ニヨリテ見ルモ人間古代ニ〇色欲発動ノ時期アリシコトハ是レ等ヲ見レバ得ヘシ然レ氏此現象ハ世ノ進ムト共ニ薄ラギ行キテ遂ニ今日ニテハ判然ハ何時ト定マリタル時ナクナリシニテ古代ホド此時期ガ顕著ナリシト断ズルヲ得〇ルナリ 又之ヲ商業ヲ主トスル国民ト農業ヲ主トスル国民トニ見ルニ農業国ハ此定期著シク商業国ハ然ラズ之レ商業国民ノ人巧的知識的ナルニ比シテ農業国民ハ自

此ノ如キ太古的ナルヨリ古代ノ遺風モ自カラ多少残リ居
ルニ由ルナランコレト同一ノ現象ヲ都会ト田舎トノ間
際ニモ認メ得ルナリ
婚姻ノ起因男女ノ如シコレヨリ且種類ニ就テ
蓋シ之ニ先テ家族ノ起原時代ヲ復言ヒ置道ノヘシ
婚姻ノ起原カ明白ナリ上一家族ノ
紀元其ノ如何ナル理由ニヨリ如何ナル状態ニアリシカ
ハ明カナルヘシ已ニ然ルニ其ハ甚タ元始時代モ亦為人ノ古時ニ
アリシヤ少ノ論ナキヤ上来述ヘシ如ク為人時代ニ已ニ子ヲ
生ミテ後マデモ男女相離レズ家族ノ形ヲ存セシコト八
他ノ下等動物ノ状体ヨリ推論シテ信スルヲ得ヘシ加ハ
之為人時代ノ初ハ単ニ天然ノ果物ヲノミ食ト
セシモノガ進化スルニ従テ肉食ヲ為スニ至リシヨリ
此ニ一層家族ノ結合ヲ必要トナスニ至リタルナリ
何トナレバ始メハ肉食トスルト雖氏単ニ野獣ノ肉
ノミナリシヨリ之ヲ猟取スルニハ是非共強健ナル男
子ノ力ヲ假ラザルヘカラズ此ニ於テカ女子ハ食物ノ点
ニ於テモ亦男ノ保護ノ下ニ立ツノ已ムヲ得ザルニ至ル
ヘケレバナリ若シ如斯男子ノ保護ニヨラザル女子アル時ハ
自然絶滅ノ運ニ至ルヘシ或ハ論者ハ此為人時代ニ婚
姻ノアリシト云フ説ヲ非難シテ曰ク女子幼児ノ男女子ノ保護
ヲ要スルハ勿論ナルヘシトモ氏如ニモ夫タルモノガ之ヲ為スト
ナリ限ラレズ現ニ古来幼児ノ後見スルニ母ノ兄即伯
父ノカヲ以テスルアリノ慣ノ行ハルヽヲ見

テモ又幼児ガ保護ヲ受ケ得ズ而シテ兄妹
ヲ引キ継ガセル風ニテモ然シ乍ラ知レキタル他ニ
[redacted]ノ妹ヲ養育スル風俗又ハ[redacted]
[redacted]ノ如キ[redacted]ハ他父ノ[redacted]ノ如キモノアリ又ハ全
ク父ガ権ヲ有セザルガ如キ[redacted]ハ他父ノ裁可ヲ得サル
[redacted]ハ[redacted]ノ行ハレ[redacted]モ皆父ヲ唯一ノ
保護者トスルガ如キ決シテ普通ノモノニアラズ[redacted]
ノ特例ニ過キザリ世界中ニ入女ノ血統ヲ正
系トスルノ民族ニサヘモ往々父ノ家族ヲ離レ又ハ父ノ
如ク他父ガ保護者ヲ引キ受ケ[redacted]

已ニ妹ト同居スル場合ノ[redacted]
ハ[redacted]ハ同居ヲ限ラザル[redacted]
ニシテ[redacted]ノ如キ[redacted]
伝リ又父ヲ主ル保護者トスルモ之ニ他父ノ保護ヲ加
ヘ更ニ善キニアラズヤ[redacted]
直正ノ夫婦[redacted]ノ家族ヲ[redacted]
ノ男子ガ[redacted]ヲ相続スルモ[redacted]
モニモノヲ初メトシテ[redacted]
ラニモノヲモ最近ノ[redacted]
今ヲ例ノ妻民ヲ見ルモ[redacted]
ヲノ一ヲアゲツキ[redacted]
於ケノ景初ノ[redacted]

ナドハ前説即社会ノ初メハ家族ニアラズシテ
團体ナリトノ意見ヲ主持シタルモ彼ガ人間ノ曲
開化未ダ前ノ有様ヲ
目ヲ以テ例證シタル四足ノ獣ニモ実際已ニ家族ノ
有様ヲナシ居ルモノアルナリ ツマリ猿若クハ其モ人間
ニ近シトミユルチンパンヂー 猿ノ如キモ多クハ其婚姻
ノ状態ヲナシ居ルヲ見ル 尤モ スペンサーガ動物ノ抱
居ヲ群居ヲ為スハ單一ナル事情ニ由ルニ非ズ 體力防
禦、食物ノ所在ナドニヨリテ定ムヘキモノナリトノ説ハ真
ナルヘシ 現ニチンパンヂー 猿ノ如キハ食物ノ多キ時ニ
限リ家族ヨリ多ク群居スルヿアルナリ 然レドモ既ニ
高等ノ獣類以下ノ動物ニシテ已ニ家族ヲ形成スルヲ以
上ハ一段進ミタル吾人ノ先祖タル人ガ獣類ヨリモ劣

リタル團体ノ有様ヲナスヘシトハ言フヘカラザルナリ 殊ニ
進テ農食ノ時代トモナレバ野獣ハ必シモ一所ニ集アリ
居ルト限ラザルガ故ニ之ヲ獲ルニ便ナル地ニ家族々々
ト統アリテ散在スルニ至ル(キヤ分解ナリ) 夫ノヘルー氏ト
デルビユーゴー ノ如キ 抵野蛮ノ民スラ猶家族ニアラザル
團体ヲナシ居ラザルナリ 其他又蛮人ニハ我侭ニシテ他
人ノ羈束ノ下ニ立ツヲ欲セザルノ性アルガ故ニ勝手
ク他ト親和シ居ルヿ能ハザル者ナリ 又已ニ團体ヲ
ナストモ之ヲ統轄スルノ規則様ノモノナカルヘカラズ
吾人ガ其ノ如キモノヲ作リ能フヘケレヤ 又言語ノ点ヨ
リ見ルモ團体トナリシ上ハ之ニ共通スルモノナカルヘカラザ
ルモ吾人ニ通用ノ言語アリトハ言フヘカラズ 要スルニ

人間が團体ヲ二ハ知識若ハ物質ノ進歩ニ
メル後ノ事ニ[redacted]夫婦ノ結合ハ其由来ヲ人間
ノ天性ニ有ルモノトシ之ヲ人間開化ノ度ノ低キ程大ナル團体ヲ爲シ其
中ニ永続ヲ生ズト云フトモ之ニ今日ノ人知ノ進
ニ先ツテ之ノ考ニシテ自人ノ如ク人智進ム[redacted]ニ従ヒ大部落中ニ争論ヲ
ト結果トシテ家族ノ合ハルヽニ天性ヲ失ヒカヽルコトモ家族
ガ最後ニテ家族間ノ連鎖ハ何ノ[redacted]今後ニ須
ク解ルヽ決シテ[redacted]ラサルヘシ

(1) 婚姻ノ種類、雑婚、雑
婚ハ有名ナル社会学者 Bachofen, Mc Lennan, Bastian, Morgan, Lubbock, Wester-
marck 抔ノ唱ヘシ事ニシテ未開ノ民ニ於ケル
制ト認ムルモノニシテ進化ニ従ヒ漸次ニ消滅ニ向フ
ト云フノ考ヲ以テ決シテ之ヲ一ノ假定ニ過キズトモ
迫々之ニ應ズル事能ハズトノ論ノ如キハ一ノ直理
ヲ認メシメシヨリ若シ其直理ニテ直理為ル所ノ
ヤモノナルニ於テハ人ノ先キニ論断シ社会ノ起原ヲ
家族ノ成立ヲ得ズ従ヒ最近ニ至ルマデ之ヲ破ル
雑婚説ニ対シ学者ハ之ヲ進テ雑婚時代ト称スル
ト称スル[redacted]日ノ下ニハ雑婚ヲ敢テセザルヘカラズ若シ結婚
ヲ含サルヲ勿論ナリ

雑婚降若ノ許可
一夫多妻一妻多夫ノ混合シタルモノ、謂ハヽ故ニ又タ
ラヒノハ之ヲ共同結婚
称シテリ
婚姻ハ絶テナク又存在スル雑ハサリシモノトハセヘカ
うど然ニ直実際上ヨリ
ハ非軍ノ前段ニ詳論シタル所ノ如シ雑婚海者
ノ根底トスル所ハ(1)古代人ノ雑婚ノ事ヲ記シタル
書ト(2)近代蛮行者ガ蛮人中ニ雑婚ノ遺風
アルヲ記シタルモノニ基ク推論スル事ノ二者ナリ
而果シテ雑婚ナル
抔セントスルノ書中ニ Marriage 即チ人ハ二

人ノ妻ハ他人ガ共ニ
ヲ記又メリヒア人ガ
笠ニ式マサリ人ノ例ノ
シテ寧ロ婚姻ノ存在モシコヲ証スル足レリ唯夫婦
間ノ規約ノ厳ナラサルヲ
書中ニハガラマシテ人ヲ雑婚セシコヲ記セルモノ
近代ノ書ニハゴレメン人
カラライ
ナド婚雑婚ノ風アルコヲ記セルモノ多シ殊ニ
カラライ
ノ如キハ四部落中部落ト男女
相婚スルノ風
アリテ図ノ如ク一
部ノ男全体ト亦二

ギー蘇森 Spain
Rubi
ギニー Guinea

部ノ女全体トハ何ヤ
何處ニ出金モ自由
ニ相交リ得其他ニハ別ニ個人ヲニ夫婦トス定
リ相姪ニ甚シキハ Marie × Martha Kimball
マリヤレモーナレヒヲ部族婚姻 Group marriage
ト称スル氏ノ鳴出セシ所ニシテ常ニ純婚
淨花ノ例トス所ナリ其結婚ノ言法ノ如キハ未
ダ定結婚ノ事実ナリシモノトスルガ如キハ未
理ノ淨トスル又部族結婚モ又ソンナ
唯ニ仕土氏申ニハ父ト伯叔父、世ト伯叔母、兄弟ト従兄
弟、子ト甥姪ヲ同一ノ名称ニ呼ビ做スノ風アリ
推シテ部族婚姻ノ遺制トセシガ起リテ未ダ

シモ仕ニ外ニ婚姻ノ存セサリシテ断言シ得ベカラズ現
ニ Crow 氏ノ如キ、濠洲ニ婚姻ノ行ハレサリシ民族
ニモナキヲヲ淨証スルニモ充ツ見シ、ジオンスルニモ充ツ純
婚ナラサリシヲ言ヒ又偶ニ部族結婚存セシトス
ルモ今ノ許偶純婚ト大ニ其趣異ナリテ部族ト
部族トニモセヨ定婚ノ今ヲ含ミ居リテ規律的ナ
ルガ故ニ唯一ノ純婚ノ例証ニハ都合トニ充シ
カラズトノ人ガ一家ノ男子ト他家ノ女子トヲ限リ
テ純婚セシヲ以テ純婚ノ純粋ナルモノトス
アラサルヲ明ス純婚論者ガ解釈上ノ誤謬ヲ
十二ヲ以上ノ如キモノアリ之ヲ彼ガ事実トシテ引用
ス此事梅自身モ亦淨傳虚構ニ出ンモノ歟ナ

からざるべしアーメン。結婚に行き居りて
もくとも又は全くせざる土人に定まりも婚姻
の行はるゝさまざまの諭ごうえて却て他人雇り
も尚かちよりも又ごくまれ人ー如きうぎ
例トセルに係らざる多くの書ニ婚姻の大旨
直他ノ如き多くの書ニテ引証ノ経ニ信ずる足らん
ヲ知るべきなり。迫ち人ノ書き傳へん書中ノ事実
も亦舎て信ず置き難きハ夫ノプリニー
ノ結婚ノ事ヲ記されし書中ニ「ゴレアル」ノ胸
ニ毛ありしと記せしが如きを見てモ知るべし人狂
ニ扇月ヲト記せしが如き「ゴレアル」人狂
学士どもゝ知り居りしこともあらざれば
例さればノごとくなるべし従て右ノ如き無稽ノ事ヲも書き傳

こう性これ加之婚姻も法ノ範囲越されん為メ
古人ト今人ト直用にあヲ異にこれノ挙ありて
説明記ニテ用元が如キ学術的ノ意味ありとまこと八
宝院真人説ク婚姻ノ本旨ハ子孫ヲ繁殖スルニアリトシテ
花ヲ紀律的ニ行クモノニアラズシテ古人ノ書ニ結婚ト
称スルモ実ニ重義ノ婚ヲ意味セシヤモ知ル可カラズ
つれち証今ノ書中実ノ配合ヲ又之が推料
断定ノ法ノ如キ学術的ノ意味ありとまこと八
持ち足らざる説きありこれ来一事実ヲ取りテ之ヲ
人間進化ノ法ニ照シ又ハ現在若クハ過去ニ経過シタルモノト断ズ
ル勿レ現在若クハ過去ニ経過シタルモノト断ズ
ル事トモセバ又今ノ場合これヲ信ずる二歩

ヲ讓リテ今日ノ妻ノ中ニハ實際結婚ノモノ多シトスルモ
之ヲ云ヒテ直チニ結婚ト云ヒ得ヘカラス今日ノ結婚ハ負人モ結婚ヲ為サヌ人ヘカラス今日
ノ結婚ハ負人一般ノ風俗ノ中ニ造リシモノヲ結婚ニ一層
表面ノ人民ニ就キ一層ノ状態ナリト論シ得サルヲ現ニ印度ノ如キ大ニ開ケタル種族ニモ
行ハレ結婚ノ風ヲ以テ世界中最モ野蛮ト目セラレ
ヘキ人ニ結婚ノ風行ハレサルヲ以テ其他ノ結婚ノ
習俗ヲモ未タ開化ノ民ト雖モ自ラ社ノ下ニ入ヘキ
ニアラサルヲ以テ結婚ノ風ト雖モ南洋ノ如キ人ヲ見テ結婚ヲ為スヤ、結婚ノ
如キアルモ之ヲ以テ人ヲ見テ結婚ノ習慣ヲ見テ結婚ノ例
若シ又今日ニ至シ心情種ノ習慣ヲ以テ結婚ノ例
ナリトスルモノアリ習慣ニ於テノ研究ニ於テ甲言ヒ今ノ場

今ニ於ケル駁論ノ有メニ如何ナル社会ヲ以テ最
モ開化セル国ニ於テモ未タ結婚ヲ為サヌ人ヲ見ス
男子ニ於テハ結婚ニ於テ其由ヲ以テ結婚ヲ為サヌ人ヲ見ス
結婚ノ種ノ如キ中ニ於テ結婚ノ風ヲ以テ結婚ヲ為サヌ人ヲ見ス
元之ニ於テ結婚ノ種ノ道徳ノ標準ハ開明ニ比シテ下
ヲ定メ二ハ相違ナキ結婚ヲ為サヌ人ヲ見ス
男女ノ際ノ歳ニ於テ結婚ヲ為サヌ人ヲ見ス
基他ニ於テハ多クノ結婚ヲ為サヌ人ヲ見ス
達種ノ風ヲ以テ結婚ヲ為サヌ人ヲ見ス
度高キ都会ノ如キニ於テ結婚ヲ為サヌ人ヲ見ス

き見しち 欧州ニテ都会ノ地ノ私生児ノ数ハ国全ノ
ノ倍数ニ上ル 其中ニテモ 同化ノ度高キ国ニ至ル程大
現ニ著シクち行キ佛国ニハ都会ノ私生児ト田舎ノ
トニ十五ト四ノ比例ニ更ニ甚シキニ至ルトハ乙出ノ見
ヨリ私生児ノ多キモノスラトモ云フ所謂同化ノ
モノガ結婚結婚ノ已異線ヲスラ卸ケ益々進ム従
テ同棲ヲ乱スノ実ヲ挙ゲテ知ルベキナリ 又他面ヨ
リスレバ同棲ト雖モ堅固ナル関係アルモノニハアラズトモ云フ得ベク同棲
ノミト共ニ起ルト限ラズ結婚ニ同棲乱ノ極アルモ結婚
ルヲ得ベシ加之ニ結婚後ハ地ノ有様ヲ見テ知
ベシ人ナドノ間ニハ結婚ノ前夜ニ花嫁ノ未婚ノ

客ニ振舞ヒテ之ガ弄玩ニ供スル習慣ニアリ
ノ例ノ如ス 結婚前夜ノ称ヲ以テ神
サイツ呈人ト神
嫁ノ宮殿ニ出シ 置キ参
テ之ヲ通ス 新婚ノ
就テ神意ノ賦与ヲ
祝中ニ見ル事実ニシテ
時習慣ノ北俣ノ見ニ居リテ
行ハレニ至リテハ甚シキ
又未嫁ニ振舞フニノ例
チメリ考フレバ単ニ
テ決シテ 新婚

如し大ノ客ヲ饗待ス
しムルカ如キハ来賓人中ニ
モ或ハ傷リニアラス
ナニヲ他ノヲ饗ス
何ノ神ノ事ノヲ怪ム
供スモ無礼ノ
其間柄ノ親密ヲ
実例ハ世事ヲ人中ニ
ス程ノモノニアラ
リ其他ボットガリ
勘見ヨリ出ハ
ヘ雑婚ノ遺

落ヲ奉ニ来リテ之ト結婚シ
キヲ現ニ或他方ヲハ他郡落ヲ
其事ニ準リ先ノ
ニヒヌワダイ外人中ニハ今ハ
式トシテ婚姻ヲ
ラナレニヲ追ニ掛ケテ
受リルノ同遺イ居ル
多数ノ人ニ振舞ニ
球弄ヲシムルモノ
力的優勝ノ敗ノ
利ヲ占シ若ハ之ヲ
ハ例ニ亜洲ニ

ノ一部ニ行ハレタリト云フ又或ハ此村ガ更ニ野ニシテ畢ト
酋長ヨリ婚姻ノ許可ヲ得ルノ風ト就眠ト云フ足亜西亜
ニハ今猶此習慣ニ似タルモノ行ハル即地主ガ其地内ヲ巡
視スル時ハ常ニ其ノ佃人中ヨリ見目ヨキ婦人ヲ[illegible]
之ガ寝所ニ侍セシムトヨフ次ニ僧侶ニ振舞フハ全ク
之ヲ以テ神聖ニシ幸福ニセントノ意ナルヘク却テ夫タルヘ
男子ヨリ金銭ヲ出シテモ猶此事ヲ為サシムルコトアリ又
ニ医者ニ振舞フハ夫ノ一般佛式者ナドカヽルト同ク
婦人ハ不浄ノモノトノ考ヨリ医者ニ擬セシメテ之ガ
不浄ヲ拂ハシムトノ趣味ナル意ヨリ来リタルモノナリ
以上何レノ点ヨリ見ルモジュスプリマエノクチエガ結婚ノ遺制
ナラサルコトヲ知ルニ難カラサルヘシ　而シテ第三ニ雑婚説論者

ハ蛮人中情婦モイフヘキ定夫ナキ婦人ガ正妻トナリタルモ
ノヨリモ貴バルヽノ習慣アルヲ見テ雑婚ノ遺風ナリト云ヘリ
其要ニ曰ク古代ハ一部落中ノ婦人ハ共同雑婚ノ妻ニ
シテ特ニ他部落ヨリ奪ヒ来リタル婦人ノミガ其男子ノ定
マリタル妻トナリシヨリ自然定夫ナキ方ノ婦人ハ貴マレ妻ト
ナリ居ル婦人ハ囚人モ同様ノ身トテ他ヨリ賤視サレタレ
ナリト然氏此推論ハ牽強ニ過キタリ　此ノ如キ習慣ハ
古ヘ印度雅典ナトニモ行ハレタルモノニシテ畢竟定夫ナキ娼
轉娼妓ハ却テ才藝ノ点ニ於テ利口ナルモノ多キヨリ
自カラ他人ニ貴マレタルモノト謂フ希臘ノ昔ガ雑婚ニ
アラサリシコトハホーマーノ詩句ニ坐ルモ明カナリ加之今日佛
国ナドニテモ往々定夫ナキ娼婦人ガ却テ交際社会ニ貴ハ

心ノ伝キアヲ見心得者ハ之ヲモ抗雑婚ノ遺風トシテ知ルヘキナリ第四ニ親族ノ
呼称ハ血族ノモノト呼称方ノ一様ナラサルヨリ云ヲ親族ノ遺物トセンカ
ナ猶ヘル所ニヨレハ呼称方ニ二アリ記載的呼称方ト会話的呼称方ト会話的呼称方ハ甲ニアラス乙ニアラス丙ニアラス丁ニアラス其他第三人ニシテ行ハレ
行ハレ甲ハ正系尊属夫婦親子兄弟姉妹ナトノ如キ一血族ヲ別ニ傍系血族ノモノヨリ
ヲ別ニシ傍系血族ノ名称ニ他ノ字ヲ附シテ呼称スルノ慣ヲ生シ之ヲ夫
乙ハ之ヲ一ノ血族ノ名ヲ附シ其名称中ニ別ニ個々ノ呼称ヲ附スル慣ヲ生シ之ヲ夫

様ニ呼ブノ慣ニシテ古ヘモ然リ今人ノ如キ一血族ヲ別シテ兄弟姉妹従兄弟従姉妹ヲ
同一ノ名ニテ呼ビ父母伯叔母甥姪ヲ同一ノ名ニテ呼ブ類トナリトモ之ヲ慣ニ進ミテ
慣ヲ二ノ差異ヲ除ク外ハ記載的呼称法ニ異ナラス乙ハ甲ニ近ク丙ハ乙ニ近ク丁ハ丙ニ近ク
戊ハ丁ニ近キモノニシテ甲乙丙丁ノ四人ノ中ニ於テ甲ト乙トハ最モ遠ク丙ト丁トハ最モ近シ
称ヲ異ニスルヲ以テ甲ト乙トハ最モ遠ク之カ相対ヲ研究スレハ
ヨリ近キ関係ノモノヲ呼ブニ同一ノ名ヲ以テスルヲ以テ甲ト乙トハ最モ遠シトハ
ノ性質上ヨリ云ヒテモノトハ信シ難キヲ以テ甲ト乙トハ最モ遠シトハ信シ難キヲ以テ呼称ノ便ナルヲ
称ヲ用ユルノ例ヲ以テ夫ノ父母ノ呼称方ヲ東西
異相似テ或ハ同シトヲ以テ千ントヲ以テハ

イつカ如ク小児ノ呼ビ名ヲ称リテ其ノ妻ヲ見ル
ルヲ以テ一般ニ小児ノ父ト同様ニ呼ビ慣ハシ
小児カ之ヲモ父ト同様ニ呼ビ慣ハシ
其他残リノ六国ノ内モ小児ノ呼ビ方ヲ見ルニ
雑婚ヨリ起リシモノト云ヒ得ベキカ又ハ
加之ニ伯父ノ妻ヲ父ト呼ブコトヲ見レバ
トヲモ小児ノ誤リテ父ト呼ブニ基因スルモノ
人ニ雇用セラレ訪ハガ解ラヌ為メニ
執務ヲ見ルニ小児ノ呼ビ方ト言葉ノ疑ハシキ
ナル中ニハ他人ト交際ノ際ニモ其呼ビ方
ヨリテ之ヲ又同輩ヲモ他人ノ名ヲ呼ブヿ
レニシテ多クハ別ニ呼称方ヲ設ケテ尊敬ノ

意ヲ見ハス場合ニ往々親族間ノ呼称方ト混
ヒヤスキヲ以テ之ヲ見レバ親族呼称方ノ異ナ
ル計算ノ術ヲ知ラザル為メ記憶ノ誤リ
何ヤ此ノ如キ複雑ナル親族ノ分別統計シ
リテ之ニ呼称方ヲ自然ノ成行ニ任セヤ
称方混合ノ為メ困ヲ来スヿシバシバ
女両性ノ別ヲ区別シテ区別ノ名称ヲ
考ヘ区別シテ区別ノ名称ヲ(1)男
位ノ関係ヲモ区別シ名称ヲ(2)社会的地
又他ヲ呼称方ノ混合ヲ排シ雑婚ノ在リ

つゐ断言するをとこれ共ハ却テ今日ノ実明國ニも往々
呼称方ノ混乱ヲ生ずこ雑婚ノ記ちよナワくし
おこゞ多季現ノ称よもつくきけ」第五ニ雑婚除者
ハ亲人中ニ女系ニ重ニ亲ノ中ニ女系ニ正系トニ
物イトもつ マりしまし ず人ノ中ニ女系ニ正系トニ
ノ事実ニシテ初ラれ上之が起因ヲ雑婚ノ時夫も
モノガ定マうすき自然ニ帰系ヲ二ラ相続ニ至ラも
モノトノ事由ニ帰セ女系相続ノ事ハ如ニも
ち代一般ニ行ハレそこ唯夏一部ニ行ハレモノナオ
ねニ直ニ之ヲ以テ百人中ニ雑婚ノ行ハレ方
据トいすし雑レバレオフン ノ如キハ之ヲ女子ノ数カ
施カレニ由レトヒリ又其ノ事ハ改訂実明国

ニも行ハレそノ我国ニもち代ハ女系相続ノ法ノ
行ハレし跡ヒリ又現ニ婚入リトイ称ニ女系相続ノ法ノ
ナ婚入リト称ニ女系相続ノ法ノ
ス男系相続ノ法ト併行ス 其ニ多
法行ハレシト見ル 日本紀ニ女系相続ノ
若良男聖婢 所生子 配夏文、
配夏又若女多女婢 所生子 配夏女 所生子
所謂配ニトニ於ヲ 妻ヲ妻子ヲ母ニ属セシ 解ニル者ハ墨数カ
母ニ子ヲ属セシメんちトニ 見テ時ニ已ニ之ニ比シテ
施ニノ行ハレシニ係ニ 意我ニ現ニ古代ニ女系
女ノ事ヲ装見セシ人古代ニ明カニ此事行ハレ

説ヲ根トシテノ事ナレ氏実際ハ古代ニ此事行ハレシヤ
否ヤ頗ル不明ナリ古伝説ノ大家ノ引ク所ハ古代ナリシ氏
説例ニハ母系相続ノ事行ハレシナリトスル博言学者
マクスミユラハ古代ニ此事アリシヤ否ヤ今日断ズルニ由ナシ
トナリ又成程論者ノ言ノ如ク父ヲ抹殺スルニハ母ノ
直接ナルニ比シテ父ノ方ハ間接ナルニ遠ナルヘキモ尤
シバシバ平常人ハ幼ニ皆母ノ方ヲ重シ又ト言モ難シ
擁護ニヨリ或ハ子無ツナシモ母ニ直接ノ関係アル故ニ
母ノ恩重シトスルヤ或ハ父ヨリ気性ヲ享ケ母ヨリ胎
ヲ享ケル故ニ父母同一ノ恩アリトスルモアリ或ハ
父ハ不精ナル故ニ直接ニ身体ヲ与ヘタル母ノ恩重
シトスルモアリ或ハ父カ胎ヲ与ヘル母ハ単ニ之ヲ育

生ルヲ適キナレバ父ノ恩重シトスルモアリ希臘ノ詩
人ノ如キモ此最後ノ考ヲ抱キタリ其他子ノ生レ
ザル父ナルヘキモノハ断食スルノ風アリシナドニテモ
父ノ認メラレサルト限リタルニアラザルヲ知ルベシ従テ母系
相続ハ父ノ定マラザルカ為ニシテ父ノ定マラザルハ雑婚ナルシ
カ為ナリトノ推論ヲナシ得ザルナリ然ラバ母系相続ハ何
ニヨリテ起リシカ案ズルニマクレナンノ母系相続ナル語ノ
内ニハ母方ノ系名ヲ冒スト母方ノ財産ヲ襲クノ
二件ヲ含ムモノニテ父ヨリモ母ノ系統ニ別々ニ説明セシニ(一)母方ノ系名
ヲ冒スハ父ヨリモ母ノ血続ヲ重シテトスル習ニアラズシテ
凡テ子供幼年ハ父ヨリモ母ニ関係密ナレバ離縁
ナドノ時モ常ニ子ハ母ニ属スル一夫多妻ノ場合ニハ母ノ異

ん従テ各庸ニ於ケル人口ノ増加ヲ計リシ国
も女子カラサレハ又仔リ難シトスルモ嫉妬
人ノ常ナカラン決シテ然ラス之ヲ得ヘキヲ
ハ多ク妻ニ定婚ヲ雑婚ヨリ人口ノ増加ヲ計リシ国
他ノ動物ヨリ人間ニ一男一女カ一男多女ヲモ
雨ハ一夫一婦、一夫多妻、及ヒ希シニ雑婚ノ
リ古ノ者ヲ多ク雑婚行ハレタリ此ニ一夫多妻
迫テ一妻多夫ノ家族ヲ生シ又一夫多妻ノ
ヒ雑婚ヲ最初ノ如ク行ハレトモ一妻多夫ノ
論シテ一妻多夫ノ姉妹ノ一夫多妻ノ姉妹ト
稀ニシテ数多キ一妻多夫ノ姉妹ノ一夫多妻ノ姉妹ニ比シテ幼
子保護上ニ於テ都合

ん従テ各庸ニ於ケル人口ノ増加ヲ計リシ国
も女子カラサレハ又仔リ難シトスルモ嫉妬
人ノ常ナカラン決シテ然ラス之ヲ得ヘキヲ
ハ多ク妻ニ定婚ヲ雑婚ヨリ人口ノ増加ヲ計リシ国
他ノ動物ヨリ人間ニ一男一女カ一男多女ヲモ
雨ハ一夫一婦、一夫多妻、及ヒ希シニ雑婚ノ
リ古ノ者ヲ多ク雑婚行ハレタリ此ニ一夫多妻
迫テ一妻多夫ノ家族ヲ生シ又一夫多妻ノ
ヒ雑婚ヲ最初ノ如ク行ハレトモ一妻多夫ノ
論シテ一妻多夫ノ姉妹ノ一夫多妻ノ姉妹ト
稀ニシテ数多キ一妻多夫ノ姉妹ノ一夫多妻ノ姉妹ニ比シテ幼
子保護上ニ於テ都合

(2)

全体が然ルニアラザル事古代ノマホメット人即チ多人ナドニモ
通アリシト云ッ甚如ク男女ノ数ノ比
例モ思ハシカラザル又ムモ一夫一妻ノ有
様ニ近キ事如何ナル故ニカ一夫多
妻制ノ行ハルヽニモ至ラザリシ又若シ人
生多妻ト云ッ一人若クハ
法親上ノ一人ガ有ッテ他ヲ壓シ支配スル事ノ
甚ダ多キ事実一夫一妻ト異ナル
ニモ通常ハ二妻ニ
余程繁擇シ自
一妻多夫婚ハ前者ニ比ベテ希有ノモノニ候

(3)

古代ノマホメット人即チ多人ナドニモ
通アリシト云ッ甚如ク男女ノ数ノ比
例モ思ハシカラザル又ムモ一夫一妻ノ有
様ニ近キ事如何ナル故ニカ一夫多
妻制ノ行ハルヽニモ至ラザリシ又若シ人
生多妻ト云ッ一人若クハ
法親上ノ一人ガ有ッテ他ヲ壓シ支配スル事ノ
甚ダ多キ事実一夫一妻ト異ナル
ニモ通常ハ二妻ニ
余程繁擇シ自
一妻多夫婚ハ前者ニ比ベテ希有ノモノニ候

古今ニ風ノ行ハレ候ヤウニ候ヘ共一妻多夫ノ
マヽニテ他ノ人ガリト人ナドニ貞実ヲ証スル証ハ
ト傳ヘ現代ニテハ
決而細亜地方ニ
人同志ガ一妻ヲ共ニスル故ニモガ
ク行ハレ候ハ後者ヲ
見ル事ハ婚姻
児ト結ビ其幼
ノ親戚ノ男ト通ジ之ト同住スル得ルノ制ニテカク

ニテ幼夫ノ成長ニモ暁ニ婦カ先ニ去ニモ其中ハ
夫モ亦ソノ他ノ幼児ノ婦トナリ其子ト同住ニモ
亜ニ一妻多夫婚ニ極メテ少数ノ人民中ニ行
ハルヽモノニテ国ノ程ニ於テ甚キ地方ニ行ハレニハ其始メ
妹ヲ若男子ニ分散ニモ献ノ一会ニ来リ其モノトモ
ニ通ヒ得ル国ノ程ニ於テ甚キ地方ニ行ハレニハ其始メ
各男子別々ニ妻アリ通ヒ来リ其モノトモ相ニ
ヨリテ事足リトスル風アリ其他ノ異
長男ガ家ノ系ヲ継キ他ノ兄弟等ハ之ニ従属ニモ
リ妻モ長男ノミ本夫ノ前ニテ満足ニモ其ノ事情
ヨリ記リニモノニテ一妻多夫婚モ一夫多妻
ニ同様ノ沿革ニテ多夫中ノ一夫ガ最モ地

(ロ)ヲ旨ニモノ一夫一妻ノ実ト其ノ候ヒ
(ハ)一夫一妻婚ニ就テハ今後多クノ須キ前数
ノ条下ニテ竟ニ述ベルヲ以テ茲ニハ如何ナル程度マデ其制ノ行ハ
ルヽヤヲ知ルニ止ム之ヲ人類ノ婚姻中ニ於テ
一夫多妻ガ如何ニモ普通ニモノトセラレ
ガモ事実ニハ一夫一妻ニ比シテ甚ダ少ク
又上ニテ婚姻ノ種数ヲ述ベタルニ当リ
ベキ如ク多妻ニモ亦タ甚ダ少ク得ル地ニ
リ徹底不抜ノ理由トテ見ルヘキモノナシ
ヒ足リ
或ハ男女両性ノ数ガ相均リモノニ
是亦其一夫一妻婚ニ

蛮民之雖大ノ男女ノ数ノ如シトモ相違ニ甚シキハ明
カナル事実ニシテ五歳マデハ〔カリフォルニアノ事ニハ〕女数多ク
優劣ノ如キハ之ニ反シテ男ノ数多シ欧州ニテハ
十五才以下ハ男子多ク二十才以下ハ男女
相等シ 其以上ハ女子多シ日本ノ如キハ男子ノ多
キ国ナリ 以上ノ如ク男女間ノ数ニ差アル原因ハ
婦多ナルヲ以テモ小男子ガ生存上危険苦境ノ地
ニ立ツモノ故自然早ク死スル事女子ノ多キニ至ルモノ
ナリ (四) 女児ヲ殺スノ風ト女子ガ男子ヨリモ家内生
活ノ為メニ苦心スル事多キヨリ男子ノ多キニ至ルモノ
アルニ 右ハ主ニ出産後ノ事由ナルモ更ニ溯リテノ出生児
ノ数ニ見ルモ男女ノ数ニ差異アリ 欧州全体ニ

今ヤ支那中ノ二ノムヲ参シバ第一〇

続キテ言フ時ハ男児ハ女児ヨリモ生ルヽ事百分ノ五ダケ多
シ然モ国別スル時ハ又多少ノ差違アリ又之ヲ私生児
ト正生児トニ分チ見ル時ハ私生児ハ自古ハ男児多
キ比例ガ下ルナリ 此ノ如ク生出児ニ男女多少ノ差アル
ル原因ヲ論ジタルモノ多シト雖モ孰レモ牽強ナルヲ
免レズ 又実際ノ統計ニ照シテ反対ノ成績アルモ
ノ多シ 例ヘバ父母ノ年齢ノ差ナドハ夫ノ年令多ケレバ女児
生ルト云ヒ其他或ハ夫婦間ノ年令ノ差ノ具合ニヨ
リテ一定モ之ト云ヒ 或ハ夫婦間ノ年令ノ差ニ由リ
女児多シト云フモ何レモモタズ 第二ニ曰ク一夫多妻
婚ナレバ女児ノ生ルヽ事多シト蛮民之亦実際ニ照シ
テ反対ノ現象多シ モルモン宗徒ノ如キ其例ナリ又タ

かべル人口調査ニ由レバ一夫多妻ナル人カ十分ノ一ニモ甘ラズ多クハ一夫一妻ニシテ限ラレタル女ヲ具エ英国ノ統計ニ見ルモ亦然リ蓋シ男女ノ数ノ比例ヲ定ムルモノハ気候ノ如何ニ関スルカ如シ熱帯ノ地ニ多ク産スル植物ハ男女性ノ具ハル者多シ又同様ニ食物饒多ニシテ生活容易ナル地ニ於テハ男女ノ数ノ比例ハ略ボ相等シ寒帯ノ地ニ都合ヨク生ルヽ見ルニ足ラス之ニ反シテ食物ノ乏シキ国ニ於テハ男児ノ生ルヽ多シト雖モ不慮ノ災害ニ罹リ又ハ戦争ノ為メニ男子ノ死スル者多キヲ以テ常ニ女子ノ数ヲ超ユルヲ常トス

ニ於テハ男女ノ数ノ比例ヲ定ムルモノハ気候ノ如何ニ関スルカ如シ熱帯ノ地ニ多ク産スル植物ハ男女性ノ具ハル者多シ又同様ニ食物饒多ニシテ生活容易ナル地ニ於テハ男女ノ数ノ比例ハ略ボ相等シ寒帯ノ地ニ都合ヨク生ルヽ見ルニ足ラス之ニ反シテ食物ノ乏シキ国ニ於テハ男児ノ生ルヽ多シト雖モ不慮ノ災害ニ罹リ又ハ戦争ノ為メニ男子ノ死スル者多キヲ以テ常ニ女子ノ数ヲ超ユルヲ常トス

ニ於テハ男女ノ数ノ比例ヲ定ムルモノハ気候ノ如何ニ関スルカ如シ熱帯ノ地ニ多ク産スル植物ハ男女性ノ具ハル者多シ又同様ニ食物饒多ニシテ生活容易ナル地ニ於テハ男女ノ数ノ比例ハ略ボ相等シ寒帯ノ地ニ都合ヨク生ルヽ見ルニ足ラス之ニ反シテ食物ノ乏シキ国ニ於テハ男児ノ生ルヽ多シト雖モ不慮ノ災害ニ罹リ又ハ戦争ノ為メニ男子ノ死スル者多キヲ以テ常ニ女子ノ数ヲ超ユルヲ常トス

ニ於テハ男女ノ数ノ比例ヲ定ムルモノハ気候ノ如何ニ関スルカ如シ熱帯ノ地ニ多ク産スル植物ハ男女性ノ具ハル者多シ又同様ニ食物饒多ニシテ生活容易ナル地ニ於テハ男女ノ数ノ比例ハ略ボ相等シ寒帯ノ地ニ都合ヨク生ルヽ見ルニ足ラス之ニ反シテ食物ノ乏シキ国ニ於テハ男児ノ生ルヽ多シト雖モ不慮ノ災害ニ罹リ又ハ戦争ノ為メニ男子ノ死スル者多キヲ以テ常ニ女子ノ数ヲ超ユルヲ常トス

ニ於テハ男女ノ数ノ比例ヲ定ムルモノハ気候ノ如何ニ関スルカ如シ熱帯ノ地ニ多ク産スル植物ハ男女性ノ具ハル者多シ又同様ニ食物饒多ニシテ生活容易ナル地ニ於テハ男女ノ数ノ比例ハ略ボ相等シ寒帯ノ地ニ都合ヨク生ルヽ見ルニ足ラス之ニ反シテ食物ノ乏シキ国ニ於テハ男児ノ生ルヽ多シト雖モ不慮ノ災害ニ罹リ又ハ戦争ノ為メニ男子ノ死スル者多キヲ以テ常ニ女子ノ数ヲ超ユルヲ常トス

トモ既ニ之ヲ人種学上ノ事実適ニシテ能ク符合セル
ヲ見ルナリ已ニ貧弱ト女児出生ノ少キト并行スル中ハ
又貧弱ト一妻多夫婚トノ并行モ自然ノ順序
ハリ実際ニモ此例行ハルヽナリ但シ直ニ貧弱ナル故
ニ女児少クナルカ女児少キ故ニ貧弱ニナルカ何レカ原
因ナルカハ知リ難キモ此事実ハ爾カ云フコトニ此点ノ学者
ハ女児ノ少キ事実ノ原因ヲ解シテ女児ヲ殺スノ風アル
カ故ナリトセシモ然レモ之ノミニハ限ラザルナリ現ニ近頃ト外
人ニ就テ実験セシ所ニ由ルモ女児ヲ殺スト認メラレ居リ
シト又其ノ結果出来セシナリ 又一妻多夫ニ有名ナル
西蔵ニハ女ノ尼トナルモノ多キヲ以テ女ノ数ヲ少クセシ従テ
一妻多夫トナレリト謂フモノアレド之モ非ナリ 西蔵ノ一妻

多夫ハ佛教ノ入ラザル前ヨリアリシト云フ特ニ其首府
ニテノ統計ニモ明カニ女児生出ノ少キヲ示スナリ其他
土地ノ高キ程男児ノ出生多シトノ説アリ是又ニモ事実ニ
合ユルガ如シ又上ノ自然淘汰ノ説ハ同族結婚ノ場
合ニモ適用シ得ベシ 親族結婚ハ生存上ニ不適当
ノモノナルガ故ニ常ニ男児ノ出生多キヲ見ルナリ 又植
物ノ上ニ見ルモ同株ノ雌雄花ノ交ハル時ハ結実十分ナラ
ザルナリ 又馬ノ場合ニ於テモ同ジ毛色ノモノ即同種
ノモノノ相交ハル時ハ雄生シ異種交ハル時ハ雌馬生ズルト
謂フ 同族結婚ヲ以テ有名ナル猶太人ニ於テモ
男児ノ出生多キヲ見ル其他回教徒ノ割合ニ同族
結婚多キガ故ニ自然男児ノ生ルヽコト多シ 之ト反対

対ノ事実ハ異民人ノ夫婦間ニ生レル合ヒノ児カ
女児多キコト之ナリ　トンガ　ベチユアナ　ナドノ人民ハ
結婚部落ナドニ限リ甚範囲極メテ狭隘ナル
男児ノ生ルヽコト多シ此等ノ事実ヲ帰納スル時
ハ同系婚姻ニ男子多ク異系婚姻ニ女子多シトイフハ
争フヘカラサルノ事実ナリ又デヴヰヽング　ハ私生児カ女
児ニ比シテ女児ノ数多キヲモ発見シ私通ハ衣食ア
リ余ル者ノ事ナルガ為ナリトシタリ　結
局男女生数ノ比例ハ自然淘汰ニ由ルコト疑
ヒナシ雖比比例ハ成長ノ後ニテモ持続スルコト貴来
ナリ国ノ諸多ノ事情ノ為メニ彼是填補シテ
好例ノ比例ヲナスニ至ルコトモアル一ナルハ現在ノ男

女数ヨリ直チニ婚姻ノ有様ヲ推定スルコト難シ間々全
ク反対ノ例モアルコトナレハナリ併シ概シテ言フトキハ男女ノ
口数ノ比例ト婚姻ノ性質トハ並行スト云フテ可ナリ
セルビヤノ如キハ二者ノ間何ノ関係モナシト云フトモ
民信馬ヱル亞ヒ欧州開化ノ行ハレサル国ニアラス
通常女多キ所ニ一夫多妻アリ男多キ所ニ一妻多夫
妻婚ノ行ハルヽコトアリ而シテ一妻多夫婚ノ原因ハ貧
弱ト同系結婚トニシテ貧弱モ同系結婚モ共ニ繁殖
ニ不都合ナルヘキヲ自然淘汰ノ理ニヨリテ女ノ少ナカル
ヘキヲ要スレ女ノ少キヨリ一妻多夫トナルナリ或ハ之ヲ解
シテ貧弱ナルガ故ニ直チニ人口ヲ殖サヽルト欲シテ数夫
相集リテ一妻ヲ娶ルナリトスト或ハ貧弱ナルガ故ニ夫タ

ルヽキモノカ若クハ自ノ妻妾ヲ迎フルノ資ナキカ又ハ妻妾ヲ買
フノ資ナキニ由リテ一妻多夫トナルモノアルヘシ
此際ニシテ正当ナル中ハ一妻多夫婚ノ国ニハ婚ヲ得ヘク
サル婦人アルヘキニ実際ナルコトナク又一妻多夫制カ
如シモ資力ナキ下賤ノモノノミナラスシテ富貴ノ分際ニ
モ行ハルヽヲ見テハ此反対論ハ立ツヘカラサルナリ之ニ一
夫多妻婚ノ起ルニハ自然淘汰ノ法ノ外ニ男ノ
色慾モ之ニ加ハルヘシ即チ一夫カ多妻妾ヲ得ントスルノ慾
念ニシテ之ニモ多ク種アリ或ハ偏ヘニ多淫ナルカ為ナル
モアルヘク或ハ屡ニ妻妾ヲ改メテ変化アラシメンコトヲ勉ムル
カ為ナルモアルヘク或ハ蛮人ノコトテ産后ノ妻妾子ヲ育
ツルニ長日月ヲ要スルヨリ其間色情ノ堪ヘ難キカ為

ナルモアルヘク或ハ子ヲ設ケンカ為メナルモアルヘク或ハ財
産権力ヲ得ンカ為ナルモアルヘシ子ヲ設クルハ尤モ必要ノ
条件ニシテ男児ノ生レサル限リハ幾人ニモ妻妾ヲ更フルモ
亦家人妻妾ヲ勧ムルモ可ナリトセル民族多クシテ又未開ニ近
キアフリカノ土人中ニハ是非共数妻アラサルヘカラサレハ遂ニ人種
ノ絶滅ニ至ルヘキモノアリ、之ニ財産ヲ得ル為メトハ
蛮人ハ妻妾ヲ持テハ持ツ程富ムカ故ニ夫ナルモノハ妻妾ヲ
ニ多ク蓄ヘントスルモ可ナル有様ニシテ開化人カ妻妾ヲ持
テハ手足纏ヒトナリ反テ貧困ヲ増スト云フト正反対ナリ
之蛮人ノ妻妾ハ男子ト同様ノ労作ヲナシ労力モ奴僕
ノ役ヲナスカ故ナリ権力ヲ得ントハ蛮人ハ数種多
ケレハ実際ノ勢力モアリ又他ヨリモ立テラルヽヨリ可成

多妻ハ夥多ノ子ヲモ生セシメ家族ヲ多カラシムルトユルノ
謂ナリ　一夫多妻婚ノ起ルヘキ原因ハ上ノ如
ニシテ而モ社会ノ事情ニヨリテハ人ヲシテ之ヲ妨ケサルヲ得
サルコト多シ即チ地方ニヨリテハ国法ヲ以テ多妻ヲ禁シ
若クハ上流ノ人ニノミ許スモノアルカ如キ之ナリ今ヤ其如此
ナラサルヲ得サルニ至リタル所以ヲ案スルニ男女ノ数ノ比例
ハ一切ノ男子ニ多妻ヲ許ス程懸隔アルコト能ハサルニ由
ルコトモアルヘク又商人カ稱シテ生ヲ営ム時代ニハ女子ハ
此業ニ助力スル能ハサルヨリ余程有力ナルモノニ非サル限リ
ハ自然多妻ヲ帯ヒ得サルコトモアルヘシ又稍進テ牧畜
農業ヲ事トスルニ至リシ人民ニ女子ノ要アルハ勿論ナルモ此
時ニハ又需要ノ多キヨリ自然女子掛商トナルコトモアルヘシ又

夫カ婦ノ家ニ多年同住セサルヲ得サルノ風アルヨリ之ニ阻
マレテ多妻ヲ帯スル能ハサルコトモアルヘシ又女子ニモ選擇ノ
念アリテ可成地位財産ナドノ秀リシタルモノニ嫁セントスルノ
傾モアルヘシ　右等ノ事情ヨリ一夫多妻婚ハ国法ニ禁セ
サルニモセヨ多クハ上流富貴ノ人ニノミ行ハレテ余マ人民階
級ノ標章トナルコトアリ　其他一夫多妻ハ漸ク想ムニ傾クノ
ノ理由ハ(1)一夫ニ多妻アル時ハ自カラ愛ヲ多方ニ分ツ
ヨリ婦人ノ感情ヲ害スルノ恐アリ之ヲ避ケントスルニ足ラ
ニヨリモ一夫多妻ハ家ヲ定ムルニ従クモナリ現ニ蕃民中ニハ
多妻ヲ別居セシメ又ハ姉妹ヲ娶リテ以テ多妻間ノ
衝突ヲ避クルモノアルナリ若シ夫ガ婦ノ感情ノ如何ヲモ
顧ミサルノ風アル民族ニ会ハバ以テ其婦人ノ地位ノ

如何ニ低キカヲ察スルニ足ルベシ併シ妻ヨリ夫ニ対スル愛ノ如キハ
今ヲ遡ルコト三百年ニアラズシテアリカノコロライスノ如キ婦人ノ
地位カ却ヲ男子ノ上ニアリシヲ見ルモ一夫多妻ノ廃セラレシ(1)情慾ノ
上ヨリ見ルモ一夫一婦同棲ノ方(2)自然ニ適スルヤ明カナリ夫婦同棲ノ愛ハ外貌ノ如何ニヨラス
互ニ其管轄ヲ異ニシ夫婦同ノ愛ハ外貌ノ如何ニヨラス
ヲ要スルモ衛生進歩ノ二従テ精神上ノ愛ヲ主トスルニ
至レバ前カノ雲摶常ナキノ快ヲ貪ルノ陋ヲ脱スルニ従テ
モ一夫一婦ヲ認ムルニ至ルベキヤ且ツヤ人間ノ本
来禁慾的ニ富ノ支ヘラレトテ生殖ノ向上ニ一面ニ
之トヒラ対シ一婦ニ倫敦スルノ性アルモノニテ雲ノ如キモ
一旦定婦ニ注キ込ミタル時ト共ニ他婦人カ他ノ婦人ヲモ
勢ヒ之ヲ多妻ヲ容ルヽ如キモ也

況ンヤ一妻多夫婚ニ於テヲヤ八十子モ本ヲ同
ウスル男子ノ多夫ヲ設ケテ之ノ情アラシドケ妊娠シ
ト事情ヲ異ニシテ男子ニ女子ヲモ併カニ生ミ分ケ
ル方ニ於テ精神ニ於テ勝レカ故ニ甘シテ多夫ノ実ヲ挙ケ難キヲ
子ノ気風ノ如キ多夫婚ノ起ルベキ原因ハ財産ノ分割ヲ防ク為ニモ
アルベシ人口ノ比例上ヨリモ一妻多夫ノ方ニ適スルモノ
蓋シ上ニテ婚姻ノ種類ヲ定メテ一夫一婦制度ノ行ハレシハ代ノ先後ヲ
ヒヲ以テ婚姻制度ノ行ハレシハ代ニ番ヲ野蛮時代ニ

タルモノニシテ此時代の蛮民ニハ直接生業上ニ女子ノ要アルヲ以テ婚姻ハ単ニ情慾上ヨリノミ来ル故ニ自然多妻制ナケレバナルベシ(乙)稍進ミテ一夫多妻トナルハ夫婦ノ間ガ情慾ノミナラズシテ職業其他上ノ関係ニモ由ルヨリ多妻制ヲ要スルニ至リシガ為ナルベク又民度ニ上下ノ階級アルノ事情ハ益々之ヲ奨励スルナリ(丙)此一夫多妻婚ハ再ビ一夫一婦婚ニ復スルノ傾キアリテシガ畢竟戦争殺伐ノ事サヘナクナルト共ニ男子ノ非常ニ少ナクナルコトナキガ為モアリ又婦ガ子ニ哺乳セシムル期間ハ男子之ニ触レズナドイヘル迷信ノ存セシガ為メニ或ハ婦ノ児ヲ養育スル時期ノ関係ニ短縮スルガ為メニ或ハ婦ノ外貌ニノミ止マラザルガ為メニ或ハ徒ニ

子孫養護ノ多キヲ以テノ勢ヲ張ルノ要アリタリシガ為ニ或ハ開化ニ赴クニ従テ婦人ノ容色ノ容色モ老衰スルノ晩キガ為ニ如シモ多妻制ヲ要スルノ念起ラザルニ至ルナルベシ而シテ将来ハ果シテ此一夫一妻制ガ一般不変ノ制トナルベキカ之ニハ反対論者モアリシガ（これがためには）ノ如キハ配偶ノ将来ニハ一夫多妻制ヲ要ストスル一夫ウヱスターマークノ言ヘル如クノ判断一夫一妻制ニ帰スルナリ夫ノ進化論者スペンサーノ説ノ如クナルベキナリ(4)一妻多夫婚ヲ他ノ婚姻制度ヨリ先ナルモノトスル学者アリシモ然ラズ今日ノ現状ニ見ルモ全然蛮野ノ状アルモノニハ此制ヲ行ハレ居ラズシテ多少進歩シタル民族ニノミ行ハルハナリ蓋シ知識境遇ノ進ムト共ニ一夫一妻婚ヨリ生

出こんもノトシテ（シ）
以上ニテ婚姻ノ紀元、種類、種類ノ因、沿革ヲ
述ヘタリ他ノ事項ニ入ル先ヲ之ニ倣ヒテ之ヲ
ニ置ク（シ）

○第一婚姻ノ成立ニ付テハ男子ノ業働ニ出ルモノナレ
ハ下等動物及ヒ人ノ牝ニ於テモ之ヲ見ルヘシ
人ニテモ女子モ金ヲ取リ若ハ他ノ益ヲ
得ンカ為メニ身ヲ売ルノ例ハ古今ニ多シ
又婚姻ヲ由ヒ人ノ男子ヲ誘ヒ出シ之ヲ
ニ入レ其ノ牝雄ヲ奪ヒ之ヲ妻トスルノ事
ハ野蛮人ノ間ニ於テ往々之ヲ見ル

様ニ取扱ヒタリシモ決シテ之ヲ同化セシメ
先輩ノ風行ニ従ヒ之ト共ニ父権ノ強大トナリ子女ガ
婚姻ノ許否ニ付テモ父ノ手ニ
ニ至レリ（シ）

○第二姓種ノ同ヒモノニ付テハ同姓ノ者ハ
ルヲ以テ一般ニ同姓ノ者ハ
新ニ之ヲ許シ
○第三姓種ノ異ナルモノニ付テハ
ルモノアリ例ヘハ
結婚ヲ生ズルモノニ
ヲ保護セント有ノ

淘汰ニ依リ自然ニ種性中ノ他ニ優レタル者ノ故ヲ以テ
ニ之レヲ保存シ又ハ自然ニ飾ニ依リ異ナル又ハ
化シテ以テ敵ノ注意ヲ免レントスル様ノ性質ヲ
起サシテ他ノ注意ヲ惹キ以テ己レノ種族
全体ノ生存繁栄ヲ目的トスル性質ニ同種中ニテ他
ヲ駆例セントスルモノナリ而シテ此ノ場合ニハ又ハ則チ相依リテ
或ハ種族ニ此モノナリ云ヒ又ハ種族ニ同種族
ヲ処スル種族ニ同ジ種族ニ生存ノ自然ニ同ジ
ノ大法則ニ包含セラルヽニ至キストモ云フヲ得ベシ序ニ
本ヲ以テ美ノ標準ト為スニ付キ疑ヲ容ルヽ者アラン
モノトシ且標準ハ地方々々ニヨリ異ナルモ寒帯ニ
適スル美ノ大標準ヲ立ツル向テ人間其他モ倣

何セントスルカ如ニ自然ニ同ジ生ズル人種ノ則チ
ヨリ生ズル如キ性モ亦タ然リ
ヲ以テ美ノ標準ト為スニ付キ疑ヲ容ルヽ者アラン
実用ノアル所即美ノアルヲ以テ
人種ヲ異ニスル三ツノ
法ニ従ヒテ人種生
ヲ生ジタルヨリ
種ヲ生ジタルニアラズシテ
標準ヲ以テ
云フヲ
第二同類ノ低ト種ヲ
ト異類ノモノト交尾スルモ

同血族ナル故ヲ以テ又一旦直子女ヲ他ニ嫁セシメ然ル後チ自家ノ財産ヲ失ヒシモ同様ノ結果トナルヲ以テ婚姻ノ同之ヲ得ス難キ事情ヲ生ズル時ニ於テハ養人中ノ成立モサセ置キ養子婚姻ノ例ニ倣ヒ、カリオヒシ去シモ世帯ノ断リ進ミテ凡テ己ノ欲スルモノヲ他人ノ手ニ入ル様ノ風失セシ迄ハ彼ノ奪ヒ奪ハル様ノ交換ノ法ヲ以テ同時ニ結婚モ奪ハル様ノ交換ヲ以テ直ニ人間ヲ物品ト同一ニ取扱ヒ初メテ直ノ結婚ト云フヘキモノニシテ且ツ記スヘキモノニアラス又

『同ノ一族ニ於テ二世種同姓ノ婚ヲ以テ云々』

同血族ノ夫婦ヨリ子ヲ産ムモ其子ニ不具ヲ生スルヿ多シ但同一人転中ノ異人種トヲ以テ又ヨリ異転ヲ交ヘテヲ忌ムト同時ニ之ト反対ニ同血種ノ交尾ヲモ忌ムモノアリ此ノ二ツノ交尾ニ於テ其孰レカ良ナルヤヲ知ラス但シ同血種ノ子ニハ実全ク多クノ産ニ適セサルヿアリ但シ其情同姓異種ナドノ変化ト共ニ変ス故ニ一概ニ之ヲ断スヘカラス

第四 結婚ノ仕方ヲ一言セン前ニモ述ヘタル如ク女子

現ニハ奪掠ノ事ナキモ此風ヲ擬シテ儀式トナスが、如キ若クハ売買交換ノ事ナキモ結納金品ヲ贈擬ハスが如キモ皆去ノ偽ヲ残スモノナリ此結納ハ何トシテハ婦人ノ身元金トナスコトアリ

第五 結婚式 蛮人中ニハ此式アルコトナシ其記ルハ漸ヲ追テ起ルモノニシテ結婚ノ人身ニ重大ノ事件ナルコヲ知リ且ツ上ノ事ナル故ニ結婚式ノ進ミタルハ以テ結婚ヲ重ンズルノ度ノ進ミシヲ證スルニ足ルヘシ此式ニモ多ク様アリテ普通ニハ親族ヲ十分リニ互見ニ十日十五日ニ亘ルモノアリ之モ前段ニ述ベタル売買法ノ遺制ト謂テ不可ナシ其他諸種ノ式アルモ多クハ相互間ノ約ノ堅キヲ祀スルカ又ハ女ノ服従ヲ証スルカニアラザルハナシ或ハ飲食ノ一ニシテ結婚ノ式トナスアリ或ハ同坐シテ手ヲ握リ合フアリ或ハ帯ヲ[illegible]ナドヲ取替ハスアリ或ハ互ニ血ヲ塗リ合フアリ之ヲ料理シテハ紐ヲ用ユルノ風トモアリ合リトミタルヲ得ヘシ此等ハ二ナ夫婦約ノ堅キヲ表スル為ノモノナリ服従ヲ表スルモノハ或ハ女ガ夫ヲ里ニ持参スルアリ或ハ女ノ手製ノ食物ヲ食セシムルモアリ或ハ夫ガ女ノ身体ヲ撃ツモアリ或ハ女ガ娘ヲ打ツ為ニシテ其鞭ヲ夫ニ贈ルモアリ其他今日ノ欧米人中ニモ[illegible]ヲ[illegible]ト称シテ持ニ婚姻ノ蒸席ニテ厚遇スルモアルハ古ヘ奪掠ニ加ヘ印セシモノヲ厚遇セシ余風トモ見ルヘクシ又結婚式ニテ

宗者ニ式ノ如ク心事多キ、又意ニ婚姻ヲ重シ
ス故ニ其純朴ナルコトヲ神ニ祈リ或ハ病ヲ
或ニ傷ケ或ハ其ノ長者ガ夫婦ノ
手ヲ把リテ之ニ豚ノ血ヲ塗リテ其背ヲ
神ニ祈禱スルヲ或ハ陰陽師ヲ招キテ神意ヲ
トモシ或ハ我国ニ於ケルガ如ク亀ヲ灼キテ
観ニテ吉ヒヲ定メ或ハ男女ノ互ニ其ノ加味スルニヨリ
ヘ者ヲ人ヲ直ラタル後ニ定ムル等ノ
ヨリテモ千差万別ニテ其ノ
消シモノヲ如ク取扱ヒ
又其ノ子ノ
ニテ多ク婚姻ニ事ヲ
リテ
再ビ

比年ノ不如意アリテ
命ヲ全フシテ
ヲ以テ佛教ニ
リ婚姻ニ関係ヲ
無カラシメンガ
比上ノ如キ
統シリ

○第二節　種族
如ク人間ノ
家族ノ有様
テ未ダモノトモ
旅ノ起ヒト

今し一種族ニ別シタリトスルモノアシ氏景初ノ状態
カ雑居ニシテ知ラズ氏族ノ成立モセサリ今日ノ
状態ヲ見テ種族社会ガ家族ヲ単位トセズシテ
伯ノ如キ単位トスルガ如キモノヤシテ直ニ種族ヲ家族
ノ集化シタルモノトスルガ如キモ亦タ早計ニ
明カニ家族ヲ単位トセル大ノ母ノ長老ト称スル
モノアルニ種族ノ単位ヲ家族トセルモ
又種族ノ起因ヲ相ル保
モノモアリ伯人ノモノモアルヲ
護ノ目的ニ保シ家族ノ成大セシ個人間ノ相ル保
保護ニ先ツ如何ナル種族ノ
単位伯人ナリト決シモ非ス種族ノ如キモ相ル保護
約束ニ出テサルヲ得ス種族ノ酋長ガ如キモ伯人間或

ハ家族間ノ種族ヲ出ダサルヲ得ス種族
族ノ起因モ家族ノ起因ト同シク生存競争自然
淘汰ノ大則ニ基クモノトスルノ外ナシ然ル
一面ヨリ見レハ人間ノ種族ナル社会ヲナス前ノ
社会的天性ノ発揮ニモノトモ得ヘシ而シテ
人間ノ最始ノ戦闘ハ恐ラク養育団ニ始メテ
約ニ元キ始メテ社会ヲナス主リトノ説ニ基ク
雖モ之モ亦タ事実ヲ
人間ノ天性ニ二者又如ニモノニシテ
ナル迄ニ種族ノ分配ヲ
種族ノ分配ト称スルモノハ生ニ
ヨリテ人種ヲ異ニスルモノハ生ニ
ヨリテ今ヨリ以前ノ

書ニ因リテ一説ヲ述ツレハ猫ハ人種ハ々ヲ同ノ
種子ヨリ起リ元ノ高ラヌ人間ノ変ヨリ猿ノ高ラヌ
種子ニ移リ今ノ猿ノ時代ニ至リシカ人間ノ如ク
自リ変化シ始メシモノニ非ス又猿ハ人間ノ変ニ
アラス猿ハ猿ニシテ人間ハ人間ナリト言ヒテ互ニ同
本来人間ノ人間ヲ博言学ノ研究ニ由シハ人間ノ言語ハ到底同
テ一原ヨリ今日ノ如キモノトハ言ヒ得ラレス故ニ言語ノ変
ヲ知ラント欲セハ人種ノ古代ニ遡ツテ之ヲ探ラサルヘカラス
ト云ヘリ之ヲ人種合成ノ説ト名ケ又一名ヲ人間同種説
ト云フ

一国人ヲ一夫婦ヨリ生スル説

此説ハ人種ノ起原ヲ一夫婦ニ帰セントスルモノニシテ
ヒミ一教会ヨリ出タル記上ニ之ヲ信シ今日ノ進化ノ法則上許サヽル所ナリ
ノアリテ之ヲ結合シテ社会ノ如ク同理
ナラス一国人種合成ノ人間ト雖モ種族ノ起原ニ於テ
シ猿原ノ場所ヨリ始マリ今日ノ如ク亜細亜ノ大陸ニ
南亜細亜ヲ亜米利加ニ亜米利加ヨリ太平洋ヲ
中ニ浮ヘル自動物等ニ至ル迄ノ動植物ノ結果ヲ
ヤ地ヲ名ケ又一名ヲ地円説ト名ケ
ヨリ今ノ如シ行ノ泡ヨリ生シ而シテ今ノ
地ヲ以テ人間ノ変ニ作リシモノニ非ス又無数ノ人間ノ変ヨリ猿ノ

山ヲ甲ヒヲ越ユテ移住スル得ヘシノ向見ヲ
解スルニハ地球ノ状態、行路ノ難易モ今ニ
ト一異ナリシヲ知ラサルヘカラズ而シテ
今数ニモ尽キ食物ヲ追フテ浪々スル古昔人ノ
方ガ寧ロ遥カニ多人数ヲ
相率ヒテ長途ヲ往来セシコトヲ思ハヽ
事実ニ堪ヘザルガ如キニハアラザルヘシ
テアルヒ八山ヲ踰エ河ヲ渡リ
亦之ヲ踰エ又ハ陸南ノ砂漠ヲ
横行シ幾ヌ山河ヲ渡ラシカレバ
亜刺ヒヤ今ノ蒙古ノ地方ニ移住シ再ヒ
六七万ノ大衆ヲ支那地方ニ大困難ヲ

ヲ経テ得リヘカラサルニアラス而シテ陸地上
ノ旅行ニハ猛獣ノ害アルヿ可シトスルモノアレ
トモ人間ガ猛獣ヲ食物トナス迄ニ至リシハ
余程古キヿニシテ今ヤ猛獣ヲ恐レ
ノ旅行ヲ妨ケ得ヘキニアラス
ヲ移住ニハ非常ノ難事ナリトスルモ
ニモ非ス船中ニ於テモ病ニ罹リ死
開拓ニ任セ空屈ニ追ヒテ陽地ニ
移住セシヿアリ又一室ノ臭気伝染病ヲ
害ヒ死スルヿアリ故ニ百ニ一ヲ
移リ得ルヿアリ亜米利加ニ
ノ水ヲ越ユル如キニ

三方ヨリナアリカ、亜細亜東部、
及ビ亜細巴世部ニカケテ移住民ヨリモ
本ノ最古ノ時代ニモセヨ一箇国ヨリモ不可
十キヨリ
人種ノ別、人種ノ
唯僅ニ皮膚ノ色ニ劃然タル界限ヲ
中間ニ主リテ、何ノ
独リ亜米利加ノ土着ノ人種ヲ
銅色人白色人トヲ此
ニテ分ツ不都合ナル
何モ変ニセバナリ又軽蓋ノ形ヨリ之ヲ分チ

ヲ長狭頭短廣頭中位頭ノ三トナスモノアルモ之
得ヲ不精密ノ論ナリヲ免レズ
脳ノ形チニヨリ言語ト云ヘルモノヲ
語トヨリモ精確ニ近シトナス人モ髪ノ性
質ノ遺傳ニヨリ人ノ
二種トナス直毛髪ノ種類ハ固ヨリ生ジ
如ク固ヨリ生ジタルモノニシテ
人種ノ骨ヲニ満遍ニ生ジタルモノハ里如ク
道撃ノモノハ、
アメリカ土人ノ五人種(4)
ヌビア人地中海地方人種(4)
トナス更ニ言語ヨリ

言語ハ一個ニ出デ來リトスルモノモ一原カ排シ人ノモ同
様異母ノ言語ハ一個ニアラズシテ諸多ノ古代言語ノ
混合ヨリ來シ濠太利人ノ如キ原因リ人ノモ一原蒙古
人ノ如キ一原ニアラズトノ説多ク疑問ヨリナルベシ北極
人ノモ一原アリヤ否ヤ疑フベシアメリカ人ノモ同様未
定ドラビダス人ノ如キ一個又ハアメリカ人ノ如キ錄ニシリ地中海
人種ノ如キハコーカシアン セミチク バスク ヒンドスノ四個
アリ今更ニ四種ノモ髪ノ起原ヨリ纂スルニ足
リ直髪ト獣毛類似ノ髪トニ分シ始テ前者
ハ直髪捲髪ニ分シ後者ハ房生髪骨生髪ニ分
シ是モ尤モ上ノ区分ニ於テハ尤モ精密ナルモノニシテ
ヘッケルモ之ニ依リ居レリ而シテ此十二種ヲ更ニ

別シテ都合三十六人種トナシ下ニ表示スル図ノ如シ此内
注意スベキハアリアン人種ト彼等カ世吉ニ進ミテハ今日
ノ欧洲人種トナリ又ハ西亜利加ニ廣マリ銅色人種ニ
ナリタリ直他同シク蒙古人種ノ内ニテ [illegible]
等ニ僅アルモノアリ又地中海辺ノ人種ハ [illegible]
ドラビダス人種及アフリカノヌビア人種ト同系ニ属シテ
皆同直髪人種ナレ氏蒙古人種ト其原相関セザルシ
シテ印度ニ於テハ コーカシアン バスク セミチク等ノ分子ト合
ム [illegible]説モ甚タ紛然代人間以前ニアリトスルモノ
尤カ如キ夫ノダアウィン等ノ今日ノ社会ノ如キハ如何ヤ已ニ
数百ヨリ人種十九ツカラズトノ説ト衝突スルナキ
ナリ 故ニ十二人種ノ分類ハ如此図

下回ニ移ル

人類
(Homo Primigenius)

人髪直 (Euthycomi)　　人髪縮 (Ulotrichi)

人髪縮 (Ulotrichi)　人髪縮 (Lophocomi)

人髪縮 (Kisso Teichi)

(一) パピュア人　ホテントト人
(二) カフヒル人　ネグロ人
(三) オーストラリア人
(四) マレー人
(五) オーストラリア人
(六) マレー人＝スンダネシア人　ポリネシア人
(七) モンゴル人
　ウラル、アルタイ人 △
　印、支那人 ○
　朝鮮半人 ⊠

人髪捲 (Euplocomi)

(八) トラガダス人
(九) スピア人＝ドンエリス人
　コンレアン
(十) 学ラテース人 ⊠

⊠ 印ドラビダ人　バスク人　セミチク人

△ ウラル人米　アルタイ人　ツングース人　モンゴル人　支那人

(八) 世松人＝パイパーボリアン人　エスキモー人

(九) アメリカ人

⊠ 朝鮮人　日本人

＊ サモエデス人　フィン人　マジアル人

難題　カルマック人　ツングースアン人　マッタ人

種族ノ状態、ハ之ヲ述ベシ諸氏ノ中ニテ自ラ明

カクナレバ今又言ハヾ唯一ノ注意スベキハ所有トイフ看念ナリ動産ノ所有トイフル看念ハ漂泊人種即チ遊牧人種ニモアリ得ベシト雖モ不動産ニ對シテノ所有トイフ念ハ已ニ農業ニ社会ノ状態ヲ進メタル上ナラザレバ起ラザルモノニテ即チ土地ノ所有ハ一處ニ定住シテ約束トイフ看念ガ生シ社会形ヲナシタル後ニ来ルベキモノナレバナリ故ニ不動産ノ所有ノ看念アルハ社会ノ組成サレシ上ノ事ト知ルベシ蓋シ土地ノ所有權ノ始メハ先占ニヨリトイフモノアレ氏之ハ非ナリ占トイフ事ノアルハ已ニ約束ノ成リタル上ノ事ナケレバ先ヅ不動産所有ノ初メハ約束ニヨリナリトイフテ不可ナシ

◎

第二、社會ノ發達

◎第一章 社会發達ノ要素

社会ノ發達ヲ研究セントセバ先ヅ之ガ要素ヲ知ラザルベカラズ要素ニ二アリ第一ヲ先在ノ要素ト稱シ之ヨリ社会ノ現象變化ヲ生セシムルモノナリ第二ヲ後在ノ要素トナシ第一ニヨリテ成立シタル社会ガ作リ出シタルモノトス換言スレバ社会ヨリ出テヽ反射シテ社会ニ影響ヲ及ボスモノ之レヲ後在ノ要素トハイフナリ更ニ之ヲ分類シテ

◎第一節 先在ノ要素

ヲ内部ノ二ニ分チテ

第一項 外部要素

ヲ(一)気候ノ變化ノ多少 (二)地勢即チ肥瘠ノ割合、度合、山川分配ノ模様 (三)動植物ノ分量種類

五種類ノ多サヲ算トナシ第二項ハ部衆素ヲ人間ノ身体感情知力ノ性質等トナスノ、マタ[illegible]ハ第二節後在要素[illegible]ハ(一)売林ナドヲ掛ケシ高メ気候ノ変更ヲ生ジ降雪ナドノ固セシ高メ掘乾ノ地味ヲ変セシモノニ如キ之ヲ月ヲ之ヲ論ズル人間ノ力ガ雑草自然ヲ征スルニ至ルマデニ人間ガ種類ノ一因トナリテ之ヲ助ケ又帝ニ山川ヲ左右スルニ至ルマデニ植物界ニ同様ノ勢力ヲ及ボスモノ(二)社会ノ人口ノ増大ト共ニ互組織ガ複雑トナリ従テ分業ヲ生ジ政治文学ノ如キモノヲ生ジタルニ至レリ(三)社会ノ全体ガ他ノ家族ニ対シテ影響ヲ及ボス社会ノ全体

ニ影響ヲ及ボス他社会ト関係ヲ結ブニ進化セシメタルノ状ニ基ク上論ノ如ク(五)社会ノ発動ハ政治文学ノ如キ総テノ要素ガ社会ニ影響ヲ及ボスヲ以テ更ニ之ヲ論ゼズ

○第一節ノ生在要素

(一)気候ハ[illegible]ヲ左ノ如ク分ツ(一)気候外部要素、(二)植物ノ生活ヲ有シ得ル限界ノ温度ヲ示ス(三)植物ノ生活ヲ有シ得ル限界ノ湿度ヲ示シテ植物ノ種類ヲ決スル主トシテ降潮ノ如何ニ大ナル影響ヲ及ボス(四)植物ノ種類ヲ決スル主トシテ生物ノ如何ニ大ナル影響ヲ及ボス(五)植物ノ種類ヲ決スル主トシテ人種ノ存在ニ

キニアラズ又氏姓詳人種男子ニスキモー人種ノ躰
軀極メテ矮小十人ノ内ニ五人ハ六尺ニ近キ者ニシテ見
他細カノ点ニ於テ進ム気候ニ於テ緊張ノ度ヲ施ノ異ニ於テ
然ニ止マリテ進ム能ハザルモノアリ之ヲ自然ノ
力ノ防害ノ点ニ於テ然ルナリ之ヲ得セシムル南極ノ
人モ同程ノ軟弱ノ地ニ於テハ安ンヲ常トセル又ヲ
現象アリテ古代ノ完明国ハ寒帯乃至之
ニ近キ地方ニ在セリ地球上ノ熱気ノ方ニ位ヲ気ノ
如キ如何ニ人間ニ事ヲナスニ最モ適セル者ニシテ寒帯地
方ノ者ハ此点ニ見ル夫ノサビシキ風土ニ
如キ如何ニ人間社会ノ進歩ハ可成外界

ノ妨害ヲナキ地ニ盛ヲ呈シ最初ノ社会ハ
空気ノ防ク為メ或ハ食ヲ求ムル為メニ力ヲ敬ヒシ
ノ如キ十分ニ天産物多キ地ヲ気ヲナキ地ニ発達ス
地ヲモ一層身体ニ好キ九温帯地ガ総ヒテ
ノ如キ妨害ノアルモ之ヲ征セリ、冷ニ乾燥
ヲ注意ヲ要スル地特ニ湿潤ナル時ハ人間ノ体気ノ乾
防ク仕事ヲ鈍リ燥ナル時ハ之ヲ奪ヒ結果ヲ生ズルヲ以テ
アスレリア、ハセルノ人種ハ南洋ノ土地ニ生ジテ又古代
程ノ征服民種アリシモ今ハ南洋ノ風民ニ等シク
アラザルノ人ノ如キ世界ノ乾燥ノ地ニ出デシテ

ノ母種ニ躰ノ格上ニ別ニ若亜土ヰ元気ガ非常
ニ強キ中ニモ亜土ヰ元気ノ乾燥トヱ気
ノ作物ト不耕行ニテ知ルコト又空気ノ乾燥ヲ
好ム植物ハ雨ノ多キ台湾ノ如キ所ニ近シ
リヒデストンノ話シニモ亜非利加土人ノ居ル里ニ雨
ノ甚ダ少ナキニテ湿気アルガ為メナリトヤ
モ聞ケリ其他ノ雨ノ多キ所ノ植物ハ乾燥ヲ
好ム植物ニ比シ多キヲ知ル
又空気ノ乾湿ハ地勢ニモ関係アリ
(二)地勢 地勢ニモ社会ニ及ホス力ノ大ナルヲ
知ル 平地ニテ地形ノ変化ノ少キ処ニ一部ノ人
民ヲ一統制シ教導セシメ易シ
ニ過ル地形ナラバ若シ一局ニ区劃セ

ラレテ一面平坦ノ地形ナレバ教導ヲ好ム者ノ
ガ団結シテ社会ヲ起ス事得カラサルヲ又
可ナリ山岳ニ住ム人民ハ他ノ人民ト団結シ難キ傾
キアリ夫ノアルプス山岳豊富ノ地形モ不
ニシテ之ニ駆逐セラレ山岳ニ住ム者ハ
今ノ豊ニシテ政治ノ中心ト為リシ事ナシ
思フニ山国ノ人民ハ自ラ独立ノ気象ニ富ミ
ヲ以テ容易ニ征服併呑セラレ難キ傾
アリ又山国ノ人民ハ変化ノ富ンダ地形ヲ
行リ合ヒ事化ヲ来シ易ク開ケタル地ニ住ムモノハ
単調ノ地形ニ動植物種

右利士人ノ時ニ限リながラ文明ニ於テモ亦然リ
為メニ植物ノ種類ノ多キモ影響大ニシテ饑饉
饑ノ害ニ於ケル一種ノ植物ハ実ラサルモ他種ノ植物ハ実ラサルコトアリ此ニ由リ又種類多
ケレハ之ヲ貯蔵スルニ方リ雨露ノ侵入ヲ防ク
テ蔵貯ノ設ヲ多クスルヲ得ルカ如キ又植物ノ
過多ナル時ハ却テ害虫ヲ繁殖シ或ハ獣毒蛇
ナキヲ或ハ之ヲ追フ或ハ獣毒蛇ノ害ニ到ル迄
サルヲ以テ動物モ亦右ニ準ス而シテ之ヲ
第二項内部要素(一)社會内部ノ構成組織ヨリ研

完セントスハ動植物ノ場合ト相違スルヲ以テ推究シ
得ラレ動植物ノ栽培ノ発達ノ順序ヲ果シテ先ツ
内部トお専ラ食物ニ関スル事ヲ
面的トハ食物地位ヲ占メントスルお
部分ヲ内面的トハ凡テお用ノ方面ニ当ル多クヲ
ニテ自身全体ノ営養ニ供スル平均ノ収ヲ
今ヲ推言スハ前者ハ食ヲ得ル為メニ働ク後者
得ルモノヲ調理スル為メニ働クモノニシテ
普通ニ記スルヲ如クニテ家屋ノ建立ハ二分
法ヲ以テ社会ハ家屋ノ建立ハ主人ト奴隷トノ二全ク
ス順序トスルヲ主人ハお男ニ対シ
ル奴ヲ指ス自然ヲ保護スルノ任ニ当ルモノ即外

面的ナル奴隷ハ其内部ニ食物需要ヲ供給スル
モノ即チ内面的ナル奴隷ハ即チ封建ト見做シテ
ハナラズ之ハ主人ノ未ダ野蛮ヲ猶リテ良トスル
ノ状態ニアリテハ外敵ヲ防グト雖トモ其内部
大ニ主人ニ反リ主人ガ獣ヲ猟シ敵ヲ防ヌ奴隷ハ唯
之ガ手傳ヲナスニ過ギサレバ牧畜ニ生活スルニ至リ
ナル限リ生活スルニ唯ダ外敵ヲ防グト雖トモ其
業ノ指揮ヲナストノ二者ノ職業ニ明カ
ノ業ハ主人ノ武ヲ記スルニ過ギサレバ
仍ホ留リハ譜記スル事アルニ至ルモ
獣猶時代ニハ

こゝ為サゞルヲ得ザル主人ヌ隷ノ関係ハ農業時
代ヨリ起レルモノニテ僕ハ依テ又ヒリニ般ノ関係ヨリ生ジタル
ヒニ級ノ階級ヨリ征服者ヨリナル主人ト征服セラレタル後ノ征服者ガ首ノ主人ト
ス前ノ主人ノ中位ノモノトヲ以テ交ヒヲ内ニモ推
ニ述ベタル如ク主人ヌ隷ノ関係ハ農業時代ヨリ起レルモノニテ僕ハ依テ又ヒリニ般ノ関係ヨリ生ジタル
級ヲ成ス事アリ之ハ征服者ヨリナル主人ト征服セラレタル後ノ征服者ガ首ノ主人ト
会ノ進ムト共ニ之ヲ推ス前ノ主人ヌ隷ノ二関係ハ社階
許ル商人ノ一階級生ズルニ至リテ初メテ人
々自ラ満足シ居ルモノナラズ中間ノモノヲ要スルニ至レバ
モナラシナラシメルニ至リ商人ハ内ト外トノ交ノ間
ニ起リタルモノナレバ先ヅ内治ノ関係ヨリ移

之ニ生リタルナリ右ノ主人ノ役ヲナスモノヲ調節ノ系統トシ又奴隷ノ役ヲナスモノヲ生産ノ系統トシ又商人ノ役ヲナスモノヲ分配ノ系統トシテ此三系統ハ実ニ社会ヲ発達セシムルノ大本ナリ即チ直ニ生セシ順序ハ前ニモ述ヘシ如ク先ツ第一第二ヲ生シ次ニ第三ヲ生セシナリ故ニ也ニ商人ノ如キ社会ハ決シテ最下ノ社会ニアラスト云フヘキナリ只此分配ノ系統トナテモ初メヨリ雑多ナルニハアラスシテ社会ノ進ムト共ニ複雑トナリ行クナリ之ヲ此ニ詳説スヘキナリ

(一) 生産ノ系統ガ第一ニ生スルハ動植物ノ場合ニ見ルモ明ナリ動物今植物ノ営養機関ニ就テ見ルニ根ハ地中ヨリ営養分ヲ得葉ハ空中ヨリ営養分ヲ取ルヲ見ル即チ富ニヨリテ生産系統ノ職ヲ異ニスルナリ而シテ社会ニ於テハ如何ト云フニ同様ニ直接ニ直地ニ産スルノ有機無機ノ産物ニノ種類ニヨリテ生産ノ種類定マリ直産地ノ遠近ニヨリテ生産ノ種数定アルナリ故ニ生産系統ノ分科ヲ発達ニ行ク時ハ調整系統トハ全ク独立シテノ事ナリ其区ハ何レノ国ニ見ルモ生産上ノ分数ト政治上ナドノ区割トハ相違シ居ルナリ直所ニヨリテ事ニヨリ生産上ノ区割ハ前述ノ如ク外界ノ天然ノ事情ヨリ来ルモ政治上ノ区割ハ之ニ反シテ主トシテ人為ノ事情ヨリ来ルガ為メナルベシ勿論政治上ノ事ハ常ニ天然ノ事情ニハ関係セシ

[illegible]ニ於テ新キモ生ツ[illegible]
[illegible]ハ村ノ別、郡ノ別ノ如キ
天然ノ産物ノ如キ、[illegible]
[illegible]ラレンノ勢ヲ
元ハ現事者カ土地ノ
[illegible]ル[illegible]カ如キ場合ニ
[illegible]ニ於テ分[illegible]ノ手続
[illegible]通ノ番[illegible]ニテ云フ
通モ[illegible]ニ於テ[illegible]
[illegible]ニ交通ヲナス[illegible]
異[illegible]ル事業[illegible]
及テ[illegible]ノ事[illegible]

メハ[illegible]ヲ立[illegible]
ノ通リ人ノ通リ[illegible]
モノ[illegible]ナル[illegible]
分明ニ他ノ地[illegible]
勉強[illegible]
路ニテ康遠ニシテ[illegible]
[illegible]ド直線ニ近ノ[illegible]
益小ニ益寒[illegible]
葦ハ一[illegible]
[illegible]ヲ以テ一[illegible]
ノ如キ人通路ノ発[illegible]
計画時代ニ到[illegible]

交ノ ヨウ ニ ハ 封建 ノ
国ニ封建ノ如キ事ナリシカ如シ然ル
ヲ 道路ノ 不便 ニ 起因シ 他ノ 国ヨリ 軍ヲ 興ス
ニ 於テ 一年ヲ 経 他ノ 国ヨリ 軍ヲ 興ス
上或ハ 兵 角 為メニ 必要ナル 通信ノ 為メニ
モノナリ 軍事上ノ 道路ト 其結局大道路
ノ 起リシ 和上 封建 ノ 弊 ヨリ 来リシモノト
ルモノト 殊ニ 軍上 要緊ノ 地ヨリ 来リシモノト
ヨリ 云フ ヲ 以テ ノ 大道路ハ 軍事上ヨリ 来リシモ
ノ多シ 又 海路ノ 発達ハ 陸路ト 事情ヲ 異
シ 地形上 制約 ヲ 受ケ 進歩ニ 住ヲモノナリ 依テ 或
ハ 直路上ニ 通達セラレ 貨物ナドノ 流通ハ 如何
トモ 云ヒ ヲ モ 社会 ノ 進歩ヨリセサレハ 容易
ニ 発達セサルモノナリ

徐ニ 駅逓 ノ 沿革ヲ 述ヘン ニ ハ 先ツ 飛脚ノ 事ヨリ
進テハ 駅逓ニ 及ヘリ 飛脚ノ 進歩ニ 付テモ 又
之カ 方向モ 種々 アリ テ 又 ハ 用ノ 次第ニ 依リ
テモ 其 方向ヲ 異ニ シ 又 今ニ 於テ 市ト 称シテ 営業
ヲ 為ス モノモ 文明ニ 進ムニ 従ヒ 市ニ 非サルモノ
ト 為リ 行ク ヲ 以テ 市ニ 住 ス ル モノ 亦 之ニ 伴フ
事ニ 成リ 行ク ヲ 以テ 貨物ノ 集散ハ 前ヨリ 多ク
ト 直接ノ 関係ヲ 有スルニ 至レリ 貨物ノ 移ルヨリ 多
生ズル ノ 手続ヲ 発達セシム ル ニ 相伴果シテ 行リ
ヤ 例ヘハ 一ノ 荷物ノ 如キモ 之ヲ 運搬スル ニ 方
ノ 手続ヲ 経 ル ニ 至リ 又 荷物ノ 如キモ 之ヲ 受ケテ ハ

(四)之ヲ精製シテ再ビ出スナリ 又各部ノ系統ニモ
競争ノ起ルアリ二者互ニ拮抗シ居ル間ハ益々発
達ヲ促カスモ若シ一方ガ敗レテ一方ニノミ食物ノ集マル
時ハ萎靡不振ノ状ニ至ルコト猶個人ノ脳部ナドニ
血ノ集リ過ギテ他部分ニ貧血ヲ現スルニ至リ心身
倒ルルガ如キモノアリ 蓋シ注意スベキハ社会全体
ヲ組織一個ノ有機動物ニ比論スルコトスベカラザルノ如キ至
リテハ往々錯誤ニ陥ルノ恐レアリ唯説明ノ方便ト
シテ随時ニ用ユベキノミ
(三)調和ノ系統ハ前ニモ述ベタル如ク外ニ対スルト内ニ対ス
ルトノ二用アリテ自己所属ノ団体ヲ統率シ外
敵ヲ防グモノナリ 例ヘバ動物ガ他ノ獣ノ害ヲ避
ケ或ハ他動物ヲ捕ヘテ己レノ食トナスノ用ヲナス様
関ニ有ルナリ 今之ガ起原ヲ案ズルニ一国体ノ人民ニ
統裁ノ体ヲ具フルニ至ルハ多クハ他部落ト戦争ヲ
リ来ルナリ 統裁アリテ始メテ相共同シテ外敵ニ当
リ得ベキナリ 此系統ノ発達ト生養ノ系統ノ発達
トハ相伴フヲ見ル 結局戦争ハ社会ヲ
為スニ必要ノ条件ナリ 注意スベキハ統御ノ機関
ナキ場合及之ガ生ズル有僅ノ如何ナル統体
機関ナキ一人民ノ少キ場合、住所ノ離隔シ居ル場
合、及共同働作ノ妨ケラレ居ル場合等ナリ 又間
々人民ノ性質ガ初メヨリ社交的ノ傾キナキヲ極メテ
ノ如キモノニアリテハ到底首長様ノモノハ生ゼズ 従テ統

御ノ手抜ニ起ラヌ
人民ノ忠、社会的ニ且之
ラレハ之ニ対ス男子ノ刺客 即チ国ニ在テ人数モ相應
他国体ニ在テハ之ニ対ス男子ノ刺客 即チ国ニ在テハ
ノ力加ノミテ統御ノ至当起ス今ハ
不羈自由ノ牧縦ニ移リ内除ノ
牧縦ノ事ニシテ平和ノ時ハ何ノ独立ニテ自由ニ御ヤ
戦争ノ時ハ江戸ノ経験ヨリ一人ノ尾長ヲ立テ、統
御モシテ御ノ有様之ヲ 即チ統御ノ至当起ス今ハ
ヲ建テ事止ラハ統御ヲ止ムノ牧縦ニシテ又ハ
則ハ常ニ一国体ト他国体ト
共同ノ場合モ通用セラルニ付 即チ尾長ヲ立テ統
ノ武力ト力権謀トカ統
ヲ一旦以上ノ如キ社会ノ牧縦ニ
真ノ政治上ノ統御ノ起心ハ容易ニ
軍事上ノ一対ノ王ヲ
ハ戦争ノ起ラントスルモノカ或ハ戦争ノ
ニ至ルヲ政治上ノ統御ノ
ち今ノ国ニ於テ平上ノ
テ遠ヒテ
見ニ出ル
之カ右子ノ機 相違
現ニハ一物カ他物ヲ
故ニ複言ニハ 複雑

こと情りメようとす安にも右寄ノ意見が他部落
ノ意見と雖ども全りこの儘ニ採用ス可キモノニ
非ス之ヲ儘領ニ於テ取捨ノ決定ヲ為シ而シテ
其ノ決定ノ封建ヲ郡県制ニ改メ全体ヲ支
配スル主権ヲ確立スルニ在リ而シテ此ノ主権ヲ
行フ為メニハ強力ヲ以テ諸侯ノ各地方ノ勢力ヲ
力ヲ集メ統一シ中央ニ於テ社会ノ進ムト共ニ中央ニ
メノ社会ニ軍隊ト人民ト別ツコトヲ要ス而シテ郡県ノ制ヲ
財ヲ以テ兵ノ権ヲ收メ軍事上ニ於テ安全ヲ
事件ハ政治上ニモ同様ニ不平均即大将士卒ト階級
政治上ニモ同様ニ不平均即服従ガ行ハレ
ハノ制ヲ平和ノ時ニ遷サントリ而シテ中央ニ
ントリシ中心ニ附属シ小中心ガ幾ツモ出来シタリ
ルメハ一人乃至数人ニテ事ヲ済セルモノガ追々
ミテ事ヲ弁ジ又事業モ益々別ヲ生ジタリ
換言セハ主命者ガ直接ニ執リセシ方或
ハ再伸ノ地方ノ事件ヲ報シ計ノ高メラレノ補
手ヲ要シタリ中央機関ハ一段ト複雑ヲ加ヘ
中央機関ガ下ヨリ推シ上ケラレタリ
俗ニ云フ一段ト一手ニ推シ上ケラレタリ
陛下情ニ遠カラン事ヲ恐レ
如此一万二八

一（カラダ）且多部分ハ相一致セザル（カラダ）又先見則
チ各部分ガ未来ヲ慮ラザル（カラダ）約言スレバ皆陸ノ御
作アルナリ内部ニ於ケル御作ハ之ニ反シテ單調緩
静ノ趣アリ唯一般ノ秩序平衡ヲ失ハザル様注意
スレバ足ルナリ之ニ反シテ脳髄ノ事ニ密ナル仕事
ヲナス部分ト精脳脊髄ノ如キ緩慢ナル仕事ヲ
ナス部分トハ大ニ異リ是レヲ見レバ社会モ実ニ然リ
外界ニ対スル機関ハ亡モ敏捷ナラザル（カラダ）ノ運動
ナラザル（カラダ）一語ニシテ手足ノ如ノ御力ザル（カラダ）之レ
時ニ於テ元帥ナ要スル陸軍海軍ノ需作ヲ要スル
所以ナリ内界ニ対スル機関ハ之ト反対ニ変化ハ
極メテ緩慢ニ自然又射的ナリ何トナレバ社会ノ

内部ノ事情ナレバ甚タ変化迅速ニシテ急遽ナラザレバモ
ノナレバナリ然ニ此場合ニハ非常ノ手段又ハ非常ノ精
密ヲ要スルコトナキナリ内部機関ノ差異ハ如此
明シテ調和ノ機関ハ進歩スルト共ニ異ナル共ニ発達
ニ分岐スルナリ今此ニテ各目識トシテ所ニ居ルモノ内部
ニテハ益々変化サリ調理セラシ依テ信用トナルモノ
基ヲ為リ之ニテハ銀行ナドノ様ノモノ生シ益々発達
道ヲ借カルナリ
江上ニテ之機関ハ男女ヲ説明スルモ之ハ[illegible]が
生存スルニ必要ナル条件ナ社会ト応用セシモノニテ
社会ニ又社会ノ特相アル故之ニ相応スル特種
ノ機関ナル（カラダ）社会ノ異総則ヲ有セル

人生ノ最終目的ノ有無ト同シク論難多ケレハ
之ハ措クモ此ニ用ヒ之等系統ノ如キ改良ノ系統
ヲ當スコトヽシ
(四) 改良ノ系統　進化法ハ凡ソ一般ニ行
ハレ居ルニ相違ナキモ其行ハルヽ形ハ多様ニシテ一ナラズ
無機物ニハ無機物ノ進化法アリ有機物
ニハ有機物ノ進化法アリ又其有機物中ニモ下等
動物ト人間トハ其進化ノ趣異ナラサルヘカラズ単
ニ一貫ノ進化ノ大法ヲ以テ上下ノ差別ナク一切ノ
モノヲ律セント欲スルハ誤レルカ如シ現ニ進化論
者ハ社会ヲ以テ人間以上ノ有機物ト見做シナカラ
別ニ其特種ノ性質ニ於ケル法則ヲ説カズシテ

単ニ一切事物ノ進化法ヲノミ之ニ適用シテ満足
セントセルハ何ソヤ之ヲ事実ノ上ニ改良ノ系統ヲ立ツル所
以ナリ此等系統ヲ立テザレバ社会上至要ノ現象ニシテ
属スヘキ系統ナキニ至ル　一切ノ論ヲ社会ノ生存シ行ク
ノミトナラバ前段ノ之ガ系統ヲ足ルヘケレ共試ニ之ノミ
ニテ他ニ一物モナシト假定セヨ社会ノ社会タル所以何
處ニカアル社会ハ実ニ下等動物ノ機械的生法ト異
ルナキニ至ルヘキナリ此理ヲ知ラントセハ先ヅ下等動物
ト人間トノ間隔ニ見ヨ四肢五体ハ殆ンド異ナル所ナキモ
其心的ノ間ニ至リテハ大ニ径庭アルニアラズヤ下等動
物ニハ僅ニ感覚アルノミナレ共人間ニ至リテハ霊魂
アルナリ此一点ガ如何ニ人間ニ至大ノ結果ヲ与フル

カサ異ハバ其ヲ至妙ナル霊魂アル人間ノ結合ナル体ナ
ル社会ニ之ニ適当スル学説ノナカルベキ筈ナキヲ悟ルベシ
加之社会ハ更ニ人間ノ個々ノ御作為ニモ異ナリテ宗
教上学術上善悪ノ判定其他凡テ教育上ノ本義ニ就テ見
ルモ如斯ニ人ノ江上相関ノ事件ニシテ個人ノ上ニハ決シ
テ見ル可カラザルモノアルナリ 今全体ノ改良ノ学説ト
ナルハ即此等ノ宗教ヤ学問ヤノ類ヲ備セルナリ
之等ハ単ニ社会ヲ改良スルニ止ラズ一個ニハ之ノ事ガ
社会ノ内部ヨリ発展スル及社会ハ之ヲ為シテ
自カラ集ムモノ大ニ発達社会ノ三機関ニ由ヲ権モ
テ階ナラシメテヲ務ムルナリ 約言スレバ社会ノ精
神的役目ヲナスモノニシテ之ヲ為スニハ促急進ノ

成果ヲ望ムノ力ナキモノニシテ改良ノ学説ナル数
ノ事業ヲ施設トナスノ学者古来多シト云ヘ共
ヨリ確論取ルニ足ラザルナリ右ニモ述ベシ如ク精神上
ヨリ社会ヲ進歩セシムルハ此等ノ事業ノ力ニシテ之ナ
キトキハ社会ハ冷然タル死物即機械的ノモノトナル
ナルナリ又経済学者中ノ過論者ガ動モスレバ不生
産的ナリトシテ重要視セザル者ニアリ 知ラズヤ実々ノ中ニ社
会ノ重要ナル部分ヲ占ムル直接至大ノ効果ヲ生ズルモノ
此レニアルコトヲ 結局社会ノ社会タル真面目ノ宣
ニ此学説ニ在ルナリ 此学説ノ発達ノ如何ハ
要スルニ前述ノ学説ニ先テ此学説ノ存在スルハ
勿論能ク之アルモ之学説具ハリテ社会ヲ為ス

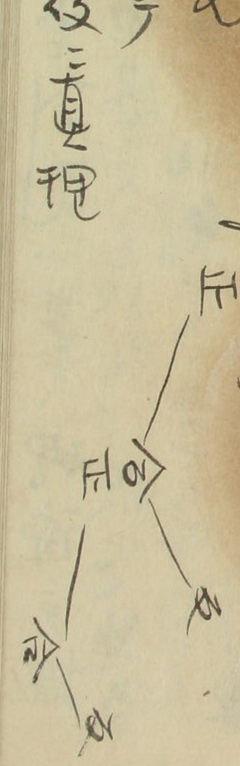
(Synthesis)
(Antithesis)

ニ表ニシ来タリト故ニ
定ニ得ヘキトコロニ
シ然ニ此浄土ニ
ニ依リテ来ノ歴史
賢モノニ迄モ
明カラ凡眼ニ知リ得
沢ヲ世ヘニ
ニ来ノ厭世泉
ノ進化ニ
見ビニ
来ニ
仏ニ

ヒ、サナキモノナラヲ
リ立ツニソレモノニテ
キモ元一ツ二ツ
リ

之ヲ言法ヲ
ニ他ノ
ルモリ

言語ノ発達
(1)ニノ動用
(2)ニ法ノ種類
元一言法ノ発達
ニ法ノ人間ニ

事實多ノ学者ガ人間ト他ノ動物トノ界線
ハ言語ニアリトセルヲ見テモ知ル如ク言語ハ
人間ノ特性ノ発達ニ最モ大ナル関係ヲ有スル
ト言ハンヨリ寧ロ言語ハ内部ニ相互
自分ノ心性ノ発達ニ依ッテ始メテ出来ルモノデアル
而ノ関係ヲ結成シテ社会ヲ形作ッテ居ル各個人ノ思想ガ如
何ニ複雑ニ進歩シ発達セントモ言語ノ之ニ伴ハ
ザルトキハ決シテ社会ノ進歩ヲ促スコトハ出来ヌ
ノ器械ニシテ人間一切ノ事物ヲ気ニ入ル様ニ
ヲ見ヨ言語ハ一切ノ事物ヲ捉ヘ
モノヲ出来ルダケ多ク
時ノ言語ハ後ノ時代ニ
大ナル影響ヲ描出シテモ言

言ヒ換ヘ研ヲ練明ニスル
見ニモ言ヒ換ヘ
大ナル見ルベシ

第二章 言語ノ起原

之ニ就テハ古来ニ
ノ神造説ヤ
ル到底人間ノ作リ得ベキモノニアラズ之ヲ
ノガ造リシモノナリトノ説ヤ
是ニ前ニ人間ノ
ルト同様ナル勿論之等ノ
前ノ事ナリ
我ニハ

来此等ニ高キ
言語ハ人間ノ理性ヨリ
発セシ説ニ正反対ノ
者ナドハ却テ言語ヲ
トセリ言語アリテ始メテ
ハ何シカ仆シサレ
ヲ来スニ下等動物ガ言語ヲ有スニ至
ルマデハ思ヒ得ラズ人間ニ具ハル言語ノ起ル
ニ至ルマデハ理性ヲモ生ゼズ理性生ゼズシテ
ハ絶テ特性ナカルベシ
ハ理性ヲ
ト言ヒ
独断ノ決シテ言語ヨリ
ヲ発セシムルニ至ラズ
ヲ結ブノ人間ニ社会的性質
ノ如キ
因ミテ
法成立ニ至ラザル
シテハ真ニ表象ノ
昂ケ

が如き皆整り又物ノ運動作り形容それこ
モ直此終ヲ擬摸セシモノ多シ故茲ニ擬
ち**擬**式擬倣法ニ又対ノ降ヨリ
若し果シテ言ヒ方ノ擬倣ニ同ノモ
ヲ擬倣ニ同様ニ
ルニ実際ニ相同ニヤト疑ヒ又ハ何ノヤト疑ヒ
況ヤ非ヲヤ本来擬倣ニ
有ノ如ヲ寸分毫モ違フ其本意ヲ思ヒモサ
異ガ之ニ加ヘル意ヲ直ニノ江様又ハ如ク
ニ組織シ心ヲ直ニノ江様又ハ如ク
ノ如キ様ナトモ多サ相違ヲ
シ又偶者的擬倣ニ

すり**擬**式擬倣法ニ又対ノ降ヨリ
牛ヲ虫ニ告グルニ
カラトカ**擬**ト
トモ矢ニ比ノ非
白丸一ニ中ニ単ニ
ノ意味ヲ含ムモノ
リシテ夫ノ鳥トモ
含ニ之ヲ鳥トモ
鳥ノ叫ヲ擬セシ
又比喩ヲ来シモノ多シ例ヘバ加メ毛ヲ擬
もし言ヒ方ノ他ノ声トカ形トカニ擬ヨリ
ルカ如キニ之モ亦直ニ擬倣

ここテ仏ノ外ニ之ヲ仮用スルニ至ツタ又度
数詞ノ如シノ如キモ且ツ初メ動詞ノ叫声
ニテ名相他ノ外ニ之ヲ仮用スルニ至ツタ後代ニ
味ヲ附セシモノモアルテ終ラ法ノ如ク
トナスモモ式他ニモ活種ノ意用アルキノ論
モ最大ノ違ヒ所ニシテ
リシ人ノ法ハ世ト共ニ発達スルキノ論ヲ
ル力如キハ世ト共ニ重宝ニテ便宜ノ如メ或ハ
割ラシ或ハ畳サシ断リ簡単キテ事形
説ハサキニ述ヘタリ又ハ畳キテ事形
移リ行クテ他ノ意味ニ用ヒラルニ至リシモ例

（八）句ノ如キモノモアルシ或ハ心ノ法ヘ
ハ本来父ヨリ子ニ伝ヘラルル意ニシテ小児ノ如キモ能ク用ヒ
ル喃語ヨリ出デ易キ語ナレバ
普ク之ヲ用ヒラルル様ニテ仮
リサルヲ以テ父母ノ如キ之ヲ例トシテ
父母ノ如キ法ハ其本体ヲ保護トヨフ意カ却テ之ヲ例トシテ
ツ之ヲ本来ノ動詞ノ如ク用ヒラルル様ニ
（法ノ発達ノ次第ヲ述ベ）
言法ノ発達セシヤヲ究メントスルニハ
達セシヤヲ究メントスルニハ
ラル言法ヲ生ジ人心ノ発達ト共ニ言法ヲ生ジ人心ノ状態モ
進ミ行クニ従ヒ思想ノ発達ノ順序ハ其

体ノ如キ抽象的ノ動詞ニ於テモ之ヲ使
テ古代ノ抽象的ノ事ヲ見ル事ヲ得又ハ結ビ
概括セラルル事ヲ見ル事ヲ得ベシ例
心ノ如キ本ト赤黒ノ色ヲ指シテ言ヒシモノナルニ
又古代人ノ時ニハ色別ノ判然セル言語ナク例
ハ黒色ト青色トヲ概シテ一様ノ名ヲ用ヰ
アルガ如キ之ヲ現ニ日本ニテモ馬ノ毛ニ青
毛トカ赤毛トカ言ヒ分ケテハ青ノ数ノ少キヲ
見ヘシ基形容詞ノ如キモ抽象的ニ
多リ例セバ
又次ノトカヲ如キ

依ナキヲ又ハ情ヲ表ハル、依ハ大ニ差違ヲ
有セル情ノ生ズルヲ云ヒ又ハ起ラザルヲ云ヒ
ニ之ヲ言ヒ表ハス又助動詞ニ於テモ
ル非常ニ用ヰ遠ク活ノ用ヰヲ主トシテ又副詞モ
亦人ニヨリ其役目ヲ僅カニ異ニス例
詞ガ長ク一ノモノトナリ又接続詞ニ転ジタリ又接続詞前置詞モアル
モ解ヌヤウナレドモ已ニ云ヘル如ク
連ヒサレテ云ヒ来ル内ニ文法上ノ形
アルニ之ニ二江上ヲ動ツル人ノ動ヲ得ル
ハニ十トラウ様ニテ表ハシ二十トラウ

Central words
Sporadic »

Berber

他ノ方言ヨリ和ラゲテ発スル一ノ部ニシテ アリア語ヲ
ス又之ヲ別ニシテ印度語(2)メドーペルシア語(3)スラボニア
語(4)ケルチ語(5)ゲルマン語(6)グリコラテン語ノ六種
トス此ノ内ニ於テ第一ノ語ハ人民ノ利ノ多ク全
部ノ語ヲ包含スルヲ以テ最モ用ユル人民ノ語ヲ包含スル
テハ(1)古代アシリア語(2)古代ノカナン
地方語即チ古代ヘブル語(3)古代ノ
アラビア語(4)古代埃及語(5)古代ノ播
布セラレタル数ノ今日モ残リ居ルモノヲ以テ
及語(6)サルベニア語トナス、今数ノ半ハ亜非
利加語ヲ包含セリ中ニモ研究
ノ行届キタル
語ヲ之ヲ左ノ如
ク

古ノ字復トカ訛尾ノ音化トカニテ分ツコトモア
レモ之等ハ例ニヨリ知シテ
以上ニテ古ノ仮名ノ字ノ事ヲ云ヒ終ヘテ
字ノ事ヲ云ヒ終ヘテ
古ノ花ノ模倣ニテ
モノトミツヘシ今ヒノ支那文字ニ於ヲ現ニモノ故之
テ未開ナリトシ西洋ノ文字トテモ同
ヨリ高ヨリ低ニ西洋ノ文字トテモ同
コリ直ヘメ模倣ニ出テシ象形ニ出テシ模
倣ヒ形ガ好ク立ツニ至ラヌ
未ダモノトナリ切ラ
ヌ

リ各国ノ文字ノ形ノ多少相違ニ
依ク由来ニ於テ直ニ於テ
キ且ツサレド文字
リテモ相違ヒ文字ニ有
ヲ常トモニ文字ニ有
又文字ノ重畳ニ
在来ノ形象ヲ書
宗教
宝ヲノ事ニ
ノ起リタル
ニヨリテ今ノ宝
宝ノ字義ノ古来多クハ

一指こそもつこれ
オーギストコント及他ノ社会
多サ相異レルモ国ノ
意ヨリ盲従スル所ノ
故ニ
月的物トセリ自ラ
ルヤうえ手人ヲ
ヌガ故ニ最上ノモノト
周ヲ生ズ但シ
個人ニうるシテ根
ヲ得ズ未ダ
ヒレうノ意ニテ
人ヲ
ル
ノ
ト
ヨリ
他
教学ガ
ル普通ノ定義
商法義ノ根元
ヲ
ノ
勢力ノ関係
但ニ
う物力ノ大
つてヒ
引い日ノ
ニアラズ
ル
ノ
ト
ヨリ
他
教学ガ
ル普通ノ定義
商法義ノ根元
ヲ
ノ
勢力ノ関係
但ニ
う物力ノ大
つてヒ
引い日ノ
ニアラズ

ト[illegible]ナシ[illegible]研究[illegible]ハ一面[illegible]ノ[illegible]ノ[illegible]ノ

ハ在リトノ記事ヲ通ジテ宇宙ガ人間ノ在ル限リ
ニ在リトヨリ以上ニ甚先ノ時代人
古キヲモ固ヨリ
ガトハ甚ダ
又ケ生ヨウガメ
ニシテ
モ眼々ノ内ニ
ヲ人ガ宇宙ノカヲテストヨリモ
甚ダ不知不識ノ
ノヲト思フニ
言ヲアヲ
ニ居ルモ
旨ノ

何トナレバ人ノ性質
ウシテ

宇宙ノ起原
説ヲ多ク通俗ノ説ニ
帰シ古代
ノ人民ヲ篤信ノ
様ニ足ラヌ
通ニテモ
得ヘキモノニテ
ノ確カナル
文字ヲ
成ル

之ヲ
説ヲ通俗ノ説ニ
ノ人民ヲ篤信ノ
様ニ足ラヌ
通ニテモ
得ヘキモノニテ
ノ確カナル
文字ヲ
成ル

由テ成ルニアラズナルナリ 次ニ普通俗ノ說ハ曰ク宗教ハ本来人間ガ逆上シテ狂気トナリタル時ニ発スル幻象的ノモノニシテ健全ナル人間ノ心ヨリ出ルニアラズ寧ロ病理的ノモノナリ神経病ト密接ノ関係アルナリト 如斯古来一宗一山ノ開祖トモ呼バルル人ハ多クノ狂気ヲ帯ビタル所アリテ或ハ神ト談話シタリナドト言フモノアレドモサレバトテ之ノミヲ以テ宗教ノ起原トハ云フベカラズ中ニハ極メテ温静ナル性質ノ宗教モアルナリ 此他猶上ゲタル學說的ニ宗教ノ起原ヲ說明スルモノアリ 即チ人心ノ愛情喜怒等ノ作用中ノ一ヲ捉ヘキタリテ之ヨリ宗教ヲ生ズト說クモノナリ

其一ハ之ヲ智力ニ帰シテ曰ク人間ハ諸物ノ原因又原因ヲ追求シ極マル所宗教ノ如キ迷妄ノモノヲ生ズルニ至ルト 此說ハ理奥ナルガ如キモ実際古代未開ノ状態ニアル世ノ宗教ノ起原トハ為シ難キガ如シ 或ハ一部ノ原因ナルカハ知ルモ唯一ノ原因ニハ非ジ 其二ハ人間ノ恐怖心ヲ宗教ノ起原トナシテ曰ク人間ハ体力ニ於テモ心ノ力ニ於テモ微々タルモノニシテ天地ノ偉大ナル出来事ニ対シ到底自力ノ如何トモナシ難キヲ知リテ此ニ恐怖ノ心ヲ生ズ 之レ宗教ノ起原ナリト 所謂古来「始メテ神ヲ作ルモノハ恐怖ナリ」(Primus in orbe Deos fecit timor. — Fear made

(gods primary in earth.) ナレ説アリ此説モ
多因ノ一部ナル一キカハ却テ氏唯一ノ神多因ト云フ言
ト雖モ他ノ説ハ日リノ宗教ノ紀元ハ精神ノ
凡テノ能力ガ相寄リテ製作ルニアリ[illegible]
[illegible]トサレ氏宗
教ノ紀元ガ徹頭徹尾主看的ニシテ客看的
ナラズト断言シ得ザル限リハ此説モ完全ナラザレ
ナリ宗教ノ本ヨリ一ニ心ノ内部ヨリ生ズルモノトシ外
界ヨリノ影響ハ更ニ無キモノトナス八執ナリ宗教
ノ起元ハ如何ナル主看客看相通シテ生ズルニ
アルベキナリ故ニ万事ハ此二者ヲ合シテ始メテ
宗教発生ストスヘントス換言スレバ人間ノ内部

essence of wish
essence of nature

ノ性質即希望ヤ恐怖ヤ等ト外界ヨリ之ヲ起コス外
界ノ経験ガ相合シテ宗教ヲ生ズルナリ故
ニ一面ニハ人間ノ欲望ノ精随ヨリ又一面ニハ自然
ノ精髄ヨリ生ズト云フルベシ（此ニハ一モ因説）
ナリ此他宗教者ハ宗教ヲ神ヨリノ啓示ルモノトセ
リ之ヲ文字通リニ学理的ニ解スレバ言フニ足ラザル
説ナレドモ之ヲ深奥ナル意味ニ解シ人間ノ心節
神ノ心故神ガ造リタルモノナリトスル時ハ棄ツヘカラ
ザル真理ノ一部ナリ故ニ之等ノ宗教学者ノ
説ハ文字通リノ解釈ニシテ非難スベキ無理アリ
科学的ニアラズシテ宗教的ナレバナリ依テ之ヨ
リ宗教ノ起原ヲ歴史的ニ研究シテ試ミム

（こけおどし或ハ芸ヲ通ト紀元ト限ラズ中
ルなほ意ヲ表スル字ヲ探メ見ルニ而
ル迷ハ元ハ男ノ起ルヲ表ス字ナルベシ然ルニ男ノ外男ノ
ルカ之ニ託ケリ」ハ如何ナル故ニ女ノ男ガ直接ノ交再
氣ガ他ノ心ヲ喚起スルヨリ希望
ナト他ハ男ヲ先キトシ女ノ経験ヨリ希望
ヲ他ハ男ヲ先キトシ女ノ経験ヨリ希望
ヲ怖ヲ起シ寸ハ男ヲ先キトシ女ノ経験ヨリ希望
心ヲ生ズト雖モ実上ヨリ霊魂モ元ヨリ（キモノガ肉体ヲ
主トシテ之ヲ言ハバ霊魂ヲ主トシテ肉体ヲ
離レテ存スルヲ考ルト同ハニ京ヲ心ヲ表ス
ナリ又何ニ由リテカリ霊魂ヲ体ヲ離レテ存ス
トノ考ヲガ来レルカトニ天地ノ根気

ヲ有スルモノニテ此ノ思想ハ一面宗
教ノ起因トナルベク又一面ニ於テハ
トナスヲ霊魂ヲ主トシテ肉体ヲ離レ
独立ヲ有スル人ヲ指ス字ノ起原トナルベク
又一ノ鬼神氏称ヲ表ス字ノ起原トナルベク
ニ起レリト云ヒ大ニスピリチュアリズム
ノ起レリト云ヒ大ニスピリチュアリズム
セシ人ガ拝元ヲ目ニ死シテ人ヲ拝スルカ字ヲ
ヲ人ガ拝元ヲ目ニ死シテ人ヲ拝スルカ字ヲ
本トスル事ハ勿論ニ於テ死人ヲ拝スルト共ニ
又祖先一切ノモノヲモ推シテ霊トシテヲヲ

拝スルコトアラトキハ之ニ反シテ動植ニ
下ノモノニハ霊ナシトシ唯人ノ霊ハ必シモ
体ニ伴フモノニアラサルカ故ニ時ニ或ハ動植物ニ
移ヘラルヘシトシ之レカ装モカリノ現像ニ拘
ハリ過キテ宗教ノ起原ヲ如シモ吾人宗拝ニア
リトスルハ非ナルカ如シ則ハリーナドハ更ニ甚シヘシ
本ノ霊魂教ニ先テ人間ハ常ニ高大ナルモノヲ拝
スルノ感情アルモノニテ崇拝ニテ長老トシテ之ガ
如キモノニ対スル情乃チ之レ之ガ宗教ノ起
原トナレリ霊魂教ハ人為ニ火ノ発明ナリ何人
起リ得ルナリ蛮人ニハ大ニ一種奇怪不思議ノモノ
ト考ヘラレニ之レ遂ナカルヘクリ之ヲ霊魂ノ作業ニ

帰スルニ及テ始メテ霊魂ノ考念生起スルヘシト之ハ宗
教ニ火ヲ崇スルモノアルヨリ立案セシ説ナリ火ノ
起原果ニシテ極蛮野ノ時ニ後ニヲトスル限リハ
此說モ可ナル所アリ今日周常ノ学者ハ火ハ極蛮
人中ニハナカリシコトヲ許スナリ次ニ又之ヲハ凡物
教ヲ宗教ノ最初トシ之レ凡ナノ物[illegible]
拝スルニ起ルトノ念ヨリ来ル即凡ナノ物ハ総
蛮人ガ凡物ヲ拝スルニハ四因アリ凡物ヲ実
験アルコト有ル大ノモノト考ヘル凡物ニモ人
為ノ如ク霊アリトスル凡物カ人為ノ志ヲ遂ゲ
禍ナキ配スルト凡物皆人為ノ用ヲ為スカ故
ニ感謝ノ念起ルナリ之ヲナ之ヲ凡ナノ

物体ヲ拝スル念無ク生ト
物ヲ見ル心ノ物体ヲ拝スルモノト霊ヲ拝スルモ
ノト二日ト生ジタル
四因由皆不可
ノ人ハ意ノ情ニ
前モノ迄ヲ
ニ白リ宗ヲノ起ル
意メニテ記ルモノニテゾ単ニ自然
感得セル情ヲ
会ヲ作リ教ヲ
トヲヲ知覚ヲ直覚ノ

人ヲタル所ニニテカノ無限大無限ノ
生ニテ如メテ宗ヲ記リト雖ニ忍雑
ル経験ヲ説得ナドヲ
ニ深ニ入ル
ル教ニテ無限ノ昇天ノ幼稚未開ノ
人ヲニ入ヲ得ル力ナシトスルモ
ナル一ヲラズ意ヲ
リニシテ意ヲ
面ヲリニ
氏人ヲニ
ニモノアル

宇宙ノ発達

ヲ研究シ知ニノ方便サヘシ（前ノ様ノ事ヲ繰リ返リ雑シ且ツ録ニ載モ多クハ宇宙ノ事ヲ悟ラン僅カニ之ヲ研究スベキノミニアラズ

ベシ、載モ多クハ宇宙ノ事ヲ悟ラン僅カニ之ヲ研究スベキノミニアラズ

テ研究スルモ亦古代ノ宇宙ノ様ヲ知ルノ便アリ且ツ録ニ載モ多クハ宇宙ノ事ヲ悟ラン僅カニ之ヲ研究スベキノミニアラズ

トナスガ如キ宇宙モ亦古代ノ宇宙ノ様ヲ知ルノ便アリ且ツ録ニ載モ多クハ宇宙ノ事ヲ悟ラン僅カニ之ヲ研究スベキノミニアラズ

行治ヲ述ベテ日ノ神ノ御子ノ太陽ヲ神トシテ祭リ故ニ神モ多クハ宇宙ノ事ヲ悟ラン僅カニ之ヲ研究スベキノミニアラズ

員会ヲ設ケテ直形ヲ異ニスル別ヲ以テ又太陽ヲ神トシテ祭リ故ニ神モ多クハ宇宙ノ事ヲ悟ラン僅カニ之ヲ研究スベキノミニアラズ

ノ如キ始メ一ノ太陽ヲ神々ノ殿ト称シ又太陽ヲ神トシテ祭リ故ニ神モ多クハ宇宙ノ事ヲ悟ラン僅カニ之ヲ研究スベキノミニアラズ

考ツルヲ或ハ一乃至七足ノ

馬ニ乗リ車ニ乗リ居ルトヲ又太陽シ

祝リ奉ルトカ又太陽ヲ神々ノ殿ト

カ眼トカト定メ又太陽ヲ神々ノ殿ト

キ付ケリトヨリ又夜ヨリ太陽ノ草ノ馬ノ

カハ丸ク黄金色トナシ又太陽ノモ髪トヲ手足ト

ムニ定テ初メ高大ナルモノト考ツルニ至リ太陽

ハ右ノ如キ下ヨリ眺リ記シテ其光リハ吾人ヲ

ノ生活ヲ主宰スルモノトナスニ至リ又二乗

必ラシモ然ラズ吾人ノ肉眼ヲ標トシテ考ヘ

ル時ハ太陽ハ東ヨリ出デ西ニ没スルヲ見ル

ヘテ衆物ヲ保護シ私有ノモノヲ
ト之シ亦□ヲ変ヲ以テ
居心ノ故下男ノ善悪ノ
人ヲノ善悪ノ応報ヲ
保世ニテノ幸不幸
ゾト之シ亦四季ヲ
ノ変遷ニ関ス
フテ不可ナシ又他ノ
亦ヲ以テ曰リ初メ
ナリシモ追ヒ之ヲ人
ニテ持ノ心ヲ
セサル人ヲノ

トテ金ノ古代ノ自発
使ヲ拝シ約死者ヲ
ムキ八一神モ
ス一神ヨリ
ノ二ハ自発ヲ
死モノ起ルヲ又一神
ムキヲ弥ト同時ニ
年益盛モノ始ヨリ
都造ニ宗ノ性質
等自然ノ法則ニ随テ
宗ヲノ今数
ハ宮島ヲ

ド云フ様ナモノヲ思フモノガ
多イト思フ人ノ云ヒ方ハ昔ノ迷信ノ昇天ト
ハ違ヒ死ヲモ人間ノ自然ノ発達ヲ妨ゲルモノ
ト見テ居ル人ノ考ヘ方デアル此ノ人ハ死ヲ
区別シテ生ト死トヲ区別シテ居ルノデアル
ニモ拘ラズ神ト一神ヲ区別シテ居ルノデアル
ノミナラズ神ノ如キモ別ニ自然ノ法則ヲ
認メテ居ルノデアル此ノ人ハ神ヲ数ヘ
タリ神的ノ区別ヲ立テタリ神ヲ擬人的ニ
審美的宗教倫理的宗教ト区別シタリ
スル如キ分ケ方ヤ光教

理性的ノ宗教ト倫理的ノ宗教トノ区別ハ
ソレ程ハッキリシテ居ラヌケレドモ倫理的
宗教ト云フモノハ人間ノ心ノ内ニ根拠ヲ
置クモノデアリ又ハ人間ノ心ヲ離レテ
ハ宗教ハ無イト云フ様ナ考ヘ方デアル
ソレカラ理性的宗教ト云フモノハ
理性ヲ以テ宗教ノ基礎ヲ置クモノデアル
ソレカラ審美的宗教ト云フモノハ
美ヲ以テ宗教ノ基礎ヲ置クモノデアル
ソレカラ神秘的宗教ト云フモノハ
神秘ヲ以テ宗教ノ基礎ヲ置クモノデアル
ソレカラ静寂主義ト狂熱主義
トナドモアリマス
宗教ト出世間的宗教
世俗的ト云フモノハ現世ヲ離レテ
ノ上ニテノ区別デ現世ヲ離レテ
彫刻ニ富ムモノト言ヒ又ハ
ノ区別ニ属スル行ヒ
ノト昇天ト特別ナモノト
モ直現ノ一部ナモノト云ヒ
ソレカラ

判明ナラザル先ナリ従ニハ自然的ト道徳的
トノ別ナリ此ノ如キ数ハ如何モ規模大ニシテ善ク行
ハルヘキモノナリ之ニハワーゲル ハルトマン千ノ数ナド
法アリ又学者ノ自然物ニヨリテ分ツモノアリ之
シハ宗教ノ性質ヲ説明スル之足ラズナリ兎ニ角
便利ノ法ナリ之ニハ感覚上ノ崇拝物ノモノト
感覚ニテハ知レザルモノトノ二アリ前者ハホ介
道徳ニ解感ニ得ヘキモノ例ヘバ金石土木
動物ニシテ ナドヲ崇拝スルモノト半解感ノモノ
例ヘバ火風雨ナドヲ崇拝スルモノ之ナリ後者
ハ全ク神ノ性質ヲ有スルモノナルモ之トテモ通
常ニ其身ニ在リテ之ヲ代表セシメ解感ニ

得ヘキモノトシテ拝スルナリ全然偶像ヲ除
キテ拝スルハ余程進ミタル論ナランカラ
結局全ク解感ノ外ノモノヲ拝スルトキ
ハ困難ナリ夫ノ全天地ヲ神ノ許ニ
テ拝スルモ之ヲ説スルモ千ナリ故ニ此分類
法ハ商ニ科学理上ノモノトシテカラザル
前キニ述ヘシ分類法ハ最モ自然ナラン
(1) Nature Religion ニシテ更ニ分別シテ
The immediate religion (Wiedel) 即巫術ニシテ直接ニ神カ人ニ関ス
他ノ説明ノ物体ニ現ハルモノトス学者 (2) The
deification ナ

conscience is itself — Religion (a) 即チ
stance 即ち神ニ対スル心ノ状態ヲ云フ
まか善悪ノ意識ヲ生ジ又ハ神ノ感応ヲ得
シトモ又ハ神ノ教ヲ述ベ又ハ神ノ命ニ従ヒ
又ハ祈禱ヲナス等ノ如キ総テ神ニ関係ヲ
有スル事柄ヲ指シテ宗教ト云フ (b) 即チ
宗教ノ原因ハ人ノ心ニ存スル神ノ観念ノ
勢力ヨリ来ルモノニシテ自然ノ物理学ノ
如キ人ノ智力ヲ以テ発明スルモノニアラズ
トナス (c) 即チ

Substance 本体 意味ハ自然ノ物理ヲモ含ム
雅一云ヘレ

translation 訳 Religion 即チ宗教ニ
中川 忠順 (a) 即チ
ヲ指シ又ハ主脳ニ依リテ
ヲ云フ (b) 即チ主脳ガ客観
ヲ指シ又ハ主脳ノ客観ヲモ三昧ノ
ヲ指シ又ハ主脳ノ客観ヲモ三昧ノ
(a) 即チ
ヲ指シ又ハ主脳ノ客観ヲモ三昧ノ
(b) 即チ
ヲ指シ又ハ主脳ノ客観ヲモ三昧ノ
(c) 即チ

1) Naturalism 自然主
2) Supernaturalism 超自然主

実用的ヲ以テ作ラ
ル文学ガ他ヲ征服シ
如キ大勢ヲ上
ル小説ノ大部分ヲ
ヲ合スルモノ即チ
ミテ勧懲主
ノ僻見ヲ
介意ニ
ルトヲ見
次ニ心トヨリ
記自然主義
ス(1)つまりreal

無神教ハ天地ノ妙ナ道ニ神トシ凡物為トハ土木金石ナドノ凡下ノモノヲ拝スルモノナラフナリ

ノ一種ナリ神トシテモノヲ拝スルニ及バズシテ凡下ノ物体ヲ拝スルモノ即土木金石ナドナリ
拝スルモノナリ (2) Anthropoid Spiritualis-
mus 宗 (Henotheism) ハ凡物ニ精人
ヲ認ル心霊的ノ味ヲ加ヘタルモノニシテ更ニ一歩ヲ進メタルモノ
シテ (A) Aesthetic religion 前階ノ宗教
ノ如キモノ (B) Utilitarian Naturalism
即羅馬ノ宗教ノ如キモノ (C) Theocratic ノ如キモノ
Pantheism 即英雄ノ崇拝ノ
ノヲ拝スルモノトナス (3) Theological
... 之ハ ... ナルモノナドノ宗教
ヲ含ム但シ此ニ者ハ実ハ半ト自然教ニシテ

要スルニ以上ハ皆是ノナリ第二ヲ二別シテ
(1) Abstract Monism 二三ハ唯一神教ナド
トス (2) Theism 唯一神教ナドトス 又
モナス ノナ神教ノ如キモノナリ 又耶蘇教
即 Realistic religion Naturalistic
ノ如キモノナリ 耶蘇教ハ仏教ナドトハ異ナリ
テ神ノ存在ヲ初ヨリ信スルナリ 江上ニ家ノ説ハ
理学ノ方ニ傾キタリ 宗教学ノ方ニ傾キヲ有スル
ハ千八百七十年ノ分類法ナリ 第一自然宗教 第二倫
理宗教トナス 更ニ之ヲ分ケテ区別シテ自然宗教ヲ
(a) Polydaemonistic magical religion un-
der the control of Animism (Religion

But superhuman and semi-ethical religion ハ之ハ自然教ヨリ倫理教ニ入ルノ
過渡ナルモノニシテ神ハ前説ノ人為以上ノ力ヲ
有スルト共ニ一面ニハ人為ノ倫理的性質ヲ有
スルモノトナル又神ハ人為ノ為ニ一切ノ事ヲモナスノ力
故ニ随分悪キ方ノ事ヲモナスナリ故ニ全ク自然
ノ大勢力ト人為ノカトノ合シテ成立スル神トモ
云フヘシ一方ニハ人為ヲ見ル高尚ノ倫理的ナリ
ナルト共ニ他方ニハ自然ノ性ニ委カセテ無闇ニ悪
事ヲモナスナリ又各国ノ古代ニ神ノ許リナリ歌フ
ヱホバ アルハ多クハ此宗教ノ産物ナリ此例ハ希
臘ノ諸ナリ且人物ハ人為ニアラズシテ神ナリ故ニ

且事物崇拝ニ於テハ此類ナリ 希臘 印度
ヤミンチリ ベウトリア 東ミヤカナイナドノ宗教ハ此
教ニ入ルモノナリ 即ニ倫理宗教ヲ二別シテ
① Nature religion ② ethic religion ニハ法
律上且他ノ要ヲ重ナス事物ナドニヨリテ一定セシ
居ルモノニシテ其低ニ於テハ已ニ神ハ霊魂ヲ抽
物ナドヲ拝スル事ナク全ク道徳上ノ理ヲ奉
スルモノナリ此中ニハ儒教 耶蘇教ナド
羅門教 佛教 初説ナド入ルナリ 又モセス教モ此
ノ類ニヨリテ居ル物ノ性ヲ有スルモノナリ 又猶太教モ
同様ニ居ルニテ未ダ日本ナドノ意ハ含マレザリ
シナリ ③ Universalistic religion ハ之

ジャイナ教ハ婆羅門教ト佛教トノ中間物ノ如キモノニシテ刹リノ説ニテ八佛教ハ婆羅門教ヨリ出ヅニ移リ其後ニ発達セシモノナルナリ

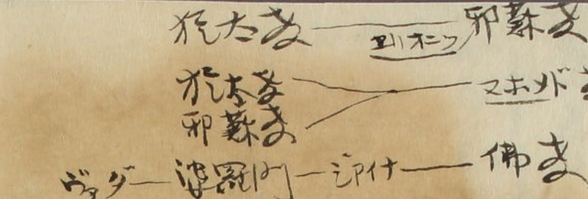

マホメツトも、佛も、和蘭も之ヲ一ト吐ニ呑ム事ハ勿論ノ事ニ候ヘ共、宇宙ニ弘ク居リ候ヒトビトモ皆ナ一国一地方ニ限ラレテ又ソノ地ノ人ノ如リ皆佐ヲ授ケズニモ居ラレヌモノデアルカラ何モ之ヲ一ト呑ニシテ一ツノ宗旨ニ纏メ上ゲルト云フ事ハ出来ヌ相談デアル、ソコデ此ノ宇宙ニ最モ普遍的ノ立場ニ立テ進ム又ハ宇宙ヲ一ツノ生物ト見テ之ヲ統一的ノ性質アルモノニシテ之ヲ普遍的ノ宗教ト名ヅケ、之ヲ一ツノ宗教ノ代表ト見ルト云フ事ハ千ニ八十四年キツトヤツテ来ル筈デアル、而シテ之ヲ名ヅケテ大乗ト云ヒ、又ハ摩訶衍ト云ヒ、又ハ阿羅漢ト云ヒ、又ハ阿たまト云ヒ、又ハ佛ト云フ、之ヲ一二ノ語ニ統一シテ呼ブ事ハ出来ヌ相談デアル、之ヲ一四三五年ト予言スル方ガ一番穏当デアル

○美術の起源

詩歌ノ起源ハ言語ノ一種特別ナル形ヲナシテ発達シタモノデアリマス、言語ハ元ト意ヲ通ズル為ニ出来タモノデアルガ、言語ノ音ノ中ニモ注意シテ居ルト、言語ノ音ノ中ニモ注意シテ居ルト、今日ノ詩歌ノ外ニ、音楽ノ如キ、又ハ絵画ノ如キ、又ハ彫刻ノ如キ、又ハ建築ノ如キ、又ハ舞踏ノ如キ、又ハ庭園ノ如キ、又ハ書ノ如キ、又ハ工芸ノ如キ、又ハ衣服ノ如キ、又ハ料理ノ如キ、又ハ化粧ノ如キ、又ハ装飾ノ如キ、又ハ其他種々ノ美術ヲ生ジマス、而シテ之ヲ名ヅケテ美術ト云フ、美術ハ感覚ノ快楽ヲ与フルモノデアリマス、最高ノ美術ハ最高ノ感覚ノ快楽ヲ与フルモノデアリマス、又古代ノ詩歌ノ多クハ口頭ニテ唱ヒ又ハ口頭ニテ伝ヘタモノデアリマス

竟ニ今日ノ最モ盛ナル文字並ニ其他ノ備ヲ飾ル為
メニ用ヒシモノナリ 結縄トカ雲トカノ
感情ガ自然ニ発シテ踊舞トナリ之ガ音楽トナリ
事ト相結合シテ発達シタルナリ
絵画彫刻ト文学ナドハ最初ハ同テ相合体
セルモノニシテ四面ノ壁上ナドニ刻付セシ像形ガ離レテ
之ガ根本タルナリ 但シ絵画ガ彫刻ヨリ離レテ
独立シタルモ猶ホ絵画ト文字トハ合体セリシコトア
ルモノニシテ其甚ダシキ所ハ絵画ハ文字ニ近キモノ
トミラレシ 而シテ絵画モ亦人ノ智慧ノ度ニヨ
リテ或ハ草ニ線ヲ集メテ飾リヨリハ画キ得ルモ
像形ヲバ画キ得ザルモアリ 或ハ之ニ正反対ナ

ルモノアリ 即チ画ケル人ノ如キハ後者ノ例ナリ 又形
像ヲ描クニ拙ナル人種ハ従テ文学ノ発達モ遅
カリシナリ 美術ノ事ハ此ニテ止ムル

○ 学術ノ発達

学術ト云フ語並ニ之ニヨリテ発達シテ行クキハ勿論ナ
ルモ取リ分ケ一切ノ範囲ニ渉リテ必要ナルモ
ノハ数理ノ学ナリ 数ノ学ノ発達ハ先ヅ数
ノ言語ノ発達ヨリ見ザルベカラズ 数ノ言語[illegible]
ルトヤカナ之ヲ字ニ見ハサシメタルベシ 数ヲ見
ハ至ニ始メハ目数ヲ顕シテ線ヲ書キモシテ
ニ複雑ノ数ト成リ行クト共ニ之ヲ簡略
セザルベカラズ アッシリア埃及ナドニテハ古キ

埃及ノ数字

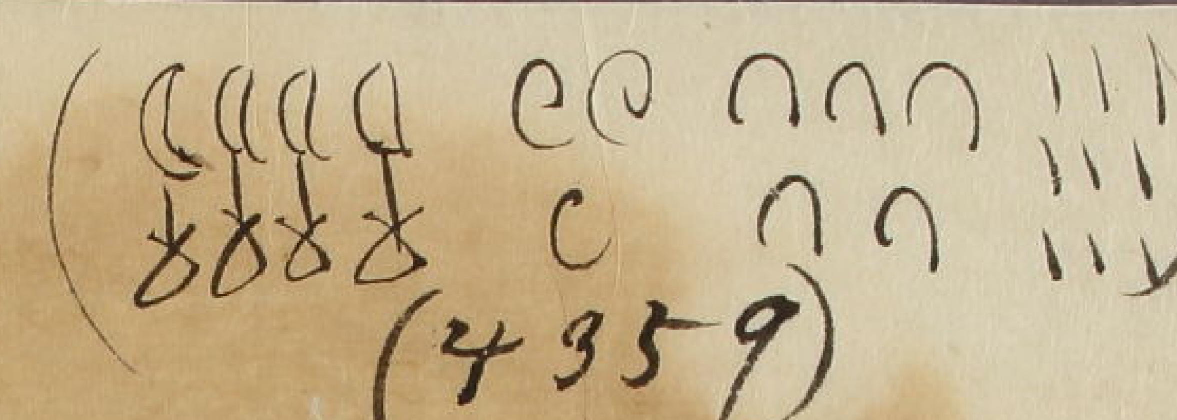

文化ノ民ガ何レモ数ノ記号ヲモ大ニ進ミ居リシナリ 埃及ノ古代ノ数字ハ極メテ大ニ複雑ナルヲ免レズ (|1)(∩10)(@100)(1000)ナドノ如キ数字ヲ用ヒシナリ 依テ実ノ運算ナドハ出来ザリシナリ 又アッシリアノ数字ハ(Y1)(<10)(Y-100)(<Y-1000)ノ如キモノナリシナリ 又夫ノ時計ニ記シアル羅馬数字ノ如キモ余リ便利トハ云ヘヌナリ アラビア数字ノ如キ完全ニ近キモノナルコトナカリシナリ 元ハ古ク文字ノ算盤ナドヲ用ヒシハ又数ヲ算スル後ノ事ニシテ古代ハ不便ナルコトナリ 故ニ中ニハ木ノ枝ヲ用ヒシモアリ 数ノ立トナル

其ノ形ハ道ヲ一変セシトナルハ大抵ヲ置道ノガ如キモ之ナリ 又小石ヲ以テ計算セシハ余程珍ラシキコトト見エ 希臘ナドノ古代ノ計算ハ頗ル語ハ小石トシテ見ル 即チ calculus (計算)ハ (小石)ヨリ来リ ラテン語 (calculus)(小石)ヨリ来リシモノナリ 又計算ヲ見ルモ算盤ノ発明モ大進歩ナリ ハ知ルベシ 人ハ算盤ノ発明ハ大進歩ナリ ノ切ニ帰スル 又算盤ノ発明ハ 算盤ニ零ノ時空位ヲ置クコト 数字ニ零ヲ用ヒ初メシハ非常ノ進歩ナリ

mile トイフ字ハ mille 即チ千ト
イフ字ヨリ生レタルモノニテ千トハ云ト一mile
ハ千paceナルヨリ千ト書シテ云フナリ

ノ文字ナキ時ハ一般ノ大根雑ナル生ジテ
筆算ト筆算トハ信ヲ置カレ
ヌル筆算ハ又用量ハ自己ノ身体ヲ標準トシテ事物
ヲ計リ之ヲ訳ルモノトス今ハ
通信ニ手ノ長サ足ノ長サ
計ニ精密ニモノトスル
ハ今ノ尺量ヲ用ヒ
ル来レリテ明ヤカナル例ヘバ
ますト云ヘルハ如キ
ニハメ

乳タル地形ノ如キ
割リ出シタルモノナ
進ミタルモノナリ
ニヨリテ初ニト精密
リ法ハ面積ヲ
ナシ来ルヲ
人ヲ指ヲ
リ指テ今ノ
ヨリ来リシ
止マリテ精密
ニ角ノ地ハ凡テ
面積ヲトセシ