



十  
長安志上

經訓堂叢書

中

沈祖燕署

14  
1429  
10



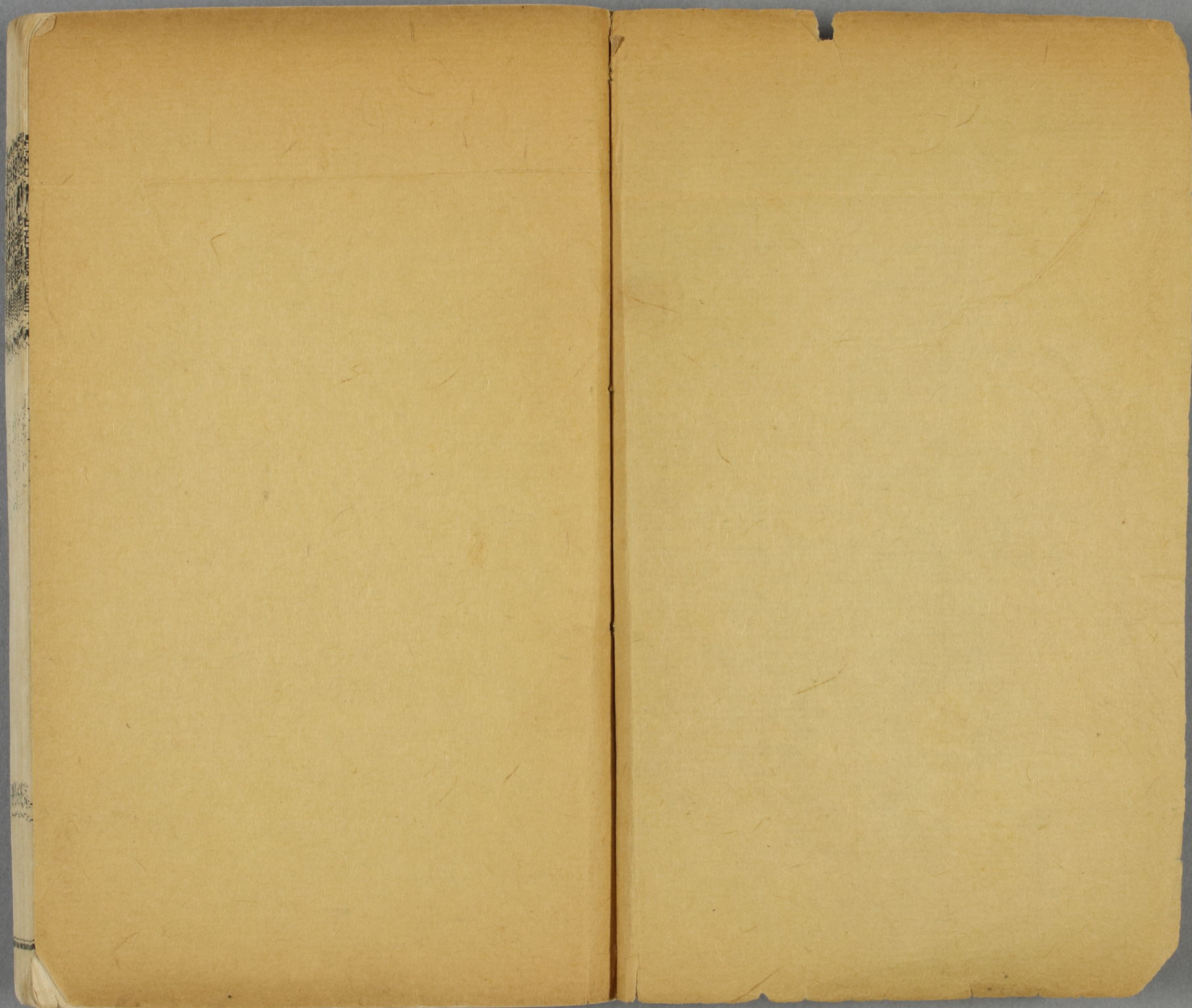

門 1 4  
號 1429  
卷 10

昭和十四年  
十一月十二日  
購求

長安志序

太常博士充集賢校理崇文院檢討同知承事趙彥若撰

雍之爲都涉三代歷漢唐之全盛世統屢更累起相襲神靈所儲事變叢巨宜其較然有明冊大典暴天下耳目而圖牒殘脫宿老無傳求諸故志唯韋氏所記爲一時見書遺文古事悉散入他說班班梗槩不可復完非好學深思博物善作孰能盡收其軼而追成之長安志者今史官諫議大夫龍圖閣直學士常山公所定著也公以文章世家爲朝廷名臣兢業之餘紀述自命蓋考論都邑網羅舊聞詞人所銳精而載筆之尤務也近代建國率繇西遷崑函之區陶冶浚洛實上游要會最重之地而侈毀零落寢就堙沒將無以自振校之本末先後二京已錄固不得獨闕於此前在河南旁接三輔嘗有意於搜采矣然猶未遑暇又踰二紀乃創屬體緒續次其言窮傳記諸子鈔類之語絕編斷簡靡不總萃隱括而究極之上下浹通爲二十卷用備舊都古今之制俾其風灑光塵有以奮於永久故夫府縣有政官尹有職河渠關塞有利病皆干於治而施於用取諸地記集而讀之而後見其法敘列往躅遠者謹嚴而簡近者周密而詳各有所因革規模猶親處其世畫里陌同經行之熟而後見其功自本而推始終大略其所昭

發又不特如是而已竊嘗望丹鳳門故趾勢侔碣石疑非人力所爲自想當時真偉觀也及驗未央建章殿當宮闕之俊則其繁夥宏廓氣象飛動過大明遠甚以漢室之隆兼制夷夏非壯麗無以重威亦可信也復上觀於周惟有鎬京靈臺辟雍明堂豐宮詩所謂經始勿亟庶民子來又稱自西自東自南自北無思不服昔之與衆同樂遂物之性所以致之之効乃能至於此乎察其故專尚簡易儉約曾不言形勝強富益知仁義之尊道德之貴彼阻固雄豪皆生於不足漢唐之迹更爲可羞烏乎盛夫若然得以貢於明朝監千載餘敝修豐鎬故事以澤吾人豈曰小補哉

熙寧九年二月五日謹序

新校正長安志序

秋帆先生撫陝陝故長安也按得宋敏求長安志二十卷校正刻之附以圖三卷問序於子子向求此書未獲今始一讀焉既卒業作而歎曰美哉先生才之大而思之深超出乎流俗絕遠也周禮天官司會掌國之官府郊野縣都之百物凡在書契版圖者之貳司書掌土地之圖以周知入出百物地官大司徒掌建邦之土地之圖與其人民之數以天下土地之圖周知九州地域廣輪之數辨其山林川澤丘陵墳衍原隰之名物土訓掌道地圖以詔地事誦訓掌道方志以詔觀事夏官職方氏掌天下之圖以掌天下之地然則欲知輿地必藉圖志周公已言之章章明矣蕭何入秦先收圖書所以具知天下阨塞戶口多少疆弱民所疾苦蓋儒者不出戶庭而能周知方域此讀書之以可貴也以此蒞政則能先時豫籌因地制宜恢恢乎游刃有餘焉可見圖志之裨益於政事似緩而實急夫豈俗吏所知哉唐以前地志存者寥寥宋元人作存者不下二十餘然皆南方之書北方惟有此志與于欽齊乘耳而長安漢唐都邑所在事蹟尤夥紀載尤宜加詳宋氏此編綱條明折贖而不穢可云具體厥後程大昌雍錄好發新論穿鑿支離不及宋氏遠矣先生既刻此又於其間糾正踳駁疏釋蒙滯附於逐條之下

焉夫以軍民政務之填委文檄簿牘之効午他人竭應之日不服給先生乃能以餘力表揚鑒典斯其才之大誠有過人者若其靜察乎攷古之足以證今披圖案牒以興華利弊其補助化理最切則尤先生用意之深也先生本名儒為文學侍從臣出掌封圻治績茂異固宜卓識之度越流俗絕遠與圖每卷署河濱漁者實出元李好文撰古入地志必與圖俱司會司書等職所謂版圖地圖者此物此志也先生彙訂以傳亦猶士訓誦訓之道地圖道方志云爾

乾隆五十有二年歲次丁未季秋之月嘉定王鳴盛西莊氏再拜謹撰時年六十有六

長安志卷第一

龍圖閣直學士右諫議大夫修國史特贈尚書禮部侍郎常山侯宋敏求撰  
兵部侍郎兼都察院右副都御史巡撫陝西西安等處地方贊理軍務兼理糧餉 欽賜品頂帶畢沅新校正

總敘 分野 土產 土貢 風俗 四至 管縣 戶口 雜制

總敘

京兆府 治萬年長安二縣 尚書禹貢雍州之域舜置十二牧雍其一也又古豐鎬之地周文武之所都毛詩曰作邑於豐又曰宅是鎬京 豐邑在豐水之西鎬京在豐界師古曰今長安西北 武王治鎬 師古曰今昆明 世本曰武王在豐 杜預左氏傳注 縣東說文曰鎬在雍州為王畿平王東遷以岐豐之地賜秦襄公 史記蘇秦說秦孝 林苑中與鎬同 雍州為王畿平王東遷以岐豐之地賜秦襄公 公史記蘇秦說秦孝 被山帶河外有洪河之險西有漢中巴蜀北有代馬之利此天至孝公始都咸陽秦并天下置內史以領關中 內史周官關中地記曰秦西以隴關為限東以函谷為界二關之 遠者三四百里南山自華嶽西連秦嶺終南太白至隴山北近山者相去一二百里里東西二三百里西接岐梁汧雍之山關中有涇渭霸澧灃高澗瀾之水原南北數千川分流者也顏師古曰霸澧涇渭灃瀧澗瀧是謂八川 項籍滅秦分其地為三封章邯為雍王都廢邱今興平縣

司馬欣為塞王都櫟陽韋昭曰在長安東名桃林塞師古曰取河華之固為阨塞耳非桃林也塞音先代反沅案太平寰宇記有云今櫟陽縣詳前後

南郡五年高祖在洛陽從婁敬說始都之漢書曰秦地於禹貢時跨九年罷渭南郡復沅按分左右內史地理志以為武帝建元六年百官公卿表以為景帝二年從表為是

為內史景帝分置左右內史此為右內史沅按分左右內史地理志以為武帝建元六年百官公卿表以為景帝二年從表為是

三輔黃圖曰武帝太初元年改內史為京兆尹以渭城以西屬右扶風長安以東屬京

兆尹長陵以北屬左馮翊以輔京師謂之三輔又置三輔中輔理華陰左輔理高陵右

輔理郿兼三都尉亦曰六輔胡廣漢官解詁曰三輔典境理人與守職同東方朔曰三

輔之地南有江淮北有河渭汧隴以東商雒以西厥壤肥饒此所謂天府陸海之地也

沅按此用朔本傳文而王莽分長安城旁六鄉置帥各一人分三輔為六尉郡師古曰

零改字本書此例最多屬師尉大夫府居故廷尉府新豐以東至湖十縣屬尉大夫府居故長安寺高陵以北十縣

至藍田西至武功功郁夷十尉屬尉大夫府居城南陵槐里以西至汧十縣屬更始

扶尉大夫府居城西長陵池陽以北至雲陽初十縣屬尉大夫府居城北

元年三輔各復其舊光武都洛陽以關中地復置雍州領縣十尋罷復置司隸校尉統

三輔如舊獻帝時董卓謂陳紀曰三輔平敞四面險固土地肥美號曰陸海遂徙都長

安魏文帝分河西為涼州隴右為秦州改京兆尹為太守馮翊扶風各除左右仍以三

輔屬司隸晉省司隸於長安置雍州統京兆馮翊扶風安定始平北地新平七郡州治

京兆郡惠帝永安元年張方劫帝幸長安光熙元年六月還洛陽愍帝之後劉聰劉曜

石勒苻健苻堅姚萇相繼竊據之勒復置雍州健置司隸校尉堅分司隸為雍州分京

兆為咸陽郡長安長孫泓為劉裕所滅東晉復置雍州及京兆郡尋為赫連勃勃

所破遣子瓚鎮長安沅按瓚元和郡縣志號曰南臺後魏太武始元元年破赫連昌以

其地置秦雍南秦三州雍治京兆秦治天水南秦治伏羌雍州領京兆馮翊扶風咸陽

北地等五郡三十一縣京兆郡領縣八長安杜城鄠山北新孝武永熙三年自洛遷都

長安號西魏復置京兆尹北史曰後周明帝二年六月分長安為萬年縣後周與隋因

之開皇三年自漢長安故城東南移二十一里遷都龍首川改京兆尹為雍州大業三

年改州為京兆郡統縣二十二唐武德元年復為雍州以古雍州之地分為關右隴右

二道後改為關內道三年分武功好時蓋屋扶風四縣置稷州沅按新唐書志云以武

郡鳳泉置稷州又分溫秀石門二縣置泉州真觀元年廢稷州以武功好時蓋屋來屬

十七年廢宜州以華原同官二縣來屬天授元年改雍州為京兆郡其年復為雍州二

年分始平武功奉天蓋屋好時等縣復置稷州分雲陽醴泉三原涇陽富平美原等縣

置宜州沉按新唐書志云以永安同官美原富平置大足元年廢鴻宜鼎稷四州以始平等一十七縣來屬

開元元年改雍州為京兆府天寶元年以京城為西京京兆府領縣二十二一年置

五十道採訪為京畿道沉按此二十一年舊本作二十二三至德二載曰中京元年建

丑月停京名尋曰上都沉按元年上應有肅宗二字自周秦歷漢晉西魏後周隋唐並為帝都天祐

元年昭宗東遷於洛降為祐國軍梁開平元年改府曰大安二年改軍曰永平後唐同

光元年復為西京府曰京兆晉天福元年改軍曰晉昌漢乾祐元年改軍曰永興其府

名皆仍舊皇朝因之所載皆用圖經舊文按圖經所出盡取唐梁載言十道志

分野

周禮保章氏以星辨九州之地所封之域皆有分星在天官書東井輿鬼為雍州之分

兼得趙魏之交漢書地理志曰自東井十六度至柳八度為鶉首沉按地理志作自井

鶉首之次此蓋以律歷志參之於辰在未秦之分也廣雅曰北斗樞為雍州尚書禹貢黑水西河惟雍

州西據黑河東距西河弱水既西涇屬渭汭漆沮既從鄠水攸同言三荆岐既旅祭謂可終南惇

物至於鳥鼠謂終南惇物二山也原隰底積至于豬野言原隰皆可致功今武成郡姑

澤古文以為豬野澤太平寰宇記在番和縣西北三百里三危既宅三苗不敘三危山名言可居也三苗即有苗厥

土黃壤厥田惟上上浮於積石至於龍門皆河水所浮會于渭汭近流周禮職方正西曰雍

州其山鎮曰嶽山藪曰苾蒲川曰涇汭浸曰渭洛其利玉石兼得禹貢梁州之地周自

武王克商都鄠鎬則雍州為正畿及秦孝公作為咸陽築冀闕徙都之故謂之秦川亦

曰關中地按三輔黃圖曰始皇表河以為秦東門表汧以為秦西門西門一作西川故賈誼過

秦論云踐華以為城又班孟堅西都賦曰左據函谷二嶠之阻表以太華終南之山右

界褒斜隴首之險帶以洪河涇渭之川張平子西京賦曰廣衍沃野厥土上上實為地

之奧區神臯

土產

周禮職方氏雍州其利玉石其人三男二女畜宜牛馬穀宜黍稷漢書地理志曰雍州

有鄠杜竹林南山檀栢號稱陸海為九州膏腴師古曰言其地高陸而饒物產如海之

取喻班孟堅西都賦曰陸海珍藏藍田美玉竹林果園芳草甘木郊野之富號為近蜀

蓋屋產芎藭白芷烏頭澤瀉三稜華原芍藥赤石脂磁塞華原沉按此下疑有缺文

土貢

禹貢雍州厥貢球琳琅玕唐十道圖貢隔紗鞞氍毹草席酸棗仁地骨皮藕粉葛粉櫻

桃紫稗粟元案太平寰宇記土產止有已上數種又鄭樵通志載十道圖貢止祭草席地骨皮酸棗仁三種大小麥麵晉天福中並停

今止貢酸棗仁地骨皮充正旦庭實其外歲貢與平酥咸陽梨不列方物貨殖傳曰關中由汧雍以東至河華膏壤沃野千里自虞夏之貢以為上田

風俗

漢志曰秦有四塞之固元按漢志無此語亦敏求所意加昔后稷封釁音部公劉處豳大王徙邠音岐文王作鄆武王治鎬其民有先王遺風好稼穡務本業故幽詩言農桑衣食之本甚備始皇之初鄭國穿渠引涇水溉元按一本灑作灌田沃野千里民以富饒漢興立都長安徙齊諸田楚昭屈景及諸功臣家於長陵後世徙吏二千石高訾富人及豪桀并兼之家於諸陵蓋亦以彊幹弱支非獨為奉山園也是故五方雜錯元按地理志作厝風俗不純其世家則好禮文富人則商賈為利閭里豪桀則遊俠通姦瀕南山近夏陽多阻險輕薄易為盜賊常為天下劇又郡國輻湊浮食者多民去本就末列侯貴人車服僭上眾庶放效羞不相及嫁娶尤崇侈靡送死過度元案已上地理志文稍節故漢時京輔稱為難理又隋書地理志曰京兆王都所在俗具五方人物混淆華戎雜錯去農從商爭朝夕之利游手為事競錐刀之末貴者崇侈靡賤者薄仁義豪強者縱橫貧窶者窘蹙桴鼓屢驚盜賊不禁此

乃古今之所同也春秋說題辭曰秦金精堅故秦俗亦堅詩含神霧曰秦地處仲秋之位男懦弱女高矚元明也白色身音中商其言舌舉而仰聲清而揚

四至

東至東京七十里東至西京八百里東至華州一百八十里東南至商州二百六十五里南取庫

谷路至金州六十里西南至洋州六百四十里元按元和正西微北至鳳翔府三百一十里

西北至邠州三百里北至坊州三百五十里正東微北至同州二百五十里北至耀州一百八十里西北

至乾州一百六十里元按自同州以上並與太平寰宇記同元和郡縣志及太平寰宇記皆無耀乾二州兩至應是敏求所增

管縣

漢

京兆尹故秦內史高帝元年屬塞國二年更為渭南郡九年罷復為元始二年戶十九萬五千七百二口六十八萬二千四百六十八元始時最為殷盛

縣十二○長安戶八萬八千二百四十六元始時最為殷盛

船司空東十五里元始時最為殷盛

有船庫官藍田元案本縣故城在華陰○鄭故城在今華州是元和時渭通也湖元按今

後改為縣藍田元案本縣故城在華陰○鄭故城在今華州是元和時渭通也湖元按今



屬河南省太平寰宇記  
下邳 沅城今屬渭南縣太平寰宇記  
南陵 沅城今屬咸寧縣  
在湖城縣西南二里  
宣帝置沅城今屬長安縣  
永安縣和郡志  
故城在萬年縣東北二十五里  
萬年縣志  
杜陵 沅城今屬咸寧縣  
平寰宇記  
在萬年縣

左馮翊 故秦內史高帝元年屬塞國二年更名河上郡九年罷復為  
戶二十一萬五千  
一百一口九十一萬七千八百二十二

縣二十四〇高陵 沅城按太平寰宇記  
西平縣南  
櫟陽 沅城按今屬  
韓城縣今屬  
霍道 沅城按今屬  
中平縣西平縣  
故城在萬年縣

池陽 沅城按今屬  
三原縣  
西平縣  
故城在萬年縣  
夏陽 沅城按今屬  
醴泉縣  
故城在萬年縣

粟邑 沅城按今屬  
西平縣  
故城在萬年縣  
谷口 沅城按今屬  
醴泉縣  
故城在萬年縣

郡東 沅城按今屬  
西平縣  
故城在萬年縣  
頻陽 沅城按今屬  
醴泉縣  
故城在萬年縣

在子賢 沅城按今屬  
西平縣  
故城在萬年縣  
武城 沅城按今屬  
醴泉縣  
故城在萬年縣

州地 沅城按今屬  
西平縣  
故城在萬年縣  
武城 沅城按今屬  
醴泉縣  
故城在萬年縣

里二 沅城按今屬  
西平縣  
故城在萬年縣  
武城 沅城按今屬  
醴泉縣  
故城在萬年縣

起萬年 沅城按今屬  
西平縣  
故城在萬年縣  
武城 沅城按今屬  
醴泉縣  
故城在萬年縣

咸陽 沅城按今屬  
西平縣  
故城在萬年縣  
武城 沅城按今屬  
醴泉縣  
故城在萬年縣

右扶風 沅城按今屬  
西平縣  
故城在萬年縣  
武城 沅城按今屬  
醴泉縣  
故城在萬年縣

百七十七口八十三萬六千七百七十

縣二十一〇渭城 沅城按今屬  
西平縣  
故城在萬年縣  
武城 沅城按今屬  
醴泉縣  
故城在萬年縣

南對渭水北背通渠也 沅城按今屬  
西平縣  
故城在萬年縣  
武城 沅城按今屬  
醴泉縣  
故城在萬年縣

美陽 沅城按今屬  
西平縣  
故城在萬年縣  
武城 沅城按今屬  
醴泉縣  
故城在萬年縣

州地 沅城按今屬  
西平縣  
故城在萬年縣  
武城 沅城按今屬  
醴泉縣  
故城在萬年縣

雞地 沅城按今屬  
西平縣  
故城在萬年縣  
武城 沅城按今屬  
醴泉縣  
故城在萬年縣

寶雞 沅城按今屬  
西平縣  
故城在萬年縣  
武城 沅城按今屬  
醴泉縣  
故城在萬年縣

縣元 沅城按今屬  
西平縣  
故城在萬年縣  
武城 沅城按今屬  
醴泉縣  
故城在萬年縣

安陵 沅城按今屬  
西平縣  
故城在萬年縣  
武城 沅城按今屬  
醴泉縣  
故城在萬年縣

武功 沅城按今屬  
西平縣  
故城在萬年縣  
武城 沅城按今屬  
醴泉縣  
故城在萬年縣

茂陵 沅城按今屬  
西平縣  
故城在萬年縣  
武城 沅城按今屬  
醴泉縣  
故城在萬年縣

平陵 沅城按今屬  
西平縣  
故城在萬年縣  
武城 沅城按今屬  
醴泉縣  
故城在萬年縣

京兆尹其四縣建武十五年屬十城戶五萬三千二百九十九口二十八萬五千五百

七十四○長安 霸陵 杜陵 鄭 新豐 藍田 長陵 商 上雒 陽陵

左馮翊錄注曰馮翊也十三城戶三萬七千九百九十四口十四萬五千一百九十

五關中記曰三輔舊治長安城中長吏各在其縣治民光武東都之後○高陵 池陽

雲陽 祿祿 頻陽 萬年 蓮芍 重泉 臨晉 郃陽 夏陽 衙 粟邑

右扶風決錄曰扶風化也十五城戶萬七千三百五十二口九萬三千九百九十一○槐里 安陵

平陵 茂陵 鄠 郿 武功 陳倉 汧 渝麋沅按地理志作渝今用郡國志作渝

正校雍 柁邑 美陽 漆 杜陽

晉

雍州統郡國七縣三十九戶九萬九千五百

京兆郡統縣七長安 杜陵 霸城 藍田 高陵 萬年 新豐 陰槃 鄭

馮翊郡統縣八臨晉 下邽 重泉 頻陽 粟邑 蓮芍 郃陽 夏陽

扶風郡統縣六池陽 郿 雍 汧 陳倉 美陽

安定郡統縣七臨涇 朝那 烏氏 都盧 鶉觚 陰密 西川

北地郡統縣二泥陽 富平

始平郡泰始二年置統縣五槐里 始平 武功 鄠 蒲城

新平郡漢置統縣二漆 汾邑沅按漢三輔晉分為六郡太平寰宇記以漆縣為宋安

乃唐寧州之安定縣富平則靈州同樂縣武保壽懷遠鳴沙等縣地也寰宇記以漢富

平故城為在同樂縣西南今實在河套之內與今之富平全不相涉本書並載此郡者

隋

京兆郡統縣二十二戶三十萬八千四百九十九○大興 長安帶郡有仙都福始平

故置扶風郡開皇三年郡廢 武功 蓋屋 醴泉 上宜開皇十七年置有舊莫西縣十八鄠 藍田

新豐 華原 宜君 同官 鄭 渭南 萬年 高陵 三原 涇陽 雲陽

富平 華陰

唐

京兆府京兆郡本雍州開元元年為府天寶元年領戶三十六萬二千九百二十一

百九十六萬一百八十八

縣二十三有府百三十一曰真化匡道水衡仲山新城寶泉善信鳳神安業平香太清  
以補史餘皆逸沉按本書宣政坊有義陽府段成式撰寂照和上碑有灌鍾府皆可  
之缺 ○萬年 長安 咸陽 興平 雲陽 涇陽 三原 渭南 昭應 高陵

同官 富平 藍田 鄠 奉天 櫟陽 好時 武功 醴泉 奉先 華原

整屋 美原沉按此載縣二十三與唐書志同新唐書志無櫟陽奉先蓋屋三縣以櫟  
年整屋屬鳳翔在天復  
元年不得以新書為是

本朝

京兆府梁以同官奉先二縣屬同州以富平三原雲陽三縣屬耀州以奉先還隸漢以  
屬乾州領縣十戶五萬二千七百二十○萬年 長安 鄠 藍田 咸陽 醴泉

涇陽 櫟陽 高陵 興平 臨潼唐昭應縣大中 武功 乾祐

耀州下緊州鎮縣 戶一萬七千八百二十○華原 富平 三原 雲陽 同官 美

原 淳化淳化四年升雲 乾州中州鎮縣 戶九千三百七十一○奉天 好時 永壽古豳國之

華州三治奉天 戶五千六百三十三口一蒲城戶二萬九千九百八

鳳翔府○蓋屋 戶五千四百五十三口二萬一千四百一十二沉按太平寰宇記渭南

敏求附載此  
三縣之義也

雜制

開寶元年詔建漢文帝廟去霸橋鎮二十里景帝廟去中橋鎮十五里宣帝廟去巡鎮  
二十里今本府各移鎮就廟安置鎮將句當灑掃又周武王廟在咸陽縣郭下漢高祖  
廟去長安縣四里武帝廟去咸陽縣五里唐太宗廟去醴泉縣三百二十步肅宗廟去  
甘北巡鎮三里餘縣令王簿句當灑掃又周文王廟成王廟各去咸陽縣一十五里康  
王廟去咸陽縣六里秦始皇廟去昭應縣一十里後周太祖廟去富平鎮一十三里耀  
州唐高祖廟去三原縣鎮一十八里宣宗廟去雲陽縣鎮四十里今移縣就廟縣令王  
簿句當灑掃若舍屋摧毀當議勘斷令吏部銓曹應上任罷任交割批書歷子如批到  
舍屋摧毀未得與官不批者仰銓曹牒問本州如廟宇不曾摧毀即依長安定格漏批  
例殿降其鎮將若致舍屋摧毀當議決斷勒停沉按李燾通鑑長編開寶九年七月  
者移治所就之即其時事也宋初屢修陵廟並建碑文太平寰宇記有唐太宗廟為建  
隆四年敕立而開寶六年乃命李昉盧多遜王祐扈蒙等分撰廟碑并遣孫崇望等詣  
諸廟書石並見尊崇易代之意禮志及長編  
不具此詔是此書收殘補剏之功為不少矣

初屢修陵廟並建碑文太平寰宇記有唐太宗廟為建隆四年敕立而開寶六年乃命李昉盧多遜王祐扈蒙分撰廟碑并遣孫崇望等詣諸廟書石並見尊崇易代之意禮志及長編不具此詔是此書收殘補剝之功為不小矣

長安志卷第一終

長安志卷第二

雍州

京都

京兆尹

府縣官

雍州

尚書禹貢曰黑水西河惟雍州厥貢惟球琳琅玕浮于積石至于龍門西河○爾雅曰河西曰雒州注自西河至黑水疏李巡曰河西其氣蔽壅厥性急凶故曰雍雍壅也兼得梁州之地西北之位陽所不及陰壅也晉太康地記曰以其四山之地故以雍名焉亦謂西北之位陽所不及陰氣壅閉也○春秋元命苞曰東井鬼星散為雍州分為秦國東距鞏阪西有漢中南含高山北阻居庸雍壅也得東井動深之萌其氣險也○春秋文耀鉤曰華岐以北龍門積石南至三危之野雍州也屬魁星沅按魁字當為鬼○釋名曰雒州在四山之內離翳也○應劭注漢書曰四面積高曰雍郊志自古以雍州積高呂氏春秋曰西方為壅州沅按古無壅字雍州之雍當為壅豳說文曰豳四方有水自豳城池者從川從邑讀若隄隸書雖為雍繼復加土為壅皆非也此引用呂氏春秋之舊然呂書亦多俗字傳寫本之積習傳譌有如此○晉摯虞雍州詩曰於皇先王經啟九有有州惟雍居京之右土載輿區山苞神敷嘉生惟繁庶類伊阜悠悠州域有華有戎外接皮服內含岐豐周餘既沒夷德未終莫不慕義易俗移風○漢揚雄雍州箴曰黑水西河橫截崑崙沅按初學記載作屬邪指閭闔畫為雍垠

上侵積石下礙龍門蓋安不忘危盛不諱衰沉按初學記無蓋字牧臣司雍敢告綴衣

京都

釋名云都者沉按釋名本作國城曰都者此省三字國君所居人所都會也邑猶偃聚會之稱也沉按釋名本作

為都○春秋左氏傳曰邑有先君宗廟之主曰都沉按左傳本作凡邑有宗廟先君之主曰都○春秋公羊

傳曰京師天子之居也京者大也師者衆也天子之居必以衆大之辭言之○白虎通

曰京都者何謂也千里之邑號也明什倍諸侯法日月之徑千里或曰夏邑殷為商邑

周為京師○帝王世紀曰天子畿方千里曰甸服甸服之內曰京師又曰天子所宮曰

都○風俗通曰京謂非人力所能成天地性自然也京師義亦取此沉案爾雅絕高為

李巡以為邱之高者為京說文云京人所為絕高邱也此以京為非人力所能成是連合雅義用之○三輔決錄注曰京大也天子曰

兆民○五經要義曰王者受命創始建國立都必居中土所以總天地之和據陰陽之

正均統四方以制萬國者也○王嬰古今通論曰崑崙東南方五千里謂之神州州中

有和美鄉方三千里五岳之城帝王之宅聖人所生也○譙周法訓曰王者居中國何

也順天之和而同四方之統也○帝王世紀曰古公亶父是為太王以修德為百姓所

附狄人攻之以皮幣事之不得免焉又事之以玉帛不得免焉又事之以犬馬不得免

焉遂策杖而去止於岐山之陽邑於周地故始改國曰周幽人聞之曰仁人不可失也

東循而奔從之者如歸市焉一年而成三千戶之邑二年而成都三年五倍其初王於

是改戎俗築城郭立宗廟設官司即詩所謂乃召司空乃召司徒俾立室家其繩則直

作廟翼翼築之登登削屢馮馮者也周道之端蓋自此始○史記曰婁敬齊人漢五年

戊隴西過洛陽高帝在焉敬脫輓輅蘇林曰一木橫車前一衣其羊裘因齊人虞將軍

見上說曰陛下都洛陽豈欲與周室比隆哉上曰然敬曰陛下取天下與周室異周自

后稷堯封之邠積德累善十有餘世成王即位迺營成周洛邑以此為天下之中也諸

侯四方納貢職道里均矣有德則易以王無德則易以亡凡居此者欲令務以德致人

不欲依阻險令後世驕奢以虐民也及周之盛時天下和洽四夷鄉風慕義懷德附離

而並事天子莊子曰附離不以膠漆也不屯一卒不戰一士八夷大國之民莫不賓服效其貢職及

周之衰也分而為兩天下莫朝周不能制也非其德薄也而形勢弱也今陛下與項羽

戰滎陽爭成臯之口大戰七十小戰四十使天下之民肝腦塗地父子暴骨中野不可

勝數哭泣之聲未絕傷痍者未起而欲比隆於成康之時臣竊以為不侔也且夫秦地

被山帶河四塞以為固卒然有急百萬之眾可具也因秦之故資甚美膏腴之地此所謂天府者也陛下入關而都之山東雖亂秦之故地可全而有也夫與人鬪不搯其吭張晏曰吭喉龍也拊其背未能全其勝也今陛下入關而都按秦之故地此亦搯天下之吭而拊其背也高帝問羣臣羣臣皆山東人爭言周王數百年秦二世即亡不如都周上疑未能決及留侯言之上即日車駕西都關中賜敬姓劉氏拜郎中號奉春君沅按此文又曰田冑說高祖曰陛下治秦中如淳曰時山東人謂關中為秦中秦形勝之國張晏曰秦地帶山河得形勢之勝便者帶河山之險縣隔千里持戟百萬秦得百二焉應劭曰山河之險與諸侯相縣隔地絕二也李斐曰河山之險內地勢高順流而下易故天下於秦懸隔千里持戟百萬秦得百二焉蘇林曰得百中之二焉秦地險固二萬人足當諸侯百萬人也地勢便利其以下兵於諸侯譬如居高屋之上建瓴水也如淳曰瓴水傾也居高屋之上而播瓴水言其向下之勢易也建音蹇晉灼曰許慎曰瓴壑似瓶者○漢書曰劉敬說上都關中上疑之左右大臣皆山東人多勸上都雒陽東有成臯西有殽澠背河鄉雒其固亦足恃張良曰雒陽雖有此固其中小不過數百里地薄四面受敵此非用武之國夫關中左殽函右隴蜀沃野千里南有巴蜀之饒北有胡苑之利師古曰謂安定北地上郡之北與胡相接之地可以畜牧者也養禽獸謂之苑阻三面而固守獨以一面東制諸侯安定河渭漕輓天下西給京師諸侯有變順流而下足以委輸此所謂金城千里天

府之國師古曰財物所聚謂之府言關中之地物產饒多可備贍給故稱天府也劉敬說是也於是上即日駕西都關中○後漢杜篤論都賦夫大漢之盛代藉雍土之饒得御外理內之術孰能致功若斯創業於高祖嗣傳於孝惠德隆於太宗財衍於孝景威盛於聖武政行於宣元侈極於成哀詐缺於孝平傳代十一歷載三百高祖至平帝十四代歷涉也合二百一十德衰而復盈道微而復彰謂呂氏亂而文帝興昌邑廢而宣帝中興皆莫能遷於雍州而背於咸陽宮室寢廟山陵相望高顯宏麗可思可榮義農已來無茲著明夫雍州本帝皇所以育業周始祖后稷封王居岐文王居鄠武王居鎬並在關中故曰育業也霸王所以行功戰士角難之場也衍廣也謂秦日開內也

京兆尹

春秋傳曰周公相王室以尹天下尹正也○通典曰周官有內史秦因之掌治京師漢景帝二年分置左右內史武帝太初元年更名京兆尹張晏曰地絕高曰京左傳曰莫之與京十億曰兆尹者正也大眾所聚故曰京兆秩一千石銀印青綬進賢兩梁冠絳朝服佩水蒼玉與左馮翊右扶風是為三輔理長安城中後漢都雒陽置河南尹以三輔陵廟所在不改其號但減其秩與太守同○漢書曰趙廣漢字子都涿郡人為京兆尹以和顏接士其尉薦待遇吏殷勤甚備事推功善歸之於下曰某掾卿所為非二千石所及行之發於至誠吏見者皆輸寫心

腹無所隱匿咸願為用僵仆無所避○又曰廣漢為人強力天性精於吏職見吏民或

夜不寢至旦尤善為鈎距以得事情蘇林曰鈎得其情使不得去晉灼曰鈎致也距開

其術為距也師鈎距者設如欲知馬價則先問狗次問羊又問牛然後及馬參伍其價

以類相準則知馬之貴賤不失實矣郡中盜賊閭里輕俠其根株窟穴所在及吏受賕

請求銖兩之奸皆知之長安少年數人會窮里空舍謀共劫人坐語未訖廣漢使吏捕

治具服廣漢為京兆尹廉明威制豪彊小民得職百姓追思歌之至今沉案漢書本傳

治京兆尹時事○又曰張敞字子高守京兆尹自趙廣漢誅後比更守尹皆不稱職京

師寢廢長安市偷盜尤多百賈苦之敞既視事求問長安父老偷盜首長數人居皆溫

厚出從童騎閭里以為長者敞皆召見責問因貰其罪把其宿負師古曰貰緩也把

致諸偷以自贖偷長曰今一旦召詣府恐諸偷驚駭願壹切受署師古曰自贖願

以為吏遣歸休置酒小偷皆來賀飲醉偷長陰以赭汙其衣褌師古曰赭吏坐門閱赭

汙者輒收縛之一日捕得數百人由是枹鼓希鳴市無偷盜○又曰敞為京兆朝廷每

有大議引古今處便宜公卿皆服敞無威儀時罷朝會過走馬章臺街孟康曰在長安

臺下使御史驅自以便面師古曰便面所以拊馬又為婦畫眉長安中傳張京兆眉

應劭曰無大也孟康曰無音有可以奏上問之對曰臣聞閨房之內夫婦之私有過於

畫眉者上愛其能弗備責也然終不得大位為京兆尹九年與楊惲厚坐惲大逆誅○

又曰王駿為京兆尹成帝欲大用之故試以政事先是京兆有趙廣漢張敞王尊王章

至駿皆有能名京師稱曰前有趙張後有三王○後漢書曰延篤字叔固及邊鳳皆為

京兆尹並有能名語曰前有張趙後有邊延張趙即趙廣漢及張敞也袁山松後漢書

南陽人也為京兆尹正身率下民不敢欺沅案今後漢書本傳篤亦○魏志曰鄭渾字

文公為京兆尹渾以百姓新集為制移居之法使兼複者與單輕者相伍溫信與孤老

為比勤稼穡明禁令以發姦者由是民安於農而盜賊息○李燮別傳曰燮字德公京

兆人拜京兆尹吏民愛敬乃作歌曰我府君道教舉恩如春威如虎愛如母訓如父○

後周陸逞為京兆尹都界有豕生數子經旬而死其家又有積遂乳養之諸豚賴之以

活時論以逞仁政所致○唐源乾曜為京兆尹政尚簡肅時宦官魚朝恩為觀軍容使仍知國

人頗便之○李勉大歷二年拜京兆尹政尚簡肅時宦官魚朝恩為觀軍容使仍知國

子監事前尹黎幹求媚於朝恩每候其將至監則盛設酒饌為數百人之餽傾府之吏

以辦之及勉莅職旬月朝恩入監府吏莫至先置者請於勉勉曰軍容使判國子監勉

候於太學軍容固宜具主禮勉官忝京尹軍容儻惠顧至府豈敢不飾蔬饌乎朝恩深  
 銜之自是不復至太學矣○吳湊貞元十四年為京兆尹是夏早穀貴人多流亡京兆  
 尹韓臯以政事不理黜之上召湊自左金吾衛大將軍面拜尹沅按唐書作右金吾衛大將軍即日令  
 視事經宿方下制逾月湊論奏掌閑廐驥飛龍內園芙蓉園及禁軍諸司等使雜供  
 手力資課太多量宜減省從之湊孜孜為治以勤儉為務人樂其政庶務咸舉奏罷宮  
 市等又頗便之嘗於官街樹槐及湊卒民指樹而懷之○許孟容元和四年為京兆尹  
 有左神策軍吏李昱假長安富人錢八千貫三歲不償孟容遣吏收捕械繫尅日命還  
 之且曰不及期當死自興元以後禁軍中有功軍士益橫府縣不能制孟容剛正不懼  
 以法治之一軍盡驚冤訴於上立命中使宣旨令送本軍孟容繫之不遣中使再至乃  
 執奏云臣誠知不奉詔當誅然臣職司輦轂合為陛下彈抑豪強錢未盡輸昱不可得  
 上嘉其意乃許之自此權右斂跡○孔戣為京兆尹時早禱於曲江是夕大雨沅案戣  
子文宗時為此官唐書作禱雨于曲池○韓愈長慶三年四月為京兆尹兼御史大夫勅特放臺參以後  
 不得為例續會要曰時議以為憲司之臨府縣著自甲令苟害于○崔珙開成二年為  
 京兆尹時京畿旱奏漑水入內者十分請減九分以賜貧民溉田從之○薛元賞會昌

中為京兆尹武宗謂宰相曰元賞威風甚嚴唯屬軍者即令守取勅文李德裕奏京尹  
 若非陛下假借與之作主則無由為得帝曰灼然○柳仲郢歷京兆河南尹以寬理周  
 郊人或謂與西府之政有異為疑仲郢曰輦轂之下彈壓為先他郡皆宜以惠養為本  
 韋澳大中十年為京兆尹故事京兆尹在私第但奇日入府偶日入遞院至是賜度支  
 錢二萬貫令造宅始命尹不得離府澳公正方嚴吏不敢欺委長安尉李信主其事營  
 創府舍極一時壯麗復進羨緡澳連書信兩上下者

府縣官

唐肅宗元年建寅月勅京兆府縣官多被諸使奉請避難就易殊非奉公自今後諸使  
 諸司諸州改官充判官支使隨身驅使等準舊勅不得放去○廣德二年三月勅中書  
 門下及兩省五品已上尚書省四品已上諸司正員三品已上諸王駙馬中周已上親  
 及女婿不得任京兆府判司畿令赤縣丞簿尉○長慶二年閏十月中書門下奏伏以  
 所立隄防止緣權要今一槩防閑事誠太過今後請應宰臣左右僕射御史大夫中丞  
 給事舍人左右丞諸司尚書侍郎度支鹽鐵使在城者并諸王駙馬中周已上親并女  
 婿外甥請準前後勅不得任京兆府判司次赤畿令簿尉其餘官不在此限從之○大



中元年九月中書門下奏京兆府判司及兩縣簿尉帶諸司職事伏以列官分職各有  
司存苟或侵踰則乖彝憲近府判司及兩縣簿尉多繫諸司職掌遂便額外假攝一人  
兼判數曹易為因循難以責辦臣等商量自今以後諸司職掌改除集賢史館宏文館  
外並不得帶府州司及兩縣簿尉仍每館不得過一員其見在諸司充職者請勒歸司  
從之

長安志卷第二

Blank columns for the right page of the scroll.

長安志卷第三

宮室一

周

秦

漢上

周

鎬京毛詩曰考卜維王宅是鎬京維龜正之武王成之武王則正之謂得吉兆武王遂居之也  
也魏王泰拓地志曰周武王宮即鎬京也皇甫謐帝世紀曰武王自鄴居鎬諸侯宗  
也是為宗周今禮水之東長安之南三十里去鄴二十五里鎬池即其故都也按此即  
幽王為大戎所殺平王東遷鎬京鎬元漢鎬京蓋在鎬池之西南昆明池是也沉按張  
於此鎬京基構淪陷今無可究按鄴元漢鎬京蓋在鎬池之西南昆明池是也沉按張  
揖曰鎬在昆明池北三輔決錄注曰鎬在豐水東城門周禮地官司徒之屬司門注  
求之說本此基構淪陷水經注作淪穉應是異本城門周禮地官司徒之屬司門注  
門崔靈恩曰十二門廟直縮版以載作廟翼翼毛言不失繩直也社詩綿邇立豕土  
者通十二子之義也廟直縮版以載作廟翼翼毛言不失繩直也社詩綿邇立豕土  
士大社也美太王之社遂為大社箋大社者出大衆將所告而行也社詩綿邇立豕土  
為天子之制周禮匠人營國左祖右社靈臺鄭元曰天子有靈臺者所以觀視象察氣之妖祥也文王受  
命而作邑於豐立靈臺正義靈臺所處在國之西郊劉向新序曰周文王作靈臺及為  
池沼掘地得死人之骨吏以聞於文王文王曰更葬之吏曰此無主矣文王曰有天下  
者天下之主也有一國者一國之主也寡人固其主也又況于人乎水經注曰豐水北經靈臺西文

王又引水為辟雍靈沼地志曰今悉無復處辟雍詩靈臺於論鼓鐘於樂辟雍毛水  
 所唯靈臺孤立今按臺高二丈周回百二十步明堂周禮匠人周人明堂度九室二  
 有聲詩鑄京辟雍自西自東自南自北無思不服明堂北七筵匠人明堂度九室二  
 毛武王作邑於鑄京鄭武王於鑄京行辟雍之禮明堂北七筵匠人明堂度九室二  
 筵注此三者或舉宗廟或舉王寢或舉明堂五言之以明其制禮文王世子禮在警宗書於有虞氏  
 室百堵西南其戶箋此築室者謂築燕寢也西其戶南其戶者宗廟及路寢制如明堂  
 每室四戶是室一南戶耳禮明堂位昔者周公朝諸侯于明堂之位我將祀文王於明  
 堂也呂氏春秋曰周之明堂茅茨蒿柱土階三等以見儉節也沅案鄭注我將祀文王於明  
 堂蓋合夏后世室殷或舉明堂互言之以明其制禮文王世子禮在警宗書於有虞氏  
 者蓋合夏后世室殷或舉明堂互言之以明其制禮文王世子禮在警宗書於有虞氏  
 之學典謨之教所興也學舞於夏后之學文武靈囿詩靈臺王在靈囿言靈道行于囿也  
 中也學禮樂于商之學功成治定與已同也靈囿詩靈臺王在靈囿言靈道行于囿也  
 天子百里周禮囿游注囿御苑也孟子曰文王之靈沼詩靈臺王在靈沼言靈道行于沼也  
 囿方七十里芻蕘者往焉雉免者往焉與民同之靈沼詩靈臺王在靈沼言靈道行于沼也  
 宮門正門曰應門將門曰雉門內有路門天子之宮加以庫雉正門曰應門雉門曰郭門  
 正門曰應門將門曰雉門內有路門天子之宮加以庫雉正門曰應門雉門曰郭門  
 謂之應門皆宮門也崔靈恩曰天子之宮加以庫雉正門曰應門雉門曰郭門  
 都鄙乃縣治象之法于象魏使萬民觀治象注象魏闕也鎬池見下豐宮文四人圍游亦如  
 于豐宮之朝其官今在鄠縣沅案左傳鄠之東春秋左氏傳康王  
 有鄠宮之朝其官今在鄠縣沅案左傳鄠之東春秋左氏傳康王

秦

阿房宮 史記曰始皇三十五年以為咸陽人多先王之宮廷小吾聞周文王都豐武王  
 都鎬豐鎬之間帝王之舊都也乃營作朝宮於渭南上林苑中先作前殿阿房

東西五百步南北五十丈上可以坐萬人下可以建五丈旗周馳為閭道自殿下直抵  
 南山表南山之顛以為闕為復道自阿房渡渭屬之咸陽以象天極閭道絕漢抵營室  
 也阿房宮未成欲更擇令名之宮阿房故天下謂之阿房宮隱宮徒刑者七  
 十餘萬人乃分作阿房宮或作麗山發北山石柳乃寫蜀荆地材皆至關中計宮三百  
 關外四百餘又曰始皇造阿房宮徵發天下工匠又曰項羽屠咸陽焚其宮室三月火不  
 滅三輔舊事曰阿房宮東西三里南北五百步庭中可受十萬人車行酒騎行磁石門  
 東西有閭道即阿房宮之北闕門也累磁石為之著鐵甲入者磁石吸之不得過羌胡  
 以爲神三輔黃圖曰阿房宮之北闕門也累磁石為之著鐵甲入者磁石吸之不得過羌胡  
 日磁石門西門在阿房前悉以磁石為之故專其目令四夷朝者有隱甲木蘭為梁  
 黃圖曰阿房前阿城漢書曰阿城秦阿房宮也鑄金人十二史記曰始皇大收天下  
 鐘鑄金人十二重各千斤置宮中徐廣曰鑄音巨李善曰金狄金人也漢書注師古  
 郡縣一法律同度量金人來端門四達宮殿端門四達以則紫宮象帝居渭水貫都  
 象天漢橫橋南賈山傳秦起咸陽而西至雍離宮三百師古曰阿房者言殿之高若於阿上為房也  
 帷帳不移而具又為阿房之殿殿高數十仞說大陵曰阿房者言殿之高若於阿上為房也  
 房字或作翳說云始皇作此殿未有名以東西五里南北千步從車羅騎四馬驚馳旌  
 旗不撓師古曰撓屈也言庭之廣大殿之高敞眾駭馳為宮室之麗至於此使其後世  
 會不得聚廬而託處焉

右阿房宮

**冀闕** 史記曰秦孝公十二年甘泉林光宮史記秦始皇二十七年作甘泉宮及前殿築  
王國之北有甘泉谷口漢官殿疏曰甘泉林光宮秦三代造沅案括地志大夏殿故事  
云秦之林光漢之甘泉在雍州雲陽西北八十里關輔記云宮以山為名  
日大夏殿始皇造上林苑史記始皇營朝宮阿房於渭南上林苑又曰始皇欲大苑園  
銅人十枚在殿前  
**牛首池** 史記曰秦上林苑有西頭漢官殿疏曰善哉若從東來令麋鹿觸之  
乃止皇牛首池在苑西頭  
倍在鄠縣沅案賁李斐  
**祈年宮** 史記曰始皇初居之宮有祈年宮長信宮山宮祈年宮  
音為倍也說文作郿  
下沅案史記曰長信宮前殿築甬道自咸陽屬之沅案始皇二十七年作長信宮於渭南通驪山作甘泉  
不韋傳作斷年  
**長信宮** 見上史記曰始皇二十七年作長信宮於渭南通驪山作甘泉  
長信宮也敏求誤且與  
下作信宮渭南條重復  
**梁山宮** 見上史記曰始皇二十七年作梁山宮於渭南通驪山作甘泉  
二百七十  
史記曰盧生說始皇人主為微行所居而人知之則害於神願上居毋令人  
道相連帷帳鐘鼓美人充  
**曲梁宮** 在縣曲臺宮鄒陽傳秦倚曲臺之宮懸衡曰始皇帝所治  
處也若漢城陽宮義引作咸陽宮當時宮無名城陽宮者此條應誤  
家未央宮  
**城陽宮** 始皇母遷於城陽宮而犯兵加胡越應劭曰始皇帝所治  
白虎嚙其左驂馬殺之心不樂卜涇水為崇胡亥乃齋於望夷宮欲祀涇沈西北馬趙  
高乃使其婿咸陽令閻樂殺胡亥於望夷宮張晏引博物志曰望夷宮在長陵西北馬趙  
平觀道東故亭處是臨涇水作之以望北夷漢  
**橐泉宮** 昭王起昭王起橐泉宮在長陵西北馬趙  
書注師古曰胡亥葬於宜春苑苑不在渭北也  
**羽陽宮** 秦武王起高泉宮起在美陽長陽宮射罷館在盤屋蘭池宮陽與武士四人俱

夜出逢盜蘭池宮中官使武士擊殺盜關中大索二十日地理志渭城縣有蘭池宮三  
 秦記曰始皇引渭水為長池東西二百里南北一十里築為蓬萊山刻石為鯨魚長一  
 百丈亦曰蘭池波秦又有蘭池沅案長一長樂宮關中記曰長樂宮有魚池樂宮有  
 魚池酒池池上有殿觀百四十五門中外殿觀百四十五後宮列女萬餘人婦人之氣  
 肉炙樹秦始皇造殿觀百四十五門中外殿觀百四十五後宮列女萬餘人婦人之氣  
 于天章臺上林諸廟及章臺上作信宮渭南史記曰秦每破諸侯寫其宮室移之咸  
 殿屋複道周圍相屬所得諸侯美人鐘鼓以充之二十七年作信宮渭南史記曰秦每破諸侯寫其宮室移之咸  
 命信宮為極廟像天極自極廟道通鄜山作甘泉殿築甬道自咸陽屬之離宮別  
 觀相望聯屬廟記曰咸陽北至九峻甘泉南至長楊五柰東至河西至汧離宮別觀相  
 獸圈烈王傳曰秦王名魏公子無忌不行於是朱亥奉璧一雙詣秦  
 長安十五里狼圈又曰秦故狼圈廣八十五步長  
 右總敘宮殿苑囿

右總敘宮殿苑囿

四時太昊黃帝以下祠三百三所沅案漢書地理志作五時太昊皇帝以下祠三百三所

右郊祠

漢上

**未央宮** 漢書曰高祖七年蕭何治未央宮立東闕北闕前殿武庫大倉上見其壯麗甚  
 未定故可因以就宮室且夫天子以四海為家非令壯麗亡以重威且亡令後世有以  
 加也上說西京雜記曰未央宮周匝二十二里九十五步街道周四十七里臺殿四十

三所其關中記曰未央宮周旋三十一里後宮池十三山六池一山二亦在後宮門闕凡九十  
五關也又取山土以爲城山之餘今在城西南數里乃盡也辛氏三秦記曰長安城上  
殿即疏龍首山爲臺殿臺址不假築張衡西京賦中近西南隅沅案此引西京雜記街道未  
城宮曰壽成室括地志曰未央宮在長安故城中近西南隅沅案此引西京雜記街道未  
周宮周回七里作周回七十里又三輔黃圖曰未央宮在長安故城中近西南隅沅案此引西京雜記街道未  
六月未央宮東闕也以其覆重刻垣墉之處其形畧然一日屏也顏師古曰北闕漢書注  
衆思爲連闕曲閣也以其覆重刻垣墉之處其形畧然一日屏也顏師古曰北闕漢書注  
未央宮雖南闕而東闕也以其覆重刻垣墉之處其形畧然一日屏也顏師古曰北闕漢書注  
乎關中記曰未央宮東闕也以其覆重刻垣墉之處其形畧然一日屏也顏師古曰北闕漢書注  
關中有闕闕門止車門廟記曰未央宮北有元武闕所關蓋蕭何初立宮在北焉是則以北闕爲  
馬謂官之外門爲司馬門又初元五年令從官給事官在四面皆有司馬門請事至咸陽留司  
弟通籍應劭曰司馬中者宮內門也司馬巡宿衛每面各二司馬故謂官之外門爲司馬  
門也衛尉有八屯衛侯司馬主衛士微巡宿衛每面各二司馬故謂官之外門爲司馬  
宮衛尉有八屯衛侯司馬主衛士微巡宿衛每面各二司馬故謂官之外門爲司馬  
門馬掖門漢書曰文帝入未央宮殿門公孫敖入未央宮殿門公孫敖入未央宮殿門  
門漢書曰文帝入未央宮殿門公孫敖入未央宮殿門公孫敖入未央宮殿門  
忽聞人語云老臣自前殿尋覓不見常室幽明錄曰漢武帝與近臣宴未央殿方政下  
首不與造宮室斬伐其居故來訴耳王莽改前殿曰其名漢廉水柱杖屨步帝問之翁下  
下與造宮室斬伐其居故來訴耳王莽改前殿曰其名漢廉水柱杖屨步帝問之翁下

非常室見上漢書五行志曰武帝綏和二年鄭通里男子王褒帶劍武庫漢書曰武庫  
臺東後百子當於武庫文類曰秦惠王異母弟也師古曰樽里子且死其西武庫正直其  
上臺東後百子當於武庫文類曰秦惠王異母弟也師古曰樽里子且死其西武庫正直其  
班人持節夜入未央殿殿長秋門又揚雄傳歷金門外孫宏傳待詔金馬門也淳曰淳曰淳曰  
舍官殿長秋門又揚雄傳歷金門外孫宏傳待詔金馬門也淳曰淳曰淳曰  
大官名師古曰亦在未央宮中猗蘭殿漢書曰汲黯請間見高門晉灼曰三輔黃圖未  
蔽戶彌望閣上丹霞鬱鬱而改崇芳閣見赤氣如林木承明殿霍光傳太后駕幸未  
甘泉建章及上林中諸離宮館也未央宮翼奉傳高門武臺麒麟鳳白虎省繇其時未有  
殿宣室溫室承明耳清涼殿三輔黃圖曰未央宮殿東有清涼殿宣室受釐宣室上方  
林曰宣室未央承明耳清涼殿三輔黃圖曰未央宮殿東有清涼殿宣室受釐宣室上方  
法度之政不得入焉宣室甘露殿四年未央宮置酒宣室東有清涼殿宣室受釐宣室上方  
而決事如淳曰宣室布政教之室也晉灼曰未央宮殿東有清涼殿宣室受釐宣室上方  
其殿在前殿之側齋則居之淮南子曰武王殺紂於宣室東有清涼殿宣室受釐宣室上方  
傳曰昌邑王入朝太金華殿漢書曰成帝初方學鄭寬中張禹朝夕入說尚玉堂殿  
漢書揚雄傳歷金門上玉堂師古曰玉堂殿在未央宮東有清涼殿宣室受釐宣室上方  
堂殿又李尋曰久汗玉堂師古曰玉堂殿在未央宮東有清涼殿宣室受釐宣室上方  
商坐未央庭中單于前拜講商又杜欽詣白虎殿對策曰麒麟殿並見上又哀帝置酒  
成帝時趙思王行來朝供張白虎殿師古曰在未央宮中麒麟殿並見上又哀帝置酒

飲師古曰飛羽殿王莽請元后冬饗飲飛羽師古曰敬法殿  
 在未央宮漢書曰孟喜舉孝廉為郎曲臺署長師古曰曲臺殿名署者主供其事也又孟卿  
 臺殿漢書曰孟喜舉孝廉為郎曲臺署長師古曰曲臺殿名署者主供其事也又孟卿  
 曲臺殿漢書曰孟喜舉孝廉為郎曲臺署長師古曰曲臺殿名署者主供其事也又孟卿  
 圖曰未央宮有曲臺殿晏耽殿班伯召見晏耽殿張晏  
 殿上飛翔殿合歡殿蘭林殿披香殿鳳凰殿鴛鴦殿含章殿朱雀殿鳥殿  
 見班孟堅常寧殿若殿發越殿蕙草殿壽成殿高明殿延年殿萬歲殿廣明殿永延殿  
 西都賦安殿宣德殿東明殿通光殿德殿沉案德殿一高明殿延年殿萬歲殿廣明殿永延殿  
 賦麟麟朱鳥龍與合龍興殿上椒房殿外戚傳上官安有椒房之重師古昭陽舍  
 昭陽舍昭陽舍昭陽舍昭陽舍昭陽舍昭陽舍昭陽舍昭陽舍昭陽舍  
 鳳陽殿鳳陽殿鳳陽殿鳳陽殿鳳陽殿鳳陽殿鳳陽殿鳳陽殿鳳陽殿  
 昭陽殿昭陽殿昭陽殿昭陽殿昭陽殿昭陽殿昭陽殿昭陽殿昭陽殿  
 驚無不增城舍漢書曰班婕妤居增城舍也椒風舍漢書曰董賢女弟為昭儀名其  
 塗室主溫殿稱椒房以椒披庭丹景臺雲光殿九華殿鳴鸞殿開襟閣夜穿七孔於開襟閣俱以習之臨池  
 所窺之月景臺雲光殿九華殿鳴鸞殿開襟閣夜穿七孔於開襟閣俱以習之臨池  
 觀皆見柏梁臺漢書武帝元鼎元年春起柏梁臺夜穿七孔於開襟閣俱以習之臨池  
 央宮柏梁臺漢書武帝元鼎元年春起柏梁臺夜穿七孔於開襟閣俱以習之臨池

北關內道西三秦記曰柏梁臺上有銅鳳名鳳閣漢武帝集武帝作柏梁臺詔群臣  
 千名有能為七言者乃得上坐帝曰日月星辰和四時梁王曰駮駕駮馬從梁來大司  
 馬曰郡國士馬羽林才丞相曰德鐘擊鼓聲中詩大將軍曰和撫四夷不易哉御史大  
 夫曰刀筆之吏臣執之太常曰德鐘擊鼓聲中詩大將軍曰和撫四夷不易哉御史大  
 衛交戰禁不時光祿勳曰國吏功差次之少府曰乘輿御物工治之大夫曰農曰陳粟善石  
 馬待駕來大鴻臚曰郡國吏功差次之少府曰乘輿御物工治之大夫曰農曰陳粟善石  
 揚以箕執金吾曰外家公主不隨討治左馮翊曰椒房率更領其材典屬國曰蠻夷朝貢常  
 為民災京兆尹曰外家公主不隨討治左馮翊曰椒房率更領其材典屬國曰蠻夷朝貢常  
 會期大匠曰杜榘榘相扶持太官令曰枇杷橋栗桃李梅上林令曰走承明廬  
 狗逐免張置郭舍人曰嚙妃女脣甘如飴東方朔曰三輔故事曰天祿閣北以藏祕書漢宮  
 助為會稽太守武帝賜書曰君厭承明之廬天祿閣未中央大經北以藏祕書漢宮  
 張晏曰承明廬在石渠閣外直宿所止曰盧天祿閣未中央大經北以藏祕書漢宮  
 疏曰天祿閣麒麟閣蕭何造以藏祕書十二石渠閣儒雜論於石渠閣武帝後麒麟閣  
 賢臣像凡十二人霍光弟一蘇武第十二石渠閣儒雜論於石渠閣武帝後麒麟閣  
 此問圖畫其像於閣遂以為名師古曰漢書百官表御史中丞在殿中思股眩之美謂  
 麒麟殿藏祕書即揚雄校書處蘭臺漢書百官表御史中丞在殿中思股眩之美謂  
 古曰文帝殿西南不能有一黃頭郎推上覺而之漸臺以夢中陰日求漸臺  
 曰文帝殿西南不能有一黃頭郎推上覺而之漸臺以夢中陰日求漸臺  
 中記曰未央宮中有蒼池池中有漸臺王莽死於此也括地志曰未央宮漸臺  
 雖未央建章復道相屬但漢兵既迫不應駕車踰城此即非建章之漸臺矣然則未央  
 建章似各有所漸蒼池黃圖作滄紫宮三秦記曰未央宮一名紫宮李善養德宮  
 王如意年幼戚姬使舊趙內傳凌室漢書惠帝四年七月未央宮別名善養德宮  
 趙媼傳之號其室為養德宮武臺殿漢書李陵召見武臺殿東山臺三輔故事曰  
 室百官表少府掌東織西織河平武臺殿漢書李陵召見武臺殿東山臺三輔故事曰  
 元年省東織更名西織為織室武臺殿漢書李陵召見武臺殿東山臺三輔故事曰

經訓堂叢書

東山臺西山臺三輔黃圖又曰未央宮有果臺西山臺見朱鳥堂三秦記曰未央宮畫  
東山臺西山臺鈞臺廟記曰未央宮有鈞弋臺  
堂鈞盾弄田籍鈞盾官宦者近署故往試耕為戲弄成帝建始三年小女陳持弓年九歲  
間入尚方掖門至未央殿鈞盾禁未央殿漢書曰武帝期門郎上獸圈苑圈曰獸圈黃圖  
中西京故事曰弄田在未央宮中  
未央宮中

右未央宮

又有蕭何曹  
漢書曰武帝大初元年十一月柏梁臺災二月起建章宮文穎曰越巫名勇謂  
帝曰越國有火災即復大起宮室以厭勝之故帝作建章宮師古曰越巫名勇謂  
帝曰越國有火災即復大起宮室以厭勝之故帝作建章宮師古曰越巫名勇謂

建章宮

漢書曰武帝大初元年十一月柏梁臺災二月起建章宮文穎曰越巫名勇謂  
帝曰越國有火災即復大起宮室以厭勝之故帝作建章宮師古曰越巫名勇謂  
帝曰越國有火災即復大起宮室以厭勝之故帝作建章宮師古曰越巫名勇謂  
帝曰越國有火災即復大起宮室以厭勝之故帝作建章宮師古曰越巫名勇謂  
帝曰越國有火災即復大起宮室以厭勝之故帝作建章宮師古曰越巫名勇謂  
帝曰越國有火災即復大起宮室以厭勝之故帝作建章宮師古曰越巫名勇謂  
帝曰越國有火災即復大起宮室以厭勝之故帝作建章宮師古曰越巫名勇謂  
帝曰越國有火災即復大起宮室以厭勝之故帝作建章宮師古曰越巫名勇謂  
帝曰越國有火災即復大起宮室以厭勝之故帝作建章宮師古曰越巫名勇謂  
帝曰越國有火災即復大起宮室以厭勝之故帝作建章宮師古曰越巫名勇謂  
帝曰越國有火災即復大起宮室以厭勝之故帝作建章宮師古曰越巫名勇謂  
帝曰越國有火災即復大起宮室以厭勝之故帝作建章宮師古曰越巫名勇謂  
帝曰越國有火災即復大起宮室以厭勝之故帝作建章宮師古曰越巫名勇謂  
帝曰越國有火災即復大起宮室以厭勝之故帝作建章宮師古曰越巫名勇謂  
帝曰越國有火災即復大起宮室以厭勝之故帝作建章宮師古曰越巫名勇謂  
帝曰越國有火災即復大起宮室以厭勝之故帝作建章宮師古曰越巫名勇謂  
帝曰越國有火災即復大起宮室以厭勝之故帝作建章宮師古曰越巫名勇謂

一音于廉反三輔黃  
圖或為巖亦漸耳  
岸有石籠三丈高五尺西  
十丈輦道相屬焉  
形賦曰井幹者井上木欄也其或四角或八角東方朔傳曰建章積木而高為樓若井幹之  
京賦曰九子臺非也沉象構韓作韓翰字誤也應是或作韓說文韓析風闕曰建章宮  
今謂之九子臺非也沉象構韓作韓翰字誤也應是或作韓說文韓析風闕曰建章宮  
井垣也又曰八家一井象構韓作韓翰字誤也應是或作韓說文韓析風闕曰建章宮  
東別風關一十丈西記曰建章宮閭闔之內別風嶽嶽也  
名別風關一十丈西記曰建章宮閭闔之內別風嶽嶽也  
關門內二百步駮娑殿合反娑蘇可反駮音殆杓烏詣反沉案駮娑之娑應李善曰駮素  
疾一日輔黃圖曰駮娑殿合反娑蘇可反駮音殆杓烏詣反沉案駮娑之娑應李善曰駮素  
之上有僊人掌承盤承和玉屑飲之蓋張衡西京賦云立修葺之僊掌承雲表之清露屑  
瓊藥以朝餐必性命之可度也長太液池漢書曰昭帝元始元年二月黃鵠下建章宮  
安記曰僊人掌承盤承和玉屑飲之蓋張衡西京賦云立修葺之僊掌承雲表之清露屑  
日陰陽津液以作池也師古曰三說皆非太液池者言其津潤所及廣也又曰建章宮  
北有太液池關中記曰建章宮北有池以象海北刻石為鯨魚長三丈三輔舊事曰建  
章宮北有太液池關中記曰建章宮北有池以象海北刻石為鯨魚長三丈三輔舊事曰建  
有節蒲叢生蒲淵又曰清淵北有鯨魚刻石為之西京雜記曰太液池邊皆紫葍紫葍  
有節蒲叢生蒲淵又曰清淵北有鯨魚刻石為之西京雜記曰太液池邊皆紫葍紫葍  
有首者謂為綠節其間有鵝鴈子布滿充積又多紫龜綠龜池邊多平沙越女舟三輔  
有首者謂為綠節其間有鵝鴈子布滿充積又多紫龜綠龜池邊多平沙越女舟三輔

長安志三

六

舊事曰日出暘谷浴於咸池  
至虞泉即暮此則象之也  
孤樹池 西京雜記曰太液池西有一枯樹一池名孤樹  
中有一洲洲上有一海夷狄器服珍  
鼓簧宮 蓋故取以爲名 奇華殿 實地圖記曰奇華殿在建章宮南四馬充塞其中  
涼風臺 關中記曰建章宮北作涼風  
中龍華門 見漢武曝  
衣閣 宋卜子陽園苑疏曰太液池西有武帝曝  
衣閣常至七月七日宮女出后衣登樓曝

右建章宮

長樂宮 漢書曰高帝五年都長安九月治長樂宮叔孫通傳漢七年長樂宮成關中記  
曰興樂宮秦始皇造漢修飾東朝 蹕煩人乃作複道又漢書灌夫傳東朝廷辨之如淳  
之王莽改長樂宮曰常樂室 東宮 漢書袁盎傳上朝 東闕 漢書曰宣帝元康四年神  
卿大夫東朝其理而分別也 東宮 漢書趙談驂乘 東闕 漢書曰宣帝元康四年神  
又五鳳三年鸞鳳集西闕 劉屈氂傳太子殿四市人至 前殿 三輔黃圖曰長樂宮前殿  
長樂宮東闕中樹上 西闕 長樂西闕下逢丞相軍合戰 前殿 東西四十九丈七尺西軒  
中二十五丈深十 宣德殿 高明殿 通光殿 右見三輔官殿 長秋殿 關中記曰長樂宮有  
二丈杼一作序 永寧殿 長定殿 並見 臨華殿 漢書曰成帝永始四 鴻臺 漢書惠帝四年三月  
殿 永壽殿 永寧殿 長定殿 並見 臨華殿 漢書曰成帝永始四 鴻臺 漢書惠帝四年三月  
黃圖曰長樂宮有鴻臺 溫室殿 光見上漢書曰或問孔光溫室省木皆何木也 建始殿 廣  
有臨華殿有溫室殿 溫室殿 光見上漢書曰或問孔光溫室省木皆何木也 建始殿 廣  
陽殿 中室殿 月室殿 神椒房殿 以上並見 大夏殿 三輔舊事曰秦作銅人立於阿  
前關中記曰長樂宮殿前銅人其首前名李斯蒙恬所書也 賈誼過秦篇曰始皇銷鋒  
鑄以爲金人十二以弱天下之人是也 魏志曰董卓悉摧破銅人銅靈以鑄小錢英

雄記曰昔大人見臨洮而銅人鑄臨洮生卓而銅人毀時有卓而大亂大亂而卓身滅  
意有以也 關中記曰董卓壞銅人餘二枚徙在清明門裏魏明帝欲徙諸洛載致霸城  
重不酒池 觀牛飲者三千人太平寰宇記曰武帝作酒池以誇羌胡飲以鐵盃重不能  
可致酒池 觀牛飲者三千人太平寰宇記曰武帝作酒池以誇羌胡飲以鐵盃重不能  
舉皆抵 牛飲

右長樂宮

長安志卷第四

宮室二

漢中

桂宮 初三輔黃圖曰桂宮漢武帝造漢書曰桂宮在城中近北宮非太子宮又成帝為太子  
 城至建章北周西十餘里中有明光殿走狗臺在未央北故渠出二宮之閒曰明渠龍樓門漢  
 乃成帝為太子嘗急召太子出龍樓門不敢絕馳道西至直城門得絕鴻寧殿漢書  
 紀曰建平三年正月癸卯帝太皇太后所居桂宮正殿火五行志曰哀明光殿桂宮中記曰  
 帝建平三年正月癸卯帝太皇太后所居桂宮正殿火五行志曰哀明光殿桂宮中記曰  
 山三秦記曰周回十餘里中有明光殿殿上復道從宮中西上所居也明光殿桂宮中記曰  
 北彌明光而互長明班固西都賦曰自未央而連桂宮皆金玉珠璣為簾薄綴明月珠金  
 宮沅按宮內又有商臺避風臺俱見三輔黃圖

右桂宮

明光宮 漢書曰武帝太初四年秋起明光殿師古曰三輔黃圖在城中近桂宮元后傳  
 事曰又起明光宮發燕趙美女二千八人充之泰記曰明光殿出程大昌曰漢明光宮有三  
 位令孺子為定安公孝平皇后為定安太后明光殿出程大昌曰漢明光宮有三  
 此引三秦記明光殿金祀玉階與上桂宮內明光殿出程大昌曰漢明光宮有三

經訓堂叢書

長安志四



宮在北宮與長樂相連一在甘泉宮中一為尚書奏事之地尚書奏事之地即此輦道相屬是也漢官儀曰尚書奏事于明光殿省中以丹朱采地曰丹墀伏其下奏事輦道相屬上城至神廟臺平帝元始元年罷明光宮長樂宮皆輦道相屬縣棟飛閣北度從宮中西馳道去敏求以此條著于輦道相屬之下

右明光宮

沅按王海以此

長信宮 漢書曰成帝母王太后居長信宮外戚傳曰班婕妤好求共養太后長信宮上許從洛門更始徙居長信宮三輔黃圖曰

東宮

上見 哀帝建平二年尊恭皇太后曰帝太

永信宮

太后更號皇太后太后稱永信宮

中安宮

帝太后稱中安宮

長門宮

武帝陳皇后退居長門宮

鈞弋宮

趙婕妤居鈞弋宮師古曰三輔黃圖在城外漢武故事曰在直門南列仙傳曰括地志云宮在堯母門四月而生今鈞弋亦然乃命其所生門曰堯母門

北宮

漢書曰惠帝張皇后廢處北宮師古曰在未央宮之北董偃常從武帝游戲北宮

右長信等五宮

北宮

漢書曰惠帝張皇后廢處北宮師古曰在未央宮之北董偃常從武帝游戲北宮

宮師古曰北宮及桂宮皆在城中而非未央宮中霍光傳北宮桂宮皆在未央宮東交門 蘇林曰以偃從此門入交會于內故以名焉又曰東交掖門 紫房複道 成帝母

右北宮

廣宮 長安記曰桂宮在未央宮北亦曰北宮又誤合兩宮為一

林光宮

漢書注服虔曰甘泉一名林光宮師古曰秦之林光宮一名胡亥所造漢又於其旁起

池陽縣西北故甘泉縣甘泉山上一名也關中記曰林光宮一名胡亥所造漢又於其旁起

右林光宮

甘泉宮

漢書曰甘泉山名應邵曰甘泉在馮翊雲陽縣文帝三年五月幸甘泉師古

常以五月避暑於此八月乃還 長定宮 宣帝許皇后並居長定宮

書鐵券玉石之記十道志曰今按甘泉谷北岸有古槐樹在故宮之南威以爲此樹記曰甘泉宮北有槐樹今謂之玉槐樹根盤時二百年有古槐樹也舊書儀去承長宗西三百里爲一注云水名也

雄山泉賦所謂玉樹蓋也臣贊之說不得目爲漢宮又邢承宗西三百里爲一注云水名也

甘泉山名是漢書武義蓋有泉宮更置前殿始實宮室有芝生泉殿圖三輔漢

前殿漢官儀注曰武帝於芝蓋宮更置前殿始實宮室有芝生泉殿圖三輔漢

武帝起紫殿西京雜記曰武帝設雲帷帳幕於紫殿四世謂爲三泰殿神光

降於紫殿西京雜記曰武帝設雲帷帳幕於紫殿四世謂爲三泰殿神光

百餘里圖三輔故事曰行至雲陽峽南至長扶風周回五百餘里三輔漢書

是也其後黃帝郊雍上帝宿三個月鬼區大鴻死葬雍故鴻冢諸侯邸

漢書曰黃帝郊雍上帝宿三個月鬼區大鴻死葬雍故鴻冢諸侯邸

也方士多言古帝甘露庭明庭也蘇林曰今葬雍故鴻冢諸侯邸

黃帝又朝諸侯甘露庭明庭也蘇林曰今葬雍故鴻冢諸侯邸

使卿持節設具而候神人乃作諸侯邸明庭也蘇林曰今葬雍故鴻冢諸侯邸

置前殿始節設具而候神人乃作諸侯邸明庭也蘇林曰今葬雍故鴻冢諸侯邸

年作甘泉通宮室有芝生殿房內中徐廣曰通宮室有芝生殿房內中徐廣曰

在下長安通宮室有芝生殿房內中徐廣曰通宮室有芝生殿房內中徐廣曰

童女而祀竹宮望拜神人祭天已令舞通仙人掌擎玉杯承雲表之所若元鳳開臺自

燔火而就竹宮望拜神人祭天已令舞通仙人掌擎玉杯承雲表之所若元鳳開臺自

毀榭櫺下刻峭其若削關中記左有通天臺高三十餘丈祭天常而露元鳳開臺自

壽館延壽館二館其若削關中記左有通天臺高三十餘丈祭天常而露元鳳開臺自

拜師古曰漢舊儀高甘泉宮有洪厓宮旁皇觀儲胥觀弩厓宮棠黎宮師得宮

古曰棠黎宮在甘泉苑垣外師得宮在雲陽界其餘皆甘泉石闕觀石闕一作封巒觀

苑垣內之宮觀法音社張揖曰棠黎宮在雲陽界其餘皆甘泉石闕觀石闕一作封巒觀

鷓鴣觀

鷓鴣觀作枝露寒觀四觀武帝建元中作在雲陽仙人觀三輔漢書曰秦林光宮仙人觀三輔漢書曰秦林光宮仙人觀

十里入右扶風周迎風館漢書曰武帝建元中作在雲陽仙人觀三輔漢書曰秦林光宮仙人觀

北宮張羽旆設共具以禮神二年復增通天殿迎風儲胥觀弩厓宮棠黎宮師得宮

君臣墳曰壽宮奉神之宮也通靈臺漢武帝內傳曰鈞夫人起通靈臺於甘泉常有青

鳥集臺往來

右甘泉宮

昆明池漢書曰武帝元狩三年發謫吏穿昆明池臣瓚曰西南夷傳越傷昆明國有滇

水戰在長安西南周回四十里師古曰滇音顛加其志又曰時粵欲與昆明國戰遂乃

大備昆明池列館環之治樓船高十餘丈旗幟加其上三輔漢書曰武帝病起幸

四里西京雜記曰武帝之池周匝四十里又曰昆明池習水戰因爲戲養魚給諸

陵廟祭祀餘付長安市賣之池周匝四十里又曰昆明池習水戰因爲戲養魚給諸

鳴建樓櫓皆船動世祭以兩垂幡於葦葢照燭厓宮堯時已有汗池關中記

二百二十項池中有項見玉海有二石人牽牛織女象關漢宮堯時已有汗池關中記

池漢武習水戰怪也漢武蓋沼昆明池極深是灰墨無復土蓋堯時已有汗池關中記

臣愚不足以知方朔言者乃試以武帝時胡人問之核問至後漢明帝大劫將盡則劫燒

知劫燒有餘乃大魚銜鉤池通白鹿原明池中有靈沼名神池云堯時大劫將盡則劫燒

放之遊於池見大魚銜鉤池通白鹿原明池中有靈沼名神池云堯時大劫將盡則劫燒

放之遊於池見大魚銜鉤池通白鹿原明池中有靈沼名神池云堯時大劫將盡則劫燒

放之遊於池見大魚銜鉤池通白鹿原明池中有靈沼名神池云堯時大劫將盡則劫燒

日漢武帝作昆明池武帝崩後於池中養魚以給諸陵... 昆明觀 又有昆明觀大船可載萬人上苑有昆明池... 昆明池觀 武帝崩後於池中養魚以給諸陵...

右昆明池

上林苑 秦舊苑也漢書曰武帝建元三年起上林苑... 西至長楊五柞北繞黃山瀕渭而東... 承華殿 漢武帝故事曰七月七日承華殿... 長楊宮 秦時宮三輔黃圖曰西北方有長楊宮...

有射熊館在盤桓按漢武帝好自擊熊... 元宮 馬昭儀與子信都王居儲中... 包陽館 犬臺館當路館... 觀象觀 白鹿觀三爵觀椒唐觀元華觀... 西陂池 三輔黃圖曰長安有西陂池... 東陂池 郎池... 蒲萄宮... 龍臺... 長安志四

近渭今牟首池 霍光傳牟首池名在上林苑中沉按卽牛  
鄭氏曰音斯師古曰鄭初池糜池蒯池 沉按漢武故事蒯池生  
音是其字從石從虎 初池糜池蒯池 蒯草可以織席卽此  
越王趙佗所獻號曰烽火樹上有四百六十三條南  
圖及括地志沉按雍錄又有清臺  
武帝造太初歷之所也此未及

右林苑

陽德觀 觀即池觀華光觀 觀即池觀華光觀  
宮池陽宮谷口宮長平宮扶荔宮白渠觀以上七宮  
宮存神宮集靈宮望仙宮十二宮二宮二宮二宮  
宮池陽宮谷口宮長平宮扶荔宮白渠觀以上七宮  
宮存神宮集靈宮望仙宮十二宮二宮二宮二宮  
宮池陽宮谷口宮長平宮扶荔宮白渠觀以上七宮  
宮存神宮集靈宮望仙宮十二宮二宮二宮二宮

作室門

德殿 漢書曰武帝後元二年幸蓋屋作五柞宮張晏曰有  
三輔黃圖見東明閣 晉宮閣名長安有東西華閣紫閣閣  
貞女樓 貞女樓上 期亭樓 黃圖見三輔 獲福殿 宮閣名漢  
清暑殿商門殿銅桂殿尋真殿

漢武帝內傳曰帝登尋真之臺齋至七月七日夜天西南如白雲起項王母至

右總敘殿閣

五柞宮 漢書曰武帝後元二年幸蓋屋作五柞宮張晏曰有  
數十畝宮並在蓋屋往來二宮之間西京雜記曰五柞宮有五  
柞中宮去八十里青梧觀 爲文作西京雜記曰五柞宮有五  
折處赤如血父老謂宜春宮 漢書曰東漢初元武上物頭高  
有神皆會血屬筋焉宜春宮 漢書曰東漢初元武上物頭高  
又上春觀耳在長安城西豈得言東遊也郭璞曰在渭南杜縣  
宮晉灼曰鼎湖宮黃 天梁宮龍臺觀 張揖曰今曲池是也  
飛廉并銅馬置上西門外名平觀 飛廉北近渭細柳觀 郭璞  
輔黃圖以爲在約文沉按三桂觀 飛廉北近渭細柳觀 郭璞  
在郭陽文黃陽其音同耳宮名在郭縣宣帝甘露二年幸黃陽  
玉飾曰屬玉水鳥似鳩鵲以名觀也玉鸞鳥其上有此鳥因以  
甘泉宿池陽宮上登長平觀 阪名也曲陽南上原之阪有長  
登渭橋咸稱萬歲如淳曰阪名也曲陽南上原之阪有長  
日涇水之南原卽長平觀 見上館臨涇水而覽焉白鶴館 茂  
今所謂睦城阪 長平觀 長平館臨涇水而覽焉白鶴館 茂陵  
長安志四

里縣有黃山宮孝惠二年起東方朔曰蘭池觀注三輔黃圖曰蘭池觀在城外又揚僕傳武帝徵行西至黃山宮謂之遊城非也宜春觀在郭長門宮長顧城廟無宿宮寶太主獻長門宮長顧城廟無宿宮寶太主獻雲林館昭宣帝霍皇后廢處陽宮昭儀廢為庶長門宮今按漢時長安無名長門者雲林館昭宣帝霍皇后廢處走馬觀華光觀天梯觀集靈觀帝起三輔黃圖曰武臨僊觀漢宮殿名曰長安有臨僊觀明觀華光觀天梯觀流渠觀相觀華池觀射熊觀當市觀白渠觀三雀觀龍淵宮漢書曰元光三年秋德觀並見霸昌觀王莽傳王尋發長安宿霸昌廟師古曰龍淵宮漢書宣帝神爵二年鳳皇集交門宮萬歲宮夜光宮扶荔宮漢宮闕名在長安鼓簧宮首山宮起步壽宮在今華原縣境沉按此與秦步壽宮異秦宮在今渭南境此在今耀州東北高靈館漢武故事曰上封禪後夢高祖於明堂以配天曲臺漢書成帝正月行幸曲臺臨饗罷衛士如淳昭靈館霍光築神道北臨昭靈承恩皆館名承恩館見平陽宮史記秦武公居平陽平陽宮垣沅按棫陽宮武庫從至雍僊人觀安臺觀淪沮觀鳥魚觀董賢觀倉龍觀輔黃圖望仙宮廟記望仙

或云觀黃圖郭縣有望仙觀

右總敘宮館 張平子西京賦曰郡國宮館百四十五右極蓋屋并卷豐郭

思賢苑西京雜記曰文帝為太博望苑漢書曰武帝年二十九乃得太子甚喜太子冠

在長安城南門外又曰成帝建始二年罷太子博望苑使通賓客從其所好又曰博望苑

為衛太子作此苑令受賓客水經注曰昆明池故渠之北有博望苑武帝甲觀子宮生在太

帝甲觀畫堂應邵曰甲觀在太子宮甲地王用乳生也畫堂畫九子母如淳曰甲觀生觀

於丙殿此其例也而應氏以為在宮之甲地諺矣畫堂但畫飾耳丙殿元后初入太

豈必九子母乎霍光止畫堂中是則宮殿中通有彩畫之堂室耳

右太子宮

水衡禁囿宜春下苑孟康曰宮名也在杜縣東晉灼曰史記云葬二世杜南宜春苑中

苑以與少府飲飛外池師古曰淳曰漢儀法飲飛具增繳嚴籟池田慎曰池田苑中田也許

樂游苑宣帝神爵二年起樂游苑師古曰三輔黃圖云在杜陵西北又關中記曰宣帝

蓋本為苑後因立廟西京雜記曰樂游苑自生玫瑰樹下多菑一其懷風時人或謂

之風為苑後因立廟西京雜記曰樂游苑自生玫瑰樹下多菑一其懷風時人或謂

菡萏苑元后夏游菡萏郭杜之間師古曰菡萏苑在長安城南今之御梨先御宿川是也三

記所說含消園梨也括地志曰臣泰按其粟味甘而小則破其取梨先御宿川是也三

衡都尉掌上林苑有五丞屬有御大至五升亦不出此川矣御羞苑漢書曰武帝元

多出御物可進者揚雄謂之御宿三輔黃圖御羞苑漢書曰武帝元

安城南御宿川也不在藍田蓋宿聲相近故或云百子池西京雜記曰戚夫人侍兒賈御羞或云御宿耳蓋者珍羞所出宿者止宿之義百子池佩蘭說宮中常以七月七日臨百子池作于滇樂畢王渠哀帝為董賢治大第開門鄉北闕引王渠灌園地使者護以五色縷相繫為連愛王渠作蘇林曰王渠宮渠也猶今御溝晉灼曰渠名在城東覆盜門外師古師子圈三輔故事曰師子圈漢宮殿疏有疑圈有師子圈武帝造故虎曰晉說是師子圈圈在建章宮西南疑圈圈周匝三十五步長二十步西去長安十里

右池苑

長安志卷第五

宮室三

漢下

後漢 獻帝

晉 司馬

前後秦

前秦苻氏 後秦姚興

西魏 元氏

後周 宇文

漢下

太上皇廟

三輔黃圖曰太上皇廟在長安城中香室街酒池之北高廟漢書注晉灼曰三輔黃圖高廟在長安城中西安門內東太常街南有鐘十枚可受

十石撞之聲聞百里三輔故事曰高廟鐘重十二萬斤光武至長安見宮闕盡廢宗廟為墟乃徙都洛陽合聚十廟於高廟作一廟分十二室太常卿一人別治長安專掌高廟

原廟漢書曰惠帝為東朝長樂宮作複道於武庫南叔孫通諫曰此高帝月出遊衣冠之道也子孫奈何乘宗廟道上行哉帝懼曰急壞之通曰人主無過舉今已作百姓

皆知之矣願陛下為原廟渭北衣冠月出遊之益廣宗廟大孝之本上乃詔有司立原

廟漢書高祖廟廟已在長安城中惠帝又於渭北作廟謂之原廟沅按原廟中

廟惠帝四年立也顏師古曰原重也言已有正廟更重立之其義為是孝惠廟關中

高廟之西顧成廟漢書曰文帝四年作顧成廟服虔曰廟在長安城中乃文帝廟也應

成禮文王靈臺不日成之意也故名曰顧成崔豹古今注曰漢顧成廟有二玉鼎二真

金鑑十道志曰在萬年縣北苑內沅按漢書文帝紀注引服虔說在長安城南方輿

記曰在金塢德陽宮漢書曰德陽宮乃景帝廟也帝自作之諱言廟故為宮西京故事

北大道南

長安志五

經訓堂叢書

年八月乙卯孝景廟北關孝武廟帝王世紀曰孝武廟名龍淵廟在茂陵東沅按廟元光三年正月起孝昭廟二廟內武昭子孫分

葬其中沅按孝千八聚漢書曰武帝衛皇后埋長安城南桐柏園宣帝即位置園邑三

昭廟號徘徊師古曰桐柏亭名在長安城南杜門外大道東以倡優雜伎干太后園漢書曰

太子妃史良娣也太子遇害良娣亦死宣帝即位思悼不已尊太子為悼皇考妃號戾

后改葬長安白亭東故號曰戾后園皇考廟漢書曰宣帝元康元年立皇考廟益奉明

園戶為奉明縣師古曰奉明園即皇樂遊廟關中記曰宣帝許后葬長安縣樂遊里立

按廟神爵三年春起孝元廟漢書曰王莽壞孝元廟更為文母太后起廟獨留孝元廟故殿為文

安養食堂養音饌沅按元孝成廟帝王世紀曰成帝廟名陽池沅按陽渭陽五帝廟漢

書曰文帝十五年夏四月始幸雍時郊見五帝齊人新垣平以望氣言長安東北有神

氣成五采於是詔作渭陽五帝廟廟記曰五帝廟在長安東北

右宮廟章終

圓丘括地志曰漢圓丘在長安治內四里居德坊東南隅漢書載平帝元始五年王莽

北郊奏言武帝始立太乙祠於甘泉建始元年徙甘泉太乙祠河東后土祠於長安南

人與孔光等議二祠復長安南二祠復長安南二祠復長安南二祠復長安南二祠復長安南

有漢故園丘崇二丈周圍一百二十步北郊見靈臺明堂漢書曰武帝造在長安城

南平帝元始四年王莽奏復脩明堂辟雍水經注曰昆明池故辟雍漢書曰成帝時榑

為郡水濱得磬十六枚劉向因曰宜復辟雍庠序三雍宮漢書曰武帝元光五年冬十

月河閒王德來朝獻雅樂對三雍宮應邵曰三雍者辟雍靈臺明堂也曲臺如淳曰行

臺晉灼曰曲臺天子射宮也西京無大學故於此行射禮大學漢書曰王莽為宰衡復大學弟子書舍萬區起市郭

上林苑中其門東曰修仁之門南修禮之門西守義之門三輔舊事曰漢大學中有市

皆在長安城南安門之東社門之西

右郊丘章終

中朝漢書曰中朝內朝也大司馬左右前後將軍侍中常侍散騎諸吏為中朝丞相以

下至六百石為外朝也出孟東朝如淳曰大禁省如淳曰本名禁中漢儀注曰

右朝省章終

黃門漢書曰元帝初元二年詔罷黃門乘輿狗馬師古曰黃門近署也黃門鈞盾藏府

中尚方長樂御府中御府都內平準帑藏尚方少府之屬官也丞相府西京雜記曰平

次曰翹材之館以待大材之館又次曰接士之館以待國士其有德有賢可佐理陰陽

者居處之欽賢館其有材堪九列將軍二千石者居翹材之館其有一介之善一方之藝

者居接士之館而躬自菲薄所得祿俸以奉待三館之士黃霸為相鸚雀飛集丞相府

御史大夫府漢書曰哀帝時御史府舍百餘區倒塌井水皆竭府內柏樹百餘株有野

鳥數千栖宿其上晨去暮來號曰朝夕鳥鳥去數月不來父老異之鴻臚府王莽以鴻臚府為定

安大保宮少府屬官有居室武帝更名曰司隸府舊儀曰司隸府故治中尉府舊儀曰

在尚冠京兆府尉府也左馮翊右扶風府並在長安中長安廚有三輔黃圖曰北出中門凌室

漢書曰永始元年正月癸丑大室凌室災救倉漢書曰惠帝六年六月長安西市修敖

倉狗監掌太子之田犬都廡惠帝七年七月未央廡舊儀曰天子六廡未登華廡明康海及

珍板本承金廡共九廡在長安城內輅軫廡大廡果馬廡輓梁廡騎馬廡大宛廡胡

河廡駟廡元帝建昭三年斬單于支首懸於藁街蠻夷邸三輔黃圖曰蠻夷邸在長安城內藁街蠻夷

邸陳湯傳斬支王首懸於藁街蠻夷邸三輔黃圖曰蠻夷邸在長安城內藁街若盧

獄屬少府黃掖庭祕獄漢舊儀曰掖庭詔獄二十四獄中有獄二十四所

右宗府章終

漢長安城在今府之西北是也本秦離宮也漢書曰高帝七年長樂宮成自櫟陽徙都之惠帝元

年正月城長安水經注曰長安有秦離宮三年春發長安六百里內男女十四萬六千

人城長安三十日罷鄭氏曰城一面六月發諸侯王列侯徒隸二萬人城長安不止五

年正月復發長安一百里內男女十四萬五千人城長安三十日罷九月復作城成賜

民爵一級帝王世紀曰漢初置長安城嫌其狹小至惠帝增廣築之漢舊儀曰長安

斗宮九府三廟三輔事曰長安城似北斗周地圖記曰長安城南為南斗形北為北

斗形周回六十五里八街九陌九陌漢書郡國志曰長安城方三十里經緯各長五

十里十二城門內九百七十三項城中皆屬長安今三秦記曰長安城中地土皆黑壤

今城赤何也且堅如石如金父老所傳曰鑿龍首山中土以為城及諸臺閣亦然沅按

者聚珍板所刻漢舊儀作長安城方六十里此云三十里者亦誤十二城門門各有候

東門東出北頭三門第一門名曰宣平門外郭門曰東都門第二門名曰清明門外郭

門曰東平門又曰東城門沅案玉海第三門名曰霸城門外郭門曰青門亦曰青城門

門外出好瓜昔廣陵人邵平為秦東陵侯秦亡棄仕於青門外種瓜南出東頭三門第

一門名曰覆盎門又曰杜門又曰端門與洛門相對去一十三里二百一十步門外有

魯班所造橋北對長樂宮故曰端門第二門名曰安門又曰鼎路門第三門名曰西安

門北對未央宮平門沅按平門即便門西出南頭三門第一門名曰章門又曰章城門

第二門名曰直城門又曰龍樓門第三門名曰西城門又曰雍門北出西頭三門第一

門名曰武朔門又曰橫門第二門名曰廚城門第三門名曰洛城門又曰高門

右京城章終

涇川堂叢書

長安志五

三



八街九陌華陽街香室街在司天台北章臺街今長安建章臺下街夕陰街在右扶風南尚冠街在夕陰街之後

常街師古曰藁街有蠻夷邸前街漢書長安有熾盛街九市長安有九市內六市在道東三市在道西

四市武帝凡數萬眾至西關下柳市長安中豪俠萬家在城西柳市東市漢書晁錯腰斬

東市西市起長安西市直市在渭橋北秦文公道造直市交門市在渭橋之北孝里市在雍門

交道亭市在便橋東尚冠里修成里黃棘里宣明里建陽里北煥里南平里戚里高祖娶石

宅必居窮僻處王莽為安漢公以故蕭何宅為安漢公第北第惠帝賜夏侯嬰居曰今

近我以尊異之以其第近北門故曰北第霍光甲第第一區宅王根第王商第董賢第師古曰時長

後漢獻帝宮在長安故城中本京兆府舍也帝王世紀曰獻帝聞關東兵起董卓遷帝

都長安見未央等宮遭赤眉之亂宮室廢弛故居京兆府舍

晉太極殿周地圖記曰太極殿晉愍帝之宮在長安南門後姚興重建

前秦氏後秦氏太極殿晉書曰苻健皇始元年稱天王大單于都長安繕宗廟即位

於太極前殿至子厲王苻生享羣臣於太極前殿至苻堅建元十七年春正月懸珠簾

於太極前殿以朝羣臣來賓館前秦苻健永和十年西虜乞沒暉邪遣子入侍置來賓

館於平朔門以懷遠人東華門平朔門靈臺杜門朝門文武苑皆後秦與父子所署

將王鎮惡伐秦東宮晉溫桓伐秦將兵入關健太子苻萇與溫戰死立其子苻生為太子

入自平朔門東宮健疾其兄子苻勒兵入東宮欲殺生而自立苻生時生侍疾在健所

青以健死攻東掖門健升端門陳東掖門端門雲龍門法率壯士入雲龍門廢苻生而

兵拒之使生執青殺之於東宮下東掖門端門雲龍門法率壯士入雲龍門廢苻生而

立苻東堂苻堅與講論西殿苻堅於西殿明堂堅起祀苻健以露堂苻堅將為赦與王猛

關苻堅儲位五年太學苻堅親臨太學考試諸生問難五辟雍苻堅行禮於辟明光殿

晉書曰有人入秦明光殿大呼曰甲申乙酉魚羊食人悲哉無復遺明光殿者秦聽訟

觀苻堅所置在西堂秦師前部善王林密馱朝于東苑堅遊東苑命沙徽音堂在惡

之外苻堅所置在西堂秦師前部善王林密馱朝于東苑堅遊東苑命沙徽音堂在惡

氏造也苻堅所置在西堂秦師前部善王林密馱朝于東苑堅遊東苑命沙徽音堂在惡

立姚晃子姚元子苻堅所置在西堂秦師前部善王林密馱朝于東苑堅遊東苑命沙徽音堂在惡

監國政入西宮苻堅所置在西堂秦師前部善王林密馱朝于東苑堅遊東苑命沙徽音堂在惡

樓內出從繩上行過苻堅所置在西堂秦師前部善王林密馱朝于東苑堅遊東苑命沙徽音堂在惡

波若臺姚興集沙門五千餘人有道者五十人起造浮圖於佛貴里立波若臺居中

以希奇南臺武庫朝堂皆秦姚興所置

長安志五

長安志五

長安志五

長安志五

西魏孝武帝以雍州公廡為宮北史魏孝武帝永熙三年高歡入洛宇文泰迎帝入長安以雍州公廡為宮居之逍遙園帝宴侍臣曰此處清暉室魏文帝大統四年陽武門文王大統五年十月於陽武門外懸鼓置憑雲觀大統七年十二月帝御憑雲圓丘大統十一年冬乾安殿紙筆以求直言得此觀望逍遙園見諸王教宗八之禮

後周露門圓丘方丘大社太廟乾安殿北史孝閔帝宇文氏元年春正月即位柴燎告天朝百官於露門祀圓丘大社太廟也乾安殿班賞有差昆明池觀魚博士姜頊右寢閔帝聽訟延壽殿明帝元年九月朝正武殿周明帝武帝並紫極殿重陽閣芳林園麟

趾殿並明帝所大武殿大學津門露寢皆武帝所置與大學道會苑武帝講武露門學武帝天和七年於露門學置生員七十二人大德殿元都觀崇信殿雲陽宮肅章門

會義殿舍仁殿雲和殿思齊殿青城門大極殿以上皆武帝所置天臺正陽宮青門露寢天興宮皆宣帝所置孔子廟大象二年應門大象二年三月宣帝幸同州出自應門咸陽宮宣帝大象二年四月幸中山天德殿通道觀軍器監崇義宮連珠殿雲和樓皆後周

長安志卷第五

右後漢晉秦魏周宮室章終

長安志卷第六

宮室四

唐上

京城即隋文帝開皇二年自故都徙其地在漢故城之東南屬杜縣周之京兆郡萬年縣界南侵終南山子午谷北據渭水東臨灞澆西枕龍首原命左僕射高顯總領其事太子左庶子宇文愷創制規模將作大匠劉龍工部尚書鉅鹿郡公賀樓子幹大府少卿尚龍義並充使營建

右創都章終

宮城東西四里南北二里二百七十步周一十三里一百八十步崇三丈五尺南即皇城城北抵苑東即東宮西有掖庭宮

右宮城章終

西內南面有正殿南承天門隋開皇二年改曰順天門神龍元年改曰昭陽門唐東有肺石西有登聞鼓龍朔後天子常居大明門東曰長樂門次東曰廣運門內有左北有舊右藏庫後有中書省西北有武庫次東曰重福門即東宮之正門門東次東曰

永春門承天門之西曰永安門北入安仁門若元正冬至陳樂設宴會赦宥罪除舊布新當

萬國朝貢使者四夷賓客則御承天門以聽政焉東面一門鳳皇門隋曰建春門後改

皇飛集通訓門西面二門南曰通明門北曰嘉猷門北面三門正北曰定武門次東曰

安禮門東宮北門曰元德門當承天門內北曰太極門隋曰大興門後改曰乾福門貞

鼓樓西隅有鐘其內正殿曰太極殿隋曰大興殿武德元年朔望視朝則登此殿東廊

有左延明門西廊有右延明門太極門外承天門之內曰嘉德門東廊有歸仁門西廊

有納義門嘉德門東有恭禮門西有安仁門門下省左右延明門東南中書省左右延

明門西南舍人院宏文館在門下省東武德四年置聚天下書籍貞觀六年選朝官有

才學者以充學士九年改為昭文館元宗開元七年復舊史館在門下省北貞觀三年

置祕書內省以脩五代史又置史館以編國史尋廢祕書內省太極殿北曰朱明門左

曰乾化門右曰肅章門肅章門西曰暉政門乾化門東曰武德門其內曰兩儀殿在太

極殿後隋曰中華殿至貞觀五年改常日聽政視事則臨此殿其西萬春殿新殿于秋殿公主院左

有獻春門右有宣秋門百福門門內曰百福殿宣宗改雍和殿內又有親親樓諸王會宴之所

也承慶門內曰立政殿立政門東內曰大吉門沅案應云承慶門內曰承慶殿立政門

門內大吉殿甘露門內曰甘露殿在兩儀殿之北殿門外有東西永巷東出橫門又東

有日華門西出橫門又西有月華門院北有東西千步廊西有掖庭明皇自蜀還常居西內甘露殿左

有神龍門內曰神龍殿在武德殿後右曰安仁門內有安仁殿在甘露殿西乾化門內

佛光寺在神龍殿西歸真觀在安仁殿後觀後有絲綵院院西有淑景殿殿西有第三

落次西第四落又次西第五落延嘉殿在甘露殿近北殿南有金水河往北流入苑殿

西有咸池殿延嘉北有承香殿殿東即元武門北入苑殿西有昭慶殿殿西有凝香閣

閣西有鶴羽殿延嘉西北有景福臺臺西有望雲亭延嘉東有紫雲閣閣西有南北千

步廊舍南至尚食院西北盡宮城閣南有山水池次南即尚食內院紫雲閣之西有凝

陰殿異聞集曰天寶七載早明皇於此殿南有凌煙閣貞觀十八年太宗圖畫功臣之

像二十四人於閣上帝自為讚詞褚遂良題額又有功臣閣在凌煙之西東有司寶庫

凝陰殿之北有毬場亭子一作鞠場亭子宏文殿觀雲殿北海池南海池東海池西海池永安

門西有掖庭南隅有內侍省又有興仁宣猷崇道惠訓昭德正禮宣光通福光昭華光

暉儀壽安綏福等門

右西內章終

嘉壽殿紫微殿貞觀末阿史那社尔平龜茲獻俘於此殿沉案唐書賀魯傳賀魯內屬會討龜茲請先馳為嚮導詔宴嘉壽殿王海云貞觀二十二年帝遊幸赦翰林院在明福金波門貞觀二十二年勅奉御王孝積于顯道門內起紫微殿十三間

右別見章終

大安宮太宗初居承乾殿武德五年高祖以秦王有克定天下功特降殊禮別建此宮以居之號宏義宮八年帝臨幸請群臣曰朕以秦王有大功故於宮中立山林勝景雅好之至貞觀二年徙居之改名曰大安宮沉案故於宮中立山林勝景雅好之至貞觀五年營宏義宮高祖以秦王有克定天下之功建宏義宮以居之至九年高祖以宏義宮有山林勝景雅好之貞觀三年乃徙居之是此實用會要之文也疑有脫誤此宮在城之西垂拱前殿戢武殿文殿翠華殿祭酒臺

右大安宮章終

掖庭宮宮城東西四里南即皇城抵苑掖庭西門貞觀二年勅左丞戴胄於掖庭西門簡宮人出之按掖庭宮蓋高祖所起宮人教藝之所也

右掖庭宮章終

東宮正殿曰明德殿本名嘉德殿東廊左嘉善門西廊右嘉善門疑此殿即顯德殿大宗名改也沉案唐書太宗本紀武德九年南有嘉德門門外東廊有左承福門西廊有右

承福門正南有宣明門當宮坐者南面有重明門嘉德東有奉化門北有宜春宮門外道東有典膳厨道西有命婦院宜春北院宮門外有左春坊坊南有崇文館嘉德西有西奉化門北有宜秋宮門外有右春坊坊內崇教殿麗正殿開元改為集仙殿十三年又改集賢殿光大殿承恩殿崇文殿崇仁殿八風殿射殿又有亭子山池佛堂等院左右長林門本名宏禮嘉福

高祖武德九年改重光宣明門

右東宮章終

禁苑在宮城之北隋曰大興苑開皇元年置東西二十七里南北三十三里沉案玉海引作二十里東接灞水西接長安故城南連京城北枕渭水苑西即大倉北距中渭橋與長安故城相接東西十二里南北十三里亦隸苑中苑中四面皆有監南面長樂監北面舊宅監東監西監分掌宮中植種及脩葺園苑等事又置苑總監領之皆隸司農寺苑中宮亭凡二十四所南面三門中曰景曜門東曰芳林門西曰光化門東面二門南曰光泰門北曰昭遠門西面二門南曰延秋門北曰元武門北面三門中曰啟運門苑北東曰飲馬門西曰承泰門啟運門之南有內苑北曰重元門東曰東雲龍門西曰西雲龍門苑內有南望春亭北望春亭坡頭亭柳園亭月坡毬場亭子有青城龍鱗栖雲凝碧上陽五橋廣運

潭九曲宮去宮城十二里在左右神策軍後宮中有殿舍山池貞元十二年詔浚魚藻池深一丈至穆宗又發神策六軍二千人浚之蠶壇亭在苑之東皇后祀先蠶之亭正興亭元沼宮神臯亭七架亭青門亭去宮城十三里在長安故城之東邵平種瓜之所桃園亭去宮城四里臨渭亭咸宜宮未央宮二所皆漢之舊宮也去宮城二十一里唐置都邑之後因其舊址復增脩之宮側有未央池漢武庫及樗里子墓武宗會昌元年因遊畋至未央宮見其遺址詔葺之尚有殿舍二百四十九間作正殿曰通光殿東曰詔芳亭西曰凝思亭立端門命翰林學士裴素撰記永泰門去宮城二十三里西北角亭南昌國亭北昌國亭流盃亭在未央宮北漢之舊址明水園以上九所並在漢故內隸舊宅監所領也內苑自元武門外北至重元門一里東西與宮城齊觀德殿在元武門外永安殿東西外垣門曰營門月營門其北重元門舊內苑北門也魚糧門舊重元門東內苑南北二里與大明宮城齊東西盡一坊之地南即延政門北即銀臺門東即太和門龍下殿龍首池凝暉殿一作承暉憲宗置也靈符應聖院在龍首池東會昌元年造內園小兒坊傍有看樂殿內教坊元和十四年復置仗內教坊東下馬橋東頭御馬坊文宗詔置東頭御馬坊毬場還龍武軍直殿及亭子殿

右禁苑內苑章終

昆明池漢武帝置以習水軍欲征昆明國故此名至秦姚興時竭唐德宗貞元十三年命京兆尹韓臯充使浚之追尋漢制引交河澧水合流入池又有蓬萊池凝碧池一作碧敬宗時幸凝碧池令軍士取魚長大者送新浚池梨園在通化門外正北禁苑南有文宗會昌殿含光殿昭德宮櫻桃園東西葡萄園光啟宮雲韶院

右別見

東內大明宮在禁苑之東南南接京城之北西接宮城之東北隅南北五里東西三里貞觀八年置為永安宮明年改曰大明宮以備太上皇清暑百官獻貲財以助役龍朔三年大加興造號曰蓬萊宮咸亨元年改曰含元宮尋復大明宮初高宗命司農少卿梁孝仁製造此宮北據高原南望爽塏每天晴日朗南望終南山如指掌京城坊市街陌俯視如在檻內蓋其高爽也南面五門正南曰丹鳳門至德三載改為明鳳門尋復舊名本當京城翊善坊北門置宮後分翊善永昌各為二坊當北東丹鳳東曰望仙門南當皇城東第二街貞元中修有樓十間次東曰延政門抵長樂坊之北丹鳳西曰建福門南光宅門外坊之北望仙建福二門各有下馬橋跨東西龍首渠門外有百官待漏院次西曰興安門東面一門曰太和門西面一門曰日營門北面一門曰元武門德宗造門樓外設兩廊持兵宿衛謂之北衙丹鳳門內當中正殿曰含元殿武太后改曰大明殿即龍首山之東麓也階基高平地四十餘尺南去丹

鳳門四十餘步中無間隔左右寬平東西廣五百步龍朔二年造蓬萊宮含元殿又造  
 宣政紫宸蓬萊三殿此本苑內觀德殿為三九臨射之所改拆為含元殿也殿東南有翔鸞閣西南有栖鳳閣與  
 殿飛廊相接又有鐘樓鼓樓殿左右有砌道盤上謂之龍尾道東有通乾門西有  
 觀象門閣下即朝堂肺石登聞鼓一如承天之制又有金吾左右仗院殿後有宣政門門外東  
 廊有齊德門西廊有興禮門一作齊禮宣政門內有宣政殿殿東有東上閣門殿西有  
 西上閣門殿前東廊曰日華門元案唐書溫造傳太和二年宮中昭德寺火火在宣政殿東隔垣火勢將及幸臣兩省京兆尹中付樞密環列  
 外即日華門也東有門下省省東宏文館次東史館館東南北街南直含耀門門南曰昭訓  
 門北曰崇明門殿前西廊曰月華門西有中書省省北曰殿中內省西有命婦院北有  
 親王待制院省西南北街南出昭慶門南當光範門昭慶門北曰光順門宣政殿北曰  
 紫宸門內有紫宸殿後有蓬萊殿次東有含象殿後有延英門內有延英殿肅宗時梁  
 上生玉芝一莖三華至僖宗乾符中改為靈芝殿自蜀還復舊名殿相對思政殿待制  
 院蓬萊後有含涼殿殿後有太液池池內有太液亭子穆宗時命侍講韋處厚等入此  
 亭講毛詩尚書文宗又命纂集尚書中君臣事跡令工匠刊於太液亭以備觀覽清暉  
 閣綺綺殿在蓬萊殿之西殿北珠鏡殿環周殿在蓬萊西承歡殿在環周南金鑾殿在環周西

北長安殿一名長樂在金鑾西南又有金鑾御院宣化門武德西門浴室門內有浴室殿又  
 有浴室院長安殿北有仙居殿殿西北有麟德殿此殿三面南有閣東西皆有樓殿北  
 相連各有障日閣凡內晏多在此殿東亭會慶亭東面左銀臺門西面右銀臺門內侍省右藏  
 庫次北翰林門內翰林院學士院又東翰林院北有少陽院結鄰殿翰林門北曰九仙  
 門大福殿拾翠殿三清殿含冰殿承香殿在含冰殿東南北有長閣紫蘭殿在承香殿  
 東北元武殿在紫蘭東北明義殿在紫宸殿西大角觀在珠鏡殿東北元武門左曰銀  
 漢門右曰凌霄門官垣之外兩邊掖門門內有凝霜殿碧羽殿紫簫殿鬱儀閣承雲閣  
 脩文閣

右東內大明宮章終

長生殿教坊唐紀曰元宗置左右教坊於蓬萊宮側帝自為法曲俗樂以教宮人號皇  
 帝梨園弟子光政門景運門命婦朝堂文成殿白華殿叛臣朱泚逆亂於此殿僭號元莫觀含寧殿  
 玉清殿竹樓柿林院中和殿會元殿臨碧殿元和殿宣光殿宣明殿臨光殿大明殿武宗  
 政要曰帝傳位於大明殿興泰殿德政殿嘉慶殿凝化殿會昌殿永安殿穆宗置也與后妃公主宴樂所元化  
 門晨暉門寶慶殿百尺樓昭德門清思殿壽昌殿長慶元年柱生玉芝一莖長六尺是年穆宗降誕於此宮中宣和

殿昇陽殿延嘉門景風門清思院敬宗作工用銅鑑三千片金薄東殿仙韶院文宗開  
成三年造內山亭院取浙西隱士周息元放鴨池野狐落大和二年十一月甲辰禁中  
殿東午門益熾宮垣半為灰燼寺之南禁中呼為野狐落宮人居此者為火所逐昭德  
寺太和殿宣徽殿咸泰殿文宗開成三年正月望夜燃燈於咸泰殿中文思殿崇元館  
天寶中明皇命周尹愔為崇元館學士值祿山兵亂館宇浸廢至武宗特詔營創置吏  
鑄印以劉元靜為崇元館學士號廣成先生入居靈符殿望仙臺武宗時命神策軍士  
脩望仙樓及廊舍五百餘間大中八年復命葺之補闕陳嘏上疏諫而止改為文思院  
含春亭觀武樓乾符門五王內院宣宗時夔王以下五王居大明宮內院侍讀五日一  
入乾符門講讀延資庫咸寧殿靈臺殿永安宮孝明鄭太后所居左齊藏天諸庫一作  
章信門安喜門昭德殿龍紀元年殿東隅獲金龍一雲韶殿此殿嘗考同文殿昭敬殿唐一十八帝  
御容所在也昭宗光化三年有禿鷲鳥鳴於此殿蓋唐祚將終之兆也乞巧樓光化三年造二樓  
構飛橋以通來往思元門應乾門問安宮昭宗傳位於太子居東內為問安宮紫延院  
保寧殿昭宗宴李繼昭等將於保寧殿親製成功曲以褒之仍命伶官作樊噲排君難  
雜戲以樂之壽春殿保安殿延喜樓長樂樓

右別見

太和門外之北從西第一曰左羽林軍第二曰左龍武軍第三曰左神策軍以上左三  
軍九仙門外之北從東第一曰右羽林軍第二曰右龍武軍第三曰右神策軍以上右  
三軍元武門外西曰飛龍院又曰飛龍廡內有驥德殿太和八年灾  
右左右三軍飛龍院章終

長安志卷第六

長安志卷第六

長安志六

長安志卷第七

唐皇城

唐京城一

唐皇城

皇城

俗號子城

東西五里一百一十五步南北三里一百四十步

沉按新唐書志皇城長一千九百一十五步廣一千

二百

南面三門正南曰朱雀門

北當宮城之承天門南當外郭之明德門

東曰安上門

光至德三載改為西曰

含光門東面二門南曰景風門北曰延喜門

門直東當外郭之通化門

西面二門南曰順義門北曰安福門

西當外郭之開

德宗御延喜門觀之宣宗御延喜門

日曆宗先夭二年正月十五日十六十七夜於京安福門外

錦飾以金銀燃五萬盞燈望之如花樹宮女千數衣羅綺曳錦

冠媚子亦稱是於燈輪下踏歌三日夜歡樂之極未始有之武元衡赴西川節度憲宗

御安福門慰遣之懿宗御北門迎鳳翔佛骨昭宗天福元年

貞元四年築武德東門垣屬於是武庫從西廢焉武德東門

街東西五街其間並列臺省寺衛

宮城南門外有東西大街南北三百步東出皇城之安福門

使雜人居止公私有便風

宮城南門外有東西大街

南北三百步東出皇城之安福門

門外橫街之南有南北大街曰承天門街

東西廣百步南出皇城之朱雀門

承天

承天

承天

承天

承天

承天

承天

承天

承天

承天

承天

承天

承天

承天

承天

承天

承天

承天

承天

承天

承天

承天

承天

承天

承天

承天

承天

承天

承天

承天

承天

承天

承天

承天

承天

承天

承天

承天

承天

承天

承天

承天

承天

承天

承天

承天

承天

承天

承天

承天

承天

承天

承天

承天



承天門街之東宮城之南第二橫街之北

從西第一門下外省次東殿中省次東左千牛衛次東左衛隋左監門衛左翊衛二府之地武德初併為此衛門額本唐宗所題開元初進入內街東安上門街街東第一東宮內作坊次東右春坊次東右清道率府次東右監門率府府北左內率府次東左清道率府次東家令寺次東左春坊坊東有南北街街東即皇城東面延喜門之內

承天門街之東第三橫街之北

從西第一左監門衛武德中分取左武衛地自北衛移於此次東左武衛次東貞觀中有左金吾內府後廢次東左驍衛

衛東安上門街街東第一東宮僕寺次東率更寺次東右司禦衛次東右衛率府府東

有南北街北當東宮朝堂街東第一左衛率府次東左司禦衛次東詹事府府東有南北街街東即皇城北面

承天門街之東面第四橫街之北

從西第一尚書省省門額本唐宗書開元初進入內後右庶子魏華所題省內當中有都省本尚書令應事都堂之東吏部戶部禮部三行每行四司左司統之六官之名以戶部為地官因移在前凡二十四司左丞相總領其事考功員外郎事有薛稷畫鶴宋之問為讚工部尚書廳事有薛稷畫松石並為時所重右丞廳事有古豕俗誤為禱里子墓按國史補曰郎官正事吏部郎中二廳先小詮次格式員外郎二廳先南曹次廢置刑部四分覆戶部分兩賦其制尚矣舊說吏部為省眼禮部為南省舍人考功度支為振行比部得廊下食以飯從者號此盤二十四曹呼左右

司為都公省中語曰後行祠屯不博中行都門中行刑戶不博前行駕庫因語錄曰尚書省東南隅通衢有橋相傳曰為初項橋言待御史及殿中久次者至此必初項而望南宮也都堂南門道東有古槐垂陰至廣相傳夜深聞絲竹之音省郎有入相者俗謂之音聲樹都堂呼為冰廳言其清且冷也沅按榜里子葬于武庫在漢故城中

東安上門街街東第一都水監次東光祿寺寺東有南北街北當東宮朝街東軍器監

本少府監甲弩坊後為軍器使開元四年置監監東即皇城北面景風門之北沅按新唐書志云武德初有武器監七年廢八年復置九年又廢開元以前軍器皆出在尚書府十六年復為監敏求敘次不甚明顯

承天門街之東第五橫街之北

從西第一左領軍衛衛北有兵部選院次東左威衛衛北有刑部格式院次東吏部選院以在尚書省之南亦曰吏部南

院選人看榜名之所也次東禮部南院四方貢舉人院東安上門街橫街抵此而絕

承天門街之東第六橫街之北

從西第一太僕寺寺西北隅乘黃暑別開北門署內貯掌指南車記里鼓及鞞輅之屬次東大府寺舊都木地寺東安上門街街東第一少府監次東左藏外庫院隋大府寺置於此又分置坊院東有南北街街東即皇城東面景風門南也

街街東第一少府監次東左藏外庫院隋大府寺置於此又分置坊院東有南

承天門街之東第七橫街之北

從西第一太常寺寺東安上門街街東第一大廟其地本隋大府寺玉作坊坊中有御

賜坊以曝四方貢賦之物中宗廟元獻皇后廟章公肅禮閣新儀曰乾元元年立廟於

濕者先天中置廟廢坊焉長安志七

元三年修葺奉安昭德皇后

神主永貞元年附于太廟 次東太廟署 即東署南並之有街 即皇城東南隅也

承天門街之西宮城之南第二橫街之北

從東第一中書外省次西四方館

隋曰調者臺即諸方通表通事舍人受事之司

次西右千牛衛次西右監門

衛次西右衛衛西舍光門街橫街抵此而絕

承天門街之西第三橫街之北

從東第一右武衛

衛西貞觀中有右安福門之南

次西右驍衛次西舍光門街街西將作監 即皇城西南而

承天門街之西第四橫街之北

從東第一司農寺寺西舍光門街街西第一尚書局

本帳幕坊局內有山池

次西尚輦局次西衛尉寺次西大理寺寺西有南北街

街西即皇城西面順義門之北

承天門街之西第五橫街之北

從東第一右領軍衛次西右威衛

衛門本南向開元七年御史中丞李尚隱以此衛西秘書省監院廳事前有隕星石墜自威陽移置於此少監王玘作

街抵此而絕

承天門街之西第六橫街之北

從東第一宗正寺次西御史臺

御史臺記曰御史臺門北開蓋取肅殺就陰之義故京北開又故城御史臺亦北開龍朔中置桂坊為東朝憲府門亦北開然都御史臺南其門

北開又故城御史臺亦北開龍朔中置桂坊為東朝憲府門亦北開然都御史臺南其門都之時兵部尚書李圖通兼御史大夫欲向省便近故開北門元和四年御史臺佛舍火罰直御史李膺一季俸料次西司天監 本隸秘書省為渾儀監尋復舊名而不屬秘書監內有靈臺以候雲物崇七丈周八十步沉按太史局武德四年置改渾儀監光宅元年也復舊名長安二年也景龍二年又曰太史監不隸秘書省景雲元年又為局隸省開元二年復為太史監十四年復為局 監西舍光門街天寶元年復為監不隸省乾元元年曰司天臺此敘次亦不甚明顯

承天門街之西第七橫街之北

從東第一鴻臚寺

德宗建中元年以鴻臚寺左右威遠營隸金吾

次西鴻臚客館 如漢之藁街四夷慕館西舍

光門街街西第一大社

右南門額隋平陳所得即東晉王化及朝獻者所居焉

宮城之西有掖庭宮掖庭西南安福門內大橫街北有內侍省

司宮臺神龍元年復舊省內有紫蘭亭沉按新唐書志長秋監武德四年曰內侍監龍翔二年為省垂拱元年曰司宮臺與此異

右皇城

唐京城

外郭城隋曰大興城文帝初封大興公及即位以名城東西一十八里一百一十五步

南北一十五里一百七十五步周六十七里其崇一丈八尺隋開皇二年築永徽四年

南面三門正中曰明德門北當皇城朱雀門南出抵中南山八十里東曰啟夏門西門外

二里有圓丘先農籍田二壇西曰安化門東面三門北曰通化門東七里長樂坡上

按長安圖東南角有進芳門西曰安化門東面三門北曰通化門東七里長樂坡上

至德三載改為禮門尋復舊德宗幸通化門觀章敬寺迎御書額裴度赴蔡州憲宗

送度於此按李晟自東渭橋移壁光泰門以薄都城光泰門在通化門東北小城之東

門也兩京道里記曰通化門改達禮門識者曰三年之中曰春明門當門外有漢太子

喪天下達禮非嘉名三年而元肅晏駕還復舊名也西面三門北曰開遠門中曰金光門

南曰延興門同昌公主葬懿宗與郭淑妃御延西面三門北曰開遠門中曰金光門

明池南曰延平門北面一門曰光化門皇城之東五門並見上皇城之西二門當皇城

西第一街曰芳林門隋曰華林門北入苑元和十三年當皇城西第二街曰光化門

出趣長安故城郭中南北十四街東西十一街其閒列置諸坊隋煬帝改坊為里每里

沉按即漢故城郭中南北十四街東西十一街其閒列置諸坊置里可一人官從九品

寧初廢有京兆府萬年長安二縣所治寺觀邸第編戶錯居焉城中有折衝府四僧

寺六十四尼寺二十七道士觀十女觀六波斯寺二胡天祠四隋大業初當皇城南面

朱雀門有南北大街曰朱雀門街東西廣百步南出郭外之明德門自朱雀門至明德

置石臺於此街在開化一坊之間雕刻綵樓上建頌臺蛟龍蟠遶下有石馬石獅子侍

衛之像初韋氏矯稱衣箱有五雲氣使畫工圖像以示於朝及節愍太子遇害韋氏

又上中宗聖威神武頌刊石以紀其事謂之頌臺上官昭容之萬年長安二縣以此街

為界萬年領街東五十四坊及東市長安領街西五十四坊及西市皇城之東盡東郭

西盡西郭東西三坊南北皆一十三坊象一年有閏每坊皆開四門有十字街四出趣

其像每坊但開東西二門以象四時南北九坊取則周禮王城九達之制隋三禮圖見有

關基布櫛比街衢繩直自古帝京未之有也朱雀街東第一坊東西北街洩氣以衝城

坊東西四百五十步皇城左右四坊從南第一坊南朱雀街西準北皇城之南九坊南

坊南北四百五十步皇城左右四坊從南第一坊南朱雀街西準北皇城之南九坊南

六百步四面街各廣百步

右外郭城

萬年縣所領朱雀門街之東從北第一興道坊景龍三年以駙馬都尉武攸暨

西南隅至德女冠觀隋開皇六年立太平公主宅沒官後賜散騎常

次南開化坊

半已南大薦福寺寺院半以東隋煬帝在藩舊宅武德中賜尚書左僕射蕭瑀為西園

固陳請乃取園地充主第又辭公主榮載不欲異門乃併施瑀之院門襄城堯後官市

為英王宅文明元年高宗崩後百日立為大獻福寺度僧二百人以實之天授元年改

長安志七

為薦福寺中宗即位大加營飾自神龍以後翻譯佛經並於西門之北法壽尼寺隋開皇六年此寺東院有放生池周二百餘步傳云即漢代洪池也  
立國子祭酒韓洞宅尚書左僕射令狐楚宅按西陽雜俎楚宅在開化坊世冊最戶部尚書馬總宅河東節度使兼侍中李光顏宅穆宗初賜第崇德坊以爲別宅尚書吏部侍郎沈傳師宅前司徒兼侍中崔垂林宅漕渠會要京兆尹韓朝宗分渭水入自金光門置潭於西市不給鑿渠自京兆府直東至薦福寺東街北至國子監正東至子城東街並逾景風延喜門入苑

次南安仁門本名安民門永徽元年改

西北隅薦福寺浮圖院院門北開正與寺門隔街相對景龍中宮人率錢所立東南隅贈尚書左僕射劉延景宅

坊西南汝州刺史王昕宅延景即寧王憲之外祖昕即薛王業之舅皆是親王外家甲第並列京城美之萬春公主宅明皇女降楊錡

沉按公主初降楊錡又嫁楊錡戶部尚書兼殿中監章仇兼瓊宅前中書侍郎同中書門下平章事元載宅譚賓錄曰元載城中開南北二甲第又於近郊起亭榭帷帳什器皆如宿設城南出干闥國唐實錄曰毀元載祖及母墳墓斷棺棄柩及焚毀載私廟木主并毀大寧安仁里二宅充修葺百司廨宇汗宮之義也又貶同州刺史宋晦爲豐州員外司馬

晦嘗任魏州刺史率百姓採盧氏山木爲載造東都私第故也義武軍節度使同中書門下平章事上谷郡王張孝忠宅沉按權德輿孝忠夫人鄧國夫人谷氏神道碑云夫人終安仁里私第太子右庶子崔造宅太子賓客燕國公于頔宅

太保致仕岐國公杜佑宅

次南光福坊隋有聖敬寺大業七年廢坊東南隅舊有永壽公主廟公主中宗女景雲中廢廟賜姜皎爲鞠場皎宅在廟驩州北隔街舊實懷貞宅懷貞誅後賜皇后妹夫實庭芳驩州流人實參宅檢校司空尚書左僕射同中書門下平章事魏國公賈耽宅沉按鄭餘慶終光福里第右衛上將軍南充郡王伊慎宅沉按權德輿伊慎神道碑云薨于光福里

次南靖善坊

大興善寺盡一坊之地初日遵善寺隋文承周武之後大崇釋氏以收人望移都先置此寺以其本封名焉神龍中韋庶人追贈父貞爲鄭王改此寺爲鄭國寺景雲元年復舊西陽雜俎曰寺取大興城兩字坊名一字爲名不空三藏塔前多老松歲旱時官伐其枝爲龍骨以祈雨蓋以三藏役龍意其枝必有靈也東廊素和尙院庭有柏四株元和中卿相多遊此院柏至夏有汗汗人衣如裸脂不可流招團鄭相惡其汗謂素曰弟子爲伐此樹各植一松也暮素戲祝曰我種汝三十餘年汝以汗爲人所惡來歲若復有汗我必薪之自是無汗素公不出院轉法華經三十萬七千部夜常有貉子聽經齋時鳥鵲取食天王閣長慶中造本在春明門內與南內連牆其形高大爲天下之最大和二年勅移寺殿崇廣爲京城之最號曰大興佛殿就此寺折時腹中得布五百端漆數十筒

次南蘭陵坊

二年火焚之更營建又廣前居二十畝之地

次南蘭陵坊

東南隅尚書右僕射韋待價宅沉按唐書待價歷官吏部尚書攝司空改爲天官尚書扶陽郡公不及右僕射宅西工部尚書李珍宅忠武軍節度使曲環家廟太子賓客燕國公于頔家廟

次南開明坊

自朱雀門南第六橫街以南率無居人第宅自興善寺以南四坊東西盡郭雖時有光明寺

次南保寧坊

昊天觀盡一坊之地貞觀初為晉王宅顯慶元年為太宗追

次南安義坊

貞順武皇后廟禮閣新儀曰開元二十五年

右朱雀街東第一街九坊

朱雀街東第二街北當皇城南面之安上門街東從北第一務本坊景龍三年

尉楊慎交父名嘉本改為

半以西國子監監東開街若兩坊街北抵皇城南盡一領國子監太學四門律書等六

學坊南街之北先天觀景龍三年韋庶人立為翊聖女冠觀景雲元年改景雲本司空

梁國公房元齡宅河東節度使兼中書令延德郡王張茂昭宅左散騎常侍子德晦宅

西川齊州進奏院鬼市輦下歲時記曰俗說務本坊西門是鬼市或風雨曬晦皆聞其

吟六街鼓絕行人歇九衢茫茫空有月有和者云九衢生人何勞勞長安土盡槐根高

次南崇義坊

坊內橫街之北招福寺乾封二年唐宗在藩立本隋正覺寺寺南北門額並睿宗所題

居之乾封二年移長寧公主錦堂重建此寺長安二年內出等身金銅像一鋪并九部

樂南門額上題岐薛二王親送至寺乘象與羽衛四合街中餘香數日不散景龍

二年勅出內庫錢二萬巧匠一十人重修之西南隅太子左庶子駙馬都尉蘇

勳宅後為英王園其地秋下無人南街之北博陵郡王崔元暉宅西秘書監馬懷

素宅工部尚書韋堅宅刑部尚書非工部贈太尉段秀實宅德宗所賜宣宗大中十年

收贖仍令鴻臚少卿段又楚追貼舍人計會鹽鐵常平院尚書左僕射竇易直宅明

雜錄曰本中書令崔圖宅祿山盜國王維鄭虔張通皆處於賊庭洎復復俱囚於宣陽

里楊國忠之舊宅崔圖因召于私第令畫各有一數壁當時皆以圖勳貴無二望其救解

故運思精巧頗極能事其後皆得寬典至于既劍南東川節度使王承業宅武俊之孫

興元廊坊易定進奏院

次南長興坊

亦不得置餘圍外深僻坊並無所禁初武宗行禮南郊見天街左右諸坊是皇城

南第三坊俗稱圍外地至閑僻於此置廟無所妨礙從之

長安志七

經川堂叢書

東北隅侍中駙馬都尉楊師道宅其地後分裂左監門大將軍韓琦尚書刑部侍郎崔元童荆府司馬崔光意等居坊內橫街

之南中書令張嘉貞宅本太常少卿崔日知宅唐書曰貞元中裴延齡為德陽郡主洵

貞載嘉貞宅延齡所徙乃是廟而嘉宅西太子賓客元行冲宅次北隔街禮部尚書致

仕王邱宅邠寧節度使馬璘宅德宗實錄曰大曆十四年七月毀元載馬璘劉忠翼之

衛國公李靖廟已為嬖人楊氏廢矣及安史二逆之後大臣宿將競崇棟宇無復界限

京師自庶欲觀之假名于故吏投刺會弔者數十百人故命撤元觀歷代宗實錄曰大

毀之自是京師樓閣之制者皆毀沉按唐書璘傳亦載其事乾元觀歷代宗實錄曰大

重價募天下巧工營繕屋宇宏麗冠絕當時璘臨終獻之代宗以其當王城形勝之地

觀之名乾元肅宗尊號也然則與德宗錄之言相戾紀國大長公主宅肅宗女工部尚

書致仕晉昌郡王辛京泉宅黃門侍郎同中書門下平章事杜鴻漸宅源鴻漸於長興正

賦詩曰常願追禪侶安能挹化源太子右庶子韋聿宅漢陽大長公主宅即德陽郡王

國子祭酒鄭伸宅貞元禮賓院元和五年置鎮海軍節度使同中書門下平章事路隋

宅沉按唐書有于琮尚廣德公主者應即其人然不鎮州進奏院

右僕射駙馬都尉于宗宅沉按唐書有于琮尚廣德公主者應即其人然不鎮州進奏院

次南永樂坊

坊內橫街之中有西南隅廢明堂縣廨總章元年分萬年縣置其廨地本越王貞宅長安縣東清都觀開

皇七年道士孫昂為文帝所重常自開道特為立觀東永壽寺景龍三年中宗坊內橫

街之北資敬尼寺隋開皇三年大保薛國東南隅左丞相燕國公張說宅本侍中王德

修葺焉常侍言旨曰洪師與說置永樂東南第一宅有永巷者戒曰此宅西北隅最是

王地慎勿於此取土越月洪又至謂燕公曰此宅氣侯忽然索漠恐必甚有取土於西

北隅者公與洪偕行至宅西北隅果有取土坑三數坑皆深丈餘洪曰禍事令公

富貴一身而已更二十年外諸郎君皆不得天年燕公大駭曰填之可乎洪曰禍事令公

皆為祿山委任克復後均賜死均猶人有瘡痛縱以他肉補之終無益也燕國公子均

中東門之南夏官尚書王璿宅兵部尚書判戶部事王紹宅沉按李絳為賊宰相死于賊

中書令晉國公裴度宅唐實錄曰度自興元請朝觀宰相李逢吉之徒百計隳沮有張

不召而來其意可見蓋常有人與度作讖詞云非衣小兒坦其腹天上應圖識宅據岡原

當第五岡故權輿以為詞盡欲成事然左監門衛上將軍李思忠宅武宗會昌二年溫

竟不能動搖沉按唐書傳所載與此同左監門衛上將軍李思忠宅武宗會昌二年溫

名思忠命為左監門衛上將軍尚書兵部侍郎同中書門下平章事蕭實宅沉按唐

軍兼撫王傳賜第永樂坊按靖或作靜沉按唐

西南隅崇敬尼寺本僧寺隋文帝所立大業中廢龍翔二年寺東樂府置咸宜公主宅

高宗為長安定安公主薨後改立為尼寺

長安志七

長安志七

長安志七

元宗女降崔嵩沉按公 韓國正穆公主廟 禮閣新儀曰德宗女自唐安 太子賓客崔倫

王初嫁楊洞又嫁嵩 宅門下侍郎同中書門下平章事武元衡宅尚書吏部侍郎韓愈宅刑部侍郎劉伯芻

宅郴州司馬李宗閔宅

次南安善坊

盡一坊之地為教弩場 隋明堂在此坊高宗時併此坊及大業坊之半立中市署領口

署司而已貨鬻者並移于市至武太后

次南大業坊

本名宏業神龍中

東南隅太平女冠觀 本宋王元禮宅儀鳳二年吐蕃入寇求太平公主和親不許乃立

居之其頌政坊觀改為太清觀公主後降薛紹不復 新昌觀

次南昌樂坊

太子太師鄭國公魏徵家廟 大中中來孫譽為相再新舊廟以 行臺左僕射屈突通宅

元按唐書傳通拜陝東大行 山南東道節度使蔣係家廟官園 坊西官園供

臺右僕射卒贈尚書右僕射 次南安德坊 坊南抵京城之南面東即啟夏門沉按以

右武衛將軍蘇方宅術士桑道茂宅

右朱雀街東第二街九坊

長安志卷第八

唐京城二

朱雀街東第三街即皇城東之第一街北當興安門大明街東從北第一曰翊

善坊

保壽寺西陽雜俎曰翊善坊保壽寺本高力士宅天寶九年捨為寺初鑄鐘成力士設齋慶之舉朝畢至一擊百子有窺其意連擊二十杵經藏閣規構危巧二塔火珠授十餘斛河陽從事李琢性好奇古與僧善嘗俱至此寺觀庫中舊物忽於破瓮中得物如被幅裂汗至觸而塵起琢徐視之乃畫也因以州縣圖三及嫌三十換之令家人裝治大十餘幅訪於常侍柳公權方知之乃畫也

其西曰光宅坊

本翊善一坊之地置大明官後開丹鳳門街遂分為一坊大和元年鳳翔獻鄭注首認懸於光宅坊西北角三日而去之

次南永昌坊

坊東丹鳳門街

丹鳳門街東來庭坊

本承昌一坊之地與翊善坊同分隋未有仁法寺大業七年廢



丹鳳門街至此而絕特進王仁祐宅永徽時人內侍高延福宅力士父沉按孫翌墓志銘張說神道碑並云延福終

次南永興坊隋有善果寺大業中廢

西南隅左金吾衛神龍中自崇仁坊徙街西之北荷恩寺景雲元年睿宗立西門之北太子太師鄭國公

魏徵宅本隋安平公宇文愷宅封演見聞錄曰徵所居室屋卑陋太宗欲為營構徵謙讓不受洎徵寢疾太宗將營小殿遂撤其材為造正堂五日而就開元中此堂猶在家人不謹遺火燒之孫哭臨三日左龍武軍統軍咸寧郡王戴休顏宅賜第沉

朝士皆赴弔後裔孫蕃相宣宗居舊第焉鳳翔陳許湖南進奏院

傳但言為左龍武將軍不及咸寧郡王

次東廣化坊

左衛上將軍內侍監致仕仇士良宅元按鄭薰神道碑云士良終廣化里第玉山營六軍十二衛觀軍容使楊復恭宅在廣化

坊近玉山營復恭假子守信為玉山軍使或告云謀亂詔李順節率禁軍誅之守信拒戰昭宗御延喜樓際晚守信挈其族出通化門趨興元本傳誤作昭化坊按坊無名昭

化者今以延喜及通化門證之即是廣化坊也

次南崇仁坊

西南隅元真觀呼燈火不絕於坊之南街設齋會奏內坊音樂魚朝恩於坊之南街設齋會奏內坊音樂

西南隅元真觀年併為長寧公主弟東有山池別院即舊東陽公主亭子草庶人敗公

主隨夫為外官遂奏請為景龍觀仍以中宗年號為名初欲出賣官估木石當二千萬山池仍不為數天寶十二載改為元真觀肅宗時設百高座講沉按唐書傳士廉為右僕射申國公非左僕射新唐書長寧公主傳公王取西京高士廉第左金吾衛故營坊合為宅右屬都城左類大道行二重樓以馮觀築山浚池又并坊西隙地廣鞠場

東南隅資聖寺本太尉趙國公長孫無忌宅龍朔二年為文德皇后追福立為尼寺咸亨四年改為僧寺長安三年七月火焚之灰中得經數部不損一字百

姓施捨數日之間所獲鉅萬遂營造如故寺額申州刺史殷仲容所題楷法端妙京邑所稱西陽雜俎曰淨土院門外相傳吳生一夕秉燭醉畫就中戟手視之惡駭院門裏

盧稜伽畫虛常學吳勢吳亦傳以手訣乃畫摠持三門寺方半吳卒北門之東寶刹寺邑大賞之謂人曰稜伽不得心訣用思太苦其能久乎果畫畢而卒

虛起兩層閣橫棟屈曲為京城之奇妙故天子以寶刹為名東門之北尚書左僕射

許國公蘇瓌宅本中書令薛元超宅沉按唐書傳亦作右右散騎常侍舒國公褚无量

宅賜第沉按唐書傳作左散騎常侍坊南門之西禮會院本長寧公主宅主及駙馬楊存

會院每公主郡縣主出降皆就此院成禮德宗實錄曰東都河南商汝汴淄淮南充

初開元中置禮會院於崇仁里自兵興以來廢而不修

州太原幽州鹽州豐州滄州天德荆南宣歙江西福建廣桂安南邕州黔南進奏院

次南平康坊

南門之東菩提寺隋開皇二年曠西公李敬道及僧惠英所奏立寺西陽雜俎曰寺之

令戒瑁鞭及郭令王夫人七街之北陽化寺隋內史舍人于宣道為父建西北隅隋太

寶帳大中六年改為保唐寺

師申國公李穆宅其地景龍中為長寧公主府及鞠西門之南尚書左僕射河南郡公

師申國公李穆宅其地景龍中為長寧公主府及鞠西門之南尚書左僕射河南郡公

師申國公李穆宅其地景龍中為長寧公主府及鞠西門之南尚書左僕射河南郡公

師申國公李穆宅其地景龍中為長寧公主府及鞠西門之南尚書左僕射河南郡公

師申國公李穆宅其地景龍中為長寧公主府及鞠西門之南尚書左僕射河南郡公

師申國公李穆宅其地景龍中為長寧公主府及鞠西門之南尚書左僕射河南郡公

師申國公李穆宅其地景龍中為長寧公主府及鞠西門之南尚書左僕射河南郡公

師申國公李穆宅其地景龍中為長寧公主府及鞠西門之南尚書左僕射河南郡公

師申國公李穆宅其地景龍中為長寧公主府及鞠西門之南尚書左僕射河南郡公

師申國公李穆宅其地景龍中為長寧公主府及鞠西門之南尚書左僕射河南郡公

師申國公李穆宅其地景龍中為長寧公主府及鞠西門之南尚書左僕射河南郡公

褚遂良宅 自遂良父太常卿亮居焉沅按唐書傳云代張行成爲尚書右僕射 西南隅國子祭酒韋澄宅蘭陵公主宅 宗

女降兖州都督懷德 崇天寶七載承穆公王出家捨宅置觀其地西南隅本梁國公姚元

觀東南隅右相李林甫宅 本尚書左僕射衛國公李靖宅景龍中韋庶人妹夫陸頌所

妖怪東北隅堂每欲排擠大臣即處之思所以中傷者若喜而出即其家碎矣又說其宅有

猷觀嘉猷觀 維鄭虔吳道子皆有畫壁林甫死後改爲道士觀擇道術者居之 南門

之西刑部尚書王志愔宅次北戶部尚書崔泰之宅侍中裴光庭宅太子賓客分司東

都張宏靖宅 本國子司業崔融舊第有融題壁處沅按唐書傳敘宏靖官爵加校檢司

容少保 空平章事後充幽州盧龍等軍節度使軍叛貶撫州刺史未幾遷太子賓

少師卒 同華河中河陽襄徐魏涇原靈武夏州昭義浙西東客州進奏院

次南宣陽坊 東南隅萬年縣廨 去府 縣門屋宇文愷所造 太平公王降薛紹於縣廨設婚席初以縣

多奇不須 坊西南隅淨域寺 隋文帝開皇五年立恭帝禪位止於此寺覺焉西陽雜俎

雀處佛殿內西座蕃神甚古質貞元已前西蕃兩度盟皆載此 街之西北秋官尚書譙

神立于壇而誓相傳當時頗有靈按此寺興造與韋述記不同 街之西北秋官尚書譙

國公李海宅 後唐書有兩韋溫此乃韋庶人從父兄沅南門之西杞國公寶毅宅 毅即太

施淨域寺宅南有杞公廟 西門之北尚書左僕射舒國公韋巨源宅 宅東有陝州刺史

監楊務廉宅次西北隅巷有國子 街東之北刑部尚書李又宅 次西有益州長史李

祭酒韋叔夏光祿卿單思遠宅 按蘇頌李又神道碑 東北隅兵部尚書郭元振宅奉慈寺 本開元中魏國夫人楊氏宅

書令馬周宅津陽門詩曰八姨新起合歡堂注曰魏國構一堂價費萬金堂成工人償

能彈於此矣論功直也於信願得樓蟻蜂蠆之類數其目而投於堂中使有隙隙得亡

一物即不論功直也於信願得樓蟻蜂蠆之類數其目而投於堂中使有隙隙得亡

堂廡間忽見一婦人衣黃帔衫降自步輦有侍婢數十笑語自若謂韋氏諸子亭午方偃息于

宅欲貨其價幾何韋氏降階言曰先人舊廬所未忍捨語未畢有工人數百登西廡掘

其瓦木韋氏諸子既不能制乃率家童挈其琴書委於衢路而自嘆曰不才無爲勢家

所奪古人之戒將見於今日乎而與韋氏隙地十畝餘其後會有一無所酬魏國中堂既成

召匠巧以之戒將見於今日乎而與韋氏隙地十畝餘其後會有一無所酬魏國中堂既成

上已而視之略無所傷既徹瓦以觀德者西陽雜俎曰安祿山僞命百官以田軌真爲

德坊與上文不略無所傷既徹瓦以觀德者西陽雜俎曰安祿山僞命百官以田軌真爲

京兆尹取宅爲寺後諸坊亦無名歸德者西陽雜俎曰安祿山僞命百官以田軌真爲

公王追福奏立奉慈寺賜馬都尉郭駿宅今軸左衛十寺僧四十八人居之 前司空

兼右相楊國忠宅 魏國夫人居坊之南與魏國相對韓國秦國魏棟相接 西門之南右

羽林軍大將軍高仙芝宅東門之北京兆尹李齊物宅司徒致仕薛平宅右驍衛大將

軍韓公武宅 沅按唐書傳公武居宣陽將軍將作監韋文恪宅 文宗 右神武統軍張議潮宅

咸通六年歸義軍節度使張議潮 邠寧東川振武鄂州進奏院權鹽院

自沙州入觀詔除統軍賜第一區 邠寧東川振武鄂州進奏院權鹽院

次南親仁坊 長安志八

經川堂書 長安志八

三

西南隅咸宜女冠觀

睿宗在藩之第明皇升極於此開元初置昭成肅明二皇后廟謂

年肅明皇后亦稱入太廟遂為肅明道士觀

寶應元年咸宜公主入道與大真觀換名焉

西北隅尚書右僕射燕國公于志寧宅併

入相府開地置廟後勅賜貴妃豆盧氏後左金吾大將軍程伯

璉宅即隋兵部尚書樊子蓋宅沅按唐書傳宏武為西臺侍郎

北門之東駙馬都尉鄭

萬鈞宅東門之北勝王元嬰宅叛臣安祿山宅

諱實錄曰祿山入朝勅於親仁坊南街造宅皇中三寶九載祿山獻俘至京命入新宅

每欲賞賜之明皇皆謂左右曰祿山眼孔大勿令笑人

郡王郭子儀宅又曰親王府里大對鏡往在公廳下將吏出鎮去及即吏皆被召令汲水

持悅視之夫人趙氏愛女方粧梳對鏡往在公廳下將吏出鎮去及即吏皆被召令汲水

而不自崇重以貴以賤皆游臥內某等以為雖尹霍不當如此也公笑謂曰爾曹固非

通內外一怒將起構以不臣其有貪功害事之徒成就其事則九族蓋粉燄莫追今

昌樂公主宅明皇女降嗣太子太師汧國公李勉宅沅按唐書傳云

兵部尚書致仕歸

崇敬宅劍南東川節度使馮宿宅盧氏雜說曰宿從子衮為給事中宅南有山亭院多

西華公主宅沅按即齊國恭懷公主

大同軍節度使李昌國宅咸通中朱耶赤心平

鄭賜姓名編入屬籍系

鄭正房及賜第一區

次南永寧坊隋有明覺寺

東南隅京兆府籍坊南門之東隋尚書左僕射房國公蘇威宅西門之北隋兵部尚書

田宏宅並以孝義表時論美之南門之西禮部尚書裴行儉宅東門之北贈太尉邢

國公王仁皎宅造廟院稱為甲第晉誅後勅賜仁皎沅按太宗第十一子江王暹非臨

江王也西北隅中書令裴炎宅炎死後沒官

永寧園賜祿山永寧園為邸又賜

乾元元年改太史監為司天監於永寧坊張守珪

宅置官六十八其地即安祿山所賜永寧園也

開府儀同三司博陵郡王李輔國宅

沅按唐書輔

彭王傅徐浩宅尚書右僕射致仕高郢宅河東節度使同中書門下平章

事王鏐宅鏐子稷進永寧里第宣義亭子時議以鏐因緣

前京兆尹楊憑宅憑治第功

記白樂天於水樂別舍說議頗謹坐是貶臨賀尉沅按窮幽

門下平章事王涯宅復秘固若不可窺者及被誅為人破垣剔取奩軸金玉而棄其書

宅入于官

河東節度使兼侍中李載義宅太和五年載義自幽州入朝籍極厚太子太

保涼國公李聽宅衛尉卿李有裕宅太傅致仕白敏中宅沅按唐書傳云

張直方宅自幽州入朝居此沅按唐書傳直方義成軍節度使兼中書令王鐸宅三水

日第中別立書齋退朝  
獨處其中欣欣如也

### 次南永崇坊

東南隅七太子廟其地本萬夔六州之邸總章中以爲明堂縣後徙縣於永樂坊神龍

子廟實應二年停享大歷子及懿德太子列次諸室同爲一廟遂於永崇坊東街就懿德太子同立廟呼爲七太

三年又加靖泰太子一室廟西靈應觀隋道士宋街西之南刑部尚書韋抗宅祕書監

楊銛宅宣陽里甲第洞開僭擬宮掖每造一堂費逾千萬宗道觀本與信公宅宅賣

爲華陽公主追福立爲觀英又其後入官大歷十二年司徒兼中書令李晟宅臣諸節將會送是日特賜女樂八

府供具鼓吹迎道集宴京師以爲榮觀東都留守杜亞宅吏部尚書充諸道鹽鐵轉運

等使李異宅司徒兼中書令韓宏宅放生池

### 次南昭國坊

西南隅崇濟寺本隋慈恩寺開皇三年魯郡夫人孫氏立崇濟觀二十三年以尼寺與慈

寺神龍中改西陽雜俎曰寺內有騰業坊甘露尼寺又此于崇濟觀寺勅換所居爲本宏

網宅尚書右丞庾敬休宅而笑或問其故維曰此竟裳羽衣曲王維嘗至其處維熟視

按唐書傳作尚書左丞夏緩宥等州節度使李寰宅寰賜其子方回宅山南西道節

度使崔瑄宅柳地云崔氏居昭國宅

### 次南進昌坊

半以東大慈恩寺隋無漏寺之地武德初廢貞觀二十二年高宗在春宮爲文德皇后

華並從宮中所出大常九部樂送額至寺寺南臨黃渠水竹森遠爲京都之最會昌五

年詔天下廢寺上每街各留寺兩所寺各三十八左街留慈恩寺右街留西明寺

改爲資聖寺青龍寺改爲護國寺普提寺寺右街八所西明寺改爲福壽寺莊嚴寺改爲

法雲寺改爲唐安寺崇敬寺改爲唐昌寺寺右街八所西明寺改爲福壽寺莊嚴寺改爲

聖壽寺改爲唐安寺崇敬寺改爲唐昌寺寺右街八所西明寺改爲福壽寺莊嚴寺改爲

龍興寺奉恩寺改爲興福寺永泰寺改爲萬壽寺寺右街八所西明寺改爲福壽寺莊嚴寺改爲

常卿江道宗設九部樂迎像入寺寺右街八所西明寺改爲福壽寺莊嚴寺改爲

藏納直百餘金其工無鉞鈿之跡殿庭大寺右街八所西明寺改爲福壽寺莊嚴寺改爲

其木橋賜此寺四楹杙均因其木大德行寺右街八所西明寺改爲福壽寺莊嚴寺改爲

三百尺制以置西門元裝所立初唯五層崇一

夏利表舊式特崇於前有碑支佛寺右街八所西明寺改爲福壽寺莊嚴寺改爲

牙大如升光彩煥爛東有翻經院寺右街八所西明寺改爲福壽寺莊嚴寺改爲

守陰世師等所害後追封爲楚哀王因寺右街八所西明寺改爲福壽寺莊嚴寺改爲

楚哀王身金剛像哀王繡襖半袖猶在長寺右街八所西明寺改爲福壽寺莊嚴寺改爲

放生池太和東南隅興唐寺寺右街八所西明寺改爲福壽寺莊嚴寺改爲

賜白氍黃勝衫寺右街八所西明寺改爲福壽寺莊嚴寺改爲

在西門之南左侍極兼右相陸敦信宅次南大理卿孫伏伽宅南門之東戶部尚書許

圍師宅北門之南太子詹事陸餘慶宅前中書侍郎同中書門下平章事元載別宅

唐書載傳有大寧安仁宅不及此河東節度使兼中書令渾瑊宅興元元年賜兼賜女樂五人錦綵銀

李晟焉沉按唐書傳言賜大寧里甲第入第義章公宅德宗女降張太清宮禮閣新

元參軍田同秀始詔兩京及諸州各置元帝廟一所以依道法醮天寶元年正月陳王

於太宗坊仍告賜靈符尹喜之故宅上遣使就桃林縣函谷關令尹臺西得之於是置廟

於太寧坊東都於積善坊九月改廟為太上元皇帝宮二年正月加號大聖祖高上

勅西京改為太清宮東都為太微宮諸州為紫極宮十二載二月加號大聖祖高上

道金闕元天皇帝每歲四時及臘終廟獻之禮初建廟取太白山白石為真像

冕之服當展南向元宗肅宗德宗侍立於左右皆朱衣朝服宮垣之內連接松竹以像

仙居殿十二間四柱前後各兩階東西各側階一其宮正門曰瓊華東門曰九靈西門

林甫陳希烈像列侍于聖容之側林甫犯事又刻楊國忠之形而磨塵林甫之石及希

烈國忠敗又盡毀之八載立文宣王像與四真人列左右沅按合上

元載渾瑊二宅應並在大寧坊內本誤入于此也然無善本可証

次南安興坊後改廣化坊隋有總

街之西北淨住寺本隋寺尚書裴宏宅開皇七年街北之東尚書左僕射郇國公韋

安石宅叛臣朱泚宅建中寺有石塔本姚長之浴室

次南通善坊

杏園黃渠

次南通濟坊坊南街抵

侍中扶陽郡王桓彥範宅山南西道節度使令狐楚家廟沅按廟碑尚書右僕射盧鈞

家廟

右皇城東第一街之十五坊沅按實十七坊五字當誤

朱雀街東第四街即皇城之東第二街街東從北第一長樂坊後改延

大半以東大安國寺睿宗在藩舊宅景雲元年立為寺以本封安國為名憲宗時吐突

復修未克而崩咸通七年以先帝舊殿御及孝明太皇太后金帛俾左神策軍再建之

西南隅興唐觀本司農園地開元十八年造觀其時有勅令速成之遂拆興慶宮通乾

泉殿造老君殿元和初年命彭忠獻帥徒三百人修興唐觀賜錢千萬使壯其舊

制其觀北拒禁城因是開復道為行幸之所內庫絹千匹柴千斤為夫役之賜莊宅

錢五千萬雜穀千石充修齋醮之費教坊內教坊於延政里

次南大寧坊

南門之東寧王憲宅宅以東岐王範宅沅按唐書憲傳憲于勝業東南賜宅西門之北戶部

尚書陸象先宅沅按唐書傳象先歷工次北開府儀同三司宋璟宅譚賓錄曰璟宅中

亳州刺史致仕王同暉宅父兄尚書兵部侍郎李巖宅天寶

經川堂叢書

長安志八

次南勝業坊

西南隅勝業寺武德初高祖為沙門景暉立景暉言事多中高祖龍潛景暉街北之西修

慈尼寺本宏濟僧寺隋開皇七年立貞觀二十年改名寺東又為立祠焉西北隅薛王

業宅本贈禮部尚書左散騎常侍徐堅宅大僕卿駙馬都尉豆盧建宅尚元宗建平

同居一曲姻黨清華冠左散騎常侍徐堅宅大僕卿駙馬都尉豆盧建宅尚元宗建平

衛國禮部尚書席豫宅中書舍人朱巨川宅沅按李紆神道碑云巨川終上都勝業里私第狗脊嶺陝府鄭滑

進奏院

次南東市

南北居二坊之地東西南北各六百步四面各開一門定四面街各廣百步北街當皇

壯廣于舊街市內貨財二百二十行四面立邸四方珍奇皆所積集萬年縣戶口減于

長安文公卿以下民止多在朱雀街東第宅所占勳貴由是商賈所湊多歸西市西

外繁雜稍劣于西市矣當東中市局次東平准局並隸太東北隅有放生池分漣水渠

池俗號為海地東入城西流注此

街之北元法寺本隋禮部尚書張穎宅開皇六年立為寺西陽雜俎曰安邑坊元法寺

次南安邑坊隋有右武衛大將軍宋國公賀若弼宅

諸僧通其侍婢因以他事殺之僧死後閭宅嘗聞西南隅左衛大將軍范陽公張延師

宅延師兄太師銀青光祿大夫華州刺史况兄植金紫光祿大夫營州都督兄弟三人

龍中司農卿趙履溫居焉次東金吾大將軍楊執一宅太真觀請捨宅置太真女冠觀

寶應元年與肅奉誠園亦善殖財貞元末神策中尉申志廉諷使納田產遂獻舊第為

奉誠中書侍郎同中書門下平章事趙國公李吉甫宅其地為玉柅牛僧孺宅為金

宅極云玉柅一破無復全金柅或傷重可完僧孺宅在新昌里本天寶中將作大匠康

德裕自辨圖阜以其地當出宰相每命相誓必引頸望之宅卒為僧孺所得吉甫宅至

家滅矣

次南宣平坊平或作政

西南隅法雲尼寺隋開皇三年本傳郎國公韋孝寬所立初名法輪寺唐睿宗在寺本隋

太保薛國長孫覽宅寺東義陽府貞觀中置沅按唐書志京兆下街南之西鼓吹局教

坊街東宗正卿李琇宅又有琇弟左監門將尚書左僕射嚴綬宅見乾太子賓客羅珣

宅太子少師鄭朗宅宣慈寺大理卿劉遵古宅

次南昇平坊

東北隅漢樂遊廟漢宣帝所立因樂遊苑為名在高原上餘址尚有長安中太平公主

於原上置亭遊賞後賜寧申岐薛王其地居京城之最高四望寬敞

長安志八

七

京城之內俯視指掌每正月晦日三月三西北隅有東宮藥園尚書右僕射裴遵慶宅  
日九月初九日京城士女咸就此登賞被襖  
國史補曰遵慶相知選朝廷優其年德令就第仕所居內外支屬百餘人所得祿俸必  
兩街時人以爲盛事遵慶子向爲吏部尚書致仕于新昌里第內外支屬百餘人  
與同費稱其孝睦沅按唐書云向以吏部尚書致仕于新昌里第內外支屬百餘人  
向所得俸祿必同其費然則向第在新昌坊也此事不應附遵慶宅下亦敏求之誤人刑

部尚書魏少遊宅

沅按唐書少遊爲刑部侍郎非尚書也左散騎常侍潘孟陽宅孟陽盛第舍伎媵用

遊原望見之以問左

兵部尚書柳公綽宅公綽字仲郢自拜諫議大夫後每選官羣鳥

人以爲候唯除天平軍節

太子太傅致仕劉沔宅沅按唐書傳作

度鳥不復集遂卒于鎮

次南修行坊本名修華武太后時避諱改修行坊景雲元年廢

贈太子少保鄭宜尊宅蒲州刺史杜從則宅工部尚書李建宅

沅按白居易有唐善人

嶺南節度使胡証宅

証在鎮好聚斂自奉修行坊第連亘間巷車器奢侈議者非之李

斬之沅按殷

崔州司馬楊收宅收兄發假弟嚴皆顯貴號修行坊家與靖

唐書傳作激

次南修政坊

尚書右丞相張九齡宅尚書省亭子宗正寺亭子

筆下歲時記曰新進

次南青龍坊

東南隅廢普耀寺

隋開皇三年獨狐皇后爲外西南隅廢日嚴寺隋煬帝爲晉王仁壽

造因廣招名僧以居之貞觀六年廢

次南曲池坊

坊南街抵京城之南面

東北隅廢建福寺

龍朔三年爲新成公主所立其地本隋天寶寺

右皇城東第二街之十一坊及東市

沅按實一字當衍

長安志卷第九

唐京城三

朱雀街東第五街即皇城東之第三街街東從北第一坊盡坊之地築入苑

十六宅

政要先天之後皇子幼則居內東封後以年漸成長乃於安國寺東附苑城同  
王謂慶忠棟鄂榮光儀頴永濟也其後盛壽陳豐恒涼六王又就封入內宅天寶中唯  
十四王居內而府幕列于外坊歲時通名起居而已外諸孫成長又於宅外置百孫  
院十王宮人每院四百餘人百孫院三四百人又於宮中置維城庫諸王子月俸物納之  
給用諸孫婚嫁亦就十宮中太子不居東宮但居于乘輿所幸別院太子之子亦分院  
而居婚嫁永延盛濟十二王言十王舉全數也後壽信義豐陳恒涼七王亦居之鄂光  
榮光儀頴永延盛濟十二王言十王舉全數也後壽信義豐陳恒涼七王亦居之鄂光  
榮儀十四王居院與此不同

次南興寧坊南街東出

南門之東清禪寺

隨開皇三年文帝為沙門曇崇  
所立大中六年改為安國寺

西南隅開府儀同三司姚元崇宅

並官其東本大平公宅

後按此即興道坊宅

宅北特進王毛仲宅東南隅左衛大

將軍泉男生宅太子少保崔琳宅

琳其自出參朝慶伯父神基皆為相其父昆弟之子

大明宮冠蓋相華封觀天寶六載驃騎將軍大中報聖寺東觀奏記宣宗出內藏緡帛  
望一福殿又以此憇之所為  
日介福殿又以此憇之所為  
度思殿由復道出造于寺  
淄青節度使同中書門下平章事李愬宅



次南永嘉坊

坊南龍首渠

一名漚水渠隋開皇三年開自東南龍首堰下支分漚水北流至長樂坊

經少府監南屈而北流

又經慶宮入西流經勝業坊崇仁坊景龍觀又西入皇城北東北隅太子太保李綱宅

張文瓘宅

後併入宅東兗州都督韋元琰宅如父西南隅申王撫宅本中書令許敬宗

寺廢賜申王撫宅

沉按唐書傳云申宅南贈禮部尚書永興公虞世南廟慶廟北近于興

之地明皇以世南盛德

街南之西成王千里宅南門之東蔡國公主宅沉按本書通義坊

元十八年蔡國公主捨宅

立新唐次東禮部尚書竇希玠宅西北隅涼國公主宅隋末

有方士云貴氣特盛

孫武德貞觀之後公卿王居之多於眾坊公主睿宗女降薛

伯陽碑云嫁溫彥博

孫武德貞觀之後公卿王居之多於眾坊公主睿宗女降薛

次南興慶坊

尚書左僕射溫國公蘇良嗣宅東南隅有隨禪林寺及中書令馬周

南內興慶宮距外郭城東垣

臨武后大足元年睿宗在藩賜為五王子宅明皇始居之宅

上已汎舟以厭之南街東出春明門開元二年置宮因本坊為名四十年又取嘉勝

業坊之半增廣之謂之南內置朝堂十六年正月置宮因本坊為名四十年又取嘉勝

以年築夾城入芙蓉園自大明宮夾東羅城復道經通化門觀宮之正門西向曰興慶門

南曰通陽門北曰躍龍門西南隅曰勤政務本樓樓南向開元八年造每歲千秋節醮

健三千人其西榜曰花萼相輝樓

置宮後寧王憲中王擢岐王範薛王業邸第相望

咸召升樓同榻宴謔

宮內正殿曰興慶殿即在通陽門北其後曰文泰殿天寶十

瀛州門內有南薰殿北有龍池

在躍龍門南本是平地自垂拱初後因雨水流潦成

中彌巨數頃澄澹皎潔深至數丈常有雲氣或見黃龍出其中本坊名為池俗呼五

王子龍池非是又曰九龍池拾遺蔡孚作龍池篇以讚其事公卿多和之今雍人相傳呼

老為景龍池水之義以各之池東有沉香亭四本上因發于興慶池東沉香亭前

龍門殿前左右有鐘樓鼓樓天寶七載大同殿柱產玉芝有神光照殿太和三年修大同

殿殿十三間唐書記曰元宗天寶中忽思蜀中嘉陵江山水遂假吳生驛遞令往寫及

而日帝問其狀奏云臣無粉本並記在心遺於大同殿圖之嘉陵江三百里山水一

元一畢時有李將軍山水擅名亦畫大同殿壁數月方畢元宗云李思訓數月之功吳道

五龍鱗甲飛動每欲大雨即罩烟霧大同門西曰金明門內有翰林院在興慶宮側於

金明門瀛州門左曰倦雲門北曰新射殿通陽門東曰明義門內曰長慶殿六典所

按唐雜說曰明皇為太上皇居興慶宮

睿武門又按行中宮勤政樓東曰明光門大會要

每置酒長慶樓南俯大道徘徊觀覽

至睿武門至睿武門勤政樓東曰明光門大會要

三年修其內曰龍堂五龍壇勤政樓東通陽門內宮內有義安殿敬宗母王太積慶殿

明光樓其內曰龍堂五龍壇勤政樓東通陽門內宮內有義安殿敬宗母王太積慶殿

文宗母蕭太后徙居興慶宮積慶殿中書門下奏準義安殿太后故事號積慶皇冷井

太后沅按義安太后即寶歷太后積慶太后本居大內後徙居此殿故以得稱

長安志九

長安志九

二

殿安郭太后崩宜天門又有同光承雲初陽飛軒玉華等殿並出六典金花落在宮之東俗所傳蓋衛士所居

次南道政坊隋大業七年廢有護持寺

北門之西吏部尚書侯君集宅後為申王府南門之西尚書右僕射張行成宅宅西又有羅國公張平高

宅沅按唐書行成傳作尚書左僕射東門之北工部尚書劉知柔宅寶應寺宅代宗實錄與會要曰本王縉

實妾也大歷四年以疾請捨宅為寺代宗嘉之賜以題號每有節度使至輒令出錢

助之西陽雜俎曰韓幹藍田人少時常為酒家送酒王右丞兄弟未遇每黃酒漫遊

嘗徵債于王家戲畫地為人馬右丞精思丹青其意趣乃歲與錢二萬令幹

書十餘年今寺中釋梵天女悉齊公妓小等寫真也寺彌勒殿即齊公寢堂

次南常樂坊坊內街之東有大家俗誤以為董仲舒墓亦呼為蝦蟇陵曲中出

西南隅趙景公寺隋開皇三年獨狐皇后為父趙景武公獨孤信所立西陽雜俎曰隋

變相筆力勁悠變狀陰怪觀之不覺毛戰吳畫中得意處南門之西靈花寺本隋大司馬寶毅宅開皇六年捨宅為

講經天雨花至地咫尺而滅夜有光燭街南之東中書令來濟宅殿中監張九臯宅九

室勅改為靈花寺儼即康藏之師也和政公主宅降柳潭壽州刺史郭敬之宅道碑敬之終常樂里第贈太子太師渾釋

之廟城之吏部尚書致仕錢徽宅洞靈觀次南靖恭坊沅按唐書楊汝士傳作靜恭

街南之西祆祠沅按北魏書作天祠同古無祆字西北隅駙馬都尉楊慎交宅宅南隔街有司農卿韋

交新唐書云長寧中書舍人王敬從宅開元中為給事中中書舍人沅按○輔國大將

軍符璘宅璘為昭義軍節度使薛嵩軍副嵩卒田承嗣盜其符秘書監致仕韋建宅太

常卿韋渠牟宅翰林學士吳通微集書院工部尚書楊汝士宅與其弟虞鄉漢公魯士

益盛游沅按汝士以工部侍郎改戶兵二部旋檢校禮部尚書未為工部尚書也魏博節度使史憲誠宅太子太傅崔彥昭宅

秦中記靖恭崔尚書為樂卿自靖恭宅露冕從板輿入太常觀者樂之沅按唐書傳無為太常卿事云是太子太保非太傅

次南新昌坊南街東出延興門

南門之東青龍寺本隋靈感寺開皇二年立文帝移都徙掘城中陵墓葬之郊野因置

觀音寺初公主疾甚有蘇州僧法朗誦觀音經乞願得愈因名崇真觀本李齊古宅吏

焉景雲二年改為青龍寺北枕高平原南望爽塏為登眺之美尚書左僕射致仕楊於陵宅於陵子

部尚書裴向竹園元和中宰相武元衡遇害或告宗時嗣復官平盧軍節度使其弟損與宰相接巖以狹欲易損馬廐廣之損

兄弟在朝者且十數日時相可拒之耶損曰凡尺寸地非吾等所有先人舊業安可以

奉權臣巖不悅自殿中太子少師牛僧孺宅其事具安邑坊秘書監張仲方宅沅按唐

侍御史命鞠獄黔中居易墓志云仲方王父九臯應從本傳為是又云仲方祖九臯伯祖九齡白禮部尚書溫造

宅太子少傅致仕盧宏宣宅儋州流人路巖宅沅按唐書溫造儋州事見新唐書

次南昇道坊

西北隅龍華尼寺

高宗立尋廢景龍二年復置

寺東侍中李日知宅寺南曲江

寺南有流水屈曲謂之曲江其深處下不

見底也師古曰曲江頭曰臨江之隱州蓋其所也張揖曰隱長也苑中有曲江之象中不  
長州也師古曰曲江頭曰臨江之隱州蓋其所也張揖曰隱長也苑中有曲江之象中不  
反劇談錄曰曲江池本秦時隱州唐開元中疏鑿為勝障南即紫雲樓芙蓉苑西即杏  
園慈恩寺花井周環烟水明媚都人遊賞盛于中和上巳節即錫宴臣僚會于山亭賜  
太常教坊樂池備綵舟唯宰相三使北省紫雲樓綵霞亭文宗太和九年發左右神策  
官翰林學士登焉傾動皇州以為盛觀軍各一千五百人淘曲江池  
修紫雲樓綵霞亭內出二額左軍仇士良以百戲迎之帝御日營門觀之仍勅諸司如  
有力要創置亭館者宜給與閑地任營造先是鄭注言秦中有災宜以土工厭之故瘡  
昆明曲江二池帝又曾讀杜甫詩云江頭崔州司馬楊炎家廟池側置廟或言近遊幸  
宮殿鎖千門遂思復昇平事而加修創焉  
之所嵩遂止後楊炎置之為私廟俄貞元普濟寺貞元十三年勅賜名太子太保鄭畋宅  
有飛語言炎知此地有王氣故取之  
見劇談錄沉按唐書作太子少保

次南修德坊

坊內有韋庶人父豐王元真廟韋氏敗後毀

興福寺

本王君廓宅貞觀八年太宗為大穆皇

夾城以憲宗元和十二年中尉第五守進

夾城別開門曰元化

造樓曰晨暉

河西隴右副元帥同中書門下平章事李抱玉宅

次南立政坊

隋有宏化寺大業七年廢按長

讓皇帝廟

禮閣新儀曰開元二十九年建廟于政夏門內立政坊上元二

河東節度使

韋湊家廟

大中五年湊孫武昌軍節度使損請重修廟

次南敦化坊

一作敦教坊按長安圖及分為長和坊非是

東門之北都亭驛南街之北淨影寺

隋文帝為沙門惠遠立寺

東南隅行臺左僕射鄭

國公殷開山宅

本隋蔡王智積宅

西門之北秘書監顏師古宅

貞觀永徽間太常少卿歐陽詢

即南朝舊族歐陽與沈又江左士人時人呼為吳兒坊沈按唐書詢亦住此坊毀顏

為太常博士高祖遷給事中貞觀初至太子率更令宏文觀學士封勃海縣男鄭國夫

人楊氏宅

武惠妃京兆尹韋武宅

元和初至太子率更令宏文觀學士封勃海縣男鄭國夫

次南豐樂坊

西南隅法界尼寺

隋文獻皇后為尼華暉令容所

橫街之北大開業寺

本隋勝光寺文帝第二子蜀王

秀所立大業元年徙光德坊于此置仙都宮即文帝別廟武德元年高祖尼明昭廢官

立為證果尼寺貞觀九年徙崇德坊于此置靜安宮即高祖別廟儀鳳二年廢宮復立

業寺

業寺

次南安業坊

西南隅資善尼寺

隋蕭陵公立

東南隅濟度尼寺

隋太師申國公李穆之別宅穆妻元氏

坊承徽中置宮乃徙於此其

橫街之地即國公主宅

主初嫁薛敬又嫁孝義

次南唐

昌觀

忽一日有女子年可十七八衣綠繡衣垂髻雙環無簪珥之飾容色婉婉迥出于

長安志九

四

香從以二女冠三小僕皆非髻黃衫端麗無比既下馬以白角扇障面直造花所異  
香芬覆開于數十步之外觀者疑出自宮掖莫敢逼而視之佇立良久令小僕取花數  
枝而出將乘馬顧謂黃冠者曰曩有玉峯之期自去須臾塵滅望之已在半天方悟神  
鶴嘖嘖物輝煥舉百餘步有輕風擁塵隨之而去須臾塵滅望之已在半天方悟神  
德之遊餘香不散者經月餘時嚴樹復元瑤笑對雲霓花洞裏人又曰羽車潛下玉龜山  
塵世何由翻翠顏唯無情枝上雪好風吹綠對雲霓花洞裏人又曰羽車潛下玉龜山  
青鳥出花枝的應未有詩人覺只是嚴樹復元瑤笑對雲霓花洞裏人又曰羽車潛下玉龜山  
引七香車攀枝弄雪時迴首驚怪人間日易斜又曰雪藥瓊枝滿院春雨衣輕步不生  
塵引七香車攀枝弄雪時迴首驚怪人間日易斜又曰雪藥瓊枝滿院春雨衣輕步不生  
不緣啼鳥春鏡舌京兆尹張去奢宅弟去逸去盈同時三左龍武軍統軍歸誠郡王程  
青鎖仙郎可得知  
懷直宅貞元十年賜懷直甲第一區妓女一人令歸滄州初懷直自滄  
州歸朝德宗賜務本里宅又賜安業里別宅有池樹林木之勝

次南崇業坊

街前為選場

元都觀隋開皇二年自長安故城北徙通道觀於此改名元都觀東與大興善寺相此初  
帝王之居九三立百可以朱雀街南北盡郭有六條高坡象乾卦故于九二置宮殿以當  
無人不道看花迴元和十年自開州承召至京戲贈看花諸君子詩曰紫陌紅塵拂面來  
二八一年為屯田食外郎時此觀未有花是歲出牧連州貶朗州司馬居十年召至京  
師人皆言有道士植桃觀未有花是歲出牧連州貶朗州司馬居十年召至京  
四八年復為主客郎中重遊元都滿觀如紅霞有前篇以志一時之事旋又出牧今有十  
十八字以俟後遊時大和二年三月日百餘庭中半是苦福唐觀本新都公主宅景雲  
桃花淨盡菜花開種桃道士歸何處前度劉郎今獨來福唐觀本新都公主宅景雲  
官出家為道士立為觀沉新昌觀天寶六載新昌公主因駙馬都尉前司空同中書門  
按公主中宗女嫁武延暉

下平章事王涯家廟

沉按廟長慶三年置

次南永達坊

華陽池度支亭子

丹葦下歲時記新進士杜丹葦或在永達亭子

次南道德坊

隋有澄靈觀

開元觀

本隋秦王浩宅武后朝置永昌縣神龍元年縣廢遂為長寧公主宅景雲東南  
元年置道士觀開元五年金仙公主居之改為女冠觀十年改為開元觀

隅廢崇恩廟

神龍初立以祀武氏成德軍節度使兼中書令王武俊家廟  
祖禰景雲元年廢

次南光行坊

行字本犯中宗諱長安中改一作光仁

東南隅華州刺史文經野宅觀軍容使魚朝恩宅

次南延祚坊

坊南街抵京城之南面

右朱雀街西第一街九坊

沉按以上共十八坊修德坊以上共九坊此內應有脫文

朱雀街西第二街北當皇城南面之含光門街西從北第一太平坊

坊內有隋尚書左僕

射趙士茂宅

西南隅溫國寺

本實際寺隋太保薛國公長孫覽妻鄭氏捨宅所立景西門之北定水  
龍元年廢帝為溫王改溫國寺大中六年改崇聖寺

寺隋荆州總管上明公楊紀以宅立寺

東南隅舒王元名宅後為京兆府學又為節敏太子如楊氏宅御

長安志九

長安志九

史大夫王銜宅 天寶中銜有罪賜死縣官簿錄銜太平坊宅數口不能過宅內有白雨亭子簷上飛流四注當夏處之凜若高秋又有寶鈿井闌不知其價  
武成王廟戶部尚書王源中宅京兆尹羅立言宅中書侍郎同中書門下平章事裴垣宅

次南通義坊

西南隅興聖尼寺 高祖龍潛舊宅武德元年立為寺西北隅右羽林大將軍邢國公李思訓宅本左光祿大夫李安遠宅武太后時高平王武重規居焉神龍中又為中宗女威安公主宅又為思訓所居思訓善畫沉按新唐書中宗女無威安公主後為九華觀開元十八年蔡國公東南隅戶部尚書長平公楊纂宅 沉按唐書不 荆南節度使同中書門下平章事魏國公崔鉉宅

次南興化坊

西南隅空觀寺 隋駙馬都尉元寺東尚書右僕射密國公封德彝宅 中宗時嗣號 西門之北邠王守禮宅 有邠王府 東門之南京兆尹孟溫禮宅晉國公裴度池亭 白居易詩宿裴相興 化池亭 兼借解舫遊泛

次南崇德坊

西南隅崇聖寺 寺有東門西門本濟度尼寺隋秦孝王俊捨宅所立東門本道德尼寺隋時立至貞觀二十三年徙濟度寺於安業坊之修善寺以其所為靈

實寺盡度太宗嬪御為尼以處之徙道德寺額於嘉祥坊之太原寺以其所為崇聖宮以為太宗別廟儀鳳二年併為崇聖僧寺輦下歲時記進士櫻桃宴在崇聖寺佛牙閣上東北隅證果尼寺 本隋月愛僧寺貞觀九年徙豐西北隅廢報恩寺 嗣號王邕景龍中要韋庶人妹捨宅立寺韋鑄錢院

次南懷貞坊

東北隅廢乾封縣廡 本施巫等戶部尚書畢構宅 即乾封縣廡 西南隅介公廟 本御史大夫 為廟懿宗咸通詔增修 橫街之北尚書右僕射唐休璟宅惠昭太子廟 禮閣新儀曰 義成軍節度使駙馬都尉韋讓宅 大中三年侵街造舍為有司舉効

次南宣義坊

東門之北燕國公張說宅 按說宅在永樂坊此乃別宅 叛臣安祿山池亭司徒致仕李逢吉宅 園林甚盛 次南安豐坊 隋有宣化尼寺武德中徙永平坊

戶部尚書裴寬宅

次南昌明坊 全一坊隋漢王諒宅諒敗後賜零官屬家令寺貞觀中日南王入朝詔於此營第尋還國宅遂廢復為園

次南安樂坊

坊南街據京城之南面西即安化門

紹訓堂叢書

判臣李希烈宅

右朱雀街西第二街九坊

長安志卷第九

Table with multiple vertical columns containing faint text, likely bleed-through from the reverse side of the page.

長安志卷第十

唐京城四

朱雀街之第三街即皇城西之第一街南出芳林門入苑街西從北第一修德坊

本貞安坊

德明興聖廟

禮閣新儀曰天寶二載建在安化門內道西貞元十九年附獻祖諡祖神主于廟

西北隅興福寺

本右領軍大將軍彭國公王君

廓宅貞觀八年太宗為太穆皇后追福立為宏福寺神龍中改為興福寺寺北有果園復有萬花池二所太宗時廣召天下名僧居之沙門元奘於西域回居此寺西北禪院翻譯寺內有碑面文賀蘭敏之寫金剛經陰文夾城自雲韶門過芳林門西至修德坊高宗述聖記為時所重政要元和十二年詔築夾城自雲韶門過芳林門西至修德坊通興福佛寺沉按今懷仁書聖教右神策軍營昭宗自華還京以輔興修序記碑後並無賀蘭敏之金剛經

次南輔興坊

東南隅金仙女冠觀

景雲元年睿宗第八女西城公主第九女昌隆公主並出家為女冠因立二觀二年西城改封金仙公主昌隆改封玉真公主新造

觀便以金仙玉真為名武宗會昌中建御客殿於金仙觀宰相李德裕為贊沅按新唐書傳金仙初封西城縣主玉真初封崇昌縣主皆非公主今此作昌隆與史不同也西南隅玉真女冠觀本工部尚書畢國公寶璋宅武后時以其地為崇先府景雲二

次南頌政坊

隋有惠雲澄覺二寺大業七年並廢沅按張九齡徐堅神道碑作放政同

開遠門車馬往來實為繁會

南門之東龍興寺本普光寺貞觀五年太子承乾所立神龍元年兩京及天下諸州並

寺有舊佛殿寺街東之北建法尼寺隋開皇三年坊人田通捨宅所立文帝初移都便

任取之通孤貧子然唯有環堵之室乃發憤詣闕請額而置之其寺方漸修建街北之東

證空尼寺本工部尚書段倫之祖廟貞觀十七西北隅昭成觀本楊士達宅咸亨元年

尋移于大業坊改此觀為太清觀高宗御書飛白額至垂拱三年改為魏國觀載初元

年改為大業崇福觀武太后又御書飛白額開元一十七年為昭成太后追福改立此

西南隅尚書左僕射芮國公豆盧欽望宅崇明觀舊東南隅右散騎常侍徐堅宅

唐書作左護國天王院王寶二年建顯聖天右軍巡院舊

次南布政坊隋有明法道覺二寺大業武德

西門之南法海寺本隋江陵總管清海公賀拔業宅開皇九北門之東濟法寺隋開皇

門法藏所立地本梁邨之佛堂及隋武侯將軍章和業宅其佛殿隋光街東之北明覺

尼寺本隋御史大夫裴蘊宅開皇中大保河東北隅右金吾衛隋曰右西南隅胡祜祠

武德四年立西域胡祜祠始末見北魏書靈太后時立此寺東南隅廢鎮國公波若

寺本蔣王暉園地景龍三東門之北侍中魏知古宅中書令蕭嵩宅開府儀同三司畢

國公寶瓊宅賜第昭成太后之弟沅福祥觀即瓊宅天寶十左神武大將軍河閒郡王

舍利澄宅善果寺舊圖西

次南延壽坊隋有惠覺寺

南門之西懿德寺本慈門寺隋開皇六年刑部尚書萬安公李圓通所東南隅駙馬都

尉裴巽宅其地本隋齊州刺史盧賁宅高宗末禮部尚書裴行儉居之武太后時河內

主成安公主宅中宗女寶應經坊大歷十二年淮西節度兵馬使李重倩敗汴州李靈

坊經

次南光德坊隋有常法寺

東南隅京兆府廨府內廨宇並隋開皇中制度其後隨事改作開元元年孟溫禮為西

南隅勝光寺本隋幽州總管燕營宅大業元街東之北慈悲寺武德元年高祖為沙門

賑給貧乏為事故南門之東尚書左僕射劉仁軌宅仁軌薨後尚官柴氏居之後立為

寺以慈悲為名鄱陽公主邑司孫思邈常居于是庭前有太子賓客裴珀宅吏部尚書崔邠宅

氏入宮邠嘗構便齋宣宗聞而嘆曰崔氏一門孝友可謂士族之法因題曰德星堂後京兆民

即其里為兵部尚書劉崇望宅

次南延康坊隋有明輪寺

長安志十

西南隅西明寺顯慶元年高宗為孝敬太子病本隋尚書令越國公楊素宅大業中素

反誅後沒官武德中為萬春宮主宅貞觀中賜西園梨木充用其園本西魏大統寺周武帝廢佛教以其寺賜抗宅

西中書令閣立本宅後中書令閣立本宅所畫山水邠寧節度使馬璘池亭璘卒池亭入官貞

于諸王府寶曆二年以延康坊官宅一區為諸王府唐朝故事王府在王京師即合有

是瓊王府長史斐簡求奏論遂創官府

次南崇賢坊隋有緣覺融覺賢覺三

南門之西海覺寺隋開皇四年淮南公元偉街北之西大覺寺隋開皇二年文帝為西

門之南法明尼寺隋開皇八年長安富商王道買捨宅所立又有慈仁尼寺本在法明

此寺至開元二年街東之南崇業尼寺本宏業寺隋開皇十年尼法覺立於法界之西

勅併入法明尼寺西南隅秘書監嗣號王邕宅西門之北黃門監盧懷慎宅懷慎居官清儉

年改為崇業西南隅秘書監嗣號王邕宅西門之北黃門監盧懷慎宅懷慎居官清儉

殆不蔽光祿少卿寶瑗宅昭成太后之從父兄弟被咸通中河中賞疑是瑗之後

次南延福坊隋有神通寺

西南隅紀國寺隋開皇六年獻皇后獨孤氏東南隅玉芝觀本越王貞宅後乾封縣權

旌為新都寺廢乃為郊王街東之北宣平府西北隅瓊山縣主宅縣主開元中適慕

府天寶二年立為玉芝觀

苗裔富于財產宅內有山池院真化府舊

次南永安坊

右羽林大將軍高仙芝宅浙江西道都團練觀察使薛平家廟

次南敦義坊

東北隅廢福田寺本隋靈覺寺開皇六年親王楊雄所立武德初廢乾封二年武后東

南隅廢法覺尼寺隋置開元二年併入資善寺太尉中書令臨淮郡王李光弼宅山南西道節度使

鄭餘慶家廟

次南大通坊

東南隅左羽林將軍寶連山宅尚父汾陽郡王郭子儀園後為岐陽公主別館

次南大安坊坊南街抵京

大安亭越王臺西街永安渠隋開皇三年引交水西北流入城西經此流大通信義永

政頒政輔興崇德四坊及興福寺之西又東街清明渠開皇初引水西北流又屈而

北流入芳林園又北流入苑注之於渭

而東流之安樂坊之西南隅屈而北流經安樂昌明豐安義懷真崇德興化通義大

平九坊之西又北流經布政坊之東右金吾衛之東南屈而東南流入皇城經大社北

長安志十

長安志十

長安志十



又東至含光門後又屈而北流經尚食局東南康郡王韋臯家廟

右皇城之西十三坊

朱雀街西之第四街即皇城城西之第一街街西從北第一安定坊

東南隅千福寺 本唐懷太子宅咸亨四年捨宅立為寺大中六年改興元寺 西南隅福林寺 其地本隋律藏寺武德

坊於此義師初起太原因以名寺後 東北隅五通觀 隋開皇八年為道士焦子順所立子

移於此咸亨三年改為福林寺 右神策軍護軍中尉第五守進宅 順能驅役鬼神傳諸符籙預告隋文

公命之應及即位拜為開府永安 次南休祥坊 太和二年休祥坊百姓三百接率相誦當坊右龍武城地賜百姓

無者五十人分捕所訴者遂闕于通衢久之方散文宗以地為百姓業 坊內有漢顧成廟餘址廟北漢奉明園 宣帝父悼皇 園北漢奉明縣東北隅崇福寺 侍

中觀國公楊恭仁宅咸亨元年以武皇后外氏故宅立為太原寺垂 東南隅萬善尼寺 侍

拱三年改為魏園寺載初元年又改為崇福寺額武太后飛白書 東南隅萬善尼寺 侍

本在故城中周宣帝大象二年置開皇三年移于寺額武太后飛白書 東南隅萬善尼寺 侍

此盡度周氏皇后嬪御以下千餘人為尼以處之寺西昭成尼寺 隋大業元年元德太

為慈和寺永徽元年廢崇德坊之道德寺乃移額及尼 南門之西武三思宅 本駙馬都

於此寺先主二思以子崇訓尚安樂公主大加彫飾三 延唐觀 尉周道務

思誅後主移于金城坊開元中道務子勳言復居之 次南金城坊 本漢博望苑之地初移都百姓分地版築土中見金聚欲取便汲

業七年廢

西南隅匡道府即漢思后園 漢武帝衛皇后墓園也宣帝追謚改葬于 北門有漢景園

良姊墓 園東南漢博望苑 本在門外 東南隅開善尼寺 隋開皇中宮人陳宣 寺北廢

大清觀 本勃逆庶人宅初封安樂公主出降武三思子崇訓誅後自休祥坊移宅于此

謀逆伏法 西南隅會昌寺 本隋海陵公賀若弼宅義寧元年為寺街南之東樂善尼寺

其觀廢 西南隅會昌寺 本隋海陵公賀若弼宅義寧元年為寺街南之東樂善尼寺

本名舍衛寺隋開皇六年尉遲孫太師為其祖 瑞聖寺 舊

所立景龍元年改為溫園寺二年又改為樂善寺 次南醴泉坊 本名承明坊開皇二年繕築此坊忽聞金石之聲因撤得甘泉浪

西南隅三洞女冠觀 本靈應道士觀隋開皇七年立貞觀 觀北妙勝尼寺 開皇二年

后平原公 街北之西醴泉寺 隋文帝崇於此置醴泉監取甘泉水 街南之東舊波斯胡寺 儀

主所立 二年波斯三鼻路斯奏請於此置波斯寺景龍中幸臣宗楚 西門之南祇祠東南隅太

客築此寺地入其宅遂移寺于布政坊之西南隅祇祠之西 西門之南祇祠東南隅太

平公王宅 異僧方回宅太平公王為造宅之 南門之東中書令宗楚客宅 楚客謀死其

擄烈士臺 世傳安金 次南西市 隋曰利 人市

南北盡兩坊之地市內有西市局 隸大府寺市內店肆如東市之制長安縣所領四萬

戶比萬年為多浮寄流寓不可勝計市西北有池

長安志十

長安中沙門法成所穿支分放生池平準局獨柳刑人永安渠以注之以為放生池

次南懷遠坊

隋有法寶寺大業七年廢

東南隅大雲經寺

本名光明寺隋開皇四年文帝為沙門法經所立時有延興寺僧曇延請更立寺以廣其教時此寺未制名因以名焉武太后初此寺沙門宣政進大雲經中有女王之符因改為大雲經寺遂令天下每州置一大雲經寺此寺當閣崇百尺時人謂寺內有浮圖東西相值東浮圖之北佛塔名三絕塔隋文帝所立塔內有佛像故以街東之北功德尼寺本在安定坊開皇五年周宣帝女三絕為名

次南長壽坊隋曰廣恩坊避煬帝諱改西南隅長安縣廨去府南門之東永泰寺沙門曇延立為延興寺東院莒公蕭琮宅當隋亡捨入寺神龍中宗為永泰寺北門之東大法寺夫宏注寺武德中光祿大崇義寺本隋延壽公于宅武德二年桂陽公王為駙馬都尉趙慈景所立街北之西鄜國公楊溫宅開府儀同三司尉遲敬德宅中書令閻立本宅前中書侍郎同中書門下平章事元載家廟大歷四年有私廟命將軍薛友周皓發弩手射殺之

次南嘉會坊

本隋太保吳武公尉遲剛宅初剛兄迴置妙象寺于故

西南隅褒義寺

本隋太保吳武公尉遲剛宅初剛兄迴置妙象寺于故街西之北靈安

寺

武德三年高祖為衛懷王霸立鄭國莊穆公王廟禮閣新儀曰德宗女曰義章公主追冊貞元十七年附廟

次南永平坊

本名永隆明皇即位改

東門之北宣化尼寺

隋開皇五年周昌樂公主及駙馬都尉王安捨宅所立東南隅宣城公主宅公主薨後太子

之高安長公主宅

高宗女降穎州刺史王勗天平軍節度使殷侑家廟沅按廟太和甲寅歲立馮宿撰碑文

次南通軌坊

禮閣新儀曰貞元十七年鄜公廟文敬太子廟

次南歸義坊

禮閣新儀曰貞元十七年

全一坊隋蜀王秀宅

隋文帝以京城南面次遠竟虛文耗乃使諸子並南郭彥名秀死後沒官為家令寺園

次南昭行坊

本名顯行避中宗諱長安中改坊南街抵京城之南面

街之南汝州刺史王昕園

引永安渠為池瀾豆頃畝竹木環布荷荷叢秀沅按實十二

右皇城西第二街之十一坊及西市

沅按實十二坊疑字誤

朱雀街西第五街即皇城西之第三街街西從北第一修真坊

隋有積善寺武德中徙義寧坊

坊有漢靈臺餘址

崇五尺周一百二十步述征記曰長安宮南靈臺上有相風銅鳥或曰此鳥遇千里風乃動

次南普寧坊

南街西出通衢遠門

長安志十

五

五

坊西街有漢太學餘址其地本長安故城南安門之外次東漢辟雍次東漢明堂二所並磨滅無復餘跡東南隅

東明觀顯慶元年孝敬升儲所立街東之北靈化寺隋開皇五年沙門善吉所立北家崇五尺不詳姓名西南隅太尉英國公

李勣宅北門之西司農卿韋機宅西北隅祔祠

次南義寧坊李名熙光坊義寧元年改

南門之東化度寺本真寂寺隋尚書左僕射齊國公高穎宅開皇三年穎捨宅奏立為寺武德二年改化度寺中有無盡藏院敬宗賜化度經院金字額街東之北波斯胡

御數以觀之大中六年改為崇福寺西北隅積善尼寺隋開皇十一年高穎妻賀跋氏所立其宅本賀跋氏之別宅街東之北波斯胡

寺貞觀十二年太宗為大秦國胡僧阿羅斯立東南隅尚書右僕射戴至德宅

次南居德坊南街西出通金光門坊內隋有依法寶岸觀三寺並大業廢

漢圓丘餘址東南隅先天寺本寶國寺隋開皇三年勅大興長安兩縣各置一寺因立寶昌禪林二寺東西相對時人謂之縣寺其地本漢之園南門之西奉恩寺本將軍尉

丘先天元年改為先天寺西北隅普集寺隋開皇七年突厥開府儀同三司鮮于遵義捨宅所立南門之西奉恩寺本將軍尉

龍二年立為寺大改先年改興福寺南門之東司禮大常伯劉祥道宅宅接先天寺兼據漢園丘舊址因基高築亭焉

次南羣賢坊隋有監門大將軍黃城公元贊上柱國郵城公梁軌二宅又有法身寶王二寺大業七年廢

東門之南真心尼寺隋開皇八年宦者儀同三司宋祥捨宅立街東之北真化尼寺開皇十年冀州刺史馮

為光化寺神龍元年復舊東南隅中宗昭容上官氏宅後為南陽郡王所居

次南懷德坊

西南隅羅漢寺隋開皇六年雍州牧楚公豆盧勣所立街西之北辯才寺本孝王亮隋代舊宅亮子司空

門智疑立此寺于羣賢坊以智疑辯才不帶因名寺為武德二年徙于此東門之北慧日寺開皇六年立天官侍郎李至遠宅按

唐書本傳至遠為天官郎中與此異宏光寺

次南崇化坊本名宏化避孝敬皇帝諱改

東南隅龍興觀本名西華觀貞觀五年太子承乾有疾勅道士秦英祈禱獲愈遂立此觀垂拱三年以犯武太后祖諱改為金臺觀神龍元年又改為中興觀西南隅靜樂尼寺

三年改為龍興觀東門之北經行寺本隋長安令屈突蓋宅開皇十年邑人張緒市之立為寺大中六年改龍興寺

隋開皇六年所立河陽節度使烏重元家廟

次南豐邑坊南街西出通延平門此坊多假貨方相轎車送喪之具

東北隅清虛觀隋開皇十年文帝為道士呂師元所立師元碎穀鍊氣故以清虛名之

次南待賢坊此坊隋初立天下諸州朝集使邸改以待賢為名隋又有左鎮軍大將軍史萬年宅

東北隅天長觀本名會昌觀隋開皇七年文帝為秦孝王俊所立節愍太子廟

次南永和坊本名淳和元和初避憲宗名改

東北隅隱太子廟

長安志十

涇川堂書

次南常安坊

東北隅章懷太子廟神龍中立

次南和平坊

坊內南北街之東築入莊嚴寺街之西築入總持寺

次南永陽坊

半以東大莊嚴寺隋初置宇文弼別館于此坊仁壽三年文帝為獻后立為禪定寺宇

百三十尺周回一百二十步大業七年成武德元年改為莊嚴寺天加蓋之盛莫與

于此寺內有佛牙長三寸沙門法獻從鳥踵國取以歸豫章王暕自揚州持入京隋文

帝改置此寺大總持寺隋大業三年楊帝為文帝所立初名大總持寺莊嚴

六年改置聖壽寺總持即隋文獻后宮中之號也寺中常貢梨范密景龍文恭儉貞獻二太后廟

右皇城西第三街之十三坊

昌化坊

太華公王宅明皇女降楊綺義陽公王宅德宗義陽公主降王禮賓院敬宗初廢禮

左僕射同中書門下平章事韓滉宅岐陽公王宅憲宗女降宰相杜同昌公王宅懿宗

宰相幸保衡杜陽編曰其宅房權戶隔以象寶飾之金銀為井欄水精火齊琉璃玳瑁

等林悉楮以金龜銀鑿合百寶為圓按大會韋氏一族於廣化里暑氣特甚公主命取

澄水帛以薰之挂于南軒滿座則皆思挾纒澄水帛似布明薄可

延平坊

其街乃刑人之所元和五年斬成德軍逆將一十

修仁坊

宏道觀坊內舊有隋國子學及右屯衛大將軍麥鐵杖宅顯慶

正平坊

安國觀本太平公主宅長安二年睿宗在藩公主居焉至景雲元年立

右四坊別見

李義琰宅義琰宅至福監雖居相位在官清儉竟終方丈之報聖寺宣宗時河湟平出

寺於京城設憲宗聖容于介福殿又

右別見

章敬寺大歷元年作章敬寺于長安之東門總四千一百三十餘間四十八院內侍魚

城對郭林沼臺榭形勝第一朝恩初以得之及是進幸窮極壯麗以爲城而材木不足

充費乃奏壞曲江亭館華清宮觀風樓及曲江百司廡室及定昆池龍請昆明池中宗不

華清宮之觀風樓造焉沅接唐書魚朝恩傳作大歷二年

與王發怒自以家財別穿池號曰定昆池沉按唐書武延振旅亭譚賓錄曰天寶八載秀傳延秀令楊務廉于城西造定昆池于其莊延袤數里於開遠門外作振旅亭以待兵回

右城外

長安志卷第十終

長安志卷第十一

縣一

萬年

萬年縣唐赤今本漢舊縣高帝置屬左馮翊今在櫟陽縣東北二十五里櫟陽故城是

沉案元和郡縣志云三十五里三輔黃圖曰太上皇葬櫟陽北原起萬年陵因置萬年縣王莽改曰異

赤沉案此縣為漢南陵霸陵杜陵奉明四縣地故城皆在焉其奉明故城敏求缺載晉屬京兆郡沉案此縣亦為晉杜城霸城地後魏復屬馮

翊郡沉案此縣亦為後魏地周地圖記曰後周明帝二年分長安霸城及姚興所置山北

三縣於長安城中別置萬年縣屬京兆尹沉案太平寰宇記云八角街已東屬京兆尹取漢縣舊名也太和

三年省山北縣建德二年又省霸城杜城二縣皆併入沉案杜城當作杜地形志云杜晉曰杜城後改也隋開

皇三年遷都改萬年為大興徙治宣陽坊沉案太平寰宇記云宣陽坊東南隅領市一坊五十四唐武德

元年復為萬年縣二年析置芷陽縣七年省總章元年析置明堂縣沉案元和郡縣志及唐書皆云乾封

元年置此及太平寰宇記云總章誤治永樂坊長安二年省沉案唐書志云三年太天寶七載改萬年縣

為咸寧縣至德二載復舊沉案元和郡縣志及唐書志云乾元復舊即至德二載也梁開平元年改為大年縣後唐

同光元年復舊

縣境 東西二十七里南  
北二百七十里

七鄉管二百九十六鄉二里

唐四十五鄉霸橋東有大陵鄉元載祖墓在黃臺鄉真光中有霸城鄉餘不傳沉案水經注奉明縣有廣明鄉使信

撰將軍侯英陳道生墓志云葬于京兆洪原鄉又安平縣公崔訖神道碑云葬于京兆

平原鄉之吉遷里常袞撰新平郡王嚴墓志云遷于萬年縣龜川鄉細柳原白居易

撰永穆公墓志云詔葬于萬年縣上好鄉洪平原韓愈撰校書郎李觀墓志云葬之於國東門之外七里鄉曰慶義鄉則皆古鄉名也

一十五里管邨四十八冑貴里 沉案路巖撰渾侃神道碑云侃大父城葬于京兆府萬

云葬于京兆府萬年洪固鄉年縣洪固鄉冑貴里歐陽詹撰左饒衛將軍馬實墓志

鄉在縣南三十里管邨四十八 沉案權德輿撰右僕射姚南仲神道碑云與夫人

鹿鄉在縣南四十五里管邨五十 之殯合耐于少陵原黃渠里則是此鄉里名也

在縣東三十里管邨四十 之殯合耐于少陵原黃渠里則是此鄉里名也

二十里平康坊 之殯合耐于少陵原黃渠里則是此鄉里名也

南郊壇 之殯合耐于少陵原黃渠里則是此鄉里名也

百神壇 之殯合耐于少陵原黃渠里則是此鄉里名也

靈星壇 之殯合耐于少陵原黃渠里則是此鄉里名也

以上並在縣東北一十五里澆水東 之殯合耐于少陵原黃渠里則是此鄉里名也

九宮壇 之殯合耐于少陵原黃渠里則是此鄉里名也

在縣東南一

十里古城春明門外 之殯合耐于少陵原黃渠里則是此鄉里名也

馬祖壇 之殯合耐于少陵原黃渠里則是此鄉里名也

大歷五年置 之殯合耐于少陵原黃渠里則是此鄉里名也

鳴犢鎮 之殯合耐于少陵原黃渠里則是此鄉里名也

在縣南六十里 之殯合耐于少陵原黃渠里則是此鄉里名也

渭橋鎮 之殯合耐于少陵原黃渠里則是此鄉里名也

在縣東四十里 之殯合耐于少陵原黃渠里則是此鄉里名也

義谷鎮 之殯合耐于少陵原黃渠里則是此鄉里名也

在縣南八十里 之殯合耐于少陵原黃渠里則是此鄉里名也

莎城鎮 之殯合耐于少陵原黃渠里則是此鄉里名也

唐昭宗乾寧二年縣啟夏

門出居之今廢

太寧驛在縣城東草市東至昭應驛四十六里西至秦川驛四里

滋水驛在縣東北三十里兩京道里記曰隋開皇十六年置

長樂驛在縣東十五里

長樂坡下兩京道里記曰聖歷元年勅滋水驛去都亭驛路遠馬多死損中間置長

樂驛東去滋水驛一十三里西去都亭驛一十三里

霸橋隋開皇三年造唐隆二年

仍舊所為南北兩橋 漢有霸橋王莽更曰長存橋

橫霸官渡在縣東南二十五里 入藍田路

渭橋渡在縣東北二十里 入高陵耀州路

官禮店在縣東界

終南山在縣南五十里東自藍田縣界西入縣界石鰲谷以谷水與長安縣為界

東西四十里禹貢終南惇物至于鳥鼠孔安國注三山名言相望也詩曰終南何有有

別號耳 沉案水經注曰太關中記曰終南山一名中南言在天中居都之南也又曰終

南太一左右三十里內名福地 沉按初學記云福地記曰終南太一山在長安西

記曰太一在驪山西去長安二百里山之秀者也 沉案初學記所引文與此不同

一名地肺山 西京雜記曰終

長安志十一

長安志十一

南山多合離草葉似江離而紅綠相雜莖皆紫色如羅勒有樹直上百尺無枝上結叢條狀如車蓋一青一赤望之斑駁如錦繡長安謂之丹青樹亦云華蓋樹

謚高士傳曰秦有東園公夏黃公綺里季角里先生時呼四皓沉案高士傳無時呼四皓四字共入商

雒隱地肺山以待天下定及秦敗漢高帝召之四人乃深自匿終南山不能屈已沉案初學

其山多沉案多玉石金銀銅鐵豫章檀栢異類之物不可勝原此百工所取給沉案舊

字萬姓所仰足也唐文宗詔曰每聞京師舊說以為終南山與雲即必有雨若晴霽雖

密雲他至竟夕不霑濡宜命有司建立祠宇○畢原在縣西南二十八里沉案史記集

王武王周公冢皆在京兆長安鎬聚東杜中史記正義引括地志云武王墓在雍州萬

年縣西南二十八里畢原上元和郡縣志曰書序云周公薨成王葬于畢是也而敏求

于此縣不載文武周公墓今人竟以渭北之秦文武冢當之矣○白鹿原在縣東南二十里沉案元和郡縣志自藍田

縣界至澆水川盡東西一十五里南接終南北至霸川盡南北一十里亦謂之霸上見

田○少陵原在縣南四十里南接終南北至澆水西屈曲六十里入長安縣界即漢鴻

固原也宣帝許后葬於此俗號少陵原沉案前云三十里此云四十里微異又案外戚

之所謂小陵者去杜陵十八里○樂遊廟在縣南八里漢書宣帝起樂遊廟在曲江北亦曰樂遊原沉

太平寰宇記云在昇平坊○長樂坡在縣東北一十里即澆水之西岸十道志曰舊名澆坂隋文帝

惡之改曰長樂坡蓋漢長樂宮在其西北○高望堆長安圖曰在延興門南八里潘岳

賦曰馮高望之陽隈○御宿川在縣西南四十里沉案元和郡縣志及太平寰宇記云在縣南三十七里揚雄羽獵賦序曰

武帝開上林東南至御宿川沉案雄傳無東字川字孟康注曰為諸離宮別觀禁御不得使人往

來遊觀止宿其中故曰御宿川漢元后傳夏遊御宿師古曰御宿苑在長安城南今之

御宿川是也三秦記曰樊川一名御宿川○樊川一名後寬川在縣南三十五里十道志曰其地即杜

陵之樊鄉沉案說文樊鄉字作樊漢高祖至櫟陽以將軍樊噲灌廢邱功最賜噲食邑於此故曰

樊川三秦記曰長安正南秦嶺嶺根水流為秦川一名樊川○金塢在縣北漢文帝廟

在其北一作縣北苑內○義谷在縣東南八十里東南至乾祐縣及金商等州西南有路至興

元府○錫谷在縣東南六十里有路至舊歸安鎮合義谷路通興元府○羊谷在縣東

南六十里○炭谷在縣南六十里○郊谷在縣東南六十里○竹谷在縣南六十里沉案

記曰竹水俗謂之赤水出于媚谷沉案水經注云竹水南出竹山北逕媚加谷○石鰲

谷在縣西南五十里○荆谷在縣東南二十五里○渭水在縣北五十里西自長安縣

界流經縣界入臨潼渭陽之詩曰我送舊氏于渭之陽史記曰西伯獵遇太公渭之陽

與語大說又曰秦武王三年渭水赤三日昭王三十四年又赤三日洪範五行傳曰赤

者火色也盡赤以火沴水也渭水秦大川也陰陽亂秦用嚴刑敗亂之象漢書曰武帝元光六年春穿漕渠通渭三輔決錄曰項仲山飲馬渭水日與三錢以償之山海經曰渭水出鳥鼠同穴山東注河入華陰北鳥鼠同穴山今在隴西首陽縣渭水出其東經南安天水畧陽扶風始平京兆至宏農華陰縣入列子曰夸父逐日渴飲渭水不足乃渴死淮南子曰渭水多力宜黍○霸水在縣東二十里沉案元和郡縣志云在縣東二十里自藍田縣來合澆水北流入渭○澆水在縣東北流四里入渭十道志曰荆谿狗枷二水之下流也水經注曰澆水出京兆藍田北至霸陵入霸沉案水經曰澆水出京兆藍田谷北入二水終始盡于苑中不復出沉案此十一字于霸此云是注又增至霸陵三字非地理志曰澆水出南陵縣之藍田谷西北流與一水合水出西南莽谷沉案西北流以志所無蓋敏求誤以水又曰澆水北至霸陵入霸水史記曰秦都咸陽霸澆長水豐澆涇渭皆非大川以近咸陽盡得祠之沉案又曰已下所引亦與今本不同或今本水經注脫之○澆水今名沈水沈自南山皇子陂西北流入縣界字林曰澆水出杜陵縣許慎說文曰澆古穴反此徐鉉音反今作切水名在京兆杜陵漢書注晉灼曰澆音決師古曰地里志鄠縣有澆水北過上林苑入渭而今之鄠縣則無此水沉案地里志鄠縣有澆水澆當為澆字之誤說文云澆有音此云縣無此水蓋承其誤矣水經注曰澆水自樊川西北流經杜伯冢沉案水經注云杜伯冢南又西北經下

杜城其字或作水旁穴與沈字相似俗人因名沈水沉案其字下十括地志曰澆水又名石壁谷水又名高都水漢王氏五侯大治池宅引高都水入長安城事見上卷李善曰澆水徑至昆明池入渭十道志曰澆水即沈水也亦名澆水沉案太平寰宇記亦曰長安縣漕水即沈水也東自萬年縣界流入今俗名阜河是也○福水即交水也水經注曰上承樊川御宿諸水出縣南山石壁谷南三十里與直谷水合亦曰子午谷水沉案水經注云豐水西北流又北交水自東入焉又曰沈水又西北支合故渠渠有二流上承交水合于高陽原而北逕河池○庫谷澗水沉案地形志云山北有苦谷澆水出○號霸水北流二里入渭○採谷水來自藍田縣界西北流三十里入縣界二十里合採谷為澆水北流四十里入霸水○石門谷水來自藍田縣北流十里入縣界合採谷水北流一十五里合庫谷水為澆水○荆谷水一名荆谿來自藍田縣至康邨入縣界西流二十里出谷至平川合庫谷採谷石門水為荆谷水一名澆水兩京道里記曰荆谿本名長水後秦姚興○義谷水自縣界由乾祐縣下流入山一百里至谷口西北流二十里合錫谷羊谷水入坑河西流一十五里入長安縣界○郊谷水北流一十里合錫谷水自谷口北流一十里為坑河入長安縣分界○石驚谷水北流一十五里復西流一十里入長安



縣界○漕水由縣界坑河分水約五里西流○龍首渠一名澆水渠漢書曰穿渠得龍  
 骨故名龍首渠沉案漢龍首渠引洛水在今同州隋龍首渠引澆水在此名偶同耳敏求誤合為一自縣界龍首鄉馬頭壠堰澆  
 水入此渠西流由府城東過入長安縣界兩京道里記曰隋開皇二年引○黃渠自義  
 谷口澗分水入此渠北流一十里分兩渠一東北流入庫谷一西流入樊川灌溉稻田  
 西流入坑河○九龍池在縣東南五里九曲池在其西○曲江在縣南十里○永安坡  
 在縣南二十五里周七里十道志曰秦葬皇子起豕陂北原上因名皇子陂沉案此即豕前入俱未考耳據史記秦本記云昭襄王四十年悼太子死魏歸葬芷陽徐廣曰今霸陵正義曰括地志云在雍州藍田縣西今臨潼與咸寧田藍為界也○隋文  
 帝改○豐潤陂在縣東北二十五里周六里三輔舊事曰後周太祖名為中都陂隋文  
 帝改○洛女陂在縣東一十五里三輔舊事曰洛女冢南有洛陂俗號洛女陂○軹道  
 在通化門東北十六里沉案史記作軹道漢元年秦王子嬰素車白馬降沛公處蘇林曰枳道亭名在長安東十三里林說作三十里非師古曰枳音軹軹道亭在霸成觀西四里沉案師古語止此漢時有白蛾飛自東郭門經軹道入苑內地道記曰在霸水西○長門亭  
 漢書文帝出長門沉案漢書注如淳曰亭名也史記封禪書作出長安門徐廣曰在霸城正義曰括地志云長安門故亭在雍州萬年縣東北苑中後館陶公主長門園武帝長○若見五人於道北立五帝壇○郎官亭漢武帝陳皇后葬霸陵郎官亭東沉案水經注

日在長安東南三十里○千人聚皇覽曰衛思后葬城東南桐柏園今千人聚是關中記曰宣帝  
 父曰悼皇考母曰悼夫人墓曰奉明園衛皇后曰思后以倡優雜伎千人樂思后園今  
 所謂千人鄉者是漢書成帝建始四年長安城南有鼠銜黃蒿柏葉上民家柏及榆樹為巢桐柏尤多師古曰桐柏亭名衛思后于其地葬也沉案地理志有奉明縣宣帝置本紀云元康元年益奉明○獸圈在通化門東北二十五里○霸  
 陵故城在縣東北二十五里霸水之東沉案史記正義同太平寰宇記云在東北二十三里十三州志曰霸陵秦  
 襄王所葬芷陽也沉案史記秦本紀云莊襄王昭襄王俱葬芷陽此蓋昭襄漢文帝更名霸陵葬曰水章郡國志曰  
 在通化門東二十里沉案太平寰宇記二作三秦襄王葬于其坂謂之霸上其城即秦繆公所築沉案  
 郡國志無此文太平寰宇記沉案漢王元年十月至霸上子嬰降文帝後六年宗正劉禮為  
 將軍次霸上文帝後葬其地謂之霸陵因為縣東南至文帝陵十里王仲宣詩曰南登  
 霸陵岸回首望長安晉改為霸城沉案霸城後魏為咸陽郡治見地形志此缺載後周建德二年省關中記曰  
 秦為銅人十三董卓壞以為錢餘二枚魏明帝欲徙詣洛載到霸城重不可致今在霸  
 城大道南銅人即金狄也水經注曰城東之人見薊子訓沉案水經注無城東之人與一老翁沉案水經注云一父老共摩挲沉案水經注無挲字銅人曰正見鑄此計時已近百年矣沉案百年應作五百  
 年○南陵故城在縣東南二十四里白鹿原上沉案史記正義引括地志同○漢文帝七年置屬京

兆尹沉案史記景帝紀云二年置南陵則地理志云文帝七年非也漢舊儀曰薄太后葬之所亦謂之南霸陵因置縣以奉陵寢後省漢書沂水出藍田谷北至霸陵入霸水沂音先歷反此遂誤引之非也○杜陵

故城在縣東南一十五里沉案元和郡縣志云在縣東南三十里太平寰宇記同此漢宣帝以杜東原上為初陵置

縣曰杜陵而改杜縣為下杜城王莽改杜陵曰饒安沉案漢書昭帝紀元康元年以杜東原上為初陵更名杜縣為杜陵

又案地形志云晉曰杜城後改今晉志作杜陵誤而此皆不詳後魏改杜陵為杜縣後周建德二年省漢書有周右將

沉案說文杜陵有亭亭○漢長樂宮在縣東北十里○唐大明宮在縣東北五里今舊迹悉廢唯

復道洎含元蓬萊殿蓬萊山遺址畧存○南內興慶宮在縣東南五里宮牆復道今悉

存○翠微宮貞觀二十年營太和宮於終南山之上改為翠微宮正門北開謂之雲霞

門視朝殿曰翠微寢殿曰含風并為太子構別宮開正西門曰金華殿曰善安○望春

宮在縣東十里臨澆水西岸在大明宮之東東有廣運潭○靈符觀兩京道里記曰天

寶初桃林獲寶符將入城宿於此因置觀在長樂坡南○太一觀在縣南六十里終南

山炭谷口○薦福寺聖容院塔院在縣南三里唐○慈恩寺在縣東南八里唐○義善

寺在縣南十五里貞觀十九年建○華嚴寺會聖院真如塔在縣南三十里貞觀中建

○興教寺在縣南五十里總章三年建○興唐寺在縣東北五里唐○三像寺在縣東

南五十里開元中建○鎮國寺在縣東兩京道里記曰乾元二年方士王列國秦畿內

置寺四十九所此其一也○乾元寺在縣東北四十里乾元三年建○靈應臺并下院

共九處去縣六十里并在終南山陸長源辨疑志曰長安城南四十里有靈母谷俗呼

十八里至峯謂之靈應臺臺上置塔塔中觀世音菩薩鐵像像是六軍散將安太清鑄造○牛頭寺在縣西南二十五里貞觀六年

建○羅漢寺在縣南六十里終南山石鑿谷有羅漢石洞三○太平興國寺在府東街

舊圖經曰本唐紫微宮天祐初為寺按西京記承天門南為皇城乃左右春坊與東宮

重明門之地○廣惠公祠唐開成二年冊終南山為廣惠公命長安縣令杜燧南山下

置祠宇以季夏土王日致祭○靈臺神廟在縣北四里十道志曰漢文帝罷露臺於此

○九龍堂在縣東六里事具九龍池○澄源夫人湫廟按今縣有顯應夫人廟所在與此正

同當是澄源改封在終南山炭谷去縣八十里唐封澄源夫人湫池尚在○漢文帝廟

在縣東本陵北去縣二十五里○漢宣帝廟在縣東南本陵北去縣十里○四皓廟在

終南山去縣五十里唐元和八年重建○唐杜相公祠在古城啟夏門內道東去縣八

里咸通六年建○漢太上皇陵按高祖十年太上皇崩葬萬年師古曰三輔黃圖曰高

祖初居櫟陽故太上皇因在櫟陽及崩葬其北原起萬年邑置長丞○薄太后陵在縣

東南三十五里白鹿原上兩京道里記曰陵高四丈周圍二里六十步去道五里沅

墓明李宜培有案漢書云葬于長城東平望亭南又案汝州志郊縣有薄姬

碑蓋傳謬也文帝霸陵在縣東十里陵北去縣二十五里白鹿原上顏師古曰在

中記曰陵上為池池宣帝杜陵在縣東南一十五里元和中郡縣志云在萬年縣東南

有田出道以瀉水唐明皇貞順武皇后敬陵在縣東四十里武宗母宣懿韋太后福陵在縣東

二十五里下馬陵歲月深遠誤傳為蝦蟇爾蕭望之墓在縣東南五里古城春明

門外沅案太平寰宇記無明一統志云望之墓一在沂州一在西安據本傳云望之

唐杜如晦墓在縣南三十里沅案太平寰宇記云在大趙邨又案樂史敏求云杜如晦

少牢祭杜如晦杜淹李綱之墓則此是而敏求記昭陵陪葬名位又邠吉墓在縣南

二十里沅案太平寰宇記云在趙邨昭宗母恭憲王太后安陵在縣東二十五里靖恭太子陵

在見子西原中宗常幸見子陵獨今案霸橋近東昭靖太子陵在細柳北原尖冢

兩京道里記曰在通化門東二里皇覽云是呂不韋冢沅案史記呂不韋傳云就國河

韋冢在河南洛陽北印道西大冢是也皇覽寔不云在此每求誤引耳三輔舊事云是子楚冢冢皆非也沅案子楚母即

呂不韋傳夏太后別葬杜東正義曰其冢制度廣大豈人臣所宜據韋述兩京記云秦

襄王壽陵沅案史記秦始皇本紀云孝文王葬壽陵莊襄蓋不韋始皇之父母而始皇

卒葬陽陵則此莊襄王陵也馬冢漢滕公夏侯嬰冢也東臨霸水郡國志曰滕公乘

馬至此馬踏地悲鳴因掘地得石椁銘曰佳城鬱鬱二千年見白日吁嗟滕公居此室

公曰天也吾死即安此乎冢在飲馬橋南時人謂之馬冢長安圖曰漢時七里渠有飲

沅案郡國志無此文太平寰宇記文同不云出蝦蟇陵在縣南六里韋述兩京記本

董仲舒墓沅案太平寰宇記云與平縣董仲舒墓在縣東北二十里李肇國史補曰昔

漢帝幸芙蓉園即秦之宜春苑也沅案史記秦始皇本紀云二世葬杜南宜春苑中正

苑即在京城東南隅曲江地是每至此墓下馬時人謂之下馬陵歲月深遠誤傳蝦蟇

兩懿宗母元昭晁太后慶陵在縣東二十五里信宗母惠安王太后壽陵在縣東

北二十五里顏師古墓在縣南二十里沅案太平寰宇記曰在三趙邨王君奭墓在縣東界滋水

驛東道北兩京道里記曰君奭開元中任涼州都督死王事招魂葬此張說為碑文沅

太平寰宇記無張說撰神道碑云飾柩至關歸魂渾瑊墓在縣西南十五里沅案太

上國以十六年十月詔葬于萬年縣見子之原渾瑊墓在縣西南十五里平寰宇

記曰在西李邨權德輿撰神道碑云貞觀五年葬太師于萬年縣洪固原今臨潼志延

安府志俱有城墓非也又案太平寰宇記有元載墓在縣南三十里大楊邨王珪墓在

縣南四十五里此皆不載

長安志卷第十一

長安志卷第十二

縣二

長安

長安縣

唐赤令

本漢舊縣蓋秦之地名也

沉案元和郡縣志云秦舊縣非

史記秦始皇本紀曰王弟長

安君成蟜將兵擊趙

又曰盧縮封長安侯

長安故咸陽也漢書曰楚懷王封項羽為長

安侯

沉案史記云封項羽為長安侯漢書

云以項羽為魯公封長安侯此節文

又曰長安縣高帝五年置屬京兆尹

括地志

傳所載長安之名舊矣又盧縮封之初項羽尚未滅蓋長安得名非始于漢但未詳所

在耳及高帝五年入關乃取長安以名縣也司馬遷云長安故咸陽縣據當時之名因

終說其事非謂封縮之日改咸陽為長安矣又案史記

王莽曰常安唐賈耽郡國縣道

趙亦有長安君未詳趙取嘉名將更有長安地名也

記曰長安縣故城今謂之苑城漢京兆府在故城內上冠里其縣治今失其所在長安

蓋古鄉聚名在渭水南隔渭水北對秦咸陽宮漢於其地築未央宮謂大城曰長安城

沉案太平寰宇記云歷後漢魏晉符姚後魏

隋開皇三年遷都徙縣治長壽坊西南隅

及周不改又案後漢以咸陽縣來并此缺載

今縣治西北十八里鎬池是

括地志曰案今縣界兼有周鎬京及杜伯國之地鎬京在今縣治西北十八里奉明故縣

杜伯國在今縣治東南九里下杜故城是又有漢奉明縣地

今縣治北八里奉明故縣

治懷真

屬京兆郡宣帝置

領市一坊五十四唐總章元年析置乾封縣

沉案舊唐書云

乾封元年置

坊長安三年省梁開平元年改為大安縣後唐同光三年復舊

縣境東西四十二里南北一百五十二里

六鄉管六里

唐五十九鄉有涇陰鄉見于下餘不傳沈案李至遠撰騶虞縣子安附國神道碑云葬于雍州

長安縣孝悌鄉之原張貴然撰忠武將軍茹義忠神道碑云葬於京兆長安縣永平鄉阿房殿之墟則皆唐鄉名也

義陽鄉在縣西南二里管

布政里沈案裴耀卿撰冀公希球神道碑云葬于長安布政里賜第

善政鄉在縣西一十五里管安化里 同洛

鄉在縣西南四十里管安寧里

豐邑鄉在縣西二十里管龍臺里 苑西鄉在縣北

三里管崇徵里

華林鄉在縣南一十五里管居安里 子午鎮在縣南四十里至東

社角邨景祐二年置以南山子午谷為名

社壇在縣西南五里光德坊 黃帝壇

百神壇

赤帝壇以上並在縣南一十里安化門外 白帝壇在縣西一十里開化門

外 夕月壇在縣西一十里開遠門外

兩師壇在縣西一十里金光門外 黑帝壇

在縣北二十里中橋

司中司命壇在縣西北一十里開遠門外 社角鎮在縣南四

十五里又有西社角

秦社鎮在縣西南澧水西四十里入鄠縣路 臨臯驛在縣西

北一十里開遠門外今廢

子午關在縣南一百里漢書曰平帝元始五年王莽通子

午道因置關今廢

沈案漢書王莽傳云莽以王后有子孫瑞通子午道此敏求以意增改

又曰子午道從杜陵直絕南山

徑漢中師古曰子北方也午南方也言通南北道相當故謂之子午耳今京城直南山

有谷通梁漢道者

沈案漢書注無者字

名子午谷

拓地志曰漢書王莽以皇后有子孫瑞通子午道蓋以子午為陰陽之王氣也風土記曰王莽

以皇后有子通子午道從杜陵直抵終南

中橋渭水渡在縣北二十六里 嘉麥渭水渡在縣北二十六

里 段留渭水渡在縣東北二十六里

北澧店澧水渡在縣西四十里 南澧店澧

水渡在縣西四十五里

南山一名終南山在縣南七十里連乾祐縣界 龍首山在

縣北十里三秦記曰龍首山長六十里頭入渭水尾達樊川頭高二十丈尾漸下可六

七丈土赤不毛秦時

沈案初學記引此作云昔時有黑龍從南山出飲渭水其行道因成土山 志曰

今案山首在長安故城中自漢築長安城及管官

武將山長安記曰長安城西北有

武將山即前漢末辛孟所隱之處

沈案今縣無武將山而太平寰宇記及此記武將山皆無去縣道里是誤會長安記長安城西北之言而

附此也三秦記亦云長安城西有九峻山蓋後漢省咸陽入長安其所云在西去縣甚遠即今醴泉縣境然則武將山亦當以在醴泉為是矣醴泉在後漢長安西北也

少陵原在縣南四十里東接萬年縣界西入縣界五里

高陽原在縣西南二十里

細柳原在縣西南三十三里

尖邱在縣西北一十五里

今謂之尖邱社 渭水西在鄠縣界

流入水經注曰渭又東過長安縣北豐水從南來注之

沈案此當云水經不當有注字今本但云渭水過槐里縣南又

東豐水從南來注之又東過長安縣北在後

豐水

一作豐又作禮

出縣西南五十五里終南山豐谷其原闊一十

五步其下闊六十步水深三尺自鄠縣界來經縣界繇馬坊邨入咸陽合渭水詩曰豐

水東注維禹之績箋云昔堯時洪水而豐水亦汜濫為害禹治之使入渭東注于河禹

之功也文王武王今得作邑于其旁地為天下所同心而歸太王為之君乃由禹之功故引美之豐邑在豐水之西鎬京在豐水之東詩又曰豐水有芑武王豈不仕貽厥孫謀以燕翼子夏書曰漆沮既從豐水攸同顏師古曰豐水出鄠之南山言沮水既從入渭豐水亦同來也又張揖曰豐水出鄠南山豐谷北入渭文子曰老子云豐水之深十仞而不受塵垢金鐵在中形見於外決錄注曰鎬在豐水東豐在鎬水西相去二十五里水經注曰豐水出豐溪西流分為二水一水東北流為支津一水西北流又北交水自東入焉又北昆明池水注之又北經靈臺西又北至石墩注于渭又曰渭水東與豐水會短陰山無他高山巽巒唯原阜石墩而已沉案水經注作石墩又水注文多數字水經注曰豐水渠今名賀蘭渠東北流注交水鎬水或作澇出縣西北十八里鎬池水經注曰鎬水上承鎬池於昆明池北周武王之所都也故詩云考卜維王宅是鎬京維龜正之武王成之鎬水又北流沉案水經注有西北注三字與滌池水合又北經清泠臺西沉案太平寰宇記作清靈經慈石門注于渭帝王世紀曰今鎬池即周之故都也廟記曰長安城西有鎬池在昆明池北周匝二十一里蓋地二十三頃史記曰始皇帝三十六年使者從關東來夜過華陰沉案史記關東下無來字云過華陰平舒道望見素車白馬從華山上下沉案此十一字史記所無持璧與客

曰沉案史記云百人持璧遮使者曰為我沉案史記我作吾遺鎬池君因言曰今年祖龍死使者問其故因忽

不見置其璧去使者奉璧具以聞始皇默然良久曰山鬼不過知一歲事退言曰祖龍

者人之先也使御府視璧乃二十八年行渡江所沉璧也蘇林曰祖始也龍人君象謂

始皇也張晏曰武王居鎬鎬池君則武王也師古曰鎬池在昆明池北後漢志曰沉案

國鎬在上林苑中孟康曰長安西南有鎬池古史考曰武王遷鎬長安豐亭鎬池也皇

覽曰文王周公冢皆在鎬聚東杜中括地志曰今案鎬池水又北流入永通渠不至慈石門亦不復涓矣今圖經澇水在縣西四十里其滌池水出

水自鄠縣界入本縣界十里入清渠沉案史記索隱引括地志云今案澇水滌池水出

縣西北二十里滌池詩曰滌池北流浸彼稻田毛萇注曰滌流浪也鄭元云豐鎬之間

水北流也括地志曰今案其池周十五步沉案太平寰宇記云澇水亦謂聖女泉又曰高都水蓋以其與沈水通也滌水來自鄠縣界北

流入渭 澇水在縣南一十里東自萬年縣界流入師古曰交水一作東自萬年縣

界流入水經注曰交水又西南流與豐水支津合其北又有漢故渠出焉又西至石塢

分爲二水一水西流注豐一水自塢石北經細柳諸原北流入昆明池圖經曰郊河水

里自萬年縣界經本縣三十里合戲水水經注曰源出驪山馮公谷此水在臨潼不

知敏求何由誤入坑谷亦澇水也下皆放此水在縣南二十七里自萬年縣界流經

本縣五里合交水 榎梓谷水出南山北流合成國渠又西北豹林谷水入焉又西北流至縣東南三十里入交水豹林谷水出南山北流三里竹谷水自南來會又北流二里有子午谷水自東來會自北以下亦謂之子午谷水經豹林谷水子午谷水並合入郊河 龍驃谷

水合郊河 太河谷水合郊河 豐谷水合豐水西北入城經西市而入苑沈水自南入焉有福堰下分為二水流一里一水合郊水一水西北流又東流為瀆越沈水上過名永安瀆 清明渠東南自萬年縣流入西北流又屈而東北流入京城沅案太平寰宇記云清明

渠亦在大安坊開皇初引沈水西北流入城經太社尚食局將作監內侍省而入宮城即此 永通渠隋開皇四年開起縣西北渭水興城堰初名富民渠仁壽四年改 野韭澤即漢牛首池也在縣西北三十八里漕河在縣南一十五里自萬年縣界來經縣界五里入于渭漢書武帝元光六年春穿漕渠通渭沅案此即瀟水水經注云沈水亦曰漕渠是 龍首渠在縣東北五里自萬年縣界流入而注于渭

明渠漢時渠也水經注曰在長樂宮桂宮之間沅案此節水經注文 清渠在縣西五十里自郭縣界來經縣界十八里入於渭 漆渠在縣西二十里舊自縣之坑河分水經縣界二十里入漕河漢書曰漢穿渠通漆水故曰漆渠括地志曰胡亥將運南山之漆而開此渠水經注云開山圖曰麗山西北有溫池溫池西南八十里岐山在杜陵埤有渠謂之漆渠即此而胡亥事則不知所本 永安渠隋文帝開皇三

年開在縣南沅案豐谷水一名永安瀆此名永安渠名本同也二條宜在一處析之者非 引交水西北入城經西市而入苑沈水自南入焉有福堰下分為二水流一里一水合交水一水西流又東流為瀆越沈水上過流名永安瀆沅案此即豐谷水以是水利故復載于後漕河同 漕渠唐天寶二年京兆尹韓朝宗引渭水入金光門置潭于西市以貯林木大歷元年尹黎幹自南山谷口開漕渠抵景風延喜門入苑以漕薪炭 石闕堰在縣西南三十二里水經注曰交水西至石闕漢武帝元狩三年穿昆明池所造 昆明池在縣西二十里今為民田沅案漢書注臣瓚曰在長安西南周回四

里 定昆池在縣西南十五里景龍文館記曰安樂公主西莊在京城西延平門外二十里司農卿趙履溫種殖將作大匠楊務謙引流鑿沼延袤十數里時號定昆池通典曰神龍中安樂公主恃寵請昆明池中宗不與主發怒自以家財別穿池號曰定昆池鶴池在縣西十里 盤池在縣西北二十里 雁鷺陂廟記曰在鎬池北地方六頃承昆明池下流 河池陂水經注曰昆明故渠上承昆明池而沅案而字當為東口二字 東經河池陂而北亦曰女觀陂 雍門顏師古曰在長安西北孝里西南去長安三十里廣記曰趙父家在門西即鈞弋趙后父也 長安故城在縣西北十三里沅案元和郡縣志云周在縣西北十四里漢未央宮在縣西北十五里並在長安故城中 下杜城在縣南一十五里其城周三里一百七十

三步春秋左氏傳晉范宣子曰昔句之祖在周為唐杜氏杜預注曰周成王滅唐遷之於杜為杜伯國記曰周宣王四十三年杜伯入為王卿士無罪而王殺之史記曰秦武公十一年初縣杜即此地也括地志曰蓋宣王殺杜伯以後子孫微弱附於秦及春秋後武公滅之為縣漢宣帝時修杜之東原為陵曰杜陵縣更名此為下杜城沅案太平陵在安仙門南七里廟記曰下杜城杜伯所築東有杜原城在底下故曰下杜杜伯冢在城之東南秦阿房宮一名阿城在縣西二十里沅案史記正義引括地志及元和郡縣志云在縣西北十四里牆周五里一百四十步崇八尺上闊四尺五寸下闊一丈五尺今悉為民田十六國春秋曰苻堅建元二十年慕容冲據阿房城初民謠曰鳳皇鳳皇上阿房堅以鳳皇非梧桐不棲非竹實不食乃植桐數千萬株于阿城以待鳳皇之至冲小字鳳皇終為堅賊漢未央宮在縣西北一十四里沅案史記正義同此元和郡縣志云十五里誤石虎建武十一年發雍州梁州十六萬人城長安未央宮餘見唐禁苑中 建章宮在縣西北二十里 長樂宮在縣西北十五里沅案史記正義同此元和郡縣志云十四里誤 桂宮在縣西北十三里 柏梁臺在未央宮北沅案玉海引此有云廟記曰在北關內道西又有注云三秦記曰上有關鳳各鳳闕疑此脫文 漸臺在未央宮西 神明臺在縣西北二十里長安故城西 苻堅姚萇宮在長安故城內 後周宮室在長安故城中

隋文帝開皇三年遷都以後並灌為陂即漲陂是 漢博望苑在縣北五里 上林苑在縣西南一十四里周二百四十里沅案舊本作二十四里今據元和郡縣志改正 玉真觀在縣西北四里

金仙觀在縣西北三里 開元觀在府城西北街 永慶寺在縣南六十里太和谷

沅案元和郡縣志云太和宮在縣南五十五里終南山太和谷 初唐武德八年造太和宮貞觀十年廢二十一年太宗厭禁內煩熱公卿重請修築命將作大匠閻立德再葺焉號翠微宮籠山為苑宮北

開曰雲霞門有翠微殿含風殿太子宮西開曰金華門有安善殿元和中改為翠微寺

皇朝太平興國三年改今名 開利寺在縣南三十里皇甫邨唐香積寺也永隆二年建皇朝太平興國三年改 三會寺在縣西南二十里宮張邨唐景龍中中宗幸寺其

地本倉頡造書堂 大寧寺在縣西南五十里江留邨唐靈感寺也景龍二年建皇朝太平興國三年改 興教院在縣南六十里榷梓谷口本百塔信行禪師塔院唐大歷

六年建皇朝太平興國三年改 嚴福寺在縣南五十里董邨唐咸通七年置本翠微下院皇朝太平興國三年改 妙果尼寺在府西南舊為西臺寺唐御史臺也有崔湜

所撰御史臺精舍碑皇朝開寶中改 石門山神廟在縣西一十三里劉弼橋西 石炭堰神廟在縣西南四十里荆任邨唐貞元十四年置石父廟 石婆神廟並在縣西



南三十五里昆明池右張衡西京賦曰昆明靈池黑水元沚牽牛立其左織女處其右注云立牽牛織女於池之東西以象天河今石人宛在後人名石父石婆云河伯廟在縣北二十六里中橋邨漢高祖廟在縣西四里班政坊皇朝門寶三年勅修雍侯廟在府城北街漢元年立秦王將分關中以章邨為雍王都廢邱自漢遷都長安而雍地無復侯王之名章邨死廢邱而廟食長安亦雍之舊地又雍齒亦侯未知孰是安平公廟在府西街隋宇文愷封安平公文帝開皇中遷都城實愷之功故廟食存焉周穆王陵在縣西南二十五里張恭邨沅案元和郡縣志無太平寰宇記有樗里子墓在縣東北長安故城中史記樗里子秦惠王之弟昭王七年卒葬於渭南章臺之東謂人曰沅案史記無謂人二字後百歲當有天子之宮夾我墓也沅案史記無也字至漢興長樂宮在其東未央宮在其西武庫正直其墓秦人諺曰力則任鄙智則樗里樗里侯室在昭王廟西渭南陰鄉樗里故谷謂之樗里子唐息隱太子陵在縣境恭懿太子陵在高陽原沅案已上二陵太平寰宇記無而有李靖墓在里居安坊此不載考李靖陪葬昭陵當在醴泉樂史云在此誤也

長安志卷第十二

長安志卷第十三

縣三

咸陽

咸陽縣周畿今次畿正東微南至本府四十里本周王季所都秦舊縣也孝公十二年於渭北城咸陽沅案史記秦本紀云孝公十二年始都咸陽自汧隴徙都焉三秦記曰咸陽秦所都在九峻山南渭水北山水俱陽故名咸陽李吉甫元和郡縣圖志山南曰陽水北亦謂之陽縣在北山之南渭水之北故曰咸陽秦自孝公惠文悼武昭襄王始皇二世胡亥並都之始皇二十六年一天下收天下兵聚之咸陽徙天下豪富二十萬戶於咸陽胡亥時閭樂為咸陽令沛公元年秦二世子嬰降漢項羽引兵西屠咸陽殺子嬰燒秦宮室火三月不滅漢高帝元年更名新城七年罷入長安元鼎三年更曰渭城縣屬右扶風王莽改曰京城後漢省入長安按秦咸陽在今縣東二十里故城是也沅按史記正義引括地志云咸陽故城亦名渭城在雍州北五里今咸陽縣東十五里元和郡縣志云今縣東二十二里太平寰宇記云十五里又各不同漢渭城縣亦治于此沅按漢長陵安陵陽陵平陵故治皆在此縣而敏求俱缺載平陵與興平為界則見興平前趙石勒於渭城置石安縣秦苻堅於今縣東北長陵置咸陽郡後魏太和二十年徙咸陽郡於涇水北今涇陽縣是也隋開皇初郡廢九年改涇陽為咸陽十一年徙故咸陽城西三里屬雍

州即秦之杜郵也大業二年省入涇陽唐武德元年復析涇陽始平置咸陽縣屬京兆郡寄治鮑橋沉按舊唐書地理志云初治鮑橋其年移與此不同二年徙白起堡六年又徙便橋西北即今縣也天授二年武后以其母順陵在縣界陞為赤縣神龍元年沉案太平寰宇記云元年十月復為畿今為次畿

縣境東西七十五里南北四十八里五鄉管五里唐二十鄉有五雲鄉長陵鄉餘皆不傳沉案唐信撰大將軍爾縣承神道碑云葬于京城南高陽原

高司里亦古里名高陽原今在縣東三十里河南鄉在縣南管資川里平原鄉在縣北管平城里安

業鄉在縣北管介公里龍首鄉在縣北管慶雲里奉賢鄉在縣東管奉城里縣

城崇一丈五尺壕深九尺闊一丈二尺周四里中橋鎮在縣東二十五里陶化驛

在縣郭下東去府四十里西去興平縣四十五里臨阜驛在縣東南二十里溫泉

驛在縣西二十里今廢渭河浮橋在漢渭城縣南北兩城中間架渭水上沉案元和郡縣志云

便橋在縣西南十里即漢之便橋也漢書曰武帝建元三年春初作便門橋沉案舊本蘇林曰去

長安四十里服虔曰在長安西北茂陵東去長安二十里沉案今本漢書注無去長安

同字於此道作橋跨渡渭水以趨茂陵其道平易沉案漢書注云易直即今所謂便橋是其處也

便讀如本字唐末廢皇朝乾德四年重修後為暴水所壞淳化三年徙置孫家灘至

道二年復修於此元和郡縣圖志曰長安城西門曰便門此橋與門相對故中渭

橋在縣東南二十里沉案史記正義引括地志云在雍州咸陽縣東本名橫橋漢書

武五子傳云焚蘇文於橫橋上孟康架渭水上水經注曰秦始皇作離宮於渭水南

北以象天宮故三輔皇圖曰渭水貫都以象天漢橫橋南渡以法牽牛渭水南有長

樂宮北有成陽宮欲通二宮之間故造此橋廣六丈南北三沉案舊非百八十步洞六

十八柱七百五梁二百二沉案水經注作六十二下二橋南北沉案水經注作有

隄激立石柱柱南京兆王之柱北馬翊主之有令丞各領徒一千五百人張釋之傳

上行出中渭橋張晏曰在渭橋中路漢末董卓入關遂燔之魏武帝更造舊圖經曰

劉裕入關又毀之後魏重造唐貞觀十年廢沉案元和郡縣志云三輔舊事曰漢承

秦制造橫橋置都水令以掌之號石柱橋水經注曰秦始皇造橋鐵鐵重不勝故刻

石作力士孟賁等像祭之鐵乃可移動也橋之北首壘石中舊有付留神像此神嘗

與魯班語班令其人出付留曰我貌醜沉案水經注作狠醜卿善圖物容我不能出班于是拱

手與言曰出頭見我付留乃出首班以脚畫地付留覺之便還沒水故置其象於水

中惟背以上出水

沅案水經注

其後魏武帝重造付留之像因乘馬見之驚又命下

之水中

沅案水經注云曹公乘馬見之驚

又命下之其後至末敏求增損之

中橋渡在縣東二十五里

安劉渡在

縣東三十五里

兩寺渡在縣西十五里淳化三年廢

嘉麥渡在縣東三十五里

畢原在縣北詩曰終南何有有紀有堂毛注曰紀基也堂畢道平如堂也鄭注曰

畢終南山之道名邊如堂之牆然尚書曰周公薨成王命葬公於畢劉向傳曰文武

周公葬于畢師古曰畢陌在長安西四十里三輔故事曰文王武王周公皆葬畢陌

南北

沅案元和郡縣載兩畢原極明其萬年縣云畢原在縣西南二十八里書序云

周公薨成王葬于畢是也此謂杜曲蓋合皇覽鎬聚之說其咸陽縣畢原云即

縣所理也左傳曰畢原鄭文之昭也亦謂之畢陌蓋合杜預畢國之說是以長安

西南畢原為文武周公葬于畢以咸陽北畢陌為周時畢國太平寰宇記亦然

惟敏求據師古之說引文武周公葬畢之事以為在此然

師古以為長安西不云西北或西下脫南字未可知也

又案春秋左氏傳曰王使

詹桓伯辭于晉曰我自夏后稷魏駘芮岐畢吾西土也蓋武王克商之後以其地封

文王次子又曰畢原

沅案舊

脫此字

鄭郁文之昭杜注曰畢在長安西北關中記曰高陵北

有畢原陌此謂原之陌也秦謂池陽原漢長坂

元和郡縣志曰畢原即縣所理原

北數十里東西二三百里無山川

又名石安原即石勒置石安縣之所按石安原見涇陽

水經注云地說云渭水又東與豐水會於短陰山

內水會無他高山異巒所有唯原阜石激而已

渭水西自興平縣界來流入高

陵縣界

沅案元和郡縣志云

豐水在縣西十一里自長安縣界來流至宋邨合入渭

水水經注曰渭水又東與豐水會于短陰山內其水經南山郊水合流

沅案其水已下

九字敏求語

馬跑泉在縣西二十五里

要冊泉在縣北八里

下邨泉在縣西北一十五里

李邨泉在縣西北十里

蘭池陂即秦之蘭池也在縣東二十五里

沅案水經注云渭

蘭池宮秦始皇微行逢盜於蘭池今不知所在史記封禪書穿蒲池溝水正義曰括地

志云渭北咸陽縣有蘭池始皇逢盜蘭池者也言穿溝水入蘭池也疑蘭字誤作為蒲

重更

錯矣

周氏陂周十三里舊圖經曰漢周勃家在此其子亞夫有功遂賜此陂故地以

氏稱之長安圖曰周氏曲在咸陽縣東南三十里李善曰今周氏陂南一里有漢蘭池

宮

興成渠在縣西十八里唐李石為相奏咸陽令韓遂治之東建永豐倉自秦漢以

來疏鑿為漕渠起咸陽抵潼關三百里無車輓之勞其後埋廢自此復之

細柳倉在

縣西南三十里漢舊倉也文帝後六年周亞夫為屯將軍次細柳服虔曰在長安西北

如淳曰長安細柳倉在渭北近石徹張揖曰在昆明池南今有柳市是也師古曰匈奴

傳云置三將軍軍長安西細柳渭北棘門霸上此則細柳不在渭北揖說是也三輔故

事曰周亞夫軍于細柳今石徹是也石徹西有細柳倉城東有嘉禾倉樊噲傳柳中即

細柳地也在長安西

沅案史記索隱云按三輔故事細

柳在直城門外阿房宮西北維也

棘門在縣東北十八里漢文

經訓堂叢書

長安志十三

三

帝後六年徐厲為將軍次棘門沅案徐厲史記注云表作松茲侯姓徐名悍孟康曰在長安北秦時宮門也

如淳曰三輔皇圖棘門在橫門外沅案地志云石安有杜郵亭今本地形杜郵亭在縣西南三十八里

志非白起自刎之處水經注曰杜郵亭在咸陽西十七里沅案今本水經注作去今名咸陽十七里脫西字

孝里亭中有白起祠三秦記曰長安城西有九峻山西有杜山又有畢陌西北有孝里

西有白起墓杜預曰畢陌在西北杜郵館在古縣城東曲郵在縣境漢書高帝征

黥布張良送至曲郵交道廢去長安六十里近連陵秦咸陽故城在縣東二十里

沅案元和郡縣志作二十漢渭城亦治於此沅案水經注云安陵北有安陵縣故城又

二里太平寰宇記同此隋故縣城在縣東二十二里渭水北即秦之杜郵沅案水經注云安陵北有安陵縣故城又

城南則二縣故城在此縣境敏求皆缺載沅案水經注云安陵北有安陵縣故城又唐故縣城在渭河北杜郵館西城

崇一丈五尺沅案此武德三祥谷水合豐水白谷水合豐水聖女泉出縣西二

十里昆明池北平地上周十步西北流五十步與牧豬泉合圖經曰水池在縣西北五

池亦名聖女泉蓋野韭澤即漢牛首池地在縣西北三十八里沅案太平寰宇記在長安渭河在

縣南十五里自萬年縣界來經縣界五里入于渭漢書武帝元光六年春穿漕渠通渭

龍首渠在縣東北五里自萬年縣界流入注于渭沅案此隋清渠在縣西五十里水

龍首渠

經注曰在長樂宮桂宮之間清渠在縣西五十里自鄠縣界來經縣界十里流注于

渭漆渠在縣西南一十里舊自縣之坑河分水經縣界二十里入漕河漢書曰穿此渠

通漆水故曰漆渠括地志曰胡亥築阿房宮開此渠而通南山永安渠隋文帝開皇

三年開在縣南引交水入宮之北門唐明皇自蜀還京肅宗至望賢宮迎明皇唐望

賢宮在縣東數里開遠門外善因寺唐穆宗由複道幸咸陽止于此寺周文王廟

二處一在縣西一在縣東相去各十五里沅案地形志石安武王廟在縣北五里

成王廟在縣西十五里康王廟在縣北七里漢呂太后廟在縣東北三十五里

景帝廟在縣東北十五里武帝廟在縣東北八里介子推廟在縣西北二十五里

武安君秦將白起廟在縣五里四皓廟在縣東二十五里漢高帝時人商山隱士也

此祠即漢鄜侯蕭何廟在縣西二十里沅案舊本鄜作鄠此周文王陵在縣北十五里

沅案史記秦始皇本紀云惠文王葬公陵正義曰括尚書曰周公薨成王葬於畢注曰

不敢臣周公故使近文武之墓孟子曰文王生於岐周卒於畢鄧注曰太子發上祭于

畢下至於盟津畢文王墓近鎬也漢書劉向傳曰文武周公葬於畢師古曰畢陌在長

安西四十里皇覽曰文武周公冢皆在京兆沅案舊本京兆二字作長安誤今據裴駰

長安郡聚東杜中又曰秦武王家在扶風安陵縣西北畢陌中大家是也

沉案劉昭注郡國志安陵

縣下亦人以為周文王家非也文王家在杜中

沉案裴駢史記注亦引此文皇覽以此

縣亦不載 武王陵在縣北十五里

沉案史記秦本紀云悼武王葬永陵徐廣曰皇甫

武王陵在雍州咸陽縣西十里俗名周武王陵非也又云武王墓在

雍州萬年縣西南二十八里畢原上此以周武王陵為在今杜曲也

北二十里 康王陵在縣北十五里

沉案已上二陵元和郡縣志無太平寰宇記有 漢高祖長陵縣在縣東

三十五里

沉案史記正義引括地志云在縣東三十里太平寰宇記亦云

安北四十里

沉案當云漢書注臣瓚曰 呂后六年城長陵張晏曰起縣邑故築城也師古曰此說非

也黃圖云長陵城周七里一百八十步因為殿垣門西出及便殿掖庭諸宮寺皆在中

是即就陵城為非止謂邑居也皇甫謐曰長陵山東西廣一百二十步高十三丈在渭

水北去漢長安城三十五里關中記曰長陵城有南北西三面東面無城陪葬者皆在

東徙關東大族萬家以為陵邑長陵令秩祿千鐘諸陵皆六石 呂后陵在高祖長陵東

長陵皇覽曰高帝呂后山各一所也 史記外戚世家曰高后合葬長陵注曰漢帝后同

塋則為合葬不合陵也諸陵皆如此 沉案此裴駢 惠帝安陵在縣東三十五里

元和郡縣志陵在縣東北二十里沉案太平寰宇記同元和郡縣志又案裴駢 臣瓚曰在長安

引皇甫謐曰去長陵十里去長安北三十五里長安北即咸陽東也

北三十五里三輔皇圖曰去長陵十里關中記曰徙關東倡優樂人五千戶以為陵邑

善為啁戲故俗稱女啁陵也 沉案地形志云石安有安陵城 四皓祠在安陵西 張敖冢在安陵東

三十里 沉案上有五嶽之像今人謂之五嶽冢 景帝陽陵在縣東十五里 元和郡縣志

東四十里沉案元和郡縣志太平寰宇記俱無 漢書曰景帝五年作陽陵也後三年葬陽陵臣瓚

曰陵在長安東北四十五里帝王世紀曰陽陵山方一百二十步高四十丈 昭帝平

陵在縣東北一十三里 沉案太平寰宇記同此水經注云東南去長安七十里元和郡

七十 漢書曰帝作陵制令流水而已石椁廣一丈二尺長二丈五尺無作墳陵東北作

廡長三丈五步外為小廚裁足祠祀萬年之後掃地而祭 沉案此見三輔皇圖 臣瓚曰陵在長安

西北 沉案當云在長安西北七十里又案 元帝渭陵在縣東北一十三里 沉案太平

此元和郡縣志云 臣瓚曰陵在長安北三十六里 王莽遣使壞渭陵園門梁思曰無使

在縣西北七里 成帝延陵在縣西北十五里 沉案太平寰宇記同此元和 漢書曰成帝葬延陵在扶

風去長安六十二里 沉案此當 關中記曰延陵在長安西北四十里渭陵之東延陵是

也成帝起延陵城邑以成言事者以為不便乃更造昌陵在霸城東二十里運沙渭濱

取東山土東山土與粟同價所費巨億數年而陵不成谷永等奏昌陵積土為高山樟

邨猶在實土之上浮土之下非永年之基延鄉之地居高臨下道貫二州二十餘縣宜還就延鄉乃遣衛尉淳于長行視長奏宜如永等議乃徙延陵而棄初言者將作大匠

郭萬年於敦煌配役三輔舊事曰成帝作延陵及起廟實將軍有青苗地在廟角恐犯蹈之故言作陵不便乃徙昌陵取十一餘里土與粟同價

哀帝義陵在縣西八里和郡縣志云在縣北八里漢書臣瓚曰義陵在右扶風去長安

四十六里平帝康陵在縣西二十五里沉案元和郡縣志太平寰宇記俱云在縣西北九里漢書臣瓚曰在長

安北六十里舊圖經曰康陵在興平原口沉案三輔黃圖云在興平原口漢書太后廢陵水經注曰

在霸城西北沉案水經注云恭王廟在霸城西北廟西北即傳太后廢王莽奏毀其陵沉案水經注作奏毀傳太后冢今其處積土

猶高謂之增堦又謂之增阜沉案舊本其處作本處堦作屏阜作埠非唐代祖元皇帝興寧陵在縣東三

十五里五雲鄉周五里承天皇帝順陵在縣東北二十五里長陵鄉周二里此陵乃武也追贈皇帝皇后沉案已周太公墓在縣東二十五里沉案元和郡縣志云太公墓

葬于齊沉案此亦節禮記注文又案裴駘引皇覽曰呂尚家臨淄縣城南去縣十里則古以為在山東也周公墓在縣東北三十里

皇覽魏時書當近古可信也太平漢蕭何墓在縣東北三十七里沉案今志云三十里恐非今縣即唐

宋治也又敏求云何墓在此本東觀漢記及括地志而今城固縣志及河南永城縣志並載何墓蓋傳譌矣曹參墓在縣東北三十五里

高祖長陵相去五里沉案史記留侯世家云留侯死並葬黃石冢史記正義曰括地志云漢張良墓在徐州沛縣東六十五里與留城相近敏求以為在

此未知楊雄墓按楊雄家諫曰子雲以天鳳五年卒詔陪葬安陵阪上弟子鉅鹿侯

芭負土作墳號曰元冢沉案桓譚新論云雄為中散大夫病卒無以辦喪事以貧困故葬長安妻子棄其墳墓而歸于蜀則雄墓在此是也四川通志

順陵在縣東北三十里唐武后追尊其母曰孝明皇后號順陵沉案元和郡縣志

志有蒙恬祠在縣西北十五里太平寰宇記有蒙恬冢在縣東北二十里紀信冢在縣

北四十里馮冢在縣東北三十五里李左車冢在縣北十四里董賢冢在縣東北十

八里鉅鹿冢在縣東北三十里戚夫人冢在縣西十五里尉遲敬德冢在縣東

三十里此皆不載考尉遲敬德陪葬昭陵當在醴泉樂史云在此則誤甚也

長安志卷第十三

長安志卷第十四

縣四

興平 武功

興平

興平縣 唐畿今次畿東至府九十里

本周犬邱之地帝王世紀曰周懿王二年王室大衰自鎬徙都

犬邱今槐里也史記秦之先大駱生非子居犬邱秦名廢邱 沅案漢書注韋昭云秦項

羽封章邯為雍王都廢邱漢高帝三年改曰槐里縣 沅案史記本紀作二莽曰槐治今

縣北故城是 沅案史記正義引括地志云犬邱故城一名槐里亦名廢邱在雍州始平縣東南十里 屬右扶風武帝析置茂陵縣

莽曰廣利今縣東二十里咸陽縣界平陵古城是魏黃初元年改平陵為始平縣 沅案

寰宇記云改為始平國國字當為縣此是也宋書州郡志云始平令魏立 因原以名之晉太始二年 沅案宋書州郡志亦作

非置始平郡 沅案元和郡縣志云 領槐里始平武功鄠蒯城五縣苻堅徙始平於茂陵

故城後魏大武太平真君七年省始平郡縣入扶風郡焉孝莊帝永安元年又徙縣於

今縣東北一十五里 十道志曰永安元年移扶風郡於文 恭帝元年又徙今縣東北二

長安志十四

十五里後周宣帝大象二年復徙今縣東南十五里文學城沅案舊本脫里字隋開皇三年隸

京兆郡沅案隋地理志云始平故置扶風郡開皇二年郡廢大業九年徙於今治唐天授二年隸稷州大足元年

還雍州景龍四年沅案新唐書作二年誤金城公主降吐蕃贊普中宗送至縣因改為金城徙於

馬嵬故城至德初置興平軍二載改為興平縣沅案舊唐書云二年十月改又案太平寰宇記云尋又復為金城今改為興平

此缺

縣境東西五十里南北六十里○六鄉管二百二十邨唐二十鄉有扶風鄉湯鄉餘不傳沅案說文茂陵有兀桑里○被化鄉在

郭下管邨四十○耿祠鄉在縣西三里管邨四十○零保鄉在縣東三里管邨四十○

文渭鄉在縣南五里管邨三十六○保安鄉在縣東北五里管邨三十六○崇節鄉在

縣北三里管邨二十八○縣城周七里餘二百步崇二丈隋大業九年築六門 槐里

驛在郭下東至咸陽驛四十五里西至武功驛六十五里○馬嵬驛在縣西二十里今廢

石橋在縣西二十里馬嵬店○龍宮渡在縣西南三十五里渭水上○始平原在縣北二

十里東西五十里南北八里東入咸陽界西入武功界三秦記曰長安城北有始平原

數百里其人井汲巢居井深五十丈漢時亦謂之北芒巖西京雜記曰茂陵富人袁廣

漢藏鏹巨萬家僮九百人於北芒巖築園東西四里南北三里激流注其內構石為山

高十餘丈連延數里養白鸚鵡紫鴛鴦旄牛青兕廣漢後有罪誅沒入官為園鳥獸草

木皆徙植上林苑又曰何武葬於北芒龍薄坂○王嘉冢在縣東北一里○渭水南去

縣二十九里沅案元和郡縣志云南北廣四里東西二十一里自武功縣界來澇水注之入咸陽縣界○玉女

泉在縣東南○史家泉在縣北楊妃故冢西○板橋泉在縣西北一十七里深百尺流

入白渠後魏地形志曰槐里縣有板橋泉○龍泉亦名溫泉又名姜子泉在縣西一十

七里周數十步深不可測○涇龍泉新泉相去十餘步在縣西一十七里周數十步流

入白渠○馬嵬泉在縣西二十里周數十步深百尺流入白渠○靈寶泉在縣東南二

十里周數十步深不可測舊圖經曰漢帝時邊韶得靈寶符于此泉後祈晴有應因名

之○醴泉在縣東南二十里周數十步深不可測舊圖經曰醴泉在扶風鄉唐貞觀十

二年自然湧出其味如醴飲之疾愈○成國渠在縣北一里西自武功縣界流入縣界

凡六十里漑田二百四頃東流入咸陽縣界即古白渠也水經注曰成國故渠故沅案水經

注故字 魏尚書左僕射衛臻征蜀所開也上承汧水於陳倉東過郿及武功槐里縣

案唐李石記咸通十三年夏四月戊子京兆府奏修六門堰畢其渠合鞏川莫谷香谷

武安四水漑武功興平咸陽高陵等縣田二萬餘頃俗號渭白渠言其利與涇白相上

下又曰成國渠見漢書地理志元魏時僕射衛臻征蜀復開以漑田大統十三年魏始

築堰置六斗門以節水貞觀中役九州夫匠沈鐵牛鐵劍以禦魘魅始就其功永徽四



年左僕射于志寧治之尋次聖歷中勅稷州刺史張知審修焉始引武安水入視元年副西京留守雍州長史薛季昶得許公稚者縛土牛以殺水勢春官郎中薛稷刻石敘之咸通十一年七月咸陽縣民簿逾等上言六門淤塞緣渠之地二十年不得水耕耨而其官歲以水籍為稅請假錢二萬八千九百八十貫以為修堰工作之費俟水通流而利戶錢以還京北府為之奏乃詔借內藏錢以充命使董其事又令本縣官專之溉記役凡用萬七千緡云今涸沅案元魏時僕射衛臻征蜀復開元字當衍或誤也

○昇原渠在縣南一十五里西自武功縣流入縣界凡六十里溉田七十餘頃東流入

咸陽其原出汧水自鳳翔號縣城西北原流至武亭合流數里西南至六門堰東成國

渠合流西南出縣界以其昇原而流故名之唐垂拱初運岐隴水今涸○普濟渠在縣

南十里自武功縣流入縣界凡六十里溉田七十餘頃東流入咸陽今涸○清渠在縣

南二里東流入咸陽縣界○馬牧澤在縣東南二十里南北廣四里東西二十一里○

百頃泊沅案元和郡縣志太平寰宇記泊皆作澤在縣西二十五里周一十六里沅案元和郡縣志作周回六十里誤○宋泊

在縣西二十一里周十四里○曲泊在縣西南十五里百頃泊而下並有蒲漁之利邑人利焉隋開皇十五年各築隄

防○浪井在耿祠鄉唐貞元五年自然湧出有疾者飲之皆得愈遠近汲取朝夕如市○

章邯臺在縣東南十里○星晉穆帝太和中隕于槐里○槐里故城即犬邱城在

縣東南十里周十二里崇二丈五尺晉太康中始平郡治也其城遶帶防陸舊渠尚存

即漢書所謂槐里環隄者也晉灼曰統環槐里隄者是也○小槐里李奇曰即槐里

之西城也東已有槐里城故以此城為小槐里魏志太祖以陽阜為武都太守以武都

孤遠欲移之人多戀土然阜威信素著前徙人在京兆扶風天水界者萬餘戶於是徙

郡於小槐里百姓襁負隨之沅案太平寰宇記在武功○茂陵故城在縣東北一十九里沅案元和郡縣志云

在縣東北十七里周三里三輔舊事曰武帝於槐里茂鄉徙戶六萬一千置茂陵縣屬右扶風

舊圖經曰徙陵城蓋苻堅時也魏恭帝末年徙於今城十道志曰舊志茂陵宣帝置接武帝時已徙戶居之至宣帝時

為○文學城在縣東崇二丈五尺十道志曰今謂之故縣城○武學城在縣東一十里

沅案元和郡縣志云在縣東南十里崇二丈五尺與文學城相接二城並秦章邯築○樊噲城在縣南十

里崇二丈西京記曰漢王襲雍章邯敗走廢邱城命將軍樊噲圍之於城西築臺以望

之今縣西南有武延臺疑是焉○馬嵬故城在縣西北二十三里孫景安征途記曰馬嵬人名於此

築城以避難未詳何代人姚萇時扶風王駢以數千人保馬嵬故城○漢黃山宮在縣

西南三十里○隋僊林宮在縣西十八里文帝置○登真觀在縣西南一里半唐垂拱

元年置○天興觀在縣東北一里景龍元年置○要冊廟在縣北一里○露膊將軍廟

在縣西北五里○商湯祠在縣西北二十里湯祠鄉沅案史記秦本紀云寧公遣兵伐湯社正義曰括地志云雍州三原縣有湯陵又有湯臺在始平縣西北八里案其國蓋

在三原始平界索隱曰皇甫謐云周桓王時自有毫王號湯非殷也則此蓋毫王祠耳

長安志十四

三

云商湯者非也近顧炎武駁說文毫京兆杜陵亭以為誤以湯居毫為在此不知杜陵自有毫王而湯居毫之字墨子荀子等本作薄字然則識之不可不廣也故附論之

○漢武帝龍淵故廟沉案水經注云故渠北故坂北即龍淵廟元和郡縣志作龍泉避高祖諱在縣東北一十七里○龍淵

廟在縣東北二十四里武帝廟沉案疑也○漢武帝茂陵在縣東北十七里武帝建元

二年置茂陵邑後元二年葬師古曰本槐里之縣茂鄉故曰茂陵元帝初元二年四月

乙未孝武園白鶴館災園中五里馳逐走馬之館師古曰五里者不當在山陵昭穆之

地關中記曰漢諸陵皆高十二丈方一百二十步惟茂陵十四丈方百四十步徙民置

除凡五千人陵令屬官各一人寢廟令一人園長一人門吏三十三人侯四人元帝時

在城內或在城外或在陵旁又陵下園有寢室有便殿日祭于寢月祭于廟時祭于便

殿寢日四上食廟歲二十五祠于便殿又用一遊衣時至元帝始正送毀禘禘之制惟

廢或興至于王莽漢武故事曰帝見形謂陵令薛平曰吾雖失勢猶為汝君奈何令吏

卒上吾陵上磨刀劍乎自今以後可禁之平頓首謝因不見推問陵旁果有方石可以

為礪吏卒嘗盜磨刀劍霍光欲斬之張安世曰神道芒昧不宜為法乃止故阮公詠懷

詩曰失勢在須臾帶劍上吾邱○李夫人墓亦名習仙臺崇二十丈周二百六十步在縣東北十六里

三輔黃圖曰李夫人墓東西五十步南北六十步高八丈茂陵西北一里俗名英陵水

經注曰李夫人冢冢形三成世謂之英陵 霍去病墓在縣東北十九里崇二丈漢書

曰去病為票騎將軍大司馬冠軍侯元狩六年薨上悼之發屬國元甲軍陳自長安至

茂陵為冢象祁連山師古曰在茂陵冢冢上有豎石冢前有石人馬者是沉案今鄧州

病墓○衛青墓在縣東北十五里沉案元和郡縣志太平崇二丈漢書曰青為大將軍

大司馬長平侯尚平陽主元封五年薨與主合葬起冢象廬山云師古曰在茂陵東次

去病冢之西相併者是○原氏仵漢書原涉自以先人墳墓儉約迺大治起冢舍初武

帝時京兆尹曹氏葬茂陵民謂其道為京兆仵涉慕之買地開道立表曰沉案漢書表

南陽仵人不肯從謂之原氏仵沉案元和郡縣志有漢公孫宏墓在縣東北十八里太

在縣東北二十○四馬務在縣東南二十餘里從東第一曰飛龍務次大馬務次小馬

務次羊澤務地凡三百七十一頃南渡渭河慶歷中為營田尋罷之其後民占佃簿籍

亡散不復歸於有司

武功

武功縣唐畿今次畿東南古有郃國堯封后稷之地周平王東遷以賜秦襄公孝公作

四十一縣釐美陽武功各其一也武功蓋在渭水南郃縣地是案漢書右扶風有釐有

縣地疑釐郃美陽皆入武功耳左傳周景王使桓伯讓於晉曰我自后稷郃岐畢吾

西土也杜注云郃在始平武功縣郃地是也廟記曰武功本名郃後改為釐城關駟十

三州志曰：秦古文作郃，古今字異耳。舊縣境有武功山，斜谷水亦曰武功水，是則縣本以山水立名也。漢屬右扶風，王莽曰：新光後漢省，永平八年復自渭水南徙武功縣於故秦城，任安以武功小邑無豪易，高故居武功，晉屬始平國。沉案：地形志云：晉屬扶風，非宋書州郡志亦云：太康

地志屬始平後魏太和十一年改為美陽，又置武功郡。沉案：地形志云：太和十一年分扶風置兼領美陽莫。沉案：地志屬西二縣屬岐州，天和四年義陽還舊理後周孝明帝武成二年以武功郡屬雍州，武帝建德三年省武功郡，美陽縣自此以前皆治秦城，今西南二十二里，故秦城

是其後立武功縣於今治所中亭川，唐武德二年分雍州之武功，好時蓋屋，郿州之郿四縣於今，治置稷州。沉案：舊唐書云：分雍州之武功，好時蓋屋，扶風四縣置稷州，其年

縣置稷州也因后稷所封為名，又析始平置扶風縣，四年以岐州之圍川隸之。沉案：舊唐書云：四年隸雍州也七年以郿隸岐州，貞觀元年廢州省扶風，以圍川鳳泉隸岐州，蓋屋武功隸雍州

天授二年復為稷州，領武功，奉天始平，蓋屋，好時等五縣，大足元年廢稷州，縣復隸京兆府。沉案：當云：後唐同光中隸鳳翔，長興元年還屬京兆府

縣境東西四十六里，南北五十里○四鄉管四里。唐一十四鄉，有中水鄉，餘不傳○高望鄉在縣東管望鄉里。○周源鄉在縣南管懷德里。○節婦鄉在縣東南管顯陽里。○義門鄉在縣北管順義里。

○縣城周三里二百二十步，崇九尺，上闊一尺五寸，下闊四尺五門。○太一山在縣東

漢書古文以為終南。○垂山在縣東，漢書古文以為惇物。沉案：史記索隱引地理志云：垂

伐彭戲氏至于華山下，居平陽，封宮正，義曰宮在岐州，則此華山必非太華山也。地理志云：古文以為惇物之山，在武功者，當是此山，而水經禹貢山水澤地所在云：華山為西岳，注云：古文之惇物，山蓋謬。○太白山，沉案：水經注云：地理志云：縣有太一山，古矣。又案：封禪書有岳山，疑亦此。

○太白山，沉案：水經注云：地理志云：縣有太一山，古則太一太白山也。三秦記曰：太白山在縣南，去長安二百里，不知高幾許，俗云武功敏求兩載之非是。

太白去天三百山下，軍行不得鼓角，鳴鼓角則疾風暴雨兼至也。沉案：此亦見水經注，不云出三秦記，或今本脫字，亦有周地圖記：太白山甚高，上常積雪，無草木，半山有橫雲如瀑布，則澍雨人常以為候驗之，如離畢焉。故語曰：南山瀑布非朝則暮，水經注曰：太白山南連武功山

於諸山最為秀傑，冬夏積雪望之皓然。沉案：此水經注引杜彥達語魏畧曰：吉茂蘇則值亂，隱於扶風南，太白山中以經籍自娛。○三時原在縣西南二十里，崇五十丈，西入扶風縣界。○

上武亭川，東原至興平縣，西界三十五里。○上武亭川，西原至鳳翔府扶風縣，東界十一里，三百二步，高望川在縣東二十五里。○渭水自鳳翔府扶風縣來入縣界，水經曰：

渭水東經武功縣北。沉案：水在今縣東三十五里○斜水，漢書出衙領山北，至郿入渭水，經注曰：出縣西南，衙領山北，歷斜谷，過五丈原，東注過作逕，原在縣西十餘里，水出武功縣，亦謂

之武功水諸葛亮表遣虎步監孟琰亮表云臣遣虎步監孟琰據武功水東司馬懿因

水出騎萬人來攻琰營懿因水長攻琰營亮作車橋懿見橋垂成便引兵退亮案水

臣作竹橋越水射之橋成馳去後漢志引西征賦注曰褒斜谷在長安西南南口褒北口斜長百七十

里其水南流○褒水漢書亦出衙領山至南鄭入沔○武亭水北自好時縣來至縣南

立節渡合渭水凡三名今俗以為漆水非也漆水乃雍水上流所合之水○白水

本名雍水亦曰圍川水西自扶風縣界至縣合武亭水武亭水在今縣西南一十三里○莫谷水水經

注曰莫谷水南經美陽縣與中亭川水相合縣案今本水經注誤作莫水云水出好時

陽縣之中亭川注舊圖經曰自奉天縣界十里流至縣東北合武亭水十道志曰三時

原莫谷水南經武功縣北禹貢之沮水云水本名浴水開西人讀浴若于沮因易譌

者不經甚矣禹貢又東過漆沮乃朝邑入渭之洛也○雍水十道志曰俗名白水亦曰圍川水西北自扶風縣界

流入沔案上既云白水本名雍水云云此重出○溫泉水出太一山其水沸湧如湯水經注杜彥達曰可治

百病世清則疾愈世濁則無驗其水下合溪流北注渭○白渠在縣南一十三里西魏

大統十三年置入興平縣今無基址隋志有永曹渠普濟渠○成國渠注渭水在縣境○五泉渠

十道志曰西自岐州扶風縣界流入渠經三時原上東流經縣西南去縣十二里隋文

帝葬原上因絕此水又東合成國渠○六門堰十道志曰西魏文帝大統十三年置六

斗門節水因名之○陂池在縣北二十里義門鄉○蓀亭新論曰郃在漆縣其民有會

日以相與夜中市如不為則有災咎後漢書曰王忱字少林除郃令到官至蓀亭亭長

曰亭有鬼殺過客不可宿也忱曰仁勝凶邪德除不祥何鬼之避即入亭止宿夜中聞

女子稱冤之聲忱曰沔案後漢書作忱有何枉狀可前求理乎女子曰無衣不敢進忱便投

衣與之女子乃前訴曰妾夫為涪令之官過宿此亭亭長無狀枉殺妾家十餘口埋在

樓下盜取財貨沔案後漢書盜字上有悉字忱問亭長姓名女子曰即今門下游徼者也忱曰汝何

故數殺過客對曰妾不得白日自訴每夜陳冤客輒眠不見應不勝感恚故殺之忱曰

當為汝理侵冤勿復害良善也沔案後漢書害作殺因解衣于地忽然不見旦沔案後漢書明旦名游徼

詰問具狀伏罪沔案後漢書無狀字即收繫及同謀十餘人悉伏辜遣吏送其喪歸鄉里於是亭

遂清晏沔案後漢書作清安○孝義臺在縣北二十里義門鄉○故蓀城一名武功城在今縣西

南二十里沔案元和郡縣志云二十三里周郃國也○周城在美陽城西北中水鄉周太

王所居邑也詩曰古公亶父來朝走馬率西水澗至于岐下又曰周原膺膺董荼如飴

爰契我龜築室于茲帝王世紀曰周大王避狄循漆水踰梁山徙邑於岐山之陽今扶

風美陽西北有岐陽城舊周地也沉案說文云郊周武文王所封在右扶風美陽中水鄉是○美陽故城在縣西七

里漢書曰美陽縣屬右扶風注周大王所邑有高泉官秦宣太后所起沉案地理志無所字後魏

太和十一年廢○慶善宮在縣南十八里神堯之舊第也太宗降誕之所南臨渭水武

德元年建武功宮六年改慶善宮貞觀六年太宗臨幸讌羣臣賦詩後廢為慈德寺○

武太后行宮在縣東五里高望鄉○乘本寺在縣西北一里本唐神堯宅太中元年建

為報本寺○寶意寺在縣西一里亦唐神堯別宅乾封三年建為寶意寺周顯德二年

重恩寶意寺東臨絕崖○垂山斜水淮水祠三所沉案此地地理志文○后稷祠在縣西南二

十三里○姜嫄祠在縣西南二十二里沉案地形志武功有美原廟當為姜○隋文帝泰陵在縣西南二

十里三時原○唐殤帝陵在縣西原上○漢蘇武墓在縣北十里義門鄉案郡國志蘇

武冢在好時縣東三十里里名守節鄉與此地相接沉案郡國志無文豈今本脫之與又案文獻通考云醴泉有蘇

武墓今韓城縣志亦有蘇武墓當以此為是

長安志卷第十四

