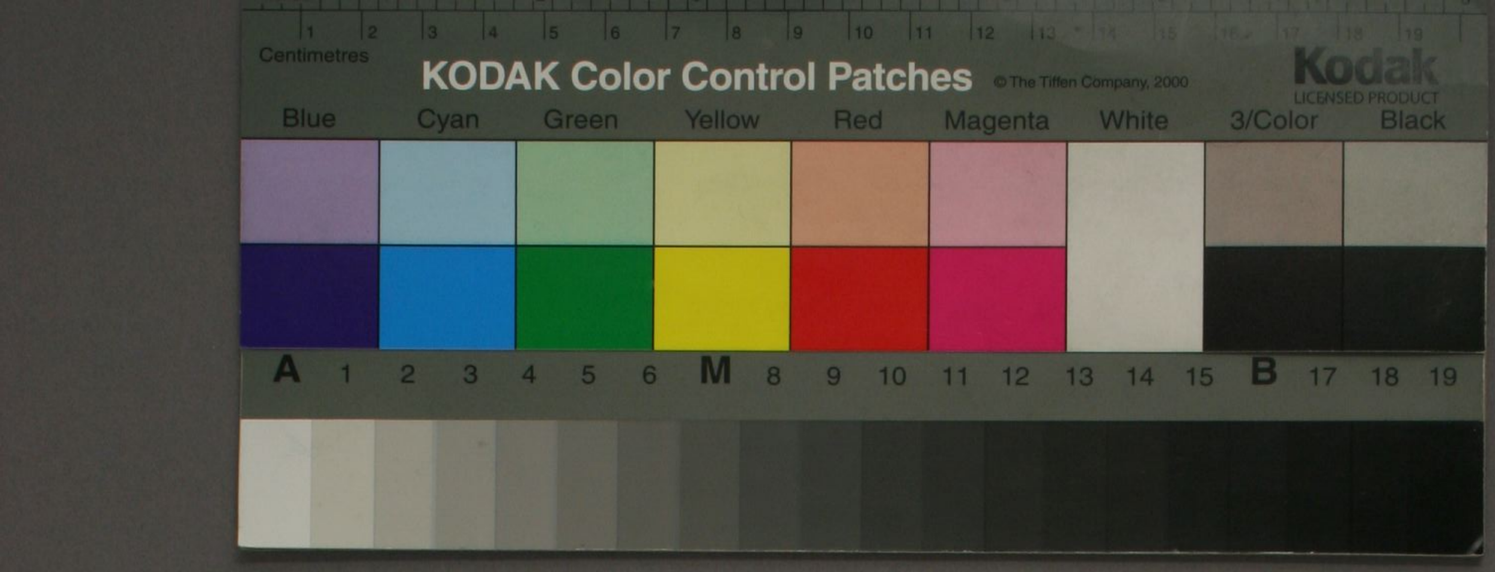
Centimetres
KODAK Color Control Patches
© The Tiffen Company, 2000
Kodak
LICENSED PRODUCT
Blue
Cyan
Green
Yellow
Red
Magenta
White
3/Color
Black
A 1 2 3 4 5 6 M 8 9 10 11 12 13 14 15 B 17 18 19

1771
2

0 1 2 3 4 5 6 7 8 9 10 1 2 3 4 5 6 7 8 9 20 1 2 3 4 5
JAPAN

水字
1771
2

得

尚或

都該當明白知道

佩和 校梓

壽平 著述

門木加5
號 1771
卷 2

此須怠慢使不得

尚或

凡如讀滿洲書的人

必定字字都該當明白知道

若是

薰漢滿套語

錢塘 程明遠 佩和 校梓

長白 舞格 壽平 著述

滿漢字清文啟蒙卷之二

光緒十六年正月二十五日讀起

有啊 豈有此理 我只恐怕兄長你不肯來罷咧

不往你家行走的広 只是走長了教阿哥厭煩的日子

長的根前領教去 果然

你說的狠是 自然要行走 我還想着要往兄

兄長你若不棄 想念 求祈往我家行走一行走

尊面 今日萬幸 既然一遭 認 識了

久矣所見了兄長的大名譽 就只沒得會見

若 不用 心也使得広

于已有益 倘若不存心也 使得広

樣說 凡人有 粟粒之技 尚且說

了 可就不能的 確知道 豈但這

這個書上 若 記的不明白 別的書上 碰見

你在那裡来着
這時候纔来
絮叨的盡情都
併連懇求的縁故都合他說完畢了来的啊
況且我前日到了那裡
把這一件事
甾由着我罷咧
必定告訴你作什庅
呢
我若是要去
甾由着我
若是不去
可也就不疑惑了
這樣無理的事也有

預先說定了
别人
總没見你一遭兒真去
說去罷咧
我只听見寡你的嘴
若不去就說不去
阿哥你幾時去
說要去就說去
厭煩的規矩有庅
既是肯来
我還喜之不盡

阿哥你是幾時高陞了的 大喜呀 我總連影兒也

箇人麽

見 平白的支吾望着我推託 你也筭說是

若問你一件事情的時候 你就說不知道 說 没听

你就從頭至尾 一件一件的告訴 我

罷是呢 我着別人若問你一件事情

總是你們也得听的見的啊 何必忙

莫不是教我 胡編派了告訴麽

並不知道 教我告訴什麽

若是知道就告訴你罷咱的

我實實的不知道啊

求祈就告訴我知曉

你若是果然知道的明白

這个事情除了你之外 別人斷然也不知道

教告訴你也使得麽

昨日你望那裡去來着
我使了去請你
有什麼趣兒
只是浮面皮兒答應
若像那樣的
倘若望着他商量一件心復的事兒
雖則
雖然甚麼快
或有一等人們在虛套禮上
那樣奏作的都是假呀
總是朋友的道理罷咧

相交之間
只要彼此心裡盛着
必定尚虛套禮作什麼
咱們都是好朋友啊
這樣說
見面就完了
朋友們
阿哥別不好思量
諸凡求祈容諒
阿哥怎麼
因為不知道
故沒有去賀喜
沒得聽見
若是聽見
該當望喜去來着

一个人的事　還容易来着　因為是衆人的事甚難
得使不得　我已是合他說了　他說的話　着是
我煩你的事　你合他說了麽　看他的意思使
事　也能有工夫麽
差事不得閒兒　再教去管別人家的私
只是往別人家行走麽　況且我身子整日甲應答

不是了　誰沒一个冗雜的事兒呢
怕你来　狠糟了心了呢　阿哥你這就
了罷　別的一宗事情上要去　又恐
等了一天直到日頭落　你竟沒有来　白等
我筭計着你　想必是往我們家来了罷
你的家人說你沒在家往別處去了

自己說要去罷咧　誰說叫你去來　譬如把不去的人
這樣口　嘴反覆的人也有呢　是你
若有一句結實話　別人也容易隨着行
忽然又要那們着　好沒箇定準罷
你到底是叫我往那裡去
去處

把你的事情成就了　這有什麼多疑的
也不是悞事的人　你只管把心放寬着
不必儘着問　我看他的光景兒
他的話　說是得信　給你送去就　完了
情到底幾時纔得實信
說教慢慢的別急了　我又問他這个事

日後成了的時候可又怎麼着　論起理來的時候

不能的時候怎麼着　如今若說成不來

須先說下　倘或如今說了能得來　日後

這有什麼求人的去處　雖然那樣說如今不可不

這都是平常的事啊　你自己去說就罷咧

的盛情　必定報達深恩

愛替我去說成了　我斷然不負了阿哥

我的一件事　白像行不得　阿哥你若是疼

想必就沒了使不得的去處　也別施之于人

凡事只把己所不欲的去處　當局者迷啊

傍觀者清　強壓派着叫去使得麼　可是人說的

笑話呢　常听見說忠言逆耳有益
見了人的過失　不但說不勸　還要
總這樣勸罷咧　倘若是平常此的朋友
可不是什麼皆因阿哥你是知心的朋友
說罷咧　若是別人　我也不這樣說
若是不合理　因為是你　我纔這樣
就罷

若像合平理　你就依着行
我勸阿哥的　是教你好
吧咭　恐怕學懷了的意
你也別惱
你也別喜欢
我煞儘着量兒吧咭
若不能成你的事
万一能成你的事
若是這們樣的時候我纔可以替你去

他要合我尋什麼東西　我並沒有可尋的東西啊

我听他的話音兒　像要合你尋什麼東西

一緊都說好也使得麼

以說的起是好東西罷咧　若不分別一个好歹

止咱們說好　人人看見沒有不愛的　那纔可

不肯說這个好了啊說起好東西來　比是什麼另一个樣兒不

見了比這个好的　又要說那个好

看見着寔好的　纔說這箇好罷咧　倘若看

這个不肯說好　再說什麼樣兒的好　因為你沒有

這箇說不得好　比這箇好的　有什麼缺少　若把

都像阿哥　合朋友們好的　能有幾箇

於行　良藥苦口　有益於病

的應付他 纔像是

倘若是望着你尋的時候 儘所有

使得呢 若是依我的主意 他不望着你開口尋罷了

損人利已使得麼 這就未必

矩罷 彼此若是体諒 纔是朋友的道禮罷咧 只要

處裡尋 反倒合我尋 太沒有規

買了給他麼 這怎麼使得呢 我還着急現在各

我並沒有 教我給什麼 莫不是教我

奇了 我若是有的 給他罷咧

既然一遭說要合你尋 你就給他是呢 這就

要尋罷咧 沒有缺少的東西尋什麼 但只是他

想來你必然有的東西 他纔說

及了
ᠵᠢᠬᠠ ᠪᠣᠯᠤᠨᠠ 總然說要也不得呀
ᠴᠠᠭ ᠲᠡᠷᠡ ᠴᠠᠭ ᠳᠤᠷ ᠪᠣᠯᠤᠨᠠ 時候 你心裡別不好思量 到了那時候
ᠴᠢ ᠲᠡᠷᠡ ᠴᠠᠭ ᠳᠤᠷ ᠪᠣᠯᠤᠨᠠ ᠰᠠᠭᠠᠨ ᠪᠣᠯᠤᠨᠠ ᠬᠡᠯᠡᠪᠡ ᠴᠢ ᠪᠣᠯᠤᠨᠠ
你後悔也 你若是要就拿起來 若是不要 別人要了的
ᠴᠢ ᠬᠣᠶᠢᠰᠤᠨ ᠪᠣᠯᠤᠨᠠ
憑他怎麼着自然有个道理
ᠪᠠᠶᠢᠵᠤ ᠪᠣᠯᠤᠨᠠ ᠪᠠᠶᠢᠵᠤ ᠪᠣᠯᠤᠨᠠ ᠬᠡᠯᠡᠪᠡ ᠪᠣᠯᠤᠨᠠ ᠬᠡᠯᠡᠪᠡ
可也不是人勉強来得 還不如作个情面
ᠪᠣᠯᠤᠨᠠ ᠪᠣᠯᠤᠨᠠ ᠪᠣᠯᠤᠨᠠ ᠪᠣᠯᠤᠨᠠ ᠪᠣᠯᠤᠨᠠ ᠪᠣᠯᠤᠨᠠ ᠪᠣᠯᠤᠨᠠ

若依我的主意 與其無要紧白向人爭
ᠪᠣᠯᠤᠨᠠ ᠪᠣᠯᠤᠨᠠ ᠪᠣᠯᠤᠨᠠ ᠪᠣᠯᠤᠨᠠ ᠪᠣᠯᠤᠨᠠ ᠪᠣᠯᠤᠨᠠ ᠪᠣᠯᠤᠨᠠ
讓人不是痴 過後得便宜
ᠪᠣᠯᠤᠨᠠ ᠪᠣᠯᠤᠨᠠ ᠪᠣᠯᠤᠨᠠ ᠪᠣᠯᠤᠨᠠ ᠪᠣᠯᠤᠨᠠ ᠪᠣᠯᠤᠨᠠ ᠪᠣᠯᠤᠨᠠ
縱爭了也不得 可是人說的
ᠪᠣᠯᠤᠨᠠ ᠪᠣᠯᠤᠨᠠ ᠪᠣᠯᠤᠨᠠ ᠪᠣᠯᠤᠨᠠ ᠪᠣᠯᠤᠨᠠ ᠪᠣᠯᠤᠨᠠ ᠪᠣᠯᠤᠨᠠ
得 總然就不爭也得 你若是不該当得
ᠪᠣᠯᠤᠨᠠ ᠪᠣᠯᠤᠨᠠ ᠪᠣᠯᠤᠨᠠ ᠪᠣᠯᠤᠨᠠ ᠪᠣᠯᠤᠨᠠ ᠪᠣᠯᠤᠨᠠ ᠪᠣᠯᠤᠨᠠ
爭就得 不爭就不得呀 你若是該當
ᠪᠣᠯᠤᠨᠠ ᠪᠣᠯᠤᠨᠠ ᠪᠣᠯᠤᠨᠠ ᠪᠣᠯᠤᠨᠠ ᠪᠣᠯᠤᠨᠠ ᠪᠣᠯᠤᠨᠠ ᠪᠣᠯᠤᠨᠠ
若該当是你的 你必然得 爭什麼 若是
ᠪᠣᠯᠤᠨᠠ ᠪᠣᠯᠤᠨᠠ ᠪᠣᠯᠤᠨᠠ ᠪᠣᠯᠤᠨᠠ ᠪᠣᠯᠤᠨᠠ ᠪᠣᠯᠤᠨᠠ ᠪᠣᠯᠤᠨᠠ

算計一算計日後應不應 這也
ᠪᠣᠳᠣᠭᠠᠯᠠᠨᠠ ᠪᠣᠳᠣᠭᠠᠯᠠᠨᠠ ᠪᠣᠯᠣᠨᠣ ᠪᠣᠯᠣᠨᠣ ᠪᠣᠯᠣᠨᠣ

報怨的去處 只顧信着嘴說出來 也不
ᠠᠭᠠᠰᠤᠯᠠᠬᠤ ᠪᠠᠶᠢᠷᠢ ᠪᠠᠶᠢᠷᠢ ᠪᠠᠶᠢᠷᠢ ᠪᠠᠶᠢᠷᠢ ᠪᠠᠶᠢᠷᠢ

給不給何妨 若有一句剪決話 人也沒有
ᠪᠣᠯᠣᠨᠣ ᠪᠣᠯᠣᠨᠣ ᠪᠣᠯᠣᠨᠣ ᠪᠣᠯᠣᠨᠣ ᠪᠣᠯᠣᠨᠣ

的推 竟是哄人
ᠪᠣᠯᠣᠨᠣ ᠪᠣᠯᠣᠨᠣ ᠪᠣᠯᠣᠨᠣ ᠪᠣᠯᠣᠨᠣ ᠪᠣᠯᠣᠨᠣ

在信 也還好些 平白的 今日明日
ᠪᠣᠯᠣᠨᠣ ᠪᠣᠯᠣᠨᠣ ᠪᠣᠯᠣᠨᠣ ᠪᠣᠯᠣᠨᠣ ᠪᠣᠯᠣᠨᠣ

給又沒有給 你若是不給也罷 只給一个寬
ᠪᠣᠯᠣᠨᠣ ᠪᠣᠯᠣᠨᠣ ᠪᠣᠯᠣᠨᠣ ᠪᠣᠯᠣᠨᠣ ᠪᠣᠯᠣᠨᠣ

着想得 前日說給沒有給 昨日說
ᠪᠣᠯᠣᠨᠣ ᠪᠣᠯᠣᠨᠣ ᠪᠣᠯᠣᠨᠣ ᠪᠣᠯᠣᠨᠣ ᠪᠣᠯᠣᠨᠣ

你合他說 到底給不給 若像个給的 人也指望
ᠪᠣᠯᠣᠨᠣ ᠪᠣᠯᠣᠨᠣ ᠪᠣᠯᠣᠨᠣ ᠪᠣᠯᠣᠨᠣ ᠪᠣᠯᠣᠨᠣ

並不情愿 絕然要了有什麼味兒
ᠪᠣᠯᠣᠨᠣ ᠪᠣᠯᠣᠨᠣ ᠪᠣᠯᠣᠨᠣ ᠪᠣᠯᠣᠨᠣ ᠪᠣᠯᠣᠨᠣ

就罷呀 若是情愿給 要着也有趣兒罷咧
ᠪᠣᠯᠣᠨᠣ ᠪᠣᠯᠣᠨᠣ ᠪᠣᠯᠣᠨᠣ ᠪᠣᠯᠣᠨᠣ ᠪᠣᠯᠣᠨᠣ

東西 你若是很捨不得的樣兒 謙敢來要我佔下的
ᠪᠣᠯᠣᠨᠣ ᠪᠣᠯᠣᠨᠣ ᠪᠣᠯᠣᠨᠣ ᠪᠣᠯᠣᠨᠣ ᠪᠣᠯᠣᠨᠣ

不妨事 這箇已經是我的了
ᠪᠣᠯᠣᠨᠣ ᠪᠣᠯᠣᠨᠣ ᠪᠣᠯᠣᠨᠣ ᠪᠣᠯᠣᠨᠣ ᠪᠣᠯᠣᠨᠣ

們來會不得你啊

你家住的狠遠

着你們好生記着別望了我這些話

我

你們若是去見他

會着我一齊見走

我在家裡等

広

滿口含

莫要滿口言

若輕慢使得

或是說你不肯听啊

常言道的好

啊

或是說沒告訴你啊

或是說你沒有听見啊

了輕啊

誰肯應承

你應承啊

我應承

事上

些須不留心懈怠了

事情出來

若是私事

還可以胡哩媽哩使得

若在公

這都是公事

比不得私事

稱得起是有信實的人広

還是就了高人去　學他的〻學問

長進的人啊　若只以着自己的見識　到得那裡

所以　他任着意兒行　纔學厭了　就是一个不

過　何況平常人

是這樣　就改不得広　聖人尚且還要修

他生性是這樣啊　怎広能改　豈有此理生性

扯〻的誰受得

竟没个一定的話　像這樣拉〻

去　不去又說要去　儘着来回勸揹人

走　就只是你說要去又不

広　二則　我們心裡也不是怕遶着

及再到你家来可是什広時候　不反倒悞了我們去

有一个体念處 ᠪᠣᠯᠣᠭᠣᠮᠰᠢᠯᠠᠬᠤ ᠭᠠᠵᠠᠷ

支吾的說 ᠬᠡᠯᠡᠯᠴᠡᠬᠦ 也不中用啊 ᠠᠯᠠ

索性說出一个實在去處 ᠪᠠᠳᠠᠷᠠᠭᠤᠯᠵᠤ ᠬᠡᠯᠡᠬᠦ ᠭᠠᠵᠠᠷ 也

是大膽着眼罷咧 ᠵᠣᠭᠰᠤᠨ ᠨᠢᠭᠡᠳ ᠵᠣᠭᠰᠤᠭᠠᠵᠤ ᠴᠢᠳᠠᠬᠤ ᠪᠣᠯᠪᠠ

再要巧辯答應得來 ᠳᠠᠬᠢᠵᠤ ᠬᠡᠯᠡᠯᠴᠡᠬᠦ ᠪᠣᠯᠪᠠᠴᠢ ᠪᠣᠯᠣᠭᠣᠮᠵᠢᠯᠠᠬᠤ

那時候進也不是 ᠲᠡᠭᠡᠳᠦ ᠴᠠᠭ ᠳᠤᠷ ᠣᠷᠣᠬᠤ ᠪᠣᠯᠣᠨ 退也不是

你既不肯應承 ᠴᠢ ᠬᠡᠷᠪᠡ ᠬᠦᠰᠡᠵᠦ ᠪᠠᠢᠬᠤ ᠪᠣᠯᠪᠠᠴᠢ ᠪᠣᠯᠣᠭᠣᠮᠵᠢᠯᠠᠬᠤ

傍人來說是果真行的事情 ᠬᠡᠷᠪᠡ ᠬᠡᠨ ᠪᠠᠢᠨ ᠭᠡᠵᠦ ᠬᠡᠯᠡᠯᠴᠡᠬᠦ ᠪᠣᠯᠪᠠᠴᠢ

就脫得 ᠪᠣᠯᠣᠭᠣᠮᠵᠢᠯᠠᠬᠤ ᠪᠣᠯᠣᠨ

免得 ᠪᠣᠯᠣᠭᠣᠮᠵᠢᠯᠠᠬᠤ ᠪᠣᠯᠣᠨ

警知今 ᠠᠭᠤᠯᠠᠮᠵᠢᠯᠠᠬᠤ ᠪᠣᠯᠣᠨ

終久嘛不得 ᠡᠴᠡᠰᠡ ᠪᠣᠯᠣᠭᠣᠮᠵᠢᠯᠠᠬᠤ ᠪᠣᠯᠣᠨ

不相干的人 ᠬᠠᠮᠠᠭ ᠬᠣᠯᠪᠣᠭᠳᠠᠯ ᠦᠬᠡᠢ ᠬᠦᠮᠦᠨ

拉累的說是你行的事 ᠪᠣᠯᠣᠭᠣᠮᠵᠢᠯᠠᠬᠤ ᠪᠣᠯᠣᠨ ᠬᠡᠯᠡᠯᠴᠡᠬᠦ ᠴᠢ ᠬᠡᠷᠡᠭ ᠬᠡᠷᠡᠭᠯᠡᠵᠦ

有何着要 ᠬᠡᠷᠡᠭ ᠬᠡᠷᠡᠭᠯᠡᠵᠦ

咧 ᠯᠠ

做他的品行的時候 ᠲᠡᠭᠡᠳᠦ ᠴᠠᠭ ᠳᠤᠷ ᠣᠷᠣᠬᠤ ᠪᠣᠯᠣᠨ

自然要出来 推給了人 ᠬᠡᠯᠡᠯᠴᠡᠬᠦ ᠪᠣᠯᠪᠠᠴᠢ

或真或假 ᠬᠡᠯᠡᠯᠴᠡᠬᠦ ᠪᠣᠯᠪᠠᠴᠢ

你不肯應承 反推 ᠬᠡᠯᠡᠯᠴᠡᠬᠦ ᠪᠣᠯᠪᠠᠴᠢ

若是這樣哈哩哈賬的行 ᠬᠡᠯᠡᠯᠴᠡᠬᠦ ᠪᠣᠯᠪᠠᠴᠢ

絕可以長成一个好人罷 ᠬᠡᠯᠡᠯᠴᠡᠬᠦ ᠪᠣᠯᠪᠠᠴᠢ

斷然不落無福之地
ᠵᠠᠪᠠᠨ ᠠᠯᠠᠭᠤᠯᠵᠤ ᠪᠤᠰᠤ ᠠᠷᠠᠯᠳᠠᠬᠤ ᠭᠠᠵᠠᠷ

但是你預先
ᠭᠡᠪᠡᠴᠦ ᠴᠢ ᠤᠷᠢᠳᠠᠴᠢᠯᠠᠨ

我絕信了
ᠪᠢ ᠲᠡᠷᠭᠦᠦᠨ ᠦᠨᠡᠳᠡᠭᠰᠡᠨ ᠪᠠᠢᠨᠠ

果然你這有福之人
ᠪᠠᠶᠢᠨᠠ ᠴᠢ ᠡᠨᠡ ᠵᠠᠪᠠᠨ ᠠᠯᠠᠭᠤᠯᠵᠤ ᠪᠤᠰᠤ ᠠᠷᠠᠯᠳᠠᠬᠤ ᠭᠠᠵᠠᠷ ᠲᠤ ᠴᠢ ᠪᠠᠶᠢᠨᠠ ᠠᠭᠤ

活了先聽見的話 還恍惚的来着 後頭乱烘烘說的時候
ᠠᠮᠢᠳᠤᠷᠠᠯ ᠲᠤ ᠤᠷᠢᠳᠠᠴᠢᠯᠠᠨ ᠰᠤᠨᠰᠤᠭᠰᠠᠨ ᠪᠠᠶᠢᠨᠠ ᠬᠤᠶᠢᠰᠤᠨ ᠤᠨ ᠴᠠᠭ ᠲᠤ ᠬᠤᠶᠢᠨᠠᠴᠠ ᠪᠤᠯᠪᠠᠯᠵᠢᠭᠠᠨ ᠪᠠᠶᠢᠨᠠ ᠬᠤᠶᠢᠨᠠᠴᠠ ᠪᠤᠯᠪᠠᠯᠵᠢᠭᠠᠨ ᠪᠠᠶᠢᠨᠠ

聽見說你得脫離了那个去處 我着寔快
ᠰᠤᠨᠰᠤᠭᠰᠠᠨ ᠤ ᠳᠤᠷᠠᠳᠤ ᠴᠢ ᠲᠠᠨ ᠤ ᠠᠮᠢᠳᠤᠷᠠᠯ ᠲᠤ ᠭᠠᠷᠴᠤ ᠪᠠᠶᠢᠨᠠ ᠠᠭᠤ ᠲᠡᠷᠡ ᠭᠠᠵᠠᠷ ᠲᠠᠰᠤᠷᠠᠵᠤ ᠪᠠᠶᠢᠨᠠ ᠠᠭᠤ ᠪᠢ ᠵᠢᠨᠳᠠᠨ ᠪᠠᠶᠢᠨᠠ

什麼樣兒的难事不成呢
ᠶᠠᠮᠠᠷ ᠪᠠ ᠵᠠᠪᠠᠨ ᠤ ᠠᠷᠠᠯᠳᠠᠬᠤ ᠠᠵᠢᠯ ᠪᠤᠰᠤ ᠪᠠᠶᠢᠨᠠ ᠠᠭᠤ

既肯吧嗑
ᠪᠠᠶᠢᠨᠠ ᠭᠡᠵᠦ ᠬᠡᠯᠡᠪᠡ ᠴᠢ

人肯吧嗑不肯吧嗑罷咧
ᠬᠡᠯᠡᠪᠡ ᠴᠢ ᠬᠡᠯᠡᠪᠡ ᠭᠡᠵᠦ ᠪᠠᠶᠢᠨᠠ ᠠᠭᠤ ᠬᠡᠯᠡᠪᠡ ᠭᠡᠵᠦ ᠪᠠᠶᠢᠨᠠ ᠠᠭᠤ ᠪᠤᠯᠪᠠᠯᠵᠢᠭᠠᠨ ᠪᠠᠶᠢᠨᠠ

竟不虛啊
ᠪᠠᠶᠢᠨᠠ ᠠᠭᠤ ᠬᠤᠭᠤᠴᠠᠭᠠ ᠪᠤᠰᠤ ᠪᠠᠶᠢᠨᠠ ᠠᠭᠤ

這也只在乎
ᠡᠨᠡ ᠪᠠ ᠵᠦᠪᠬᠡᠨ ᠲᠤ ᠪᠠᠶᠢᠨᠠ ᠠᠭᠤ

這个来人不可貌相
ᠡᠨᠡ ᠬᠦᠮᠦᠨ ᠴᠢ ᠪᠤᠰᠤ ᠪᠠᠶᠢᠨᠠ ᠠᠭᠤ ᠬᠦᠮᠦᠨ ᠤ ᠬᠡᠯᠪᠡᠷᠢ ᠪᠤᠰᠤ ᠪᠠᠶᠢᠨᠠ ᠠᠭᠤ

海水不可斗量的話
ᠲᠡᠩᠬᠢᠰ ᠤᠨ ᠤᠰᠤᠨ ᠪᠤᠰᠤ ᠪᠠᠶᠢᠨᠠ ᠠᠭᠤ ᠬᠡᠮᠵᠢᠭᠡᠳ ᠤᠷᠢᠭᠤᠯᠵᠤ ᠪᠤᠰᠤ ᠪᠠᠶᠢᠨᠠ ᠠᠭᠤ ᠬᠡᠯᠡᠪᠡ ᠴᠢ

高強
ᠳᠡᠭᠡᠭᠡᠷᠡᠯ ᠲᠡᠮᠳᠡᠭ ᠲᠠᠢ ᠪᠠᠶᠢᠨᠠ ᠠᠭᠤ

凡百樣兒上無所不能
ᠪᠦᠬᠦ ᠶᠠᠮᠠᠷ ᠪᠠ ᠳᠡᠭᠡᠭᠡᠷᠡᠯ ᠲᠡᠮᠳᠡᠭ ᠲᠤ ᠪᠦᠬᠦᠢᠯᠡᠳᠬᠡᠬᠦ ᠴᠢᠳᠠᠯ ᠪᠤᠰᠤ ᠪᠠᠶᠢᠨᠠ ᠠᠭᠤ

所說的句話兒
ᠬᠡᠯᠡᠵᠤ ᠪᠤᠰᠤ ᠪᠠᠶᠢᠨᠠ ᠠᠭᠤ ᠭᠡᠵᠦ ᠪᠠᠶᠢᠨᠠ ᠠᠭᠤ ᠬᠡᠯᠡᠪᠡ ᠴᠢ

料理的事兒疾快
ᠵᠠᠪᠠᠨ ᠠᠷᠠᠯᠳᠠᠬᠤ ᠠᠵᠢᠯ ᠪᠤᠰᠤ ᠪᠠᠶᠢᠨᠠ ᠠᠭᠤ ᠳᠡᠭᠡᠭᠡᠷᠡᠯ ᠲᠡᠮᠳᠡᠭ ᠲᠤ ᠪᠤᠰᠤ ᠪᠠᠶᠢᠨᠠ ᠠᠭᠤ ᠬᠤᠷᠳᠤᠨ ᠪᠠᠶᠢᠨᠠ ᠠᠭᠤ

看起我看他也是个秀氣敏捷的人
ᠪᠢ ᠲᠡᠷᠡ ᠬᠦᠮᠦᠨ ᠢ ᠪᠠᠶᠢᠨᠠ ᠠᠭᠤ ᠬᠠᠷᠠᠵᠤ ᠪᠤᠰᠤ ᠪᠠᠶᠢᠨᠠ ᠠᠭᠤ ᠪᠢ ᠬᠠᠷᠠᠵᠤ ᠪᠠᠶᠢᠨᠠ ᠠᠭᠤ ᠲᠡᠷᠡ ᠬᠦᠮᠦᠨ ᠪᠠ ᠰᠠᠢᠨ ᠬᠦᠮᠦᠨ ᠪᠠᠶᠢᠨᠠ ᠠᠭᠤ

可不什麼
ᠶᠠᠮᠠᠷ ᠪᠠ ᠪᠤᠰᠤ ᠪᠠᠶᠢᠨᠠ ᠠᠭᠤ

你們白看着他村俗罷咧
ᠲᠠᠨᠢᠨᠠᠷ ᠴᠢ ᠬᠤᠭᠤᠴᠠᠭᠠ ᠪᠤᠰᠤ ᠪᠠᠶᠢᠨᠠ ᠠᠭᠤ ᠲᠡᠷᠡ ᠬᠦᠮᠦᠨ ᠢ ᠬᠠᠷᠠᠵᠤ ᠪᠠᠶᠢᠨᠠ ᠠᠭᠤ ᠳᠤᠮᠳᠠᠳᠤ ᠪᠤᠰᠤ ᠪᠠᠶᠢᠨᠠ ᠠᠭᠤ ᠬᠡᠯᠡᠪᠡ ᠴᠢ

心裡是狠明白的啊
ᠰᠡᠳᠬᠢᠯ ᠲᠤ ᠪᠤᠰᠤ ᠪᠠᠶᠢᠨᠠ ᠠᠭᠤ ᠰᠠᠢᠨ ᠭᠡᠭᠡᠯᠡᠵᠦ ᠪᠠᠶᠢᠨᠠ ᠠᠭᠤ ᠪᠤᠯᠪᠠᠯᠵᠢᠭᠠᠨ ᠪᠠᠶᠢᠨᠠ ᠠᠭᠤ

不肯忘

阿哥怎么這樣說

但是現在我說什么

緊記在心裡

斷然也

不能報答

日後必然効力圖報

我不感

念的理有么

現在雖然

阿哥的盛情我盡都知道

這樣的盡心

這有

什么稱奇處

都是各自分內的事

自有一定的理

況且得之不謂喜

失之不言虧

若是沒有好處來着

誰肯來理呢

合朋友們和鈔

絕都這樣誠心墊着罷咧

為你好不着急來着

這皆因是阿哥平素閒

得了主意人怎么得知道

傍人

重大

着寔該當細緻

你把那个事吧 嗒吧嗒是呢 怎庅這樣懈怠 那个事情関係的

前去 不徃後看使得庅

比下有餘就罷了 只徃

也是無用啊 但是比上雖不足

少得不如現得 貪多嚼不爛

多得不如少得

你怎這樣不知足 若都像你也罷了啊

阿哥你太心多 特仔細了罷

些 須的去處 全都指望想報答使得庅

知道人生何處不相逢呢 必定按着

那个都不是朋友論日子比樹葉兒還多呀

這有什麼再三再四問的去處　你不知道　這个
沒有甚扭別的去處　可以爽爽俐俐完得
不如小心于起初　這个事還可以算順當
生出什麼好處来　與其埋怨于事畢
凡事一遭兒完畢了好　罷咧　若到二来
你決斷

該怎樣治理的去處　在乎
諸凡事兒上　都奈得住罷咧　這白是儘我所知　提你
矩　制度　拿着正主意行的時候　想是
謹慎上又謹慎　再不錯規
不預備隄防的不是話　倘若你小心上不小心
胡洩漏使不得啊　論事情什麼定準

這有什麼再三再四問的去處　你不知道　這不
沒有甚扭別的去處　可以爽俐完得
不如小心于起初　這个事還可以算順當
生出什麼好處来　與其埋怨于事畢
凡事一遭兒完畢了好　罷咧　若到二来
你決斷

京福田本堂圖書

想来都是虛　未必是真呢
或者這們樣說　如今可信那一不
或者又那們樣說
根源
模兒　就是个狠勞神的事　倘如不清楚了
事必定要到二来的　怎麼說　看這个大

以非說是也使不得 揔而言之 必定把是

使不得 以是說非使不得

道 別說以真作假使不得 以假作真也

如今可怎麼樣的好啊 若要裝作不知

這个事的利害成破 也都定不來了

可听那一个 反倒心發乱了 把

想來都是虛 未必是真呢 如今可信那一个

或者這們樣說 或者又那們樣說

根源 日後必至翻騰起來

模兒 就是个狠勞神的事 倘如不清楚了

事必定要到二來〻的 怎麼說 看這个大

或是白猜彷着說的啊　似你這樣掩耳偷鈴的事
這些話　都是從你心裡發出來的啊
虧的事兜罷咧　未必有吃
再行的時候　定有便益的事兜罷咧
不輕看了　先細想一番
就完了　這有什麼猶疑的去處　只是碍着事情

並沒有這等異樣條款　慷慨的行
若有什麼破綻空子之處　怕人尋因由兜罷咧
顯然的事　斷不至于　悠戀遲候
你就酌量着行　再別討示下　這个既是狠
罷咧　撈把住的就　胡哩胡塗的說使得麼
非真假之處　知道切寔了　然後總可以

自然有一个造定的理
ᠪᠠᡳᠴᡳᠶᠠᠨ ᡤᡳᠶᠠᠨ ᡳᠯᡳᠮᠪᡳ ᡤᡳᠶᠠᠨᡩᠠᠮᡠᠨ ᡳᠯᡳᠮᠪᡳ

你但知其一不知其二
ᡳᠰᡳᠨ ᡳᠯᡳᠮᠪᡳ ᡤᡳᠶᠠᠨ ᡳᠯᡳᠮᠪᡳ ᡤᡳᠶᠠᠨᡩᠠᠮᡠᠨ ᡳᠯᡳᠮᠪᡳ

有時過于皮鬆
ᡤᡳᠶᠠᠨ ᡳᠯᡳᠮᠪᡳ ᡤᡳᠶᠠᠨᡩᠠᠮᡠᠨ ᡳᠯᡳᠮᠪᡳ

吧嗒也要緊
ᡤᡳᠶᠠᠨ ᡳᠯᡳᠮᠪᡳ ᡤᡳᠶᠠᠨᡩᠠᠮᡠᠨ ᡳᠯᡳᠮᠪᡳ

再想這際遇還得好
ᡤᡳᠶᠠᠨ ᡳᠯᡳᠮᠪᡳ ᡤᡳᠶᠠᠨᡩᠠᠮᡠᠨ ᡳᠯᡳᠮᠪᡳ

小夥子們上緊些
ᡤᡳᠶᠠᠨ ᡳᠯᡳᠮᠪᡳ ᡤᡳᠶᠠᠨᡩᠠᠮᡠᠨ ᡳᠯᡳᠮᠪᡳ

若是該得 無心
ᡤᡳᠶᠠᠨ ᡳᠯᡳᠮᠪᡳ ᡤᡳᠶᠠᠨᡩᠠᠮᡠᠨ ᡳᠯᡳᠮᠪᡳ

凡事
ᡤᡳᠶᠠᠨ ᡳᠯᡳᠮᠪᡳ ᡤᡳᠶᠠᠨᡩᠠᠮᡠᠨ ᡳᠯᡳᠮᠪᡳ

你說的這些話雖是
ᡤᡳᠶᠠᠨ ᡳᠯᡳᠮᠪᡳ ᡤᡳᠶᠠᠨᡩᠠᠮᡠᠨ ᡳᠯᡳᠮᠪᡳ

有一時太急
ᡤᡳᠶᠠᠨ ᡳᠯᡳᠮᠪᡳ ᡤᡳᠶᠠᠨᡩᠠᠮᡠᠨ ᡳᠯᡳᠮᠪᡳ

我看你
ᡤᡳᠶᠠᠨ ᡳᠯᡳᠮᠪᡳ ᡤᡳᠶᠠᠨᡩᠠᠮᡠᠨ ᡳᠯᡳᠮᠪᡳ

時候兒說要緊
ᡤᡳᠶᠠᠨ ᡳᠯᡳᠮᠪᡳ ᡤᡳᠶᠠᠨᡩᠠᠮᡠᠨ ᡳᠯᡳᠮᠪᡳ

失去了這樣的好際會
ᡤᡳᠶᠠᠨ ᡳᠯᡳᠮᠪᡳ ᡤᡳᠶᠠᠨᡩᠠᠮᡠᠨ ᡳᠯᡳᠮᠪᡳ

是自己的不是啊
ᡤᡳᠶᠠᠨ ᡳᠯᡳᠮᠪᡳ ᡤᡳᠶᠠᠨᡩᠠᠮᡠᠨ ᡳᠯᡳᠮᠪᡳ

今日一到来就改變了嘴
ᡤᡳᠶᠠᠨ ᡳᠯᡳᠮᠪᡳ ᡤᡳᠶᠠᠨᡩᠠᠮᡠᠨ ᡳᠯᡳᠮᠪᡳ

你
ᡤᡳᠶᠠᠨ ᡳᠯᡳᠮᠪᡳ ᡤᡳᠶᠠᠨᡩᠠᠮᡠᠨ ᡳᠯᡳᠮᠪᡳ

不足希罕罷
ᡤᡳᠶᠠᠨ ᡳᠯᡳᠮᠪᡳ ᡤᡳᠶᠠᠨᡩᠠᠮᡠᠨ ᡳᠯᡳᠮᠪᡳ

憑他什麼
ᡤᡳᠶᠠᠨ ᡳᠯᡳᠮᠪᡳ ᡤᡳᠶᠠᠨᡩᠠᠮᡠᠨ ᡳᠯᡳᠮᠪᡳ

自己應承了走的高
ᡤᡳᠶᠠᠨ ᡳᠯᡳᠮᠪᡳ ᡤᡳᠶᠠᠨᡩᠠᠮᡠᠨ ᡳᠯᡳᠮᠪᡳ

這是人家
ᡤᡳᠶᠠᠨ ᡳᠯᡳᠮᠪᡳ ᡤᡳᠶᠠᠨᡩᠠᠮᡠᠨ ᡳᠯᡳᠮᠪᡳ

這樣合人 詐憑據的
ᡤᡳᠶᠠᠨ ᡳᠯᡳᠮᠪᡳ ᡤᡳᠶᠠᠨᡩᠠᠮᡠᠨ ᡳᠯᡳᠮᠪᡳ

前日拉累的教你應承
ᡤᡳᠶᠠᠨ ᡳᠯᡳᠮᠪᡳ ᡤᡳᠶᠠᠨᡩᠠᠮᡠᠨ ᡳᠯᡳᠮᠪᡳ

的不是啊 是自己的不是啊
ᡤᡳᠶᠠᠨ ᡳᠯᡳᠮᠪᡳ ᡤᡳᠶᠠᠨᡩᠠᠮᡠᠨ ᡳᠯᡳᠮᠪᡳ

說你擔當不起
ᡤᡳᠶᠠᠨ ᡳᠯᡳᠮᠪᡳ ᡤᡳᠶᠠᠨᡩᠠᠮᡠᠨ ᡳᠯᡳᠮᠪᡳ

他比你更擔當不來啊
ᡤᡳᠶᠠᠨ ᡳᠯᡳᠮᠪᡳ ᡤᡳᠶᠠᠨᡩᠠᠮᡠᠨ ᡳᠯᡳᠮᠪᡳ

不拘到那地方也行不去
ᡤᡳᠶᠠᠨ ᡳᠯᡳᠮᠪᡳ ᡤᡳᠶᠠᠨᡩᠠᠮᡠᠨ ᡳᠯᡳᠮᠪᡳ

你
ᡤᡳᠶᠠᠨ ᡳᠯᡳᠮᠪᡳ ᡤᡳᠶᠠᠨᡩᠠᠮᡠᠨ ᡳᠯᡳᠮᠪᡳ

漢子家有事 响嘵嘵的行

一遭過去了的事又提起來作什麼 遭提起來我愧而且恨

傾刻之間也認得 出來的啊

豈有人的好歹 必定日久纔認得麼

久而連累懷 乃是定論

漸漸進于好 歸懷人

的造化了罷 情由怎麼說 就好人

常常領阿哥的教 那真是我

今日万幸又會見了阿哥 怎麼得同你在一處

白像認得阿哥 在那裡會過是的 好面善

了也無用啊

處常磞着 若是不該得 總然儘力吧嗞

愧

雖其那樣說 咱弟兄身雖相隔在兩處

忽然兄長的書信到來 我真乃不勝歡喜又是慚

所以沒得寄信 弟正在想念之間

欲要寄信候安 因不得順便之人

好広 洞家俱好広 自別 兄長以來

特候兄長的安 弟謹寄信 兄長的貴体

這也称得起是有本事的人広

口 衆人的面前又不能決断事

只要把自己的不是挪給人 然而在背地裡胡誇

反從兩下裡作好人

既已受人之託 又不終人之事

慷慨的動作 纔是罷咧

広

阿哥說的狠是

不學繙繹

成年甲學這些粗話作什

的狠不是道理了

為什広不教他講四書

並沒有另樣兒的難話

阿哥你們這學

都是眼面前說的尋常話

再問答的粗話

們些什広話

我們這个師傅教的

次

若是那們着每日来了都教給你

這向你們師傅還来不来

来一日必定来

等身体托賴兄長全好

為此謹寄

將兄長身体平安之處寄来

弟欲樂聞

至于我

既是如此

今後凡係順便

望乞常

心情並不相隔

吃的東西不消化
坐立也不安
前日夜裡畧受了些涼
這兩日身子狠不受用
就學走広
打噔兜
可是說的
還沒有會吧
就說不來
倘若說一定
會的又少
然又嘴遲鈍
一連若有五六句話

比阿哥也使得広
我們所學的日子淺
也都該當讀
拿着我們的身子
別說學四書
就便是五經諸子
倘若都像阿哥這樣的聰明伶俐
阿哥你自己罷咧
不知道我們的身子啊
我們
教導的狠有理
雖其那樣說
阿哥只知道

他們倒說是我故意裝作那們樣的

又無有買賣生意 總告訴了人 也都不信

又該人的債負 出去的多 進來的少

我如今狠難過了 家眾

想來都是今年時氣的過失罷

險些兒沒有撩倒來着 沒法兒儘着強扎掙着剛剛的好了

身子虛飄脚底下踹着棉花爪子是的

爽快 心裡發膨悶又嘈雜 飲食無味

就是我的身子 這幾日裡頭 也甚寔不

今日身子纔畧鬆寬了些 可不是什麼這一向都是這樣啊

上熬了些生薑湯 呵了些出汗

渾身無力 只是要歪蒯 倒着 昨日晚

ᡴᡠᠸᠠ
kuwa
広

ᡠᡤᡳᡥᠠ ᡳᠰᡳᠨᠠᠮᠪᡳ᠃
ugiha isinambi.
有人听　風若不刮

ᡠᡤᡳᡥᠠ ᡳᠰᡳᠨᠠᠮᠪᡳ ᡠᡤᡳᡥᠠ ᡳᠰᡳᠨᠠᠮᠪᡳ
ugiha isinambi ugiha isinambi
俗語說的　路上說話　樹葉兒也動　草裡

ᡠᡤᡳᡥᠠ ᡳᠰᡳᠨᠠᠮᠪᡳ᠃ ᡠᡤᡳᡥᠠ ᡳᠰᡳᠨᠠᠮᠪᡳ᠃
ugiha isinambi. ugiha isinambi.
只可瞞得人罷咧　瞞不得上天啊

ᡠᡤᡳᡥᠠ ᡳᠰᡳᠨᠠᠮᠪᡳ᠃ ᡠᡤᡳᡥᠠ ᡳᠰᡳᠨᠠᠮᠪᡳ᠃
ugiha isinambi. ugiha isinambi.
他們怎麼不賴我」呢　大凡行事

ᡠᡤᡳᡥᠠ ᡳᠰᡳᠨᠠᠮᠪᡳ᠃ ᡠᡤᡳᡥᠠ ᡳᠰᡳᠨᠠᠮᠪᡳ᠃
ugiha isinambi. ugiha isinambi.
總是你有些影兒　人總那樣說罷咧

ᡠᡤᡳᡥᠠ ᡳᠰᡳᠨᠠᠮᠪᡳ᠃
ugiha isinambi.
阿哥你還巧辯作什麼

ᡠᡤᡳᡥᠠ ᡳᠰᡳᠨᠠᠮᠪᡳ᠃ ᡠᡤᡳᡥᠠ ᡳᠰᡳᠨᠠᠮᠪᡳ᠃
ugiha isinambi. ugiha isinambi.
必定要對口麼

ᡠᡤᡳᡥᠠ ᡳᠰᡳᠨᠠᠮᠪᡳ᠃ ᡠᡤᡳᡥᠠ ᡳᠰᡳᠨᠠᠮᠪᡳ᠃
ugiha isinambi. ugiha isinambi.
音　處念彌陀

ᡠᡤᡳᡥᠠ ᡳᠰᡳᠨᠠᠮᠪᡳ᠃ ᡠᡤᡳᡥᠠ ᡳᠰᡳᠨᠠᠮᠪᡳ᠃
ugiha isinambi. ugiha isinambi.
可是人說的　豐富殷實過得呢　家〻觀世

ᡠᡤᡳᡥᠠ ᡳᠰᡳᠨᠠᠮᠪᡳ᠃ ᡠᡤᡳᡥᠠ ᡳᠰᡳᠨᠠᠮᠪᡳ᠃
ugiha isinambi. ugiha isinambi.
都是打着晃兒度日罷咧　那一家是那樣

ᡠᡤᡳᡥᠠ ᡳᠰᡳᠨᠠᠮᠪᡳ᠃ ᡠᡤᡳᡥᠠ ᡳᠰᡳᠨᠠᠮᠪᡳ᠃
ugiha isinambi. ugiha isinambi.
告訴誰去　如今」的時候十家內九家

ᡠᡤᡳᡥᠠ ᡳᠰᡳᠨᠠᠮᠪᡳ᠃ ᡠᡤᡳᡥᠠ ᡳᠰᡳᠨᠠᠮᠪᡳ᠃
ugiha isinambi. ugiha isinambi.
阿哥你說你　我這捱冷受餓的苦處

ᡠᡤᡳᡥᠠ ᡳᠰᡳᠨᠠᠮᠪᡳ᠃ ᡠᡤᡳᡥᠠ ᡳᠰᡳᠨᠠᠮᠪᡳ᠃
ugiha isinambi. ugiha isinambi.
難過

人

頭上有青天啊　可是老

就說我殺了人了麼　阿哥別太無辜的挫磨

有一个對証罷咧　他若說我殺了人

就算是說了罷　或是當着誰的面　前說來着　也要

阿哥你別听傍人的話　他說我說了

用這礼行作什麼　又不是喜慶筵席　什麼教作上頭下頭

就這們對着坐　不拘怎麼樣的大家坐　下吃罷

阿哥你也別推辞　就接着這阿哥坐　我

是　阿哥你就正坐　教這阿哥挨着坐罷

們也讓給我一点地方兒　我們也畧坐坐兒罷　這阿哥的話

阿哥再還讓誰　就請上去　在當中坐　教他

說 哦 我去儘量兒說着瞧 他

咱們的舊相友 把我這个事情 望祈必定向那位老爺

我有一件事 特煩懇阿哥来了 若想着

疼阿

都没了 只以听見人說節令的話 頭都是

如今因上了年紀 不但說這樣盼望的心全

我少年的時候 也爱盼望年節来着

果然是日月如梭催人老

到了正月裡来了 托賴老天爺又添一歲

時候好快 不覺的又是一年

是虛啊

人家說的話 眼見的是實 耳听的

與其又勞你送來
我已特令我們小廝去取
沒有送來
想是貴价不得閒空
疼愛
向你所要之物
已說給我
為何至今
必然吉利
有何說處
前日蒙你
來又恐不得會見
賢弟乃是善人
欲要親身到你尊府看望
想

因時光迅速恍惚間
就像幾年
愚兄謹發字帖
這些時竟沒得看見你
這个事成得來成不來
我也保定不來啊
怨
我合他白平常相友
沒甚相厚處
若是依你也別喜歡
他若是不依
阿哥也別報

你家在那裡住　在鼓樓前頭東邊住

呢　生日是幾時　是正月二十五日

我哥〻現在藍翎子　你兄弟什広年紀　纔六歲還小

兄弟們都有広　都有　你哥〻在什広差事上

有戶中沒有　有戶中　誰的戶中　叅領巴烟圖的戶中

幾歲了　十九歲了　屬什広的　屬龍的

名子叫什広　名子叫豐生哦　誰的兒子　頭等侍衛京屋機的兒子

牛录上的　在誰牛录上　在常壽牛录上　姓什広　姓周

阿哥你　是那旂的　我是正黃旂的　是渾托和的啊　是牛录的啊

發回

門待望　給與不給望祈必寫一字

賢弟速〻給發　我現倚

書

在趙師傅的學裡念　這个趙師傅在那裡

我就不能　你在那个師傅的學裡讀

能的去處也有　不能的去處也有　倘若是細微之處

講過書了沒有啊　開過講了不拘什書你都能講得來広

子看　哦　你讀了幾年書了　讀了三年了

好硬啊　若是那們着放下弓　念々檔

拉々弓瞧　哦　噯呀　這个弓的墊子我也開不開

為什広不學馬箭　因為沒有馬不曾學　你

都會射広　會射步箭不會射馬箭　你

是我叔々　親叔々広　是　親叔々　你馬步箭

是我哥々　他父親是你什広

兵部員外郎呼哩阿媽是你什広

過罷咧

除此之外他另有所得的去處我不知道

他家過的如何

也只守着舊有的產業

一樣啊

若不怕師傅

還怕誰

你也怕他庅

嗳呀這是什庅話

師傅就是父親

小孩子們只一听見他的声兒

魂都吊

管徒弟們也嚴緊啊

阿哥別提起這个

寫字馬步弓箭

沒有不會的

書上頭如何

好

無對手的高強

繙繹講書

因為身子有了殘疾

辞了學士了

叫作拙哩阿媽

現在什庅上頭原是翰林苑學士来着

子

就是他的家啊

趙師傅的號兒叫什庅字兒

住

在我住的房子對門

那个大房

阿哥你那去 往別處有些事情去 阿哥

如飛的跑了來 別悞下 哦知道了

照舊學 在家裡 別往別處去 瞧着傳去

把你的馬步箭 還是照舊的演習 念的寫的去處也是

即用 都定不得 這幾日裡頭

們 必定送你的名子 或是教從考 或是

看你所學的還去得 我明日告訴了大人

我方纔問你的這許多話 都是試探你的本事啊

沒拿名子啊 原來情由是這樣來着呢

有啊 考來着 因為念的寫的都差池

現在有的想是勾着一百了 你舊年也考來着沒

現在他跟前念書的徒弟有多少

家裡　我若是不去了
ᠭᠡᠷ ᠤᠨ ᠪᠢ ᠬᠡᠷᠪᠡ ᠪᠢ ᠦᠬᠡᠢ ᠪᠣᠯᠪᠠᠯ

就便候　候去罷　我此住去　到阿哥
ᠳᠠᠷᠤᠬᠤᠯᠤᠨ ᠪᠠᠢᠬᠤ ᠪᠠᠢᠨ ᠠ ᠪᠢ ᠳᠠᠷᠤᠬᠤᠯᠤᠨ ᠪᠠᠢᠨ ᠠ ᠪᠢ ᠳᠠᠷᠤᠬᠤᠯᠤᠨ ᠪᠠᠢᠨ ᠠ

你怎麼發出這樣話來　遮已完了　今日我的事
ᠴᠢ ᠶᠠᠭᠠᠵᠤ ᠭᠠᠷᠭᠠᠵᠤ ᠪᠠᠢᠨ ᠠ ᠪᠢ ᠳᠠᠷᠤᠬᠤᠯᠤᠨ ᠪᠠᠢᠨ ᠠ ᠪᠢ ᠳᠠᠷᠤᠬᠤᠯᠤᠨ ᠪᠠᠢᠨ ᠠ

你說的這是什麼話　咱們的相與　比得別人麼
ᠴᠢ ᠶᠠᠭᠠᠵᠤ ᠭᠠᠷᠭᠠᠵᠤ ᠪᠠᠢᠨ ᠠ ᠪᠢ ᠳᠠᠷᠤᠬᠤᠯᠤᠨ ᠪᠠᠢᠨ ᠠ ᠪᠢ ᠳᠠᠷᠤᠬᠤᠯᠤᠨ ᠪᠠᠢᠨ ᠠ

外道有利　罷咧　阿哥
ᠳᠠᠷᠤᠬᠤᠯᠤᠨ ᠪᠠᠢᠨ ᠠ ᠪᠢ ᠳᠠᠷᠤᠬᠤᠯᠤᠨ ᠪᠠᠢᠨ ᠠ ᠪᠢ ᠳᠠᠷᠤᠬᠤᠯᠤᠨ ᠪᠠᠢᠨ ᠠ

阿哥你不是為家艱難的　想是重利疎遠好朋友
ᠳᠠᠷᠤᠬᠤᠯᠤᠨ ᠪᠠᠢᠨ ᠠ ᠪᠢ ᠳᠠᠷᠤᠬᠤᠯᠤᠨ ᠪᠠᠢᠨ ᠠ ᠪᠢ ᠳᠠᠷᠤᠬᠤᠯᠤᠨ ᠪᠠᠢᠨ ᠠ

緣故　每日忙　竟不得工夫　教我怎麼樣
ᠳᠠᠷᠤᠬᠤᠯᠤᠨ ᠪᠠᠢᠨ ᠠ ᠪᠢ ᠳᠠᠷᠤᠬᠤᠯᠤᠨ ᠪᠠᠢᠨ ᠠ ᠪᠢ ᠳᠠᠷᠤᠬᠤᠯᠤᠨ ᠪᠠᠢᠨ ᠠ

誰把你怎麼樣了呢　你不知道我不是不來　只為家艱難的
ᠳᠠᠷᠤᠬᠤᠯᠤᠨ ᠪᠠᠢᠨ ᠠ ᠪᠢ ᠳᠠᠷᠤᠬᠤᠯᠤᠨ ᠪᠠᠢᠨ ᠠ ᠪᠢ ᠳᠠᠷᠤᠬᠤᠯᠤᠨ ᠪᠠᠢᠨ ᠠ

多的日子竟　不登我的門　見了又　這樣冷淡
ᠳᠠᠷᠤᠬᠤᠯᠤᠨ ᠪᠠᠢᠨ ᠠ ᠪᠢ ᠳᠠᠷᠤᠬᠤᠯᠤᠨ ᠪᠠᠢᠨ ᠠ ᠪᠢ ᠳᠠᠷᠤᠬᠤᠯᠤᠨ ᠪᠠᠢᠨ ᠠ

咱們原是彼此說話沒有忌較　行走沒有遍數兒來着的呵你許
ᠳᠠᠷᠤᠬᠤᠯᠤᠨ ᠪᠠᠢᠨ ᠠ ᠪᠢ ᠳᠠᠷᠤᠬᠤᠯᠤᠨ ᠪᠠᠢᠨ ᠠ ᠪᠢ ᠳᠠᠷᠤᠬᠤᠯᠤᠨ ᠪᠠᠢᠨ ᠠ

另日再到去罷　阿哥你比先心大變了
ᠳᠠᠷᠤᠬᠤᠯᠤᠨ ᠪᠠᠢᠨ ᠠ ᠪᠢ ᠳᠠᠷᠤᠬᠤᠯᠤᠨ ᠪᠠᠢᠨ ᠠ ᠪᠢ ᠳᠠᠷᠤᠬᠤᠯᠤᠨ ᠪᠠᠢᠨ ᠠ

走回順便到我們家裡　罷呀　我今日有「宗緊事情不得空兒
ᠳᠠᠷᠤᠬᠤᠯᠤᠨ ᠪᠠᠢᠨ ᠠ ᠪᠢ ᠳᠠᠷᠤᠬᠤᠯᠤᠨ ᠪᠠᠢᠨ ᠠ ᠪᠢ ᠳᠠᠷᠤᠬᠤᠯᠤᠨ ᠪᠠᠢᠨ ᠠ

哦 太々身体好広 好 嫂子好広 好 孩子們都好

奶子多々的着上 稠々的別太清了

你再進去說 教把茶熱的温々的送来

儘着拴広 死奴才也有呢 快裝烟送来

這个砍頭的 拴上馬来罷了

大小子在那裡呢 你在外頭作什么呢 我在這裡拴馬呢

再畧往上升些 就是這樣狠舒服

阿哥上炕去 我上去 阿哥這邊好 這裡也好

子上 鞋也撩起来 哦 阿哥走 請進去

門口 仔細懷人們 把扯勒掛在鞍喬

哦 把這个馬拿到後院子 裡拴着 別拴在

阿哥若是這樣 纔是朋友的道理 大小子在那裡呢 接馬

我纔知道了　阿哥你若有什麼淵洲書　懇乞
來我家裡　我望他問你來着　他告訴我的時候
你怎麼得听見了　是前日拙哩阿媽阿哥
所以上月十三日　又上了學了
的書　上差事去　也沒有遲悞的去處
也雖認得幾个字兒　若說是搥不知道　再念幾个月

就說當差事罷當差事罷　我想淵洲書
是啊　我們的牛录章京遭遭見了我
阿哥我又听見說你進學讀書是真麼
我不磕頭了啊　豈有此理一碗空茶也說磕頭的是什麼話
拿罷　阿哥你也拿豈敢　阿哥你先來　我就先拿咧　阿哥
好　噯呀　大小子在那裡呢茶怎麼不送來拿來了阿哥就
麼

這有什麼撒謊的去處　若是果真的我不留着你
我若不去了的時候　他不埋怨我麼
是一个朋友教我商量事　他在家裡等着呢
飯收什着就得啊　罷呀　我當真的有忙事情
送去　是　阿哥我去咧　吃了飯去
了啊　阿哥　別合別人尋　你怎麼這個忙
我已是說了尋了給你

遞完了　我也不合別人尋
我連幾本書不尋給你抄的理有麼
了啊　說的是什麼話　阿哥你這樣慌要讀書
若是得使人送到你跟前去　這就是阿哥疼我
我無有書　我合朋友們尋着瞧
借與幾本　我抄了　完了就與你送來

真〻的我感之不盡　豈敢　阿哥我在家裡坐着正狠悶
為我勞動阿哥的駕　我如何當得起
行　特來瞧阿哥來了　噯喲這樣遠
着　我又沒得來　因為今日天晴了　我步
都沒有　馬也沒有　路兒又濘　因其那們
將說要來　又下起雨來了　阿哥你是知道的　我雨衣毡褂子

前日將〻兒的事情纔完了　昨日得了工夫
忽然被一件小事兒拉扯住了　故此沒得來
在那裡來着　竟沒見你　我原正要來瞧阿哥來着
阿哥好麼好　阿哥你的身体也好麼　好　這一向你
去罷　過一兩日　我還來瞧阿哥
但是阿哥來了空坐了啊　再來罷　阿哥你也請進

門上又没掛着簾子 為什麼不這樣臟呢
ᠮᠣᠣᠨ ᠳᠤᠷ ᠠᠴᠠ ᠦᠭᠡᠢ ᠪᠠᠢᠨᠠ ᠶᠠᠭᠤ ᠲᠡᠭᠦᠨ ᠳᠤ ᠲᠤᠰᠠ ᠦᠭᠡᠢ ᠪᠠᠢᠨᠠ

着啊 我早已掃了来着 風儘着刮竟不住 再房
ᠪᠠᠢᠨᠠ ᠠᠭᠤ ᠪᠢ ᠤᠷᠤᠨ ᠤᠨ ᠴᠠᠭ ᠲᠤᠰᠠᠭᠠᠳ ᠪᠠᠢᠨᠠ ᠭᠡᠵᠦ ᠶᠠᠪᠤᠨ ᠪᠠᠢᠨᠠ ᠪᠠᠢᠰᠢᠯ ᠳᠤ ᠪᠠᠢᠬᠤ ᠦᠭᠡᠢ

掃 桌子 也不禪 你白白的在家裡作什麼来
ᠲᠤᠰᠠᠬᠤ ᠰᠤᠭᠤᠨ ᠳᠤᠭᠤᠯᠠᠭᠠ ᠶᠠᠪᠤᠭᠰᠠᠨ ᠴᠠᠭ ᠦᠭᠡᠢ ᠪᠠᠢᠨᠠ ᠴᠠᠭᠠᠨ ᠭᠡᠷ ᠲᠤ ᠴᠢᠨᠠᠷ ᠲᠠᠨ ᠤ ᠪᠠᠢᠨᠠ ᠶᠠᠪᠤᠨ ᠪᠠᠢᠨᠠ

在那裡呢 說教收什酒兼送来 哦 磕詩兎這个地你怎麼不
ᠪᠠᠢᠨᠠ ᠳᠠᠭᠠᠨ ᠳᠤ ᠪᠠᠢᠨᠠ ᠤᠤ ᠬᠡᠯᠡᠵᠦ ᠪᠠᠢᠨᠠ ᠤᠤ ᠠᠭᠤᠯᠠᠬᠤ ᠪᠠᠢᠨᠠ ᠤᠤ ᠤᠨᠳᠤᠷ ᠲᠤ ᠪᠠᠢᠨᠠ ᠤᠤ ᠠᠭᠤᠯᠠᠬᠤ ᠪᠠᠢᠨᠠ ᠤᠤ ᠠᠭᠤᠯᠠᠬᠤ ᠪᠠᠢᠨᠠ

說驢攪 不合理 豈敢 磕詩兎
ᠬᠡᠯᠡᠵᠦ ᠪᠠᠢᠨᠠ ᠤᠤ ᠠᠭᠤᠯᠠᠬᠤ ᠪᠠᠢᠨᠠ ᠤᠤ ᠠᠭᠤᠯᠠᠬᠤ ᠪᠠᠢᠨᠠ ᠤᠤ ᠠᠭᠤᠯᠠᠬᠤ ᠪᠠᠢᠨᠠ ᠤᠤ ᠠᠭᠤᠯᠠᠬᠤ ᠪᠠᠢᠨᠠ ᠤᠤ ᠠᠭᠤᠯᠠᠬᠤ ᠪᠠᠢᠨᠠ ᠤᠤ ᠠᠭᠤᠯᠠᠬᠤ

的去處了 必定凑合阿哥的意思 只是無
ᠪᠠᠢᠨᠠ ᠤᠤ ᠠᠭᠤᠯᠠᠬᠤ ᠪᠠᠢᠨᠠ ᠤᠤ ᠠᠭᠤᠯᠠᠬᠤ ᠪᠠᠢᠨᠠ ᠤᠤ ᠠᠭᠤᠯᠠᠬᠤ ᠪᠠᠢᠨᠠ ᠤᠤ ᠠᠭᠤᠯᠠᠬᠤ ᠪᠠᠢᠨᠠ ᠤᠤ ᠠᠭᠤᠯᠠᠬᠤ ᠪᠠᠢᠨᠠ ᠤᠤ ᠠᠭᠤᠯᠠᠬᠤ

叙談 阿哥你既然這樣要疼愛我 我也没推辭
ᠠᠶᠢᠯᠴᠠᠬᠤ ᠪᠠᠢᠨᠠ ᠤᠤ ᠠᠭᠤᠯᠠᠬᠤ ᠪᠠᠢᠨᠠ ᠤᠤ ᠠᠭᠤᠯᠠᠬᠤ ᠪᠠᠢᠨᠠ ᠤᠤ ᠠᠭᠤᠯᠠᠬᠤ ᠪᠠᠢᠨᠠ ᠤᠤ ᠠᠭᠤᠯᠠᠬᠤ ᠪᠠᠢᠨᠠ ᠤᠤ ᠠᠭᠤᠯᠠᠬᠤ ᠪᠠᠢᠨᠠ ᠤᠤ ᠠᠭᠤᠯᠠᠬᠤ

咱們二人對飲 坐着叙談
ᠪᠠᠢᠨᠠ ᠤᠤ ᠠᠭᠤᠯᠠᠬᠤ ᠪᠠᠢᠨᠠ ᠤᠤ ᠠᠭᠤᠯᠠᠬᠤ ᠪᠠᠢᠨᠠ ᠤᠤ ᠠᠭᠤᠯᠠᠬᠤ ᠪᠠᠢᠨᠠ ᠤᠤ ᠠᠭᠤᠯᠠᠬᠤ ᠪᠠᠢᠨᠠ ᠤᠤ ᠠᠭᠤᠯᠠᠬᠤ ᠪᠠᠢᠨᠠ ᠤᠤ ᠠᠭᠤᠯᠠᠬᠤ

没有空、教你去的規矩 收什一盃 薄酒
ᠪᠠᠢᠨᠠ ᠤᠤ ᠠᠭᠤᠯᠠᠬᠤ ᠪᠠᠢᠨᠠ ᠤᠤ ᠠᠭᠤᠯᠠᠬᠤ ᠪᠠᠢᠨᠠ ᠤᠤ ᠠᠭᠤᠯᠠᠬᠤ ᠪᠠᠢᠨᠠ ᠤᠤ ᠠᠭᠤᠯᠠᠬᠤ ᠪᠠᠢᠨᠠ ᠤᠤ ᠠᠭᠤᠯᠠᠬᠤ ᠪᠠᠢᠨᠠ ᠤᠤ ᠠᠭᠤᠯᠠᠬᠤ

也浔快活了 咱們弟兄今日既是會見面了
ᠪᠠᠢᠨᠠ ᠤᠤ ᠠᠭᠤᠯᠠᠬᠤ ᠪᠠᠢᠨᠠ ᠤᠤ ᠠᠭᠤᠯᠠᠬᠤ ᠪᠠᠢᠨᠠ ᠤᠤ ᠠᠭᠤᠯᠠᠬᠤ ᠪᠠᠢᠨᠠ ᠤᠤ ᠠᠭᠤᠯᠠᠬᠤ ᠪᠠᠢᠨᠠ ᠤᠤ ᠠᠭᠤᠯᠠᠬᠤ ᠪᠠᠢᠨᠠ ᠤᠤ ᠠᠭᠤᠯᠠᠬᠤ

然而想念阿哥的心
ᠪᠠᠢᠨᠠ ᠤᠤ ᠠᠭᠤᠯᠠᠬᠤ ᠪᠠᠢᠨᠠ ᠤᠤ ᠠᠭᠤᠯᠠᠬᠤ ᠪᠠᠢᠨᠠ ᠤᠤ ᠠᠭᠤᠯᠠᠬᠤ ᠪᠠᠢᠨᠠ ᠤᠤ ᠠᠭᠤᠯᠠᠬᠤ ᠪᠠᠢᠨᠠ ᠤᠤ ᠠᠭᠤᠯᠠᠬᠤ

慌来着 尊駕来的正合了我的意
ᠪᠠᠢᠨᠠ ᠤᠤ ᠠᠭᠤᠯᠠᠬᠤ ᠪᠠᠢᠨᠠ ᠤᠤ ᠠᠭᠤᠯᠠᠬᠤ ᠪᠠᠢᠨᠠ ᠤᠤ ᠠᠭᠤᠯᠠᠬᠤ ᠪᠠᠢᠨᠠ ᠤᠤ ᠠᠭᠤᠯᠠᠬᠤ ᠪᠠᠢᠨᠠ ᠤᠤ ᠠᠭᠤᠯᠠᠬᠤ ᠪᠠᠢᠨᠠ ᠤᠤ ᠠᠭᠤᠯᠠᠬᠤ

生了

正是遊山看水好時候

阿哥今 當春末的時候 萬物都發

眩心乱

我生來也受不得熱

自然的 況且屋子窄 人又多 坐久了頭

罷

揔而言之 院裡比屋裡涼快

簷底下好

若是那們着就是後院裡

樹上的虫子多不住的吊

不如後院子房

那裡乘陰涼兒坐着舒服

那裡不好

狠是 咱們着往外挪 那槐樹底下好

桌子挪在院子裡去坐着罷

這屋裡狠熱呀

快着瞧酒去罷 哦 阿哥咱們稱着這个工夫 先把

這个不知道理砍頭的奴才也 有呢 還要強嘴広

阿哥倘若不信 問家裡人們便知

鐘 罷咧 若在別處 斷然不呵

飲酒 因為阿哥這樣的疼愛我 纔呵一

你特撒謊的利害 我不是撒謊 我原本不會

還未沾唇 就說醉了的理 也有広

說的是那裡話 纔舉鐘子

釅利害 我只呵一鍾就醉咧

上酒 阿哥你呵一鍾 我呵過了這个酒狠

儘着叙 談閒話 讓酒都忘了 大小子斟

正是吾輩隱居之處 可不是什広噯呀

也不亞如山林

我這小書房 院子 雖然不是名園勝景

遮 阿哥空去了

必定去 遮生 受了啊 豈敢 吃了什庅了呢道生受

阿哥你倘或得了工夫 也往我們家裡去一遭兒是呢

若不是這樣 就在你家遇一夜

罷呀 明日家裡有事 不去使不得

我去罷 阿哥在這裡睡一夜 明日再去罷

阿哥你瞧 都呵乾過了 外頭也晚了

鐘酒 就便醉死也罷 我呵

難道怕藥殺了庅 遮〻完了 這有何妨 這三

我饒了你 酒又不是毒藥

你只飲完了我的三盃酒

你的話我都不信 會呵不會呵我也不管

讓広

況且阿哥這樣的敬我

我若是要進去早已就進去咧

還等着你

清茶再去罷

你心下如何

豈有此理就是別處有朋友

暫時進我家裡去呵一鐘

別處有一个朋友等着我呢

不得工夫

我不進去

告訴了你話就走

怎広這們忙

渾身都是灰土

阿哥請進家裡去

罷呀

我親自去看

噯呀

阿哥你來了広

從那裡來着

他說見了阿哥纔告訴

若是那們着

來了

告訴什広你沒問広

我問來着

去瞧

哦

外頭一个人騎在馬上說

找阿哥告訴什広語

外頭有一个人叫門

是誰

我不認的

二吉兎你出

若是那們着 你先進去 豈敢 是我家呀

容易 沒甚難處啊 家裡現成有的

就便要小猪子鵞肉 也狠

你只管進去是呢 寡空飯給你吃的規矩也有広

我不進去 我自幼沒有吃慣空飯 阿哥

小猪子鵞肉 我進去吃 若是沒有

除此之外沒有別的東西啊 你家裡若有什広

有什広好東西 收什一碗空飯 与你吃罷咧

進去 要給我什広東西吃 窮人家呀

我寔〻的惱你 我且問你 你必定教我

真 阿哥你今日倘若不進我們家裡去

果然我連一个道理也不曉得広 不得工夫是

那个若是現成 快拿来給我們吃罷咧

阿哥你進 去 摧一摧菜罷 或是煮的炒的

往那們挪一挪 由着他們坐着去罷 別要管

阿哥你上坐 這裡好 那裡的炕氷骨頭涼坐不得

我 還等着要吃 先送酒菜来 說教急着

不拘什麼罷都好啊 也把飯菜教快着 收什

且把閒話收起来 你呵燒酒啊呵黃酒啊

回来了 你替我 問好 是 阿哥咱們

日還 愿吃肉去了 既是如此 太爺

爺在家裡麼 沒在家 往那 去了 是一个朋友家今

添上炭 對奶子茶 裝烟送来 哦 老太

我在頭裡使得麼 二吉兎在那裡呢 炕上鋪坐褥 火盆裡

遜〻的白坐着　讓着竟不呵　也不動筯兒
去處就往醉裡呵　纔是罷咧　這樣謙〻
該當吃的去處就往飽裡吃　該當呵的
我為什麼不吃　自然的吃　你們既是來了
你是主人家呀　你若不吃　客也不飲
們你們也　呵幾鐘是呢　怎麼都會這樣作客呢

歇手的人啊　衆位阿哥
別的阿哥們是呢　別緊讓我　我是不到醉也不
必定呵乾　豈有此理你尸認得我麼　也敬
話二吉兎斟上酒　這一鐘酒是我敬你的　你
的坐着罷別胡說　這樣輕狂了的時候　仔細別人家笑
收着你們家裡慢〻的自己吃麼　阿哥悄默聲

你比我不及遠了　雖其那樣說　你若是那樣

若論吃飯　我寔在不如你　若要呵酒

我也不嫌厭煩

先呵了些　若不然　就便我呵一日到日頭落

今日怎麼了呢　竟不呵　你不知道　我

阿哥你向日原是善飲的人來着啊

放心　不妨事　我只不教他們多呵就完了

万一呵醉了　怎麼跟我們　你們

別給我們家人酒呵　他們都不會呵

二吉兎在那裡呢　給跟馬的人們酒呵飯吃　嗳呀

我們不用　你讓你讓　都在這裡吃呢呵呢啊

想是　我的酒不釅　菜沒有味兒

看不得

若是那們着

這就是酒之故耳

清早起來乾噦不乾噦

乾噦惡心的

我再問你

你呵了酒的第二日

你若不過餘呵就好

太戒了反倒不好

怕怕一時忌不住

不是那們着

勸

但只是我素日呵慣了

這樣提罷咧

若不疼愛

斷然不這樣苦言相

這都是阿哥疼愛我

纔

我勸你的都是好話

信不信任憑你去

上了年紀

必然受他的傷損

的呵

不但說是躭悞飯食

日後

什麼東西他沒拿過 就只是我腿班裡的肉沒割給他吃罷咧

應付他 真乃我的什麼東西 他沒吃過

我的心就回了 雖然沒有 也合朋友們借來

阿哥你是最知道我的 他那求的上頭

出來一件 困乏的事情 就往我根前來哀求

的 大口袋裝上米背了去 倘若

若是沒了用的 拿我的銀錢去使喚 若是沒了吃

若是沒了穿的 從我身上脫給他穿

他把我們家的門坎子都踢破了來着

堵膝子了 那幾年上

我也不氣 你一遭提起來 我的氣就湧

阿哥你若不提起這背恩的人來

前日沒得工夫罷了　昨日又怎麼了　理該來的啊
阿哥你好沒定準　前日說來為什麼沒來
的　是百年後的事情啊　都為
這个來　世上的人們養子孫　晉起
見了樂的人長笑　真乃是見了哭的人傷悲
家飲

哭的一齊哭
添土焚化錢紙的　樹下圍坐飲的大
的走　也有供飯奠酒的　也有
從城裡面來了个沒數兒　觀看車轎騾馬竟是不斷
這一向好熱鬧　因為是清明日子　上墳的人

不知他為人動作罷咧

我是與他行走過的

知道他的人們說他是捏欵 因為你們沒有同他在一處来着

他的性情就是那樣

若是不

有一句纔說一句

狠是一个頭等頭的老寔人

就是人前也不肯輕言

你們若說那个人大道

真〻的寃屈了他了

若常〻的撒謊 再還信你話的人有庅

後 再別這樣啊 若是撒謊也只可一次兩次的罷咧

每日哄人庅 阿哥你使不的啊 自今以

後日 只管儘着說今日明日的

怎庅又不来呢 今日說明日 明日推

花的銀子来
ᠰᠢᠷᠠᠨ ᠤ ᠮᠥᠩᠭᠡᠨ ᠤ ᠮᠥᠴᠡᠭᠡᠨ ᠤ ᠴᠡᠭ ᠲᠠᠨ ᠳᠤ ᠤᠭᠰᠠᠷᠠᠭᠤᠯᠵᠤ ᠪᠤᠴᠠᠭᠠᠭᠰᠠᠨ ᠤ ᠮᠥᠩᠭᠡ

若是如此、絶是罷咧　借了人的白花

若是無錢
ᠬᠡᠷᠪᠡ ᠮᠥᠩᠭᠡ ᠦᠭᠡᠢ ᠪᠤᠯ ᠤᠭᠰᠠᠷᠠᠭᠤᠯᠵᠤ ᠪᠤᠴᠠᠭᠠᠭᠰᠠᠨ ᠤ ᠮᠥᠩᠭᠡ

用好言撫濟懇求着說

阿哥你好　愚呵
ᠠᠬᠠ ᠴᠢ ᠰᠠᠢᠨ ᠤᠤ ᠪᠢ ᠮᠡᠨᠳᠡᠯᠡᠵᠦ ᠪᠠᠶᠢᠨ᠎ᠠ ᠤᠤ

你若有钱　拿錢揣人
ᠴᠢ ᠮᠥᠩᠭᠡᠲᠡᠢ ᠪᠤᠯ ᠮᠥᠩᠭᠡᠨ ᠤ ᠬᠠᠭᠤᠯᠵᠤ ᠪᠤᠴᠠᠭᠠᠭᠰᠠᠨ ᠤ ᠮᠥᠩᠭᠡ

的

教人往那裡去哥
ᠬᠡᠨ ᠢ ᠪᠢ ᠠᠯᠪᠠᠳᠤᠭᠤᠯᠵᠤ ᠬᠠᠭᠠᠨ᠎ᠠ ᠴᠢ ᠪᠠᠶᠢᠨ᠎ᠠ ᠤᠤ

不知什麼樣的　總合阿哥的主意
ᠶᠠᠮᠠᠷ ᠪᠠᠶᠢᠨ᠎ᠠ ᠤᠤ ᠮᠡᠳᠡᠬᠦᠯᠦᠭ ᠦᠭᠡᠢ ᠪᠤᠯ ᠶᠠᠮᠠᠷ ᠪᠠᠶᠢᠨ᠎ᠠ ᠤᠤ

你必定要像那一樣
ᠴᠢ ᠮᠥᠩᠭᠡᠲᠡᠢ ᠪᠤᠯ ᠶᠠᠮᠠᠷ ᠪᠠᠶᠢᠨ᠎ᠠ ᠤᠤ

本利全不還給
ᠲᠡᠭᠦᠨ ᠤ ᠮᠥᠩᠭᠡᠨ ᠤ ᠮᠥᠴᠡᠭᠡᠨ ᠤ ᠴᠡᠭ ᠲᠠᠨ ᠳᠤ ᠤᠭᠰᠠᠷᠠᠭᠤᠯᠵᠤ ᠪᠤᠴᠠᠭᠠᠭᠰᠠᠨ ᠤ ᠮᠥᠩᠭᠡ

借了人的白花
ᠬᠡᠨ ᠤ ᠮᠥᠩᠭᠡᠨ ᠤ ᠴᠠᠭᠠᠨ ᠴᠡᠴᠡᠭ ᠢ ᠤᠭᠰᠠᠷᠠᠭᠤᠯᠵᠤ ᠪᠤᠴᠠᠭᠠᠭᠰᠠᠨ ᠤ ᠮᠥᠩᠭᠡ

這們着也不是　那們着也不是
ᠡᠨᠡ ᠮᠡᠳ ᠦᠭᠡᠢ ᠪᠤᠯ ᠡᠨᠡ ᠮᠡᠳ ᠦᠭᠡᠢ ᠪᠤᠯ

送小此的来　送大此的去
ᠪᠠᠭᠠ ᠵᠢᠶᠠᠨ ᠤ ᠢᠷᠡᠭᠡᠳᠦ ᠶᠠᠪᠤᠭᠰᠠᠨ ᠤ ᠴᠠᠭ ᠲᠠᠨ ᠳᠤ ᠶᠠᠪᠤᠭᠰᠠᠨ ᠤ ᠴᠠᠭ ᠲᠠᠨ ᠳᠤ

你又說太小了　你又說大了
ᠴᠢ ᠳᠠᠪᠳᠠᠨ ᠠ ᠬᠡᠳᠦ ᠪᠠᠭᠠ ᠵᠢᠶᠠᠨ ᠤ ᠮᠥᠩᠭᠡ ᠴᠢ ᠳᠠᠪᠳᠠᠨ ᠠ ᠬᠡᠳᠦ ᠶᠡᠬᠡ ᠵᠢᠶᠠᠨ ᠤ ᠮᠥᠩᠭᠡ

个你也說不好　給那
ᠡᠨᠡ ᠴᠢ ᠶᠡᠬᠡ ᠵᠢᠶᠠᠨ ᠤ ᠮᠥᠩᠭᠡ ᠴᠢ ᠶᠡᠬᠡ ᠵᠢᠶᠠᠨ ᠤ ᠮᠥᠩᠭᠡ

阿哥你也煩瑣罷　給這个你也不要
ᠠᠬᠠ ᠴᠢ ᠶᠡᠬᠡ ᠵᠢᠶᠠᠨ ᠤ ᠮᠥᠩᠭᠡ ᠴᠢ ᠶᠡᠬᠡ ᠵᠢᠶᠠᠨ ᠤ ᠮᠥᠩᠭᠡ

活的　去處全都知道的真確啊　不但知道他的屬性　連過
ᠠᠮᠢᠳᠤ ᠤᠯᠤᠰ ᠤᠨ ᠭᠠᠵᠠᠷ ᠤᠨ ᠪᠦᠬᠦᠢ ᠶᠡᠬᠡ ᠵᠢᠶᠠᠨ ᠤ ᠮᠥᠩᠭᠡ ᠴᠢ ᠶᠡᠬᠡ ᠵᠢᠶᠠᠨ ᠤ ᠮᠥᠩᠭᠡ

害ᡝᡵᡠᠸᠠ

ᠪᡝᡵᡠᠸᠠᠮᡝ ᠪᡝᡵᡠᠸᠠᠮᡝ

說的 還是寡那幾句舊話

ᠪᡝᡵᡠᠸᠠᠮᡝ ᠪᡝᡵᡠᠸᠠᠮᡝ ᠪᡳᡵᡳᡵᡝᠮᡝ

你也 不嫌煩此ᡝᡵᡠᠸᠠ

ᠠᡤᡝ ᠪᡳᡵᡳᡵᡝᠮᡝ ᠪᡳᡵᡳᡵᡝᠮᡝ ᠪᡳᡵᡳᡵᡝᠮᡝ

阿哥你怎這樣話多

ᠪᡳᡵᡳᡵᡝᠮᡝ ᠪᡳᡵᡳᡵᡝᠮᡝ ᠪᡳᡵᡳᡵᡝᠮᡝ

遭ᡝᡵᡠᠸᠠ 來了嘴裡瓜答ᡝᡵ的亂說

的什ᡝᡵᡠᠸᠠ吃呵了ᡝᡵᡠᠸᠠ

ᠪᡳᡵᡳᡵᡝᠮᡝ ᠪᡳᡵᡳᡵᡝᠮᡝ ᠪᡳᡵᡳᡵᡝᠮᡝ

原保了你們 是好心來着

ᠪᡳᡵᡳᡵᡝᠮᡝ ᠪᡳᡵᡳᡵᡝᠮᡝ ᠪᡳᡵᡳᡵᡝᠮᡝ

這一个也教我 那一个也尋我 誰按了你們

ᠪᡳᡵᡳᡵᡝᠮᡝ ᠪᡳᡵᡳᡵᡝᠮᡝ ᠪᡳᡵᡳᡵᡝᠮᡝ

無辜的拉扯我們保人作什ᡝᡵᡠᠸᠠ

ᠪᡳᡵᡳᡵᡝᠮᡝ ᠪᡳᡵᡳᡵᡝᠮᡝ ᠪᡳᡵᡳᡵᡝᠮᡝ

一遍是爲得利錢 你們一遍是爲要銀使

ᠪᡳᡵᡳᡵᡝᠮᡝ ᠪᡳᡵᡳᡵᡝᠮᡝ ᠪᡳᡵᡳᡵᡝᠮᡝ

再誰還敢放債 倘若都是這樣以強暗光棍

ᠪᡳᡵᡳᡵᡝᠮᡝ ᠪᡳᡵᡳᡵᡝᠮᡝ ᠪᡳᡵᡳᡵᡝᠮᡝ

這就是盛着心借了去 要不還給的人啊

ᠪᡳᡵᡳᡵᡝᠮᡝ ᠪᡳᡵᡳᡵᡝᠮᡝ ᠪᡳᡵᡳᡵᡝᠮᡝ

反倒嗔怪人家催討 這也使得ᡝᡵᡠᠸᠠ

業料理事

這樣老悖回了 上了年紀之後 可怎麼掌家

听着 話似絮叨此 你這个年紀上就

你自己不覺罷咧 傍人

儘着告訴給誰听

老長兄你別怪我的話直

野間義雄