

康熙字典

上 月 日 曰  
下 母 比 毛 氏 气  
欠 止 万 步 同 受

辰集上下

四畫

木 4  
2491  
10

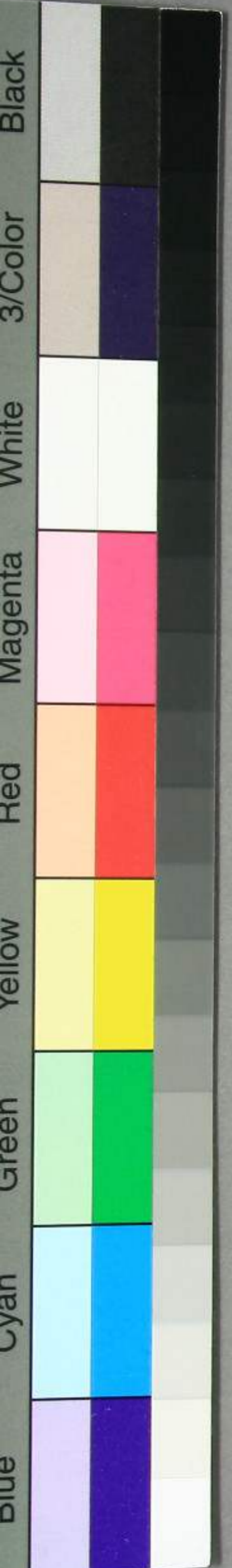

門 市 4  
號 2491  
卷 10



康熙字典

辰集上

四書

日部

日部

月部

康熙字典

辰集上

康熙字典

辰集上

日部

日古文

回

唐韻正韻人質切集韻韻會八質切並音册說文實也太陽之精不虧博雅君象也釋名日實

也光明盛實也易乾卦與日月合其明又繫辭象著明莫大乎日月又說卦離為火為日周禮天官九嬪註日者天之明禮祭義日出於東史記天官書註日者陽精之宗前漢律歷志日合於天統後漢荀爽傳在地為火在天為日淮南子天文訓火氣之精者為日又書舜典協時月正日傳台四時之氣節月之大小日之甲乙使齊一也又洪範五紀三曰日傳絕一日疏從夜半以至明日夜半周二辰為一日又禮曲禮外事以剛日內事以柔日疏十日有五奇五偶甲丙戊庚壬五奇為剛乙

辰集上 日部

丁巳辛癸五偶為柔也又郊特牲郊之祭也迎長日之至也註  
 迎長日者建卯而晝夜分分而日長也又左傳文七年日衛  
 不睦註日往口也又左傳桓十七年天子有日官諸侯有日  
 御註皆典歷數者又史記日者傳註下筮占候時日通名日  
 者又集韻而力切音昭義同又韻補叶而至切李嵩述志  
 賦審機動之至微思遺發而忘寐表略韻於納素託精誠於白  
 日類篇唐日唐韻集韻韻會得案切正韻得爛切丹去  
 武后作回日聲說文明也从日見一上一地也玉篇朝也  
 曉也爾雅釋詁且早也書大禹謨正月朔且詩陳風穀且干差  
 又大雅昊天且且淮南子天文訓日至于曲阿是謂且明又  
 詩衛風信誓且且箋言其懇惻款誠疏且且猶恒恒釋文且且  
 說文作息息又詩衛風朱傳且且明也又前漢惠帝紀嘗  
 為城旦春者註城旦者且起行治城春者婦人不豫外徭但春  
 作米皆四歲刑也又震旦西域稱中國之名樓炭經蔥河以  
 東名震旦又盡且禮坊記相彼盡且註盡且夜鳴求且之鳥  
 又與神同禮郊特牲所以交於且明之義也註且當為神篆

字之誤也又韻補叶都眷切庚豈意賦宗統竟初不

別兮大德亡其情願天地短於朝生兮億代促於始且

竹角切音逐說文同涿增百字彙補古文昏字代醉編日

流下滴也奇字从日乙增百出一上為且日入一下為昏

一地

也

文美也書說命王曰旨哉傳旨美也詩邶風戎有旨蓄傳旨美

也又正字通凡天子諭告臣民曰詔旨下承上曰奉旨又

玉篇意也志也易繫辭其旨遠疏旨意深遠又韻補叶脂利

切左思魏都賦蓋比物以錯辭述清都之閑麗雖選言以簡章

徒九復旨廣韻鳥皎切集韻伊鳥切音查說文望遠合也

而遺旨旨从日匕匕合也讀若窈窕之窈註徐錯曰匕相近

也故曰合也玉早廣韻集韻韻會正韻杜子皓切遭上聲說

篇或作沓寬早女晨也又先也易坤卦田辨之不早辨

也又與阜同周禮地官司徒宜阜物註阜物柞栗之叶韻

屬釋文阜音阜本或作早說文作冪从日在冪上

長集上日部一畫二畫二

古文協字前漢五行志叶用五組註

叶和也餘詳十部六畫

他調切音挑

篇海日晦也

偏也十日為旬書堯典暮三百有六旬有六日又天禹謨三旬

傳旬十日也禮曲禮凡卜筮日旬之外日遠某日旬之內日近

某日又詩大雅來旬來宣傳旬徧也又易豐卦雖旬无咎

註旬均也又前漢翟方進傳旬歲開免兩司隸註師占旬

滿也旬歲猶言滿歲也又旬始星名史記天官書旬始出於

北斗旁狀如雄雞又正韻須倫切音荀義同又集韻規倫

切本作均周禮作旬周禮地官甸人豐年則公旬用三日焉註

旬均也讀如營營原隰之營易坤為均今書亦有作旬者又

韻補叶松宣切柳宗元祭從兄文留連

遊歡涉月彌旬夜執營炬晝凌風煙

曷說文日且出貌讀若曷一日明也詩檉風旭且始且疏旭者

明著之名朱傳日初出貌又爾雅釋訓旭旭躡躡也註皆

小人得意憍蹇之貌又前漢揚雄傳喜嘻旭旭註師占曰自

得之貌也又前漢揚雄傳洵洵旭旭文選李善註鼓動之聲

也又集韻許元切音暄又許皓切音好義然同

又韻補叶已有切揚子太玄經方出旭旭朋從兩側

同

增曰字彙補音白或作白助篇韻與

古案切集韻韻會居案切必音爵說文晚也左傳襄十四年日

旰不召前漢張湯傳日旰天子忘食又史記司馬相如傳采

邑皓旰王延壽魯靈光殿賦皓旰旰旰註盛貌又

集韻侯旰切音早義同又

切集韻韻會侯旰切必音遠說文不雨也善說命若歲大旱用

汝作霖雨詩大雅旱旰太甚又山名詩大雅瞻彼旱麓傳旱

山名也又廣韻胡舒切集韻下罕切必音悍義同又韻補

叶形句切蘇轍沂山祈雨詩宿雪雖盈尺不收春夏旱吁嗟遍

野天不聞歌舞

通宵龍一職

吳玉篇徒來切音臺日光

百玉篇古文期

字註詳月部

辰巳之世

辰集上

日部

一畫 三畫 三

八 昇 集韻居容切音恭與升 晡 集韻謨郎切音苦晡 各 或省作晡暑熱也

畫 昇 同 殊手也 玉篇扶也 晡 集韻謨郎切音苦晡 各 或省作晡暑熱也

玉篇古文冬字 明 音刀眩懣也 的 切於音的說文明也 易 註詳 部三書

日為的領 按易說卦今作 吁 集韻韻會於句干切音訂日 的隸釋魯峻碑 喉矣的的 始且也或作吟 又前漢谷 永傳故又廣 吁營表註 昌 玉篇五減切 吃 正字通奇計切 音氣字彙日氣

晉灼曰吁音吁大也 昌 玉篇五減切 吃 正字通奇計切 音氣字彙日氣 也 昌 說文籀 增 豆 玉篇古文豆 香 集韻音古作 回 字彙補方膺切出大 合 字彙補古文晤字見 同良 四

宗地 元文木論義闕 合 風雅廣逸註詳七書 昌 同良 四 出 說文古文時字 旺 集韻正韻於于放 作旺光美也 昌 廣韻武巾切集韻韻會眉貧切於音珉說文 玉篇日暈 昌 秋天也 爾雅釋天秋為旻天註旻猶愍也愍

萬物彫落 疏秋萬物成熟皆有文章故曰旻天 釋名旻閱也物 就枯落可閱傷也書大禹謨日號泣于旻天于父母 傳仁覆愍 下故曰旻天詩小雅旻天疾 旻 廣雅武巾切集韻韻會眉貧切 威 集韻或作閱通作韻 旻 切於音珉說文 旻 廣雅武巾切集韻韻會眉貧切

馬恒如 傳旻 旻 穆穆君 旻 切於音珉說文 旻 廣雅武巾切集韻韻會眉貧切 子之能註徐廣曰和貌 旻 切於音珉說文 旻 廣雅武巾切集韻韻會眉貧切 也 旻 集韻音古作 旻 玉篇奴骨切音訥 旻 廣韻韻會疑 古切於音五 玉篇明也 正韻旻日當午而盛 旻 集韻韻會疑 明為旻 又集韻五政切音訥或作旻 旻 音勻玉篇日

光 旻 旻 博蓋切音巨 昂 唐韻五剛切集韻韻會疑 也 旻 旻 或久日不明也 昂 疑剛切正韻五剛切於音印說 文舉也 楚辭遠遊服偃蹇而低昂兮 又楚辭上居寧昂昂若 千里之駒乎 註昂昂馬行貌 又類篇日升也 一曰明也 又 集韻魚向切音仰昂昂君 旻 廣韻日力切集韻韻會札色切 之德也 韻會通作印仰 旻 於音側說文日在西方時側也

旻 於音側說文日在西方時側也 旻 於音側說文日在西方時側也 旻 於音側說文日在西方時側也 旻 於音側說文日在西方時側也

旻 於音側說文日在西方時側也 旻 於音側說文日在西方時側也 旻 於音側說文日在西方時側也 旻 於音側說文日在西方時側也

旻 於音側說文日在西方時側也 旻 於音側說文日在西方時側也 旻 於音側說文日在西方時側也 旻 於音側說文日在西方時側也

旻 於音側說文日在西方時側也 旻 於音側說文日在西方時側也 旻 於音側說文日在西方時側也 旻 於音側說文日在西方時側也

旻 於音側說文日在西方時側也 旻 於音側說文日在西方時側也 旻 於音側說文日在西方時側也 旻 於音側說文日在西方時側也

旻 於音側說文日在西方時側也 旻 於音側說文日在西方時側也 旻 於音側說文日在西方時側也 旻 於音側說文日在西方時側也

旻 於音側說文日在西方時側也 旻 於音側說文日在西方時側也 旻 於音側說文日在西方時側也 旻 於音側說文日在西方時側也

旻 於音側說文日在西方時側也 旻 於音側說文日在西方時側也 旻 於音側說文日在西方時側也 旻 於音側說文日在西方時側也

旻 於音側說文日在西方時側也 旻 於音側說文日在西方時側也 旻 於音側說文日在西方時側也 旻 於音側說文日在西方時側也

旻 於音側說文日在西方時側也 旻 於音側說文日在西方時側也 旻 於音側說文日在西方時側也 旻 於音側說文日在西方時側也

旻 於音側說文日在西方時側也 旻 於音側說文日在西方時側也 旻 於音側說文日在西方時側也 旻 於音側說文日在西方時側也

易曰日昃之離註今俗別作**昃**集韻凡色切音側昃離卦日  
 昃非是○按易離卦今作昃**昃**昃之離又豐卦日中昃書  
 無逸自朝至于日中昃周禮地官司市大市日昃而市註日昃  
 昃中也左傳定十五年日昃乃克楚穀梁傳作日稷又淮南  
 子地形訓東西方曰**昃**廣韻而縮切集韻正韻補縮切音  
 昃區集韻本作昃**昃**版說文大也詩大雅爾上字昃章傳  
 昃大也朱傳昃章大明也或曰昃當作版版章猶版圖也又  
 廣韻扶板切集韻部版切音版又集韻披班切音攀又補滿  
 切音鮮又部滿切音伴又轉漫切音半又匹見切音片義從同  
 又廣韻集韻於音版切音版人名左傳襄二十二年鄭游版  
 將如晉註游**吸**廣韻巨業切集韻極業切於音劫曝**不**廣  
 吸公孫蠆子**吸**吸乾也又集韻極碑切音笈義同**不**廣  
 莫畢切集韻莫筆切**昆**唐韻古渾切集韻韻會正韻公渾切  
 於音密說文不見也**昆**於音崑說文同也註日比之是同  
 也前漢楊雄傳唯唯昆鳴註曰昆同也又爾雅釋言昆後也  
 註謂先後也書大禹謨昆命于元龜傳昆後也又書仲肥之

誥垂裕後昆傳垂優足之道示後世釋名求孫之子曰昆孫昆  
 貫也恩情轉遠以禮貫連之耳又詩王風謂他人昆傳昆兄  
 也又姓詩商頌昆吾夏桀傳昆吾已姓也姓氏急就篇昆氏  
 夏諸侯昆吾之後戰國有賢者昆詳又山名史記李斯傳致  
 昆山之玉註正義曰昆岡在于闐國東北四百里其岡出玉  
 又左思魏都賦昆蟲毒噬註昆明也明嶽者陽而生陰而藏  
 又與崑同前漢地理志昆崙析支渠搜西戎即敘書禹貢作崑  
 崙又集韻韻會於音魂人名漢有屬國公孫昆邪  
 又集韻戶亥切音混義同又昆夷亦作混又與渾同揚子大  
 玄經昆侖旁薄○按即渾淪又韻補叶俱倫切度尚曹娥碑  
 若堯二女為湘夫人時效髮髻以詔後昆又叶居員切韓愈  
 胡評事墓誌宜茲人肖後昆五十七不足年集韻本作翳  
**比**集韻居諧切與皆**昇**唐韻誠蒸切集韻韻會正韻書蒸  
 同詳白部皆字註**昇**切於音陞說文日上也古只用升  
 正字通昇平也**昃**唐韻正韻侯古切集韻韻會後五切於音  
 類篇或作昃**昃**唐韻正韻侯古切集韻韻會後五切於音  
 類篇或作昃**昃**唐韻正韻侯古切集韻韻會後五切於音

揚子方言效助交也註文彩貌又張衡西昉古文晒韻

京賦赫昉昉以弘徽註埋蒼口昉赤文也

分岡切集韻韻會甫兩切正韻妮兩切於音仿說文明也又

玉篇適也公羊傳隱二年始滅昉於此乎註昉適也齊人語

貝又篇海他骨切吞八吳廣韻正韻胡老切集韻韻會下老

省作吳爾雅釋天夏為吳天註言氣皓旺疏吳者元氣博大之

貌李巡云夏萬物盛壯其氣吳吳故曰吳天書堯典欽若昊天

詩小雅浩浩昊天周禮春官大宗伯以禋祀祀昊天吞唐韻

上帝又與隍通禮月令其帝太皞釋文皞亦作吳

切集韻緝惠切於音桂姓也後漢太尉陳球碑有城陽吳橫漢

未被誅有四子一守墳墓姓吳一子避難居徐州姓吞一子居

幽州姓桂一子居華陽姓焮奇集韻厥古作奇註詳尸部十

又集韻畎迥切音憬義同奇畫篇海其也短也又姓京

兆人也篇海漢賜衡山王妾奇氏○按前漢衡山曰良廣韻尺

王傳作美人厥姬古文尙書厥皆作身或作奇非曰良切集

韻會崑良切正韻崑良切於音倡說文夫言也爾雅釋詁昌

當也書大禹謨禹拜昌言曰傳昌當也又博雅盛也書仲虺

之誥邦乃其昌傳國乃昌盛又詩鄘風之子昌兮傳昌盛壯

貌又詩齊風猗嗟昌兮箋昌狡好貌又說文一曰口光也

詩曰東方昌矣○按詩齊風鷄鳴作東方明矣朝既昌矣與說

文夫言也爾雅釋詁昌

當也書大禹謨禹拜昌言曰傳昌當也

又博雅盛也書仲虺之誥邦乃其昌

傳國乃昌盛又詩鄘風之子昌兮傳昌盛壯

貌又詩齊風猗嗟昌兮箋昌狡好貌

又說文一曰口光也詩曰東方昌矣

○按詩齊風鷄鳴作東方明矣朝既昌矣與說

文所引不同又物也莊子在宥篇今夫百昌皆生於上而反

於下註司馬云百昌猶百物也又儀禮公食大夫禮昌本註

昌蒲本菹也又史記天官書斗魁戴匡六星曰文昌宮註文

者精所聚昌者揚天紀輔拂於居以成昌

昌集韻許元切天象又集韻尺亮切音唱倡或作昌

昌音唱明也古文明也易繫辭日月相推而明生焉

又縣象著明莫大乎日月疏日月中時徧照天下

無幽不燭故云明史記歷書日月成故明也

明者益也又易乾卦天下文明疏有文章而光明

又書舜典黜陟幽明傳升終始又易乾卦天下

文明疏有文章而光明又書舜典黜陟幽明傳升

明又書舜典疏照臨四方謂之明又書舜典黜陟幽明傳升

明又書舜典疏照臨四方謂之明又書舜典黜陟幽明傳升

明又書舜典疏照臨四方謂之明又書舜典黜陟幽明傳升

辰集上 日部 四書 六



進其明者 又書太甲視遠惟明 疏謂監察是非也 又洪範視  
 曰明傳必清審 又詩小雅祀事孔明箋明猶備也 又詩大  
 雅明明在下傳明明察也 爾雅釋詁疏明明言甚明也 又禮  
 檀弓其曰明器神明之也 又禮禮運故君者所明也 疏明猶  
 尊也 又禮樂記作者之謂聖述者之謂明 疏明者辨說是非  
 也 又韓非子難三篇知微之謂明 又廣韻昭也通也 又  
 星名詩小雅東有啓明傳日且山謂明星為啓明又小雅明發  
 不寐疏言天將明光發動也 又正字通凡厥明質明皆與昧爽  
 義同 又姓氏急就篇明氏山公集有平原明晉晉荀晞從  
 事明預 又與盟同詩小雅不可與明箋明當為盟 又與孟  
 同周禮夏官職方氏誌望諸明都也 釋文明都禹貢作孟緒今  
 依書讀 又前漢地理志廣漢郡故明註師古曰明音萌 又  
 韻補叶謨郎切書益稷元首明哉股肱良哉庶事康哉楚辭九  
 歌暇將出兮東方照吾檻兮扶桑撫余馬兮安驅夜皎皎兮既  
 明 又叶彌延切道藏歌觀見學仙客 昏古文旦二日 唐  
 蹊路放次烟陽光不復朗陰精不復明

集韻韻會正韻於呼昆切音聞說文日冥也从日氏省氏者下

也 一曰民聲爾雅釋詁昏代也 註代明也 疏曰入後二刻半為  
 昏昏來則明往故云代明釋名昏損也 陽精損減也 周禮秋官  
 司寤氏註日入三刻為昏不盡三刻為明淮南子天文訓日至  
 虞淵是謂黃昏至於蒙谷是謂定昏 又詩邶風寘爾新昏儀  
 禮士昏禮註士娶妻之禮以昏為期因而名焉必以昏者陽往  
 而陰來日入三商為昏 又左傳昭二十五年昏媾姻亞註媾  
 父曰昏重昏為媾媾父曰姻兩婿相謂曰亞 又書益稷下民  
 昏墊傳昏墊溺 又書盤庚不昏作勞傳昏疆也 又書牧  
 誓昏棄厥肆祀弗答傳昏亂也 疏昏闇於事必亂故昏為亂也  
 又左傳昭十九年札瘥天昏註未名曰昏疏子生三月父名  
 之未名之曰昏謂未三月而死也 又集韻呼困切音昏暗也  
 亦姓 又韻補叶許云切曹大家東征賦悵容與而久住兮忘  
 日夕而將昏到長垣之境界察農野之居民 又叶許懸切馬  
 融廣成頌子野聽聳離朱 眈 玉篇丁含切音 盼 集韻方文  
 目眩隸首策亂陳子籌昏 眈 眈篇海日晚色 盼 切音分玉

篇曰

光

玉篇附夫

吟

玉篇古文氣字

吟

欽上聲明也

吻

唐韻集韻正韻然呼骨切音忽說文尙冥也玉篇且明也

固

固剛通賦物所寤而仰思分註吻昕晨且明也又

廣

廣韻文弗切集韻韻會正韻文拂切音勿義同

是

易者象也疏易卦者為萬物之形象又生生之謂易註陰陽轉

易

易以成化生疏陰陽變轉周禮春官大士掌三易之灋一曰連

山

山二曰歸藏三曰周易註易者揲著變易之數可古者也孔穎

達

達周易正義夫易者變化之總名改換之殊稱朱子周易本義

易

易書名也其卦本伏羲所畫有交易變易之義故謂之易又

易

易乾卦不易乎世註不為世所移易也又易繫辭曰中為市

致

致天下之民聚天下之貨交易而退公羊傳宣十二年交易為

言

言註交易猶往來也又書堯典平在湖易傳謂歲改易又

禮

禮祭義易抱龜南面疏古易之官也又史記項羽紀赤泉侯

人

人馬俱驚辟易數里註正義曰開張易舊處又姓姓氏急就

篇

篇易氏易牙之後又水名水經易水出涿郡故安縣閭鄉西

山

山又州名廣韻趙分晉得中山秦為上谷郡漢置涿郡隋為

易

易州因水名之又廣韻集韻韻會以政切正韻以智切音

泰

泰則其辭易之否則其辭險疏易說易也又禮檀弓易墓非

古

古也註易謂芟治草木孟子易其田疇註易治也又禮祭義

外

外貌斯須不莊不敬而慢易之心入之矣又公羊傳文十二

年

年俾君子易忘註易怠猶輕惰也又公羊傳宣六年是子之

朱傳易治也

又爾雅釋詁平均夷弟易也

註皆謂易直疏易

者不難也

又莊子刻意篇聖人休休焉則平易矣

又史記禮

書能慮勿易

註易謂輕易也

又韻補叶余支切詩小雅爾虞

易也註易猶省也

又論語喪與其易也寧戚何晏註和易也

又禮檀弓易墓非

易也註易猶省也

又論語喪與其易也寧戚何晏註和易也

又禮檀弓易墓非

又禮祭義

又公羊傳文十二

年俾君子易忘註易怠猶輕惰也

又爾雅釋詁平均夷弟易也

註皆謂易直疏易

者不難也

又莊子刻意篇聖人休休焉則平易矣

又史記禮

書能慮勿易

註易謂輕易也

又韻補叶余支切詩小雅爾虞

易也註易猶省也

又論語喪與其易也寧戚何晏註和易也

又禮檀弓易墓非

又禮祭義

而入我心易也還映玉篇古穴切音決日食色昔唐韻集韻韻會正韻

而不入否難知也映音決日食色昔唐韻集韻韻會正韻

作咎乾岡也从殘岡日以晡之與徂同意類篇隸作昔五經文

字後人以爲古昔字易說卦昔者聖人之作易也疏據今而稱

昔稱先王又詩陳風誰昔然矣傳昔久也疏昔是久遠之事

又禮檀弓子疇昔之夜註猶前也又博雅昔夜也左傳哀

四年爲一昔之期莊子天運篇則通昔不寐矣又姓廣韻漢

有烏傷令昔登又集韻倉各切音錯猶也周禮冬官考工記

弓人老牛之角紿而昔註昔讀爲交錯之錯謂牛角物理錯也

又韻補叶息約切左思詠史詩當其未遇

時憂其填溝壑英雄有連連山來自古昔

斤切音欣說文旦明日將出也儀禮士昏禮凡行事必用昏所

疏所即明之始君子舉事尚早故用朝旦也禮文王世子天子

視學大昕鼓徵註早昧爽擊鼓以召衆也疏所猶明也又集

韻虛其切音僖義同又爾雅釋天疏四日所天所讀曰軒言

天北高南下若車之軒是矣時姚信所說

王李且說文古文豆

且字註詳部首

且日始且也

且集韻音低

且韻

增晬篇海晬或

晬字彙補同世

晬又人名朝鮮國

晬音低

晬韻

晬

晬

晬

晬

晬

晬

晬

長思字由辰集上日部四畫五畫九

青切於音腥說文萬物之精上為列星从晶生聲一曰象形从口古口復注中故與日同釋名星散也列位布散也書堯典歷象日月星辰傳星四方中星又洪範五紀四曰星辰傳二十八宿迭見以敘節氣又庶民惟星星有好風星有好雨傳星民象箕星好風畢星好雨史記天官書星者金之散氣註五星五行之精眾星列布體生於地精成於天列居錯行各有所屬在野象物在朝象官在人象事前漢天文志經星常宿中外官凡百七十八名積數七百八十三星皆有州國官宮物類之象淮南子天文訓日月之淫氣精者為星辰又星星猶點點也謝靈運詩星星白髮垂又草名戴星文星流星皆穀精草別名木草綱目此草生穀田中莖頭小白花點點如亂星又映廣韻羊氏家傳曰南陽太守羊續娶濟北星重女又映廣韻於敬切集韻韻會於慶切正韻於命切於英去聲說文明也隱也梁元帝纂要曰在午曰亭在未曰映潘岳射雉賦畏映日之儻朗又王羲之蘭亭詩序映帶左右又廣韻映集韻熒烏朗切集韻倚朗切於音映玉篇映勝不明也

**映** 廣韻集韻於音及切音

曜日光也屈原離騷世幽昧以眩

**眩** 廣韻集韻於音及切音

唯今補註眩日光也其字从日

時咄咄分且且註日月始出光明未盛為咄也又集韻

韻普罪切音培義同又滂佩切音配玉篇向晴也

此忍切音 **吟** 廣韻集韻韻會於郎下切

軫明也 **吟** 音靈吟曉日光或作噀

**屯** 廣韻昌唇切集韻韻會樞倫切於音平聲爾雅釋天

生萬物公羊傳隱元年春者何歲之始也註春者天地開闢之

端養生之首法象所出昏斗指東方曰春史記天官書東方木

主春前漢律歷志陽氣動物於時為春春也物蠢生迺動運

又姓何氏姓苑春申君黃歇之後又酒名唐國史補酒有

郢之富水春鳥程之若下春樂陽之上窟吞富平之石東春劍

南之燒春又花名花木者鴛鴦別種名麗春又集韻尺尹

切音蠢周禮冬官考工記梓人張皮侯而 **界** 廣韻胡老切集

棲鴿則春以功註春讀為蠢蠢作也出也

**界** 廣韻胡老切集韻下老切於音

辰集上 日部 五畫

道光七年奉旨重刊

皓同吳詳 味古文 咄唐韻集韻韻會正韻於莫佩切音妹

吳字註 易屯卦天造草昧疏味謂冥昧書堯典宅西曰昧谷傳昧冥也

日入於谷而天下冥故曰昧谷 又書太甲先王味爽不顯疏

昧是晦冥爽是未明謂夜向晨也詩鄭風士曰昧且 又書仲

肥之誥兼弱攻昧傳闇則攻之 又左傳文二十六年楚王是

故昧於一來註味猶貪冒 又屈原離騷路幽昧以險隘註幽

昧不明也 又樂名禮明堂位味東夷之樂也 又縣名類篇

在益州 又與沫同易豐卦日中見沫釋文沫字林作昧云斗

杓後星 又集韻韻會於莫只切音昧義同 又韻補叶莫結

切鮑照詩年貌不可還身意會 昨唐韻在各切集韻韻會正

盈歎智哉衆多士服理辨明昧 昨韻疾各切於藏人聲說文

累日也廣韻昨日隔一宵也莊子外物篇周昨來有中道而呼

者 又姓廣韻複姓有昨和氏 又與醉同周禮春官司几筮

祀先王昨席亦如 味廣韻莫撥切音未日中不明也星也引

之註昨讀曰醉 易日中見昧音義字林作昧斗杓後星

又音妹 按易豐卦本作沫音義云字林作昧亡太反斗杓後

星也王肅云音妹無末音前漢五行志引易亦止作昧疑廣韻

之誤又說文於無昧字服虔云口中而昏也 昇廣韻集韻於

集韻日中不明也正字通引作說文尤誤 昇皮變切音十

說文喜樂貌廣韻 昇字彙與 明集韻儻早切音坦明也

口光貌玉篇明也 昇同 又徒案切音憚義同或作

暉 唐韻火于切集韻韻會旬于切於音訃說文口出溫也

又縣名後漢光武紀進圍葦憲龐萌於响註响縣名屬東海

郡 又廣韻香句切集韻韻會吁句切於音响又集韻韻會於

火羽切音詡義於同 又集韻詡拱 昏正字通同昏唐本說

切音洵司馬法鼓旦明五通為發响 昏文从民省徐本从氏

省晁補之云因唐諱民改从氏則昏非俗字明矣精溘以昏為

昏日之昏以昏為昏姻之昏蓋不考唐諱昏改从氏遂分為二

字 也 眠玉篇都黎切 昭唐韻止遙切集韻韻會正韻之遙切

也 音低日也 昭音招說文日明也爾雅釋詁昭見

東坡學典 辰集上 日部 五畫 十一

道光七年奉旨重刊

也博雅明也玉篇光也廣韻著也觀也易晉卦君子以自昭明德書堯典百姓昭明詩大雅於昭于天又禮王制天子七廟三昭三穆與太祖之廟而七又祭統夫祭有昭穆昭穆者所以別父子遠近長幼親疏之序而無亂也魯語明者為昭次者為穆又禮樂記蟄蟲昭蘇註昭曉也蟄蟲以發為曉更息曰蘇又姓戰國策楚有昭奚恤屈原離騷註三閭之職掌王族三姓曰昭屈景又集韻時饒切正韻時昭切音韶廟中昭穆或作昭佩鵬集說文自有昭穆之字以昭為昭蓋借音耳李祭酒涪說為晉諱昭改音韶失之也又集韻韻會正韻並正少切音韶詩魯頌其馬騶騶其音昭昭釋文昭之繞反又集韻正韻並之笑切照或省作昭又韻補叶崑於切前漢敘傳受命之初贊功剖符奕世弘業爵士乃昭又叶之由切楚辭九章臨沅湘之玄淵兮遂自忍而沈且玉篇才用切從去聲流卒沒身而絕名兮惜壅君之不昭且功人也字彙作工人

**叟**

集韻他刀切音條脩或从支日色也

**叻**

集韻於九切音魴勗性欲乾或从日

**是**

古文且正

唐韻承紙切集韻韻會上紙切並音姤說文作是直也从日正釋名是嗜也人嗜樂之也玉篇是是非也禮曲禮夫禮者所以定親疎決嫌疑別同異明是非也又博雅是此也易乾卦不見是而無悶又是故居上位而不驕又姓姓氏急就篇是氏吳有是儀唐有是光又集韻田黎切音題公羊傳倍十六年是月者何僅逮是月也註是月邊也魯人語也釋文是如字一音徒兮反又與氏通前漢地理志氏為莊公註氏與是同古通用又韻補叶市之切蔡邕釋誨子惟悼哉害其若是天高地厚踟**且**說文是木字又集韻夏**且**音浴日行也唐韻集韻韻會正韻並余六切音毓說文明日也又玉篇日明也廣韻日光也揚子大立經日昱乎晝**晡**廣韻正韻並芳未切音費博雅曝也揚子方言晡曬乾物也揚楚通語也列子周穆王篇酒未清肴未晡類篇或作噴又集韻芳微切音霏又芳問切音忿又敷勿切音拂義**晡**唐韻集韻韻會徒結切正並同又廣韻集韻並普活切音撥光也

庚紀字

辰集上

日部

五畫

三

韻杜結切。林音。蓋說文曰。昃也。書無逸。自朝至于日中。吳傳。朝至日昃。疏。吳亦名昃。言日蹉跌而下。謂未時也。前漢游俠傳。至日昃。皆會。日昃。廣韻。集韻。韻會。正韻。昃。莫飽切。音卯。說文。作昃。白虎別名旄頭。書堯典。曰。短星昃。傅昃。白虎之中星。又集韻。謨交切。音茅。義同。又韻補。叶力米切。詩。召南。嘒彼小星。維參與昃。叶下。稠。猶疏。元命苞。云。昃。六星昃。昃。唐韻。集韻。韻會。昃。尼質之。為言留也。言物成就繫留是也。昃。切音匿。說文。暉。或从尼。書說命。官不及私昵。傅。昵。近也。又秦誓。昵比罪人。疏。昵。親近也。又集韻。入質切。音日。義同。又乃禮切。音禰。書。高宗彤日。典。祀無豐于昵。釋文。昵。考也。謂禰廟也。又集韻。韻會。昃。質力切。音職。註。鄭司農云。謂膠善。戾故書。昵。或作檝。杜子春云。檝。讀為不義。不昵之昵。或為勑。勑。黏也。又韻補。叶尼結切。殷臣。奇布。賦。燎無爍。而不焦。在茲林而獨昵。又韻補。叶尼結切。殷臣。奇布。火焚木而不枯。木吐火而不竭。昃。唐韻。集韻。韻會。昃。丑兩切。音倣。說文。日長也。博。

雅通也。稽康琴賦。固以和昃而足。昃矣。註。昃通也。又玉篇。明。

久也。廣韻。舒也。又廣韻。集韻。昃。丑亮切。音悵。達也。稽康琴賦。

雅昃。唐堯註。日昃。廣韻。烏渾切。集韻。烏昆切。从音。溫。恩。隸。飛。與。暢。同。日昃。省。作。昃。說文。昃。也。从日。以食。囚。也。增。

昃。廣韻。古。淡。切。昃。說文。早。作。昃。其水濯之。能腐。手。昃。

佛經音。昃。字彙。補。昃。篇韻。昃。亦作。昃。其水濯之。能腐。手。昃。

未詳。昃。與。冬。同。昃。篇韻。昃。亦作。昃。其水濯之。能腐。手。昃。

字之。昃。金鏡。音。昃。亦作。昃。其水濯之。能腐。手。昃。

篇韻。他。了。切。昃。廣韻。直。遙。切。集韻。正。韻。馳。遙。切。从音。潮。釐。或。挑。上。聲。明。也。昃。作。昃。前。漢。景。帝。紀。御。史。大。夫。昃。錯。註。誦。古。曰。昃。古。朝。字。本。傳。作。昃。又。司。馬。相。如。上。林。賦。昃。采。琬。段。李。善。註。昃。古。朝。字。又。集。韻。直。紹。切。音。擊。昃。陽。縣。名。在。東。陽。時。

古文。出。日。唐韻。集韻。韻會。市。之。切。正韻。辰。之。切。从音。時。說文。四。時。也。釋名。四。時。四。方。各。一。時。時。期。也。物。之。生。死。各。應。

節期而至也書堯典敬授人時傳敬記天時以授人也又暮三百有六旬有六日以閏月定四時成歲禮孔子問居天有四時春秋冬夏淮南子天文訓陰陽之專精為四時又三月而為一時又韻會辰也十二時也又廣韻是也書堯典黎民於變時雍傳時是也詩大雅曰止日時築室于茲朱傳可以止于是而築室矣又博雅伺也論語孔子時其亡也而往拜之疏謂伺虎不在家時而往謝之又博雅善也廣韻中也又地名左傳莊九年戰于乾時註乾時齊地時水在樂安界岐流旱則竭涸故曰乾時又姓廣韻良吏傳有時苗何氏姓苑云今距鹿人又與埤同詩王風雜俎于埤釋文時本亦作時又韻補叶上紙切王粲七釋不以志易道不以身後時進德修業與世同理又叶側吏切屈原離騷屯鬱邑余侘傺兮吾獨窮苦乎此時也叶見光廣韻同賦博雅明也暉也釋名光晃也晃晃下態態音替見光然也左思吳都賦炫晃芬馥郭璞江賦或爆采以見淵正字咄唐韻胡廣切集韻韻會正韻戶廣切於音通日光耀也

或作

**咄**

集韻韻會於許元切音咄日氣也引易日以咄之釋義云咄與咄同集韻或作咄咄按易繫辭人木作咄朱子木

又集韻

火遠切音咄義同

又集韻

何干切音咄或作咄詳字註

又荒平切

**咄**

廣韻

音呼義同

又枯瓜切音華人名叔婁叔術子吟

又荒平切

**咄**

廣韻

音呼義同

又荒平切

**咄**

切集韻

吉了切於音繳

或作咄言月之白也楚辭九歌夜皎兮既明補註皎字从日與皎同

又集韻類篇於古弔切音

同

**咄**

唐韻集韻韻會於即刃切說文作晉進也日出萬物

之晉字即以進長為義又明出地上晉

又周禮春官典瑞王

晉大夫馳註晉猶抑也

又周禮地官鼓人以晉鼓鼓金奏註

晉鼓長六尺六寸

又周禮冬官考工記廬人凡為受去一以

為晉圍註鄭司農云晉謂予戟下銅樽也釋文晉如字

又國

名詩唐風譜成王封母弟叔虞於堯之故墟曰唐侯南有晉水

辰集上

日部

六畫

齒

齒

齒

齒

齒

齒

齒

齒

齒

齒

齒

齒

辰集上

日部

六畫

齒

齒

齒

齒

齒

齒

齒

齒

齒

齒

齒

齒

辰集上

日部

六畫

齒

齒

齒

齒

齒

齒

齒

齒

齒

齒

齒

齒

辰集上

日部

六畫

齒

齒

齒

齒

齒

齒

齒

齒

齒

齒

齒

齒



至子爨改爲晉侯 又姓廣韻本自唐叔虞之後以晉爲氏魏

有晉鄙 又集韻子賤切音箭水名 又周禮冬官考工記盧

人晉園釋文又音箭 又陸雲登臺賦長發其 旺廣韻之日

祥天鑑在晉肅有命而龍飛兮踰重斯而肇建 旺切集韻韻

會職日切於音鑽爾雅釋詁旺大也 晉正字通 泉篇海與

疏郭氏讀旺爲至類篇一曰明也 俗晉字 泉篇海與

**响** 王篇職救切 音響响午也 略集韻母迴切也 莚日玉

許驗切音現妨也 响廣韻呼晃切集韻虎晃切於音慌响

又許嚴切音軒義同 响或省从亮日早熱也類篇旱氣或省

作吐 又廣韻集韻於可光切音荒又集 响同與暉同詳暉

韻謨郎切音芒又呼浪切荒去聲義於同 响集韻徒東切音

字 脩集韻地刀切音 脩玉篇楚洽切 响玉篇色滓 响

註 脩條日也或作岐 脩音甫日照 响唐韻烏湖切集韻韻

音幹半也 响集韻虎孔切音噴 响會正韻於諫切於音

响

响

响

响

响

响

响

响

响

响

响

响

响

响

响

响

响

响

响

响

响

响

响

响

响

康熙字典

辰集上 日部 六畫

五

响

响

响

响

响

响

响

响

响

响

响

响

响

响

响

响

响

响

响

响

响

响

响

响

註詳 部首 **七** 侵集韻千尋切音 侵玉篇日光也 **暝** 集韻古杏切音梗日 光也玉篇日高也 **晡** 集韻尸連切音 晡博雅更也 **晡** 集韻 海

莫北切音墨突前也○按與見 部寬字音義同即寬字之譌 **晡** 玉篇附夫切音敷篇海日 光也正字通冒字之譌揚

慎曰冒古晡 **晡** 集韻里黨切與朗同明也 **晡** 唐韻子峻切 字申時也 又郎岩切音浪暴也 **晡** 集韻韻會正

韻祖峻切从音俊說文明也爾雅釋詁晡早也詩晡亦 明也 又廣韻私閏切集韻類篇須閏切从音峻義同 **晚** 古

文 **曹** 唐韻無遠切集韻韻會武遠切从音挽說文莫也博雅 後也史記李斯傳君何見之晚前漢天文志伏見蚤晚

**魁** 文本作晚當從說文為是 **晡** 廣韻奴甸切集韻正韻形 詩小雅雨雪瀼瀼見晡日消傳晡日氣也釋文韓詩作晡日出

也 又集韻呼典切音顯義同 又集韻正韻从胡典切音晡

玉篇明也 又集韻乃見 **晡** 同晡 **晡** 廣韻古渾切集韻韻 切音燃日光也或作晡

昆弟或作晡通作昆爾雅釋親父之 **晡** 字彙籀文敢字正字 弟弟又來孫之子為晡孫註晡後也 **晡** 通籀文敢作設从日

誤 **晡** 廣韻奴版切集韻乃版切从音赧說文溫濕也 **晡** 海 徒叶切同疊重也 **晡** 唐韻集韻韻會从陟救切音晡說文

也明也累也積也 **晡** 日之出入與夜為界从晡省从日易 音卦晡日三接 又地名孟子三宿而後出晡 又姓風俗通

晡邑大夫之後因氏焉 又韻補叶株遇切張衡西京賦衛尉 八屯警夜巡晡晡植鐵懸 **晡** 唐韻香衣切集韻韻會香依切从

厥用戒不虞虞去聲 **晡** 音希說文乾也詩秦風白露未晡 傳晡乾也禮玉藻髮晡用象櫛註晡乾也 又詩齊風東方未

晡傳晡明之始升疏晡謂將日之時日之光氣始升干上 又 揚子方言晡暴也東齊北燕之間 **晡** 廣韻承正切集韻韻會

謂之晡 又玉篇燥也或作晡 **晡** 正韻時正切从音盛說

去

去

去

文明也正字通日光充盛也又熾也 又大晟宋樂名 又集

韻時征切音成義同 又飯置也 又集韻容盈切晶或作晟

精光 也 賦集韻晟或 哺 廣韻集韻韻會正韻於奔模切音連

從東北過半哺時復淮南子天 折 唐韻旨熱切集韻韻會正

文訓日至於悲谷是謂哺時 折 韻之列切於音折說文昭

哲明也書洪範明作哲傳照了 按蔡沈集韻作哲 又廣韻

集韻韻會正韻於征例切音制星光也詩陳風明星哲哲傳哲

皆猶煌 晰 集韻同上詩小雅庭燎晰晰傳晰 晰 玉篇古文

煌也 晰 晰明也朱傳小明也類篇或作晰 晰 音字註詳

七部 晤 古文 晤 唐韻集韻韻會正韻於五故切音誤說文

又詩陳風可與晤歌傳晤遇也箋 皖 集韻戶版切韻會合

晤猶對也 又詩陳風朱傳猶解也 皖 版切於音睨皖亦作

皖明貌 又集韻韻會戶管切正韻胡管切於音浣縣 皖 集

名在廬江後漢馬援傳攻沒皖城註皖縣名屬廬江郡 皖 韻

蒲味切正韻步味切於音佩暗也左思吳都賦旭 晦 唐韻荒

日晦眩註時亦闇也 又集韻薄沒切音勃義同 晦 內切集

韻韻會呼內切正韻呼對切於音誨說文月盡也釋名晦灰也

火死為灰月也盡似之也左傳成十六年陳不違晦註晦月終

又易隨卦君子以嚮晦入宴息註晦晏也 又詩陳風風雨

如晦傳晦昏也 又詩周頌遵養時晦傳晦味也 又左傳成

十四年春秋之稱微而顯志而晦註晦亦微謂約言以紀事事

微而名微 又左傳昭元年六氣曰陰陽風雨晦明也註晦夜

也 又公羊傳僖十五年晦者何冥也 又爾雅釋天霧 皓

謂之晦 又班固幽通賦鮮生民之晦在註晦亡幾也 皓

唐韻正韻胡老切集韻下老切於音吳說文日出貌註日初見

其光白也 又集韻古老切音藁光也玉篇明也曹植七啓戈

及皓 晨 古文 與 唐韻植切音藁光也玉篇明也曹植七啓戈

語農祥晨正註晨正謂立春之日晨中於午也 又廣韻食鄰

切集韻乘人切於音神說文作晨早味爽也从白从辰辰時也

辰 辰 辰 辰 辰 辰 辰 辰 辰 辰 辰 辰 辰 辰 辰 辰 辰 辰 辰 辰

辰 辰 辰 辰 辰 辰 辰 辰 辰 辰 辰 辰 辰 辰 辰 辰 辰 辰 辰 辰

辰 辰 辰 辰 辰 辰 辰 辰 辰 辰 辰 辰 辰 辰 辰 辰 辰 辰 辰 辰

辰 辰 辰 辰 辰 辰 辰 辰 辰 辰 辰 辰 辰 辰 辰 辰 辰 辰 辰 辰

辰 辰 辰 辰 辰 辰 辰 辰 辰 辰 辰 辰 辰 辰 辰 辰 辰 辰 辰 辰

辰 辰 辰 辰 辰 辰 辰 辰 辰 辰 辰 辰 辰 辰 辰 辰 辰 辰 辰 辰

辰 辰 辰 辰 辰 辰 辰 辰 辰 辰 辰 辰 辰 辰 辰 辰 辰 辰 辰 辰

辰 辰 辰 辰 辰 辰 辰 辰 辰 辰 辰 辰 辰 辰 辰 辰 辰 辰 辰 辰

辰 辰 辰 辰 辰 辰 辰 辰 辰 辰 辰 辰 辰 辰 辰 辰 辰 辰 辰 辰

辰 辰 辰 辰 辰 辰 辰 辰 辰 辰 辰 辰 辰 辰 辰 辰 辰 辰 辰 辰

九經字樣晨隸省作晨爾雅釋詁晨早也釋名晨伸也且而日

光復伸見也玉篇明也周禮秋官司寤氏禦晨行者又集韻

慈鄰切音秦關中語也又集韻鷓鴣通作晨爾雅釋鳥晨風鷓

註鷓屬詩秦風賦彼晨風又韻補叶時連切陸機挽歌測聽

陰溝涌臥觀天井懸廣唇集韻同上昂說文昂从

宵何象郭大暮安可晨增與玉

古文冬字註日行篇韻音

詳部三畫日行篇韻音

曉篇韻同曉

按曉字之譌

八

集韻必結切

音警暴乾也

典切音興明也

暉廣韻集韻於他

篇明盛貌又集韻救角切音連義同

對切於音粹說文周年也類篇子

生一歲也一日時者周時也

通置字

集韻止酉切音

帶明也或作明

調集韻同上

玉篇日光也

普唐韻傍

浦說文作普日無色也註日無光則遠近皆同故从立今隸作

普又廣韻博也大也偏也易乾卦見龍在田德施普也又

姓姓氏急就篇普氏後漢十姓有之

景大也詩小雅以介景福箋受人福也又詩小雅景行行止

箋景明也又詩小雅景行朱傳大道也又博雅景景曰也

篇海韶也又像也慕也仰也又詩鄰風景山與京傳景山大

山又山名詩兩頌景員維河朱傳景山名兩所都也又衣

也儀禮士昏禮婦乘以几姆加景註景之制如明衣加之以為

行道禦塵令衣鮮明也景亦明也又星名史記律書景風居南方景

而見景星景星者德星也又風名史記律書景風居南方景

者言陽氣道竟又姓景差見史記屈原傳又廣韻正韻於

丙切集韻於境切於音影物之陰影也詩邶風汎汎其景疏汎

又韻補叶舉兩切夏侯湛抵疑黎苗  
之樂函夏若遊形之招惠景叶上響

**暎** 正字通

**晰** 音錫明也

**睽** 篇海失冉切音閃睽電也

又弋照切音曜義同

**暮** 玉篇居其切後也

**睨** 集韻吾禮切音塊玉篇日映

也淮南子要略篇有符矚睨  
析五經文字皆从白相承多从日非正韻會點字皆本从白論  
孟史記皆譌从日今不可改故收入正字通按从白者為白色  
之皙从日者為明辨

**晁** 集韻七接切音委晁曠日欲

**晡** 集韻七接切音委晡曠日欲

之皙二字義各異也

**晡** 集韻七接切音委晡曠日欲

**晡** 集韻七接切音委晡曠日欲

疾盈切集韻韻會慈盈切然音情姓或作晴晡玉篇兩止也晴  
明也無雲也吏記天官書天晴而見景星 又韻補叶慈良切  
張籍祭韓愈詩公因同歸還居處各一方中秋十六夜魄

**晡** 集韻七接切音委晡曠日欲

**晡** 集韻七接切音委晡曠日欲

圓天差晴 又說文姓雨而夜除星見也註今俗作晴非

**晡** 集韻七接切音委晡曠日欲

**晡** 集韻七接切音委晡曠日欲

玉篇直草切 又說文姓雨而夜除星見也註今俗作晴非

**晡** 集韻七接切音委晡曠日欲

**晡** 集韻七接切音委晡曠日欲

音垂地名 又說文姓雨而夜除星見也註今俗作晴非

**晡** 集韻七接切音委晡曠日欲

**晡** 集韻七接切音委晡曠日欲

又廣韻去戰切音譚義同 又集韻輕甸切

**晡** 集韻七接切音委晡曠日欲

**晡** 集韻七接切音委晡曠日欲

音倪霽也 又姓氏急就篇後漢將軍啓倫

**晡** 集韻七接切音委晡曠日欲

**晡** 集韻七接切音委晡曠日欲

精說文精光也从三日宋之問詩八月涼風天氣晶 又晶晶  
光也歐陽詹秋月賦晶晶盈盈又方岳詩江樹曉晶晶 集韻  
或作晨 通雅古精晶通易林陽晶

**晡** 集韻七接切音委晡曠日欲

**晡** 集韻七接切音委晡曠日欲

隱伏即陽精讀書通水精即水晶 晔 集韻曜古作晔

**晡** 集韻七接切音委晡曠日欲

**晡** 集韻七接切音委晡曠日欲

廣韻所去切音棟 晔 集韻曜古作晔

**晡** 集韻七接切音委晡曠日欲

**晡** 集韻七接切音委晡曠日欲

明也篇海暖也 晔 集韻曜古作晔

**晡** 集韻七接切音委晡曠日欲

**晡** 集韻七接切音委晡曠日欲

古委切然音軌說文日景也博雅晔柱景也釋名晔規也如規  
畫也玉篇以表度日也前漢天文志去極遠近難知要以晔景  
晔景者所以知日之南北也正字通晔者歷數所自出其法望  
高處為體立長短二竿為用二竿與高齊等度三物兩閒修短  
若干句股而求之寒暑短長瞭然自見外谷何也日景有差也  
天行有常不能不小有贏縮歲差由此生故立日景以測之即

**晡** 集韻七接切音委晡曠日欲

**晡** 集韻七接切音委晡曠日欲

辰集上 日部 八畫 九

周禮考工記置絜眠景之法也 又韻補叶果許切陸雲詩願

登扶桑仰結飛暑伊人匪存遺芳孰與 又叶已有切王延壽

魯靈光殿賦蔥翠紫蔚礪礪瓌瑋瑋合光 又音焙日乾物 政

暑兮窮奇極妙棟宇以來未之有兮 又音焙日乾物 政

集韻知頌切貞上 說文昔本字籀文加肉作 賜 廣韻羊

聲玉篇日初出貌 然 廣韻羊 益切集

韻韻會夷益切然音亦說文日覆雲暫見也廣韻日 知 古文

無光 又廣韻集韻韻會正韻然施隻切音釋義同 知 古文

知 廣韻集韻韻會正韻然知義切音置同智或作智說文識

詞也从白从弓从知 按經典相承作智釋名智知也無

所不知也孟子是非之心智之端也荀子正名篇知而有 喻

所合謂之智 按經典或通用知 又姓廣韻音有智伯 喻

篇海古鈍切昆 集韻晰或作晰張衡思立賦 喻 唐韻烏

去聲日光也 晰 雖司命其不晰註晰昭晰也 喻 感切集

韻韻會正韻廓感切然音黯說文不明也博雅喻障也又冥也

前漢元帝紀三光喻昧註師古曰喻與暗同荀子不苟篇是茲

人將以盜名於喻世者註喻與暗同 又廣韻集韻韻會衣儉

切正韻於檢切然音奄喻喻日無光也楚辭九歌日喻喻而下

類 又集韻烏 喻 廣韻子兩切集韻羽兩切正韻羽柱切然

紺切音闇義同 喻 音往說文作曜光美也爾雅釋詁喻美

也疏少儀云祭祀之美濟濟皇皇鄭云皇皇讀如歸往之往彼

言皇皇則此喻喻也 又廣韻德也是也 又廣韻韻會下况

切集韻正韻干放切然音泐義同或作旺 又廣 喙 廣韻力

韻于曠切音攢義同 又集韻具放切音詭日光 喙 玉切集

韻龍玉切然音 喙 廣韻於阮切集韻委遠切然音宛

音錄日無光 喙 同晰 喙 景映也楚辭哀時命白日喻喻其

將入 增 昂 篇韻 喙 雅南子傲真訓乃始昧昧喙

今 昂 同昂 喙 喙 欲所知之貌音林 喙 字

補音林國名朱澤民異域苑景祜間 喙 篇韻音拱義闕字彙

有佛景國來朝自言當日沒之處 喙 補音亮曬暴也呂越

小史 喙 字彙補 喙 篇韻音 喙 集韻春古作喙 喙 字彙

晒瞭 喙 與明同 喙 昏闇也 喙 註詳月部八畫 喙 補楊

長集上 日部 八畫 三

三

與正德時

入音闕

**九** 日浴 篇海與日同

暄

廣韻况袁切集韻會

暄溫也玉篇春晚也篇海又日煖也

暄

遠切音暄煖或作

暄峻廣絕交論敘溫郁則寒谷成暄

暄

切音暄或作

也本又作晒 又集韻居鄧切音五博雅曝也

晒

切音晒或作

會余支切音移說文日行晒曬越絕書日照昭浸以晒

晒

切音晒或作

與子期兮蘆之漪 又地名前漢地理志樂浪郡東晒

晒

切音晒或作

唐韻正韻胡駕切集韻韻會亥駕切音夏說文閉也書酒誥

暇

不敢自暇自逸傳不敢自寬暇自逸豫 又揚子方言凡物之

壯大者而愛偉之謂之夏周鄭之閒謂之暇註暇音賈 又與

暇

假同王粲登樓賦聊暇日以銷憂註暇古雅反或作假 又韻

補叶後五切詩小雅這我暇矣飲此湑矣毛詩古音老暇音甫

暇

又叶胡故切張衡東京賦因秦宮室據其府庫作洛之制我

則未 暈 廣韻集韻韻會王問切正韻禹慍切音運日秀氣

暈

也釋名暈捲也氣在外捲結之也日月俱然更記天

官書兩暉 暉 廣韻許歸切集韻韻會叶革切音輝說文光

暉

相當日暉 暉 也易未濟君子之光其暉吉也玉篇或作輝

暉 集韻春古作 暉 音府明也 改 音府明也 改 音府明也

改

改同爾雅釋詁啓強也書康誥啓不畏死傳啓強也 又集韻

正韻然彌鄰切音民義同 又集韻韻會於眉切音與與恣

同問也莊子外物篇屬皆沈克 註屬鬱也皆問 又集韻韻會

也 又集韻韻會正韻於呼昆切音昏義同 暉 切音珠日

陰 暉 集韻元俱切音愚 暉 篇海來切 暉 也 正韻暉暉孤之暉

暉

也 暉 人名漢有周暉 暉 篇海來切 暉 也 正韻暉暉孤之暉

从目睽違之睽 暉 篇海來切 暉 也 正韻暉暉孤之暉

暉

也 暉 篇海來切 暉 也 正韻暉暉孤之暉

也 玉篇中熱也前漢武帝紀夏大旱民多暉死荀子富國篇夏

暉

不宛暉淮南子叙黃訓暉者望冷風於秋 又集韻阿苟切音

暉 博雅煥也 又 暉 集韻於慶切正韻於命切音與映同陸

暉

暉 博雅煥也 又 暉 集韻於慶切正韻於命切音與映同陸

暉 博雅煥也 又 暉 集韻於慶切正韻於命切音與映同陸

暉

暉 博雅煥也 又 暉 集韻於慶切正韻於命切音與映同陸

暉 博雅煥也 又 暉 集韻於慶切正韻於命切音與映同陸

暉

暉 博雅煥也 又 暉 集韻於慶切正韻於命切音與映同陸

暉 博雅煥也 又 暉 集韻於慶切正韻於命切音與映同陸

暉

暉 博雅煥也 又 暉 集韻於慶切正韻於命切音與映同陸

暉 博雅煥也 又 暉 集韻於慶切正韻於命切音與映同陸

暉

暉 博雅煥也 又 暉 集韻於慶切正韻於命切音與映同陸

**曙**

唐韻當古切集韻正韻董五切於音曙說文曙廣韻于旦明也又集韻常恕切音曙曙或省作曙

**晷**

韻韻會羽鬼切於音晷光盛貌玉篇日光也同晷暑唐韻舒呂切集韻音晷晷正韻晷煮也熱如煮物也易繫辭日月運行

**晷**

一寒一暑正字通時令有大暑小暑晷集韻慈盈切音情晴

**晷**

又新佞切音晷又集韻丑晏切集韻丑諫切於音焉赤

**晷**

音醒義同晷色又集韻丑淑切晷晷濕貌

**晷**

切音茂亂明按南集韻那含切音南國名唐天寶中封其與集韻音字同

**晷**

正字通俗曼字按陳廣韻正韻古限切集韻賈限切又集韻郎干切

**晷**

又集韻郎干切晷說文晷本字晷集韻美頌切音愍諡也

**晷**

音關陰乾也晷集韻呼玩切音喚玉篇古國名山海經喚璽國在崑崙墟

**晷**

集韻呼玩切音喚玉篇古國名山海經喚璽國在崑崙墟

**晷**

集韻呼玩切音喚玉篇古國名山海經喚璽國在崑崙墟

**晷**

集韻呼玩切音喚玉篇古國名山海經喚璽國在崑崙墟

**晷**

集韻呼玩切音喚玉篇古國名山海經喚璽國在崑崙墟

**晷**

集韻呼玩切音喚玉篇古國名山海經喚璽國在崑崙墟

**晷**

集韻呼玩切音喚玉篇古國名山海經喚璽國在崑崙墟

**晷**

集韻呼玩切音喚玉篇古國名山海經喚璽國在崑崙墟

**晷**

集韻呼玩切音喚玉篇古國名山海經喚璽國在崑崙墟

**晷**

集韻呼玩切音喚玉篇古國名山海經喚璽國在崑崙墟

**晷**

集韻呼玩切音喚玉篇古國名山海經喚璽國在崑崙墟

**晷**

集韻呼玩切音喚玉篇古國名山海經喚璽國在崑崙墟

**晷**

集韻呼玩切音喚玉篇古國名山海經喚璽國在崑崙墟

集韻呼玩切音喚玉篇古國名山海經喚璽國在崑崙墟

集韻呼玩切音喚玉篇古國名山海經喚璽國在崑崙墟

集韻呼玩切音喚玉篇古國名山海經喚璽國在崑崙墟

集韻呼玩切音喚玉篇古國名山海經喚璽國在崑崙墟

集韻呼玩切音喚玉篇古國名山海經喚璽國在崑崙墟

集韻呼玩切音喚玉篇古國名山海經喚璽國在崑崙墟

集韻呼玩切音喚玉篇古國名山海經喚璽國在崑崙墟

集韻呼玩切音喚玉篇古國名山海經喚璽國在崑崙墟

集韻呼玩切音喚玉篇古國名山海經喚璽國在崑崙墟

集韻呼玩切音喚玉篇古國名山海經喚璽國在崑崙墟

集韻呼玩切音喚玉篇古國名山海經喚璽國在崑崙墟

集韻呼玩切音喚玉篇古國名山海經喚璽國在崑崙墟

集韻呼玩切音喚玉篇古國名山海經喚璽國在崑崙墟

集韻呼玩切音喚玉篇古國名山海經喚璽國在崑崙墟

集韻呼玩切音喚玉篇古國名山海經喚璽國在崑崙墟

集韻呼玩切音喚玉篇古國名山海經喚璽國在崑崙墟

集韻呼玩切音喚玉篇古國名山海經喚璽國在崑崙墟

集韻呼玩切音喚玉篇古國名山海經喚璽國在崑崙墟

集韻呼玩切音喚玉篇古國名山海經喚璽國在崑崙墟

集韻呼玩切音喚玉篇古國名山海經喚璽國在崑崙墟

集韻呼玩切音喚玉篇古國名山海經喚璽國在崑崙墟

集韻呼玩切音喚玉篇古國名山海經喚璽國在崑崙墟



霍暫也 **嗟** 集韻想可切音娑 泣與嗟同 曝也 **咄** 說文普

明也 **嗟** 春也玉篇明朗也 廣韻莫經切集韻亡經切音明冥或从口幽也前

音字 **嗟** 廣韻莫經切集韻亡經切音明冥或从口幽也前 又集韻韻會

莫定切音跪 **嗟** 集韻蘇遭切 又類篇亦姓 又集韻韻會

玉篇夜也 **嗟** 音搔日色 **嗟** 雅曝也類篇或作曝 **嗟**

集韻吉了切音繳玉篇同 **嗟** 本 **嗟** 廣韻苦亥切集韻可

也揚子方言嗟臨昭也 又玉篇 **嗟** 廣韻集韻正韻古老

美也揚子方言嗟臨昭也 又玉篇 **嗟** 廣韻集韻正韻古老

韻韻會於下老切音皓與皓同玉篇 **嗟** 集韻四浪切音

白也前漢司馬相如傳鬪然白首 **嗟** 集韻於浪切音益

集韻韻會火遠切正韻况遠 **嗟** 集韻於浪切音益

切丛音咀與咀同日氣也 **嗟** 集韻於浪切音益

作嗟音 又集韻曩亥切音乃又乃帶切音奈義於同 **嗟** 集

鄔孔切翁上聲踴隊日 **暢** 廣韻集韻於丑亮切音唱通暢又

未明玉篇天氣不明也 **暢** 達也易坤卦美在其中而暢於四

支疏有美在中必通暢於外尚書序約文申義敷暢厥旨 又

禮月命命之曰暢月註暢充也 又類篇長也 又琴曲風俗

通命其曲曰暢暢者言其道之美暢 又姓陳 **嗟** 古文

留風俗傳暢氏出齊唐有暢當 集韻通作嗟 **嗟** 古文

集韻丘既切 **嗟** 集韻居案切音 **嗟** 集韻余章切音陽明也

龍行南六書索隱時大睽與部同十一 際篇海音智正字通古文智

作燭从白在俗瞋正字通睥廣韻模朗切集韻韻會母朗切

也玉篇瞽瞽正字通瞽廣韻集韻於匹妙切音割揚子方

招切音瞽瞽篇海胡刀切瞽集韻母本切門暫唐韻藏濫

會正韻昨濫切音暫說文不久也類篇須臾也書盤庚暫遇

文字暫執習相慢也詩小雅會我習御傳習御侍御也五經

文字與襲同又類篇一曰睥廣韻正韻胡老切集韻

睥莊子人閒世睥天不宜睥正字通睥集韻於候

按即說文睥字今相承作睥

或从日嘈集韻財勞切音曹日光暮廣韻集韻韻會正韻於莫故切

从日在艸中註平野中望日將落如在草艸中也史記伍子胥

傳吾日暮塗遠屈原離騷恐美人之遲暮按經典本皆作莫

今或相承曛集韻未各切從集韻七恭切音晞集韻虎

用暮字曛唐韻集韻韻會正韻於尼質切音匿說文日近

或省作晞曛也類篇親也詩小雅無自暱焉傳暱近也左傳

隱元年不義不暱又集韻人質暱集韻諸良切音章日光

切音日義同說文或从尼作呢暱上進也玉篇明也與章

同瞽集韻牛刀切瞽廣韻集韻韻會於呼惠切音嚳玉篇

瞽按詩召南今本作暴古文麇唐韻集韻韻會薄報切

文晞也書秦誓敢行暴虐傳敢行酷暴虐殺無辜又禮王制

田不以禮曰暴天物疏是暴害天之所生之物又周禮秋官

辰集上 日部 十畫 土畫 二画

禁暴氏疏禁民不得相陵暴 又詩邶風終風且暴傳暴疾也  
 疏大風暴起也 又詩鄭風檀揚暴虎傳空手以搏之 又荀  
 子富國篇暴暴如丘山註暴暴卒起之貌又史記項羽紀何興  
 之暴也博雅暴猝也 又管子乘馬篇方六里命之曰暴五暴  
 命之曰部又十家而連五連而暴 又地名左傳文八年公子  
 遂會雜戎盟于暴註暴鄭地 又姓前漢雋不疑傳暴勝之為  
 直指使者 又廣韻蒲木切集韻韻會正韻步木切音僕日  
 乾也俗作曝小爾雅暴曬也周禮冬官考工記斲氏晝暴諸日  
 孟子一日暴之荀子富國篇聲名足以暴炙之 又孟子暴之  
 於民而民受之朱註暴顯也 又後漢竇融傳皆近事暴著註  
 暴露也 又集韻北角切音剝爾雅釋詁毗劉暴樂也疏木枝  
 葉稀疎不均為暴樂 又白各切音泊又蒲沃切音雹義於同  
 又彌角切音雹散暴乾燒也 又穀或作暴墳起也 又韻  
 補叶蒲故切易林仁政不暴鳳皇來戊四時順節民安其處  
 唐韻呼旱切集韻韻會正韻許旱切音旱說文乾也易  
**曠** 曰燥萬物者莫曠乎火○按易繫辭今作燻博雅曝也玉

篇美貌 增 暴 集韻終古作暴 殺 同務 音 同 暴 會 韻 目  
 而乾也朱傳曠煖也 又廣韻呼吁切音漢義同 眩 集韻旬  
 篇美貌 增 暴 集韻終古作暴 殺 同務 音 同 暴 會 韻 目  
 五音篇海古文渴 土 瞭 集韻憐蕭切 然 集韻與同 日  
 字註詳水部九畫 煖 集韻徒案切 曠 集韻與同 日  
 也 暹 廣韻息廉切集韻思廉 暉 集韻徒案切 曠 集韻與同 日  
 速燥也篇 曠 廣韻俱永切 曠 玉篇于鬼切音 曠 廣韻音  
 海暴也 曠 音曠明也 曠 偉日光也同 曠 廣韻音  
 韻匹茂切音孽 曠 集韻離珍切音鄰人 曠 集韻較列切  
 曠 音曠明也 曠 音曠明也 曠 音曠明也 曠 音曠明也  
 又直列切 曠 集韻迄及切音 曠 集韻許勿切 曠 廣韻集  
 音曠義同 曠 吸日乾物也 曠 音曠不明貌 曠 韻於他  
 昆切音燉日始出楚辭九歌擬將出兮東方類篇亦作曠 又  
 韻補叶它涓切蘇轍吳山人詩一去吳興十五年一寸閒田曠  
 辰集上 日部 十畫 土畫 二畫

**日** 廣韻苦濫切 **晴** 集韻與喜同炙也一曰熾也 **晴** 音曠日出貌又許已切音喜盛貌也多熱也 **晴** 唐韻於計切集韻壹計切於音曠說文陰而風也爾雅釋天陰而風曰晴疏雲風晴日光釋名晴翳也言掩翳日光使不明也

詩邶風終風且曠 又集韻乙龔音 至 說文音 既 古文泉

切音龔又一結切音曠義於同 **泉** 唐韻居衆切集韻居氣切於音既說文日頗見也 又爾雅釋詁暨與也書堯典汝羲暨和傳與也又禹貢湖南暨

疏皆與聞天子威聲文教公羊傳隱元年會及暨皆與也 又禮玉藻戎容暨暨註果毅貌也 又爾雅釋訓暨不及也 又玉篇至也 又集韻諸暨縣名在越 又集韻其既切音曠義

同 又廣韻集韻於居乙切音訖姓也吳有尚書暨暨 又集韻乙切音疔已也 又集韻 曠 五音集韻蘇公切音鬆 曠 集

占文眉字註詳尸部五書 曠 白貌○按即曠字之譌 曠 胡曠切音曠 曠 廣韻集韻於他代切音態曠曠不明貌楚辭

曠曠明貌 曠 遠遊音曠曠其曠芬分註日月晦黯而無光

也 又集韻韻會徒戴切 **晔** 廣韻韻會鈔輒切集韻咸輒切 正韻度耐切於音代義同 **晔** 於音鑑說文作晔光也王肅震

電貌後漢張衡傳列缺晔其照夜註晔光也 又前漢敘傳世 祖晔晔註晔晔盛貌也 又博雅晔明也 又廣韻為立切集

韻域及切於 **晔** 集韻晔 歷 古文 曆 唐韻郎擊切集 音煜義同 或作晔 歷 古文 曆 唐韻郎擊切集

於音櫟說文歷象也書堯典歷象日月星辰敬授人時傳星四 方中星辰日月所會歷象其分節歲記天時以授人也又舜典

協時月正日疏世本云容成作歷黃帝之臣又洪範五曰歷數 傳歷數節氣之數以為歷疏算日月行道所歷計氣朔早晚之

數所以為一歲之歷正字通歷以日為主故从日其从麻者推 其所經二十八舍正日躔也歷法始中終昔舉之先求日至以

定歷元履端於始也參以昏星舉正於中也察日與天會 **曇** 月與日會之盈虛齊以閏歸餘於終也史記漢書通用歷 **曇** 唐韻正韻徒含切集韻徒南切於音覃說文雲布 **曇** 正字通

也玉篇曇曇黑雲貌 又玉篇西國呼世尊曇曇 **曇** 西妙切

音票置物風

**日** 詳說文暴作暴

**暄** 唐韻他紅切集韻韻會他

欲明也陸機文賦情瞳矐而彌鮮註瞳矐欲明也

又廣韻集韻徒東切正韻徒紅切

音同或作暄又廣韻他孔切集韻韻會吐孔切

音桶義於同

**曉** 唐韻呼肅切集韻韻會正韻馨鳥切

於巖上更記西南夷傳指曉南越

又揚子方言言知也

又前漢元后傳未曉人將軍註曉

猶白也

又玉

**噴** 集韻芳微切音霏

噴管子五行篇貨

也

又揚子方言言知也

又博雅說也

又玉

**增** 噴管子五行篇貨

噴神慮註日所

次隅曰暄

**咄** 字彙補與鳥同

**暄** 字彙補古文農字

音未詳

**咄** 按集韻本作借

**暄** 註詳辰部六畫

字彙補古文曠

**咄** 集韻昔攝作借

**明** 字彙補音朗出西

字見古老子

**咄** 集韻昔攝作借

**明** 江賦篇能作明

**睿** 隸釋孔謙禡修

**三** 集韻夷益切音亦

燁或作燁

燁秋經即春字

**三** 集韻夷益切音亦

燁或作燁

是

**日**

唐韻集韻韻會正韻於許兩切音響說文不久也春秋

始兩切於音賞

又廣韻書兩切集韻

又儀禮鄉射禮註

立蠲所酬○按與向同

證蠲今古郭註

蠲明玉篇古文星字註詳

也釋文崔云蠲往也

**星** 五畫亦作星又作星

韻疏著切於音森

說文商星也或省作星

樣彙隸省作參與參

不同今經典相承多用參

或煥或从

**嗽** 正字通

日熱也

**嗽** 俗曬字

白者皎月皎字

詩風通用之○按今詩本及釋文

多从日傳寫之誤

又集韻下老切音皓義同

文有所趨也

玉篇

猶耗也

今作暴

居慶切音

**噉** 集韻蕩旱切

敬義同

**噉** 集韻以瞻切音

辰集上

日部

十二畫

十二畫

十三

十三

**曖** 五音集韻烏代切音愛玉篇曖曖暗貌 又易豐卦豐其

時曖曖其將罷兮註曖曖昏昧貌 又韻補叶許既切王延壽

魯靈光殿賦排金扉而曖曖 玉篇以證切音 暉 詳暉字註

北入霄靄靄而曖曖 增 暉 集韻虛宜切从 暉 暉 暉 暉 暉 暉

也 嘗 字彙補音未詳太清金液 暉 楊氏韻寶與 明者 字學

與者 十四 對 唐賦對兮若松樹註 暉 茂貌 暉 玉篇日未

色 暉 廣韻去急切集韻乞及切音泣博 暉 唐韻集韻韻

音署說文曉也玉篇東方明也類篇旦也淮南子天文訓日入

于虞淵之汜曙於蒙谷之浦註曙明也管子形勢篇曙戒

楚辭遠遊魂 暉 廣韻集韻韻會正韻於蓋切音藹玉篇日

笑笑而至曙 暉 色也 又人名前漢王子侯註高郭節侯暉

暉 廣韻亡果切集韻母果 暉 集韻韻會諷蓬切正韻莫紅

廣韻莫孔切集韻韻會 暉 廣韻集韻韻會止韻於許云切音

母總切音蝶義同 暉 熏日入餘光玉篇黃昏時謝靈運

晚出西射堂詩 暉 說文暴 暉 集韻鬱縛切音牒勇貌東觀

夕曛風氣陰 暉 本字 暉 漢紀暉是翁 按馬援傳

本作鬢錄哉是 暉 古文 暉 廣韻七照切集韻韻會正

翁从日疑譌 暉 釋名光明照耀也詩檜風日出有暉前漢

韋立成傳光曜晦而不宣 玉篇亦作耀 暉 廣韻良涉

涉切音獵玉 暉 玉篇磨 暉 說文古文暴字 暉 集韻與

暉 廣韻蒲木切集韻步木切音僕俗暴字顏氏家訓

暉 暴暉字與暴疾字相似唯下少異後人輒加旁日耳

辰集上

日部

十三畫至十五畫

天

篇海音 嘒 集韻力制切音 嘒 廣韻徒協切集韻韻會達協

剝犂也 嘒 厲日光盛也 嘒 切於音牒說文揚雄說以為

古理官決罪三日得其宜乃行之从晶从宜亡新以為疊 嘒

集韻丘弓切 嘒 唐韻植鄰切集韻承真切於音辰說文房星

音芎謹敬也 嘒 為民田時者或省作晨詳晨字註玉篇亦作

辰 嘒 古文 嘒 唐韻集韻韻會正韻於音曠若發矇註曠明也 又

書皇陶謨無曠庶官傳曠空也前漢賈山傳曠日十年註師古

曰曠空也廢也劉楨贈五官中郎將詩彌曠十餘句註倉頡篇

曰曠疎曠也 又博雅曠遠也曠 曠 大也篇海久也豁也廣韻又姓 曠 淮南子兵略訓曠

曠 音難與曠同 曠 音曠乃旦切 曠 音曠八捷度論 曠 廣韻於旬

韻伊甸切於音晏 曠 正字通同土史記封禪書至中山曠 曠

說文日出無雲也 曠 正字通同土史記封禪書至中山曠 曠

又博雅曠煥也 曠 漢武帝紀作晏 曠 又博雅曠煥也

曠 玉篇呼郭切 曠 玉篇力魚切音曠篇 曠 集韻正韻於

玉篇日色也類篇赫曠 曠 海日色又日照也 曠 曠 曠 曠 曠 曠

日光或省作曠亦作曠 曠 音融日正也 曠 唐韻盧紅切集

於音籠說文曠曠也類篇曠曠日出 又廣韻 曠 曠 曠 曠 曠 曠

正韻力董切集韻韻會音孔切於音曠義同 曠 曠 曠 曠 曠 曠

雍朗 曠 唐韻奴朗切集韻韻會乃朗切於曠上聲說文

曠 曠 曠 曠 曠 曠 曠 曠 曠 曠 曠 曠 曠 曠 曠 曠 曠 曠 曠 曠

曠 曠 曠 曠 曠 曠 曠 曠 曠 曠 曠 曠 曠 曠 曠 曠 曠 曠 曠 曠

辰集上

日部

十五畫至十九畫

三九

𦉰 音響說文日且昏時 又集韻謨 𦉰 唐韻集韻韻會𦉰所

還切音響又郎甸切音練義𦉰同 𦉰 寄切音躡說文暴也

前漢中山靖王傳臣聞白日曬光幽隱皆照註師古曰曬暴也

又廣韻集韻韻會置正韻𦉰所賣切音隴全篇暴乾物也亦作

𦉰 又集韻所嫁切音嘍義 𦉰 廣韻奴案切集韻韻會乃且

同 又抽知切音搞舒也 𦉰 難 切𦉰音難說文安彙溫也

又集韻尼鰓切音然賜彘暖狀也 𦉰 難 集韻彘或書作

又乃曷切音捺義同 類篇或作𦉰 𦉰 難 集韻彘或書作

𦉰 集韻鬱縛切音曠明也 〇按 𦉰 廣韻他朗切集韻韻會

字彙附十八畫非今改正 𦉰 阻朗切正韻他曠切𦉰

音儻日不明也楚辭遠遊皆曠 𦉰 五音集韻五他切音儻王

隳其隳莽兮補註曠日不明也 𦉰 篇五行類篇日躔謂之曠

淮南子要略所以使人不妄沒於 𦉰 正字通 𦉰 韻會

勢利不誘惑於事態有符曠晚 𦉰 曠 本字 𦉰 宋欲

切音燭照也沈亞之上冢宰書戎鏡包陽當 𦉰 增 曠 篇韻音

日而曠之則能延遂與火或作曠通作燭 增 曠 列日落

也 𦉰 篇海音 𦉰 與 𦉰 同詳𦉰字註

也 𦉰 篇海音 𦉰 與 𦉰 同詳𦉰字註

也 𦉰 篇海音 𦉰 與 𦉰 同詳𦉰字註

也 𦉰 篇海音 𦉰 與 𦉰 同詳𦉰字註

也 𦉰 篇海音 𦉰 與 𦉰 同詳𦉰字註

也 𦉰 篇海音 𦉰 與 𦉰 同詳𦉰字註

也 𦉰 篇海音 𦉰 與 𦉰 同詳𦉰字註

也 𦉰 篇海音 𦉰 與 𦉰 同詳𦉰字註

也 𦉰 篇海音 𦉰 與 𦉰 同詳𦉰字註

也 𦉰 篇海音 𦉰 與 𦉰 同詳𦉰字註

也 𦉰 篇海音 𦉰 與 𦉰 同詳𦉰字註

也 𦉰 篇海音 𦉰 與 𦉰 同詳𦉰字註

也 𦉰 篇海音 𦉰 與 𦉰 同詳𦉰字註



日部

日 唐韻集韻韻會並王伐切音越說文詞也从口乙聲亦象

端也廣韻於也之也增韻謂也稱也書堯典曰若稽古堯曰

放勳○按古文尙書曰若作粵若曰放勳作曰蓋訓為語端者

與粵通訓為詞 一 廣韻丘玉切集韻韻會並丘玉切並音

者則如字耳 二 廣韻說文象器受物之形易繫辭曲成

萬物而不遺疏屈曲委細書洪範木曰曲直傳本可以採曲直

又詩秦風亂我心曲傳心曲委曲也禮曲禮釋文曲禮委曲

說禮之事 又禮中庸其次致曲註曲猶小小之事朱註一偏

也 又說文或說蠶簿禮月令具曲楠籩籩註所以養蠶器也

曲簿也前漢周勃傳以織簿曲為生註葦簿為曲也 又樂曲

宋王對楚王問是其曲彌高其和彌寡 又姓史記蒙恬傳御

史曲宮 又集韻甄羽切音踠地名史記曹相國世家軍於曲

遇又陳丞相世家更以陳平為曲逆侯 又韻補叶區聿切劉

長集上 日部 二畫 三

植魯都賦巖險迴隔峻嶽  
隱曲猛獸深潛介禽竄匿

**史**

正字通俗史字○按說文作史  
在中部字彙附日部詳日部與

字

唐韻余制切集韻韻會以制切  
音蹠說文與曳也易

士相見禮執玉者則睢舒武舉前曳踵  
河名類篇西戎有河名曳咄

**三**

貞  
六書正  
譌香本

字正字通古文香字穀之馨香象嘉穀在裹中之形○按此皆  
說文皂字註皂皮及切又讀若香非古文香字此从白从止

宜从正譌作香木字  
不得牽濁皂字訓

**更**

玉篇要今作更集韻隸作更○按更  
字諸韻書然作更字重文正字通云

俗字

**四**

皂  
正字通良本字○按說文作萑在畱部从畱省  
非

字通

**智**

唐韻集韻呼骨切音忽說文出氣詞也从日象氣  
出形春秋傳曰鄭太子智○按左傳作忽又前漢古

今人表中智註智與忽同又揚雄傳於時人皆智之註師古曰  
智與忽同輕也又韻補叶許月切微也後漢律歷志贊象因

後發○按與日部智字不同

**五**

冊  
唐韻楚革切集韻韻會

也字彙从日

**日**

說文何也易損卦易之用註易辭也易之用  
言何用豐為也五經文字作曷者譌又爾雅釋詁曷止也

又玉篇逐也盍也

又集韻許葛切音嗽相恐怯也又阿葛  
切音遏逮也又丘葛切音喝與鴨同又與暢同史記

蔡澤傳先生易鼻巨肩註索隱曰鼻謂鼻如蠲蟲也

**增**

的  
篇海須倫切

音荀勻也

**六**

事  
廣韻傷魚切集韻韻會正韻兩居

者隸省作書易繫辭上古結繩而治後世聖人易之以書契註  
書契所以決斷萬事也周禮地官大司徒六藝禮樂射御書數

註書六書之品又地官保氏乃教之六藝五曰六書註六書象  
形會意轉注處事假借諧聲許慎說文序黃帝之史倉頡初造

書契依類象形故謂之文其後形聲相益即謂之字著於竹帛  
謂之書書者如也又書有六體前漢藝文志六體者古文奇

字篆書隸書繆篆蟲書又說文書有八體一曰大篆二曰小篆  
 三曰刻符四曰蟲書五曰摹印六曰署書七曰殳書八曰隸書  
 又尚書序疏諸經史因物立名物有本形形從事著聖賢闢  
 教事顯於言言極羣心書而示法既書有法因號曰書故百氏  
 六經總曰書也史記禮書註書者五經六籍總名也釋名書庶  
 也紀庶物也又詩小雅畏此簡書傳簡書戒命也疏古者無  
 紙有事書之於簡故曰簡書又周禮天官司書註主計會之簿  
 書又左傳昭六年鄭人鑄刑書註鑄刑書於鼎又左傳昭六  
 年叔向使詒子產書○按卽書牘也又前漢董仲舒傳對亡  
 應書者詔書謂詔書也又官名前漢成帝紀初置尚書員五  
 人又百官公卿表唐韻昨牢切集韻韻會財勞切音漕說  
 表中書謁者曲曰唐韻昨牢切集韻韻會財勞切音漕說  
 註徐鍇曰以言詞治獄也故从曰前漢成帝紀註尚書四人爲  
 四曹成帝置五人有三公曹主斷獄事後漢百官志世祖分六  
 曹又詩大雅乃造其曹傳曹羣也宋傳羣牧之處也又史  
 記平準書分曹循行郡國註曹羣也又楚辭招魂分曹並進

曹偶也

又國名詩曹風譜周武王封弟叔振鐸於曹今濟

定陶是也又姓氏急就篇周武王封曹叔振鐸後以國

爲氏又韻補叶徂侯切楚辭招隱士禽獸駭兮亡其曹王孫

兮歸來山中不可以久留又叶木何切蘇轍嚴顏詩研頭除

死子無怒我豈畏死如兒曹匹夫受戮或不避所重壯氣

吞黃河五經文字警經典相承隸省作曹石經作曹

會字註詳九書

七曼廣韻集韻韻會並無取切音萬說

詩魯頌孔曼且碩傳曼長也箋脩也廣也又前漢司馬相如

傳鄭女曼姬註曼者言其識理曼澤也楚辭天問平脅曼膚註

曼輕細也又前漢司馬遷傳曼辭以自解註如淳曰曼美也

又莊子馬蹄篇馬知介倪闡扼鷲曼詭衙竊轡註曼突也言

曲頸於扼以抵突也又揚子法言周之人多行秦之人多病

行有之也病曼之也註曼無也又姓前漢五行志曼滿註鄭

大夫又廣韻母官切集韻韻會謨官切並音瞞傳雅曼曼長

也屈原離騷路曼曼其修遠兮註曼或作漫又集韻韻會並

曼曼之具辰集上日部六畫七畫

曼曼之具辰集上日部六畫七畫

曼曼之具辰集上日部六畫七畫

莫半切音慢曼衍無極也莊子寓言篇因以曼衍所以窮年  
 又集韻母伴切音滿曼憑不分別貌 又與蠻同公羊傳昭十  
 六年楚子誘戎曼子殺之釋文曼音蠻二傳作戎蠻 又正韻  
 微夫切音無揚子聖人曼云註曼音無○按法言重黎篇曼訓  
 無不音無 又韻補叶無浴切楚辭大招嫫目宜笑蛾眉曼只  
 容則秀雅稚朱顏只魂兮歸來靜以安只顏倪堅切安於度切  
 八會 唐韻昨稜切集韻韻會祖稜切音層說文詞之舒  
 也从八从回聲九經字樣會从囙古文憲字下  
 从曰上从八象氣之分散也經典相承隸省作會詩大雅會莫  
 惠我師論語會是以爲孝子孟子爾何會比予於是 又廣韻  
 經也增韻嘗也韻會乃也則也 又與層通後漢張衡傳登閣  
 風之會城兮交選作層城 又廣韻作滕切集韻韻會容騰切  
 音增書武成惟有道會孫周王發爾雅釋親王父之考爲會  
 祖孫之子爲會孫註會猶重也 又左傳襄十八年會臣彪將  
 率諸侯以討焉註會臣猶末臣疏會祖會孫者會爲重義諸侯  
 之於天子無所可重會臣猶末臣謙卑之意耳 又楚辭九歌

翽飛兮翠會註會舉也 又與檜同禮禮運夏則居檜集釋文  
 檜本又作會 又與增同孟子曾益其所不能孫奭音義會當  
 讀作增 又姓姓氏急就篇會氏出於鄆妣姓皆滅鄆子孫在  
 魯者別爲會氏孫奕示兒編會字除人姓及曾孫外今學者皆  
 作層字音讀然經史並無音止當音增韻會今詳 替 廣韻集  
 會字有音者合從水音餘無音者從層音亦通 替 韻會  
 正韻於他計切音剃說文作替廢一偏下也註徐鉉曰今俗作  
 替非是爾雅釋言替廢也疏替謂廢已也書旅獒無替厥服傳  
 無廢其職詩小雅子子孫孫勿替引之傳替廢也 又爾雅釋  
 詁待也 又止也 又爾雅釋言滅也 又集韻韻會正韻於  
 他結切音鐵池也潘岳西征賦隨政隆替註替音鐵 又韻補  
 叶才淫切屈原離騷長太息以掩涕兮哀民生之多艱余雖好  
 修姱以鞿鞲兮謇朝諝而夕替艱音勤 最 古文 欸 唐韻集韻於祖外切音醉  
 聚也公羊傳隱元年會猶最也註最聚也最之爲言聚今聚民  
 曰投最 又廣韻極也更記周勃世家攻槐里好時最註於將

率之中功為最後漢崔寔傳常為邊最註最為第一 又更記  
 周勃世家定上谷十一縣在北平十六縣遼西遼東二十九縣  
 漁陽二十二縣最註索隱曰最都凡也謂總舉其攻戰克獲之  
 數也 又前漢敘傳猶無益於殿最註殿負也最善也後漢百  
 官志即奏其殿最而行賞罰註課第長吏不稱職者為殿其有  
 治能者為最 又小爾雅最叢也又要也玉篇齊也 又集韻  
 徂外切音叢又取外切音撮義並同 又集韻七感切  
 韻粗括切撮或作最 說文本从曰俗从日 音慘說文會  
 也詩曰替不替明註徐鉉曰今俗有替字蓋替之譌 按詩大  
 雅今作替不替明與說文異 又玉篇替發語辭也 又集韻  
 慈鹽切音蠅於替縣名也 按今作潜 又集韻子念切  
 音諧與借同假也 又集韻參古作替註詳 九部九畫

**會** 古支會出乙俗市 唐韻集韻並黃外切音繪  
 也疏使物嘉美之會聚書禹貢灘沮會同疏謂二水會合而同  
 又洪範會其有極疏會謂集會禮樂記竹聲濫濫以立會會以

聚眾 又周禮天官大宰大朝觀會同又春官大宗伯時見而  
 會 又禮檀弓周人作會而民始疑註會謂盟也左傳昭三年  
 有事而會不協而盟 又左傳宣七年凡師出與謀曰及不與  
 謀曰會 又集韻韻會並古外切音繪與繪通書益稷日月星  
 辰山龍華蟲作會傳會五采也釋文會說文作繪周禮夏官弁師  
 弁如星箋會謂弁中之縫也釋文會說文作繪周禮夏官弁師  
 王之皮弁會五采註會作繪鄭司農云謂以五采束髮也士喪  
 禮曰繪用紉乃笄繪讀與繪同書之異耳 又周禮天官小宰  
 聽出入以要會註謂計最之簿書月計日要歲計曰會又天官  
 司會註會大計也 又周禮夏官職方氏東南曰揚州其山鎮  
 曰會稽註會稽在山陰 又姓姓氏急就篇漢武陽合會樹  
 又集韻古活切音括會撮項椎也又集韻戶括切音括莊子人  
 閒世會撮指天向秀讀 又韻補今聲濁叶泰古聲清叶祭郤  
 正釋譏三方鼎峙九有未入聖賢拯救之秋列士樹功之會

**增** 棟 集韻他東切音通鼓聲遠  
 開也篇海與棟字不同

**十** 棟 廣韻集韻韻會  
 並羊進切音引

道光七年春 刊

說文擊小鼓引樂聲从由東聲玉篇小鼓在大鼓上擊之以引

樂也周禮春官大師合奏鼓鞀鄭司農註先擊小鼓乃擊大鼓

小鼓為大鼓先引故自鞀康成謂鼓鞀猶言擊鞀又小師小樂

事鼓鞀註鞀小鼓名 又與田同詩周頌應田縣鼓箋田當作

鞀鞀小鼓在大鼓旁應鞀之屬也聲轉字誤 塌 廣韻斤謁切

變而為田○按正字通入九畫非今改正 塌 集韻丘傑切

然音揭說文去也从去曷聲前漢司馬相如傳回車塌來兮楚

辭九辯車既駕兮塌而歸 又集韻丘塌切音訖詩衛風庶士

有塌傳塌 增 鞀 集韻同鞀 莫 玉篇古文韋 十一 聲 集

武壯貌 增 鞀 詳鞀字註 莫 字註詳部首 十一 聲 韻

囊丁切音寧玉篇告也 增 鞀 篇海音 韋 玉篇古文豐字

又女夷切音尼義同 增 鞀 篇海音 韋 註詳豆部十一

畫 十一 增 替 說文替 三 增 蹉 篇海音 韋 註詳地名行唐

音岔 義同 鞀 添益也 古 增 鞀 五音集韻古文侵 圭 增

音岔 義同 鞀 添益也 古 增 鞀 五音集韻古文侵 圭 增

音岔 義同 鞀 添益也 古 增 鞀 五音集韻古文侵 圭 增

音岔 義同 鞀 添益也 古 增 鞀 五音集韻古文侵 圭 增

音岔 義同 鞀 添益也 古 增 鞀 五音集韻古文侵 圭 增

音岔 義同 鞀 添益也 古 增 鞀 五音集韻古文侵 圭 增

辰集上 日部 十一畫至三十畫 三

鞀 篇海音 韋 日 出 東 方 六 鞀 說文 曹 本 字 增 鞀 篇海 同 鞀 益 也 七 鞀 鞀 篇海 同 鞀 益 也 七 鞀 鞀 篇海 同 鞀 益 也 七 鞀

鞀 篇海音 韋 日 出 東 方 六 鞀 說文 曹 本 字 增 鞀 篇海 同 鞀 益 也 七 鞀 鞀 篇海 同 鞀 益 也 七 鞀 鞀 篇海 同 鞀 益 也 七 鞀

鞀 篇海音 韋 日 出 東 方 六 鞀 說文 曹 本 字 增 鞀 篇海 同 鞀 益 也 七 鞀 鞀 篇海 同 鞀 益 也 七 鞀 鞀 篇海 同 鞀 益 也 七 鞀

鞀 篇海音 韋 日 出 東 方 六 鞀 說文 曹 本 字 增 鞀 篇海 同 鞀 益 也 七 鞀 鞀 篇海 同 鞀 益 也 七 鞀 鞀 篇海 同 鞀 益 也 七 鞀

鞀 篇海音 韋 日 出 東 方 六 鞀 說文 曹 本 字 增 鞀 篇海 同 鞀 益 也 七 鞀 鞀 篇海 同 鞀 益 也 七 鞀 鞀 篇海 同 鞀 益 也 七 鞀

鞀 篇海音 韋 日 出 東 方 六 鞀 說文 曹 本 字 增 鞀 篇海 同 鞀 益 也 七 鞀 鞀 篇海 同 鞀 益 也 七 鞀 鞀 篇海 同 鞀 益 也 七 鞀

鞀 篇海音 韋 日 出 東 方 六 鞀 說文 曹 本 字 增 鞀 篇海 同 鞀 益 也 七 鞀 鞀 篇海 同 鞀 益 也 七 鞀 鞀 篇海 同 鞀 益 也 七 鞀

鞀 篇海音 韋 日 出 東 方 六 鞀 說文 曹 本 字 增 鞀 篇海 同 鞀 益 也 七 鞀 鞀 篇海 同 鞀 益 也 七 鞀 鞀 篇海 同 鞀 益 也 七 鞀

鞀 篇海音 韋 日 出 東 方 六 鞀 說文 曹 本 字 增 鞀 篇海 同 鞀 益 也 七 鞀 鞀 篇海 同 鞀 益 也 七 鞀 鞀 篇海 同 鞀 益 也 七 鞀

鞀 篇海音 韋 日 出 東 方 六 鞀 說文 曹 本 字 增 鞀 篇海 同 鞀 益 也 七 鞀 鞀 篇海 同 鞀 益 也 七 鞀 鞀 篇海 同 鞀 益 也 七 鞀

鞀 篇海音 韋 日 出 東 方 六 鞀 說文 曹 本 字 增 鞀 篇海 同 鞀 益 也 七 鞀 鞀 篇海 同 鞀 益 也 七 鞀 鞀 篇海 同 鞀 益 也 七 鞀

鞀 篇海音 韋 日 出 東 方 六 鞀 說文 曹 本 字 增 鞀 篇海 同 鞀 益 也 七 鞀 鞀 篇海 同 鞀 益 也 七 鞀 鞀 篇海 同 鞀 益 也 七 鞀

通雅七年奉

# 月部

月

唐韻集韻韻會正韻並魚厥切音軌說文闕也太陰之精

釋名月缺也滿則缺也易繫辭陰陽之義配日月禮祭義

月生於西公羊傳莊二十五年註月者土地之精史記天官書

註月者陰精之宗淮南子天文訓水氣之精者為月又書堯

典以閏月定四時成歲傳一歲十二月月三十日三歲則置閏

焉又洪範二日月傳所以紀一月疏從朔至晦大月三十日小

月二十九日禮禮運月以為量註天之運行每三十日為一月

又姓金月彥明首建孔子廟明洪武中有月輝月文憲又

外國名前漢霍去病傳遂臻小月氏又韻會叶危腫切曹植

七啓世有聖宰翼帝霸世同量乾坤等曜日月又叶魚橘切

黃庭經洞房靈象斗日月父曰泥九母雌

一三光煥照八子室類篇唐武后作困

唐韻云久切集韻韻會正韻云九切並音友說文不宜有也春

秋傳日月有食之从月又聲九經字樣有从月从日譌又

唐韻云月部二畫

月部

二畫

三

玉篇不無也。易大有疏能大所有。又繫辭富有之謂大業。又

詩商頌奄有九州。傳九有九州也。又左傳桓三年有年。詩五

穀皆熟。書有年。又玉篇果也。得也。取也。質也。家也。又姓論

語有子。註孔子弟子有若。又集韻尤救切。與又通。書堯典。暮

三百有六句。有六日。詩擗風。不日有曠。註有又也。又韻補叶

羽。軌切。前漢敘傳。文豔用寡。子虛烏有。寄言淫麗。託風終始。

又叶演。女切。徐幹齊都賦。主人盛。增。胍。集韻服古作。胍。

餐期。盡。所有。三酒既醉。五齊惟醕。增。胍。集韻服古作。胍。

宵。音猥。吐也。胍。同。期。宵。集韻。基古作。明。六書故。四。胍。

作。胍。亦。增。朋。集韻。渠之切。音其。會也。一日。限也。四。胍。

玉篇。廣遠切。音阮。朋。唐韻。步崩切。集韻。韻會。蒲登切。从音。鵬。

篇。海。月。光。微。也。朋。易。坤。卦。西南。得。朋。註。與。坤。同。道。者。也。疏。

凡言。朋。者。非。惟。人。為。其。黨。性。行。相。同。亦。為。其。黨。書。洛。誥。孺。子。其

朋。儂。少。子。慎。其。朋。黨。又。易。兌。卦。君。子。以。朋。友。講。習。疏。同。門。曰。

朋。周。禮。地。官。大。司。徒。聯。朋。友。註。同。師。曰。朋。又。書。益。稷。朋。淫。于。

家。傳。朋。羣。也。又。易。損。卦。或。益。之。十。朋。之。龜。詩。小。雅。錫。我。百。朋。

十。為。大。貝。十。朋。註。蘇。林。曰。兩。貝。為。朋。朋。直。二。百。一。十。六。元。龜。十。

朋。故。二。千。一。百。六。十。也。又。兩。尊。曰。朋。詩。關。風。朋。酒。斯。饗。又。

姓。奇。姓。通。宋。有。朋。水。朋。山。又。韻。補。叶。蒲。蒙。切。劉。楨。魯。都。賦。時。

謝。節。移。和。族。緩。宗。招。歡。合。好。肅。戒。友。朋。又。叶。蒲。光。切。陳。琳。大。

荒。賦。王。父。皤。焉。白。首。兮。坐。清。零。之。爽。堂。塊。獨。處。而。無。疇。兮。願。揖。

子。以。為。朋。按。說。文。古。鳳。字。註。綱。古。文。鳳。字。肝。篇。海。音。肅。唐。

象。形。鳳。飛。羣。鳥。从。以。萬。數。故。以。為。朋。黨。字。肝。午。明。也。肅。唐。

庚集字與

辰集上

月部

三畫

四畫

庚

肅。唐。韻。集。韻。韻。會。正。班。為。肅。集。韻。通。切。音。班。頌。通。作。盼。儀。聘。禮。盼。肉。及。庚。

為。肅。

肅。

肅。

肅。

肅。

肅。

肅。



說文作服也一日車右騎所以舟旋从舟段聲五經文字石  
經變舟作月易繫辭服牛乘馬疏服用其牛詩鄭風兩服上襄  
篋兩服中央夾轅者疏馬在內兩服首馬之上駕也又廣韻  
衣服易訟卦以訟受服書舜典車服以庸又攝服也易豫卦  
刑罰清而民服書舜典四罪而天下咸服疏天下皆服從之  
又五服書益稷弼成五服傳侯甸綏要荒服也服五百里又周  
官六服羣辟疏周禮九服此惟言六服者夷鎮蕃三服在九州  
之外故惟舉六服周禮夏官職方氏乃辨九服之邦國○按侯  
甸男采衛蠻夷鎮蕃九服也又行也書說命旨哉說乃言惟  
服傳美其所言皆可服行又管子權修篇上身服以先之註  
服行也又職也書旅獒無替厥服傳使無廢其職又思也  
詩周南寤寐思服傳服思之也莊子田子方吾服女也甚忘註  
服者思存之謂也又治也詩周南服之無斃箋服整也乃能  
整治之無厭倦又盛矢器也詩小雅象弭魚服箋矢服也○  
按周禮夏官司弓矢作箛鄭註云盛矢器也又事也詩大雅  
昭哉嗣服傳服事也又習也前漢鼂錯傳服其水土註服習

也又姓後漢服虔傳服虔字子慎河南滎陽人也又鳥名

史記賈誼傳楚人命鴉曰服註異物志有山鴉體有文色土俗

因形命之曰服不能遠飛行不出域又廣韻蒲北切集韻鼻

墨切正韻步墨切於音僕匄或作服禮檀弓扶服救之釋文又

作匍匐又儀禮士冠禮祝曰令月吉日始加元服棄爾幼志

順爾成德韻補服叶鼻墨切又集韻扶缶切音負周禮冬官

考工記車人牝服二柯註牝服長八尺謂較也鄭司農云

牝服謂車箱服讀曰負又集韻彌角切音雷啼呼也

胎集韻韻會於郎丁切又集韻彌角切音雷啼呼也

胎音靈胎朧月光也又集韻彌角切音雷啼呼也

胎古文胡唐韻正韻敷尾切集韻韻會死尾切於音斐說

日明生之名又廣韻集韻正韻於音培義於同又玉篇音

正韻於音沒切音醉又集韻普罪切音培義於同又玉篇音

骨切淮南子天文訓曰登于扶桑爰始

將行是為朧明註朧明將明也音窟

朧字彙其俱切音衢

朧車輓也从月與从

朧字彙其俱切音衢

朧字彙其俱切音衢

肉者不同左傳昭二十六年絲胸沃斬

註胸車軛釋文胸其俱反本又作胸

**六** 肱

集韻虎孔切音噴

肱而月見東方曰肱

**增** 胡

集韻肱古作

肱而月見東方曰肱○按胸說

文作胸非當从肉謝莊月賦胸

肱警闕李善註引說文亦作胸

餘詳胸字註

又玉篇縮胸不寬伸之貌前漢五行志王侯縮

胸不任事註鄭氏曰

**胸**

集韻極古作胸

**眇**

唐龜廣韻集韻

縮胸不任事之貌也

眇

詳木部九畫

眇

顏會正韻於土

了切音眇說文晦而月見西方謂之眇

前漢五行志註孟康曰

眇者月行疾在日前故早見又服虔曰眇相覘也日晦食為眇

又集韻會正韻於他

弔切音耀義於

同 又廣韻丑召切集韻丑照切於音哨祭也

又集韻徒了

切音窈

**朔**

唐韻所角切集韻會正韻色角切於

月側也

言蘇也明消更生故言朔書舜典正月上日始蘇也

百虎通朔之

月之始日謂之朔日周禮春官太史頒告朔于邦國計天子頒

朔於諸侯諸侯藏之祖廟至朔朝於廟告而受行之也禮玉藻

聽朔於南門之外 又儀禮大射禮朔筮註朔始也 又禮禮

運音從其朔註朔亦初也 又玉篇北方也書堯典宅朔方曰

幽都傳北稱朔朔亦北方也舍人曰朔盡也北方萬物盡故言

朔也

見上字彙譌作朕

**朕**

古文

**朕**

廣韻集韻韻會直檢

切正韻呈檢切於音

朕說文我也爾雅釋詁朕我也註古者貴賤皆自稱朕疏大禹

談云帝曰朕宅帝位禹曰朕德罔克屈原亦云朕皇考曰伯庸

秦始皇二十六年定為至尊之稱漢因不改以迄於今 又莊

子應帝王註朕兆也淮南子傲真訓欲與物接而未成兆朕註

兆朕形怪也 又韻會又忍切音紉周禮冬

**增** 朕

補韻會小

官考工記兩人朕其朕欲其直也註謂草制

同日月之

交道也

**七** 朕

唐韻盧黨切集韻韻會正韻里黨切

朗

古文

**朕**

集韻同上詩大雅高朗令終德朗明也 又姓

廣韻出姓苑

又韻補叶虛當切王逸九思

具

辰集上

月部

五音七畫

罕

朕

朕

朕

朕

朕

朕

朕

朕

朕

朕

朕

朕

朕

朕

朕

朕

朕

朕

朕

朕

朕

朕

朕

朕

天兮清涼玄氣兮高朗也 朧 篇海字全切音鑄縮也縮朧為朧兮潦冽草木兮蒼黃

音指謂轉塞脚也 朧 玉篇古文明字 朧 廣韻呼光切音也 朧 朧亡聲 又廣韻莫郎切

集韻謨郎切 朧 音茫博雅遠也 望 古文 望 唐韻正韻巫放

也 朧 朧音說文出亡在外望其還也 朧 朧音聲釋名望朧也 朧 朧音說文出亡在外望其還也 朧 朧音聲釋名望朧也

人所觀望 又孟子望望然去之趙岐註慚愧之貌也朱傳去而不顧之貌 又博雅視也韻會為人所仰曰望又責望又怨

望 又祭名書舜典望于山川傳皆一時望祭之公羊傳僖三十一 年望者何望祭也 又廣韻集韻韻會武方切正韻無方

切 朧 音亡義同詩小雅萬夫所望釋文協韻音亡 又釋名月滿之名也月大十六日小十五日曰在東月在西遙在望也易

小畜月幾望左傳桓三年疏月體無光待日照而光生半照即為弦全照乃成望 韻會从王說从王說文日月之望作朧朧

望之望作望今通作望 朧 篇海音皓義 朧 關字彙同浩 朧 集韻他 朧 而占文制字之義遂亡 朧 朧字彙同浩 朧 集韻他 朧

或省作朧 朝 古文 晁 唐韻廣韻集韻類篇韻會於陟遙切 音昭說文且也从朝舟聲爾雅釋詁

朝 朝也詩邶風采芣其兩傳崇終也從且至食時為終朝 又 朝 朝鮮國名 又姓氏氏急就篇朝氏蔡大夫朝吳聲子之後唐

日本入朝衡漢量錯亦作朝 又廣韻直遙切集韻韻會正韻 馳遙切 朧 音潮爾雅釋言陪朝也註臣見君曰朝書舜典羣后

四朝周禮春官大宗伯春見曰朝註朝猶早也欲其來之早禮 曲禮天子當宁而立諸公東面諸侯西面曰朝疏凡天子三朝

其一在路門內謂之燕朝其二在路門外之朝謂之治朝其三 是皇門之內庫門之外謂之外朝又王制天子無事與諸侯相

見曰朝 又同類往見亦曰朝史記司馬相如傳臨邛合謬為 恭敬日往朝相如 又郡守聽事亦曰朝後漢劉寵傳山谷鄙

生未嘗識郡朝 又集韻追輪切音株朝那縣名 又韻補叶 陳如切急就篇向夷吾竺諫朝易林赤帝懸車廢職不朝叔帶

之災居於汜廬 又叶出於切王逸九思望舊邦兮路逶隨曼  
心悄兮心勤渠魂幾幾兮不遑寐目眇眇兮寤終朝 又叶張  
流切韓愈祭楊員外文罔有疑思惟共嬉遊草木之春鳥鳴之  
朝 又叶株遇切前漢敘傳賈生矯矯弱冠登朝遭文叡聖屬  
抗其疏 又叶直照切陸雲夏府君誄既穆其績英風彌郡天  
子有命曾是在朝頻繁帷幄祇承皇耀 又叶直祐切韋孟在  
鄒詩微微小子既考且臚 玉篇古文郎 又叶直祐切韋孟在  
陋豈不牽位穢我王朝 字註詳七書 又叶直祐切韋孟在  
畫 基古文 有 稭 異 廣韻集韻於居之切音姬棋或作  
旬有六日 傳四時曰基疏而時 期 古文 百 冥 唐韻集韻  
而基基即匝也集韻亦作期 又書大禹謨期于子  
之切音其說文會也易歸妹歸妹愆期 又書大禹謨期于子  
千勤禮曲禮百年曰期頤註期猶要也 又書大禹謨期于子  
治傳期當也當于治體 又前漢路溫舒傳刻木為吏期不對  
註期必也 又莊子庚桑楚志乎期費註期卒也費耗也 又

莊子寓言篇無經緯本末以期年者是非先也註期待也  
又玉篇時也契約也廣韻信也限也 又爾雅釋宮八達謂之  
崇期註四道交山 又口吃史記周昌傳臣期期知其不可  
又集韻居之切音姬基亦書作期易繫辭凡三百有六十當期  
之日又左傳昭二十三年叔孫旦而立期焉註從且至莫為期  
釋文期本又作基 又韻補叶渠尤切班婕妤自悼賦奉供養  
於東宮兮託長信之末流共灑歸於帷幄兮永終死以為期  
又叶巨綺切漢淳于長夏承碑於穆皇祖天挺應期在時理物  
紹從 臆 篇海倉紅切音聰本作臆赤色 增 臆 篇海他洞  
先軌 臆 在丹部正字通云附月部非 臆 切音挑祭  
名 臆 說文長箋與臆 臆 字彙補音乃 九 臆 篇海居鄧  
出也亦 臆 玉篇於京切 臆 字彙音歡臆兜四凶名見古文  
作臆 臆 音英月色也 臆 尚書○按書古文訓作臆吸丹  
譌為臆 臆 集韻祖叢切音參臆隸作臆船著 十 朝 字  
譌為臆 臆 不行 又至也 又三臆國名 朝 彙

朝本字○按說文从舟  
**朧** 集韻韻會於虎晃切  
變舟作月非本字也  
音恍朧朧月不明  
**朧** 廣韻正

切集韻韻會無放切  
音該說文月滿與日相望以  
朝君也从月从臣从壬○按經典通作望詳望字註  
**朧** 集韻

切音陵與凌同說文作朧久出也  
从欠勝聲詩日納干勝陰或作凌  
**朧** 正字通  
俗朧字  
**朧** 篇海

切音選短也 又便朧  
小貌 又音旋義同  
**增** 朧 篇海奴見切音  
現篇韻月出也  
**朧** 集韻

他昆切音燉玉篇  
月光類篇或作朧  
入聲濁垢也  
**朧** 集韻徒東切於音

同月初出也潘岳秋興賦月朧  
朧以含光兮註朧朧欲明也  
**朧** 篇海音楠月在乙曰朧正

非朧 字彙補音義與  
朗同出西江賦  
**朧** 集韻孕古作朧  
註詳子部二畫  
**朧** 字

同  
**增** 朧 字彙補古文盤字  
註詳革部十畫  
**朧** 篇海於葦切  
音麗月動貌  
**朧** 廣

正韻莫紅切集韻韻會音謨蓬切於音蒙說文月朧  
朧也類篇朧朧月將入也正字通與內部朧別  
**朧** 廣

虛紅切策韻韻會盧東切於音籠說文朧  
朧也 又類篇朧朧月初出詳朧字註  
**朧** 字彙虛宜切音

通朧字  
之譌  
**朧** 正韻他曩切音儻  
篇海月不明也

康熙字典  
卷九十七  
辰集下

康熙字典

辰集下

四畫

欠部

止部

歹部

步同

殳部

母部

比部

康熙字典  
辰集下

毛部

氏部

气部

康熙字典

辰集下

欠部

欠 古文 欠 欠

唐韻集韻韻會正韻 去劬切 謙去聲 說文作

也 悟解也 氣壅滯 欠去而解也 韓愈讀東方朔雜事詩 噫欠為

飄風 又欠伸疲乏之貌 人氣乏則欠 體疲則伸 禮曲禮侍坐

于君子 君子欠伸侍坐者 請出亦作欠 申前漢翼奉傳 體病則

欠伸 動於貌 又不足也 韓愈贈張籍詩 今者誠自幸 所懷無

一欠 欠水名在汝南 水經注沙水東分 **一次** 古文 蒹

為三水 一水東注 卽注水也 俗謂之欠水 **二** 次 古文 蒹

**簡** 唐韻集韻韻會正韻 七四切 音飲 說文 不前不精

也 徐曰 不前是次於上也 不精是其次也 周禮冬官

辰集下 欠部 二畫

考工記畫繪之事青與白相次也赤與黑相次也左傳襄二十四年太上有立德其次有立功其次有立言又師止曰次左傳莊三年凡師一宿為舍再宿為信過信為次書秦誓戊午王次于河朔又位次周禮春官大史祭之日執書以次位常疏謂執行祭祀之書各居所掌位次也左傳襄二十三年敬共朝夕恪居官次又次舍周禮天官宮正以時比宮中之官府次舍之眾寡鄭註次諸吏直宿若今之部署諸廬者舍其所居寺又宮伯授八次八舍之職事註鄭司農云庶子衛王宮在內為次在外為舍又凡舍皆曰次左傳襄二十六年師陳焚次杜註次舍也焚舍示必死又安行旅之處為旅次易旅二爻旅即次又處也魯語五刑三次註次處也三次謂朝野市又張幄於所止之處亦曰次周禮天官掌次朝日祀五帝則張大次小次鄭註次謂幄也大幄初往所止居也小幄謂接祭退俟之處又儀禮士冠禮賓就次鄭註次門外更衣處必帷幕簟席為之又市亭也周禮地官司市于思次以令市而聽大治大訟泣于介次而聽小治小訟註思次若今市亭也介次市亭之屬別小者也鄭司農云次市中候樓又星之躔舍為次禮月令曰窮于次註次舍也正義曰謂去年季冬日次於亥枵從此以來每引穆次他辰至此月窮盡還次亥枵故云日窮於次又天有十二次地有十二辰次之與辰上下相值如星紀在丑斗牛之次亥枵在子虛危之次又宵中曰宵次莊子田子方喜怒哀樂不入於宵次註次中也又席閒曰席次孔稚圭北山移文肩軒席次又至也史記酷吏杜周傳內深次骨註李奇曰其用罪深刻至骨又造次猶言草次急遽貌論語造次必於是前漢河間獻王傳造次必於儒者又編髮為首飾之名儀禮士冠禮女次純衣纁紒註次首飾今時髮也疏周禮追師掌后之首服副編次言次第髮長短為之如髮鬢也別作髮又雜次楚典名戰國策蒙穀獻辨次之典而百官治又水名在高平水經注若水與石門水合水有五原東水導源高平縣西八十里西北流次水注之又諸次山名亦水名山海經有大次山小次山又諸次之山諸次之水出焉東流注于河是山多木無草又居次匈奴女漢若漢公主前漢常惠傳獲單于

屬別小者也鄭司農云次市中候樓又星之躔舍為次禮月令曰窮于次註次舍也正義曰謂去年季冬日次於亥枵從此以來每引穆次他辰至此月窮盡還次亥枵故云日窮於次又天有十二次地有十二辰次之與辰上下相值如星紀在丑斗牛之次亥枵在子虛危之次又宵中曰宵次莊子田子方喜怒哀樂不入於宵次註次中也又席閒曰席次孔稚圭北山移文肩軒席次又至也史記酷吏杜周傳內深次骨註李奇曰其用罪深刻至骨又造次猶言草次急遽貌論語造次必於是前漢河間獻王傳造次必於儒者又編髮為首飾之名儀禮士冠禮女次純衣纁紒註次首飾今時髮也疏周禮追師掌后之首服副編次言次第髮長短為之如髮鬢也別作髮又雜次楚典名戰國策蒙穀獻辨次之典而百官治又水名在高平水經注若水與石門水合水有五原東水導源高平縣西八十里西北流次水注之又諸次山名亦水名山海經有大次山小次山又諸次之山諸次之水出焉東流注于河是山多木無草又居次匈奴女漢若漢公主前漢常惠傳獲單于



父行及嫂居次 匈奴傳王昭君長女為須十居次 小女為當于居次 又姓呂氏春秋荆有勇士次非亦作次 又集韻音四

切音恣榆次地名廣輿記榆次縣屬太原府 又集韻正韻次津私切音容次日欲前不前也易夬卦其行次且易經考異作

音容 又集韻才資切音慈具次山名通作茨又楚辭九歎今余邦之橫陷兮宗鬼神之無次 閔先嗣

之中絕兮心惶惑而息悲次亦叶慈 吹 廣韻喜夷切音唳呻吟聲

吹 玉篇余耳切 吹 集韻吹或省作吹 吹 集韻吹或省作吹

吹 類篇呵甘切 吹 集韻凡利切音冀說文委也與覲幾同

吹 音既 吹 字彙補與喘同切笑也陸機文賦雖濬

玉篇集韻吹呼來切音哈笑不壞顏也與吹字

義同 又集韻吹或作吹詳吹字註與吹字別 四 吹 唐韻

吹居氣切音既說文委也與覲幾同 又集韻凡既切音氣雲

乞也通作氣 又總要飲食氣逆不得息曰吹从反欠指事

又玉篇集韻吹居乞切音訖與吃同言 吹 玉篇五瓜切集韻

蹇難也或作吹 又博雅予也與乞通 吹 吾瓜切音罷吹

吹猶吹婉吹音瓜婉音娃 吹 玉篇許勿切音欬篇海急怒

同 吹 集韻篇夷切 吹 唐韻集韻韻會正韻吹許斤切音訖

欣說周語事神保民莫不欣喜 又欣欣亦喜貌楚辭九歌君

欣欣兮樂康陶潛歸去來辭木欣欣以向榮 亦作訢前漢賈

山傳天下訢訢將興堯舜之道 又作訢吏記管晏傳贊為之

執鞭所訢慕焉 又獸有力之名爾雅釋獸兔絕有力欣牛絕

其也字也

辰集下

欠部

三畫

四畫

三

英已睨餘光難延曾淺別速 **欵** 集韻欵或作欵 欵集韻呼或

哀以紹欣 集韻或作欵 欵 欵詳欵字註 欵 欵類篇甲

字註 又馨奚切音醺痛聲 又 欵 欵同 欵 欵類篇甲

虛其切音僖呻吟也 亦作欵 欵 欵 欵 欵 欵 欵 欵 欵 欵

彬氣 **欵** 廣韻呼郎切集韻虛郎 欵 欵 欵 欵 欵 欵 欵 欵 欵 欵

分也 **欵** 切音欵 欵 欵 欵 欵 欵 欵 欵 欵 欵 欵 欵 欵 欵 欵 欵

音硬 **欵** 玉篇集韻 欵 欵 欵 欵 欵 欵 欵 欵 欵 欵 欵 欵 欵 欵 欵 欵

欵也 欵

也引詩欵求厥寧 欵

固幽通賦欵中蘇為庶幾顏與冉 又不得師古曰吹古聿字聿

由也 欵

質切音逸義同一曰喜也 本从日俗从日非 **欵** 唐韻許其

其切音僖說文吹吹戲笑貌與噓通易家人婦子嘻嘻又與

唾通詩衛風唾其笑矣釋文唾許意反又音煦 又集韻呼來

切音哈義同 **欵** 唐韻集韻丘嚴切音廢說文舍笑也 一曰

互見改字註 **欵** 多智也 又集韻呼舍切音哈亦舍笑也 與

欵同 又虛咸切音於義同亦作欵 又廣韻許兼切集韻馨

兼切音蘇搏雅敏欵欵也 又集韻火古切音婆義同或从

咸作欵 又廣韻丘廣切集韻口廣切音笑 **欵** 玉篇羊朱

欠崖一曰崖下也 又集韻火斬切音噦義同 **欵** 切音逾呼

犬聲 廣韻集韻俱作欵 按字見玉篇正 **欵** 廣韻丘華切

字通云舊註之誤改訓俗少字未知何據 **欵** 集韻丘耕切

按字見廣韻正字通云俗字非 **增欵** 聲氣越貌 按即欵

字之 **五** **吹** 廣韻呼甲切集韻迄甲 **吹** 玉篇舒臣切廣韻

切音甲與呻同吟 **吹** 集韻疾智切音渣說文吹也 又廣

也 集韻亦作吹 **吹** 韻集韻丘子智切音委積之積義同

又廣韻即移切集韻將支切音贊倉頡篇憂吹 **吹** 唐韻

也 一曰歐也或省作吹 又集韻才支切音疵義同 **吹** 况于

切集韻旬干切音訃說文吹也 一曰笑意 魏康琴賦其康樂

者聞之則欲愉歡釋林舞踊益註欲笑貌亦于切 又類篇一

長集下 欠部 四畫 五畫 四

曰欠也 又廣韻况羽切集韻火羽切於音謂義同亦作煦

又集韻吁句切音煦與响同氣以溫之也元包經承性性歛欣

欣傳曰爪所莅者眾也歛所理者悅也 六書故歛溫吹也凡

歛翁歛呷歛皆內氣也歛歛呼呵皆出氣也廣韻輕重象其

聲歛呵為陽吹呼為陰欲喚此歛吹我切於音吸博雅嗜

者歛之欲涼者吹之通作煦此歛吹我切於音吸博雅嗜

嗜吹吹笑也或作囁 又廣韻呼个切集韻許箇切於呵去聲

義同 又集韻虎何切音訶義同一曰氣出通作呵 又廣韻

枯架切集韻丘駕切於音豁博雅息也一曰大笑 又集韻

韻企夜切張口息也關中謂權臥為吹一曰歛吹不意 歛

集韻歛或从瓜 歛 類篇乙革切音也 歛 廣韻呼計切集韻許

作歛詳似字註 歛 廣韻近佻切集韻韻會丘據切於音云玉

又集韻呼惠切 歛 廣韻近佻切集韻韻會丘據切於音云玉

音響歛歛笑也 歛 篇欠歛張口也通俗文張口運氣謂之欠

歛詩擗風願言則嚏釋文毛訓嚏作歛今俗云欠欠歛歛 或

作法莊子秋水篇口喙而不能合 又廣韻丘伽切集韻去伽

切於音 歛 唐韻於糾切集韻於九切於音黠說文秋貌或省

任義同 歛 作歛 又廣韻於六切集韻乙六切於音郁義同

或从奧作歛 又廣韻集韻於於虬切音幽與 歛 集韻呼來

吻同吻吻鹿鳴聲徐鉉曰按口部吻字或作歛 歛 切音哈飲

也 歛 廣韻敕宵切集韻癡宵切於 歛 廣韻許令切集韻馨

笑貌 又正韻呼 歛 唐韻丑律切集韻敕律切於音黠說文

正切音魯義同 歛 咄歛無慙也 一曰無腸意 又集韻許

勿切音風義同 又廣韻許吉切集韻問吉切於音故廣韻訶

也集韻說也 又集韻喫吉切音詰又呼八切音措義於同

又集韻敕栗切音 歛 玉篇年支切 歛 玉篇呼飢切集韻虛

扶與唾同笑也 歛 音尼和悅也 歛 宜切於音犧歛歛氣

迹也 又廣韻火佳切集 歛 玉篇戶甘切集韻胡甘切於音

韻希佳切於音啓義同 歛 酣或也與湘同揚子方言沅湘

人凡言或如此者曰湘 歛 廣韻毗必切集韻簿必切於音邛

如是互見水部湘字註 歛 廣韻吹歛集韻吹也○按字見廣

庚烈字典 辰集下 欠部 五畫 五

韻集韻諸書正字 道光七年奉 旨重刊

通泛云俗字非 **增欵** 字彙補古月切音厥欵撥 **欵** 字

補與欵同見說文長 **欵** 玉篇集韻 欵羊朱切音途 **欵** 欵

字彙呼來切音哈笑聲 **欵** 玉篇集韻 欵與欵同詳欵字註 **欵** 欵

○按此疑即欵字之譌 **欵** 欵與欵同 **欵** 欵與欵同 **欵** 欵

輕歷切音 **欵** 玉篇居委切集韻古 **欵** 欵往切音枉佞也

啞吹聲也 **欵** 委切音詭疲極也 **欵** 欵往切音枉佞也

**欵** 廣韻匹凡切音芝多 **欵** 欵聲一曰邪貌 又廣韻古攜

切集韻涓畦切 **欵** 欵與欵 **欵** 欵聲盈之切音節與悅同說文

欵音圭義同 **欵** 欵與欵 **欵** 欵聲盈之切音節與悅同說文

作歐从 **欵** 音骨飲聲 **欵** 欵音概說文逆氣也玉篇上欵

戶作卍 **欵** 欵音骨飲聲 **欵** 欵音概說文逆氣也玉篇上欵

也類篇今俗謂嗽為欵禮月令季夏行春令則穀實鮮落國多

風欵註因風致欵疾也 又大呼曰廣欵禮曲禮車上不塵欵

疏廣弘大也欵聲欵也在上而聲大欵似自矜又驚眾也 又

聲欵言笑也列子黃帝篇宋康王蹠足聲欵疾言莊子徐無鬼

况乎昆弟親戚之聲欵其側註欵苦愛反 又集韻去異切音

器義同 又集韻乙界切音錫與噫同說文飽食息也通作餗

**欵** 唐韻集韻 欵乙翼切音懿說文噫也噫語未定 **欵** 欵

切音參欣 **欵** 廣韻集韻 欵居月切音厥玉篇掘也一日發也

也又憐也 **欵** 穿也 又同欵說文逆氣也列子殷湯篇吳楚

欵

欵

欵

欵

欵

欵

欵

欵

欵

欵

欵

欵

欵

欵

欵

欵

欵

欵

欵

欵

欵

道光七年奉旨重刊

廣韻辛律切集韻雪律切从音卹伍 歛 字彙虛加切音蝦博 雅息也 集韻作歛

飲 唐韻集韻韻會从呼合切音洽說文飲也一曰大飲或从 口作哈 又翁也班固東都賦欲野歛山張衡西京賦欲

灑吐鎬 又飲受之意張衡南都賦總括趨欲箭馳風疾註言 江海飲受諸水故總括而趣之 又合也揚子太玄經上欲下

飲 出九虛 又廣韻呼洽切集韻迄洽切从音 欬與歛歛从同嘗也 又六書故與歛歛从同 增 欲 篇

丘凡切音顛多智 〇按歛廣韻訓多智慧欲說文訓舍笑亦曰 多智欲玉篇訓多智三字音異義同當是一字而正字通有歛

欲無欲故从玉篇補入 歛 字彙補了孕切 歛 字彙補丘庚 欲字存之以俟考 歛 音近可餘聲 歛 切音坑咳也

〇按歛疑卽 歛 唐韻廣韻時忍切集韻類篇是忍切从 欣字譌文 歛 音賢說文指而笑也集韻指而笑之曰 歛 又集韻類篇从時刃切音慎義 歛 廣韻火合切集韻類

同 說文木作歛正字通與嘖通 歛 篇呼合切从音哈玉

篇舍笑也一曰貪欲也集 韻或省作歛亦从咸作歛 歛 與歛 欲 唐韻余蜀切集韻韻 切从音浴說文貪欲也从欠谷聲徐曰欲者貪欲欲之言續也

貪而不已於文欠谷為欲欠者開口也谷欲聲禮曲禮欲不可 從疏心所貪愛為欲又禮運何謂人情喜怒哀懼愛惡欲七者

弗學而能 又物欲禮樂記人生而靜天之性也感于物而動 性之欲也老子道德經不見可欲中心不亂 又增韻愛也孟

子可欲之為善禮曲禮問疾不能遺不問其所欲 又期願之 辭論語我欲仁大學欲明明德於天下文子微明篇心欲小志

欲大 又婉順貌禮祭義其薦之也敬以欲 又將然也古銘 欲墮不墮逢王黜杜甫詩渾欲不勝簪 又與欲通詩大雅匪

棘其欲註與欲同 又集韻韻會从兪戊切音裕義同揚雄羽 獵賦壯士抗慨殊鄉別趣東西南北騁嗜奔欲潘岳西征賦既

餐服以屬厭泊恬靜以無欲俱讀裕 又叶余律切音聿易林 鼎足承德嘉謀是克 歛 廣韻集韻他候切同音詳口部音

為王開庭得心所欲 歛 字註 又廣韻呼漏切集韻許候切 長聖字典 辰集下 欠部 七畫

庚辰年奉 道光七年奉 音重刊

然音惹歎歎 歎 玉篇口怪切集韻苦怪切 然音崩與唱

小兒兇惡 噴音義 然同說文太息也博雅斷也 歎 廣韻管當切集韻盧當

玉篇秦力切集韻疾力切 歎 廣韻管當切集韻盧當 歎 廣韻管當切集韻盧當

音聖錯喉也別作與與歎異 歎 廣韻管當切集韻盧當 歎 廣韻管當切集韻盧當

俗歎 歎 廣韻管當切集韻盧當 歎 廣韻管當切集韻盧當 歎 廣韻管當切集韻盧當

字 歎 廣韻管當切集韻盧當 歎 廣韻管當切集韻盧當 歎 廣韻管當切集韻盧當

修務訓 澤霜露歎踣跌 集韻或作嗽味 又集韻所六切 歎 廣韻管當切集韻盧當

音緒又蘇谷切音速義 歎 廣韻管當切集韻盧當 歎 廣韻管當切集韻盧當

冬時有嗽上氣疾 註 嗽亦作歎 疏上氣逆喘也 歎 廣韻管當切集韻盧當

衣切音希 說文 歎也 徐曰 歎歎者悲泣氣咽而抽息也 一曰 歎 廣韻管當切集韻盧當

欲懼貌 屈原離騷 曾歎歎 余懼 邑後漢馮衍傳 忠臣過故 疆而 歎 廣韻管當切集韻盧當

之歎 籀愈 逸區 弘詩 獨子之節 可歎 噍 註 與歎同 哀而不止 歎 廣韻管當切集韻盧當

又廣韻 集韻 韻會 然許既切音儵 義同 一曰 泣餘聲 宋玉風賦 清涼增歎 張衡南都賦 坐者悽歎 註 歎虛毅切 又王僧虔祭顏

延之文 以此忍哀 敬陳 夙饋 申酌 長懷 願望 歎歎 集韻 呼 杜甫 荒村詩 鄰人滿牆頭 感歎 亦歎 歎 皆讀去聲 歎 合切音

歎 博雅 息也 一曰 氣逆 一曰 歎 吹 呻 也 又 玉篇 廣韻 呼 洽 切 集韻 迄 洽 切 然音 儵 義 同 又 集韻 呼 帖 切 音 歎 喘 息 也 又

集韻 詰 叶 切 歎 俗 歎 歎 唐韻 烏 開 切 集韻 韻 會 正 韻 於 開 音 儵 羨 欲 也 歎 字 歎 切 然音 儵 說 文 訾 也 一 曰 然 也 揚

子 方 言 歎 警 然 也 南 楚 凡 言 然 者 或 曰 歎 或 曰 警 又 歎 聲 陳 芳 芸 齋 私 志 今 人 暴 見 事 之 不 然 者 必 出 聲 曰 歎 烏 開 切 乃 歎

聲 也 楚 辭 九 章 歎 秋 冬 之 緒 風 王 逸 曰 歎 歎 也 又 集 韻 於 其 切 音 醫 相 然 應 也 或 作 唉 又 廣 韻 於 改 切 集 韻 韻 會 倚 亥 切

然 哀 上 聲 義 同 又 歎 乃 湖 中 節 歌 聲 唐 元 結 有 歎 乃 曲 从 依 亥 切 或 音 禩 者 非 韻 會 按 說 文 歎 字 原 無 禩 音 又 按 項 氏 家 訓

曰 劉 蛻 文 集 中 有 湖 中 禩 迺 曲 劉 言 史 瀟 湘 詩 有 閑 歌 暖 迺 深 峽 裏 元 次 山 有 湖 南 歎 乃 歌 三 者 皆 一 事 但 用 字 異 耳 歎 本 音

哀 亦 作 上 聲 讀 後 人 因 柳 子 厚 集 中 有 註 字 云 一 本 作 禩 禩 遂 欲 音 歎 為 禩 音 乃 為 禩 不 知 彼 註 自 謂 別 本 作 禩 禩 非 謂 歎 乃

長 熙 二 年 辰 集 下 欠 部 七 畫 八

當音禩靄也 又廣韻集韻於許介切音諳怒聲揚子淵騫篇

始皇方獵六國而翦牙欸註言王翦助秦之惡牙欸言切齒而

怒也 又集韻乙增欸字彙補八欸切玉篇唐韻於六

界切音餽義同

欸音或說文吹氣也 又廣韻之欲切音燭義同 又玉篇火

麥切集韻忽麥切於音愷義同通作咳 又廣韻况逼切集韻

忽域切於音 欸玉篇欸歎美辭通作倚詩商頌猗與那與

洳聲吹貌 从欠與敬別說文凡口出者皆 欸廣韻於嫁切集韻不駕

从欠若吹欸歐歎之類是也 又玉篇於雅切集韻尚下切於音啞

又玉篇於雅切集韻尚下切於音啞 欸音重後曰殿之殿呻

義同 又集韻於加切音鴉氣逆 也一日明也說文作唵亦作歎通作殿詩大雅民之 欸玉篇

方殿屎註殿屎呻吟也 又集韻都念切音店義同 欸音口

切音剖廣韻集韻於四候切音語 欺唐韻去其切集韻韻

而不受也 按此與吹音異義同 欺會丘其切於音欺說

文詐欺也新書道術篇仁義修立謂之任反任為欺論語吾誰

欺更記循吏傳子產治鄭民不能欺子賤治單父民不忍欺西

門狗治鄴民不敢欺 又自昧其心曰欺大學毋自欺也蘇洵

曰書有以加乎其言有以加乎其心聖人以為自欺呂祖謙

論鄭莊公殺叔段曰將欲欺人必先欺心 又欺欸也陽子方

言晉魏河內之北謂欸曰殘楚謂之貪南楚江湖之間謂之欺

郭註言欸欸難厭也今關西人呼打為欸音廩或洛感反 又

詆欺漢法名漢有誹謗詆欺法至哀帝始除之 又謾也陵也

李翊俗呼小錄見陵於人為欺負 又欺猥大首也王延壽魯

靈光殿賦化欺猥以雕欸註欺猥大首也雕欸如雕之視也欸

與瞞同 集 欸玉篇許狄切廣韻許激切集 欸唐韻許物

韻或作俱 欸韻馨激切於音闊去涕也 欸切集韻韻

會正韻許勿切於音颺說文有所吹起也元包經磨化仵趨欸

欸傅曰欸欸動也 又玉篇忽也張衡西京賦神山崔巍欸從

皆見註欸之言忽也左思詠史詩自井攀龍客何為欸來遊

又奄欸云來不定之意左思吳都賦慌罔奄欸 又歇欸幽邃

道光七年奉 旨重刊

貌王延壽魯靈光殿賦歎歎幽靄 又歎吸疾貌一曰猶翕忽也江淹雜擬詩歎吸鷓鴣雜鳴通作歎杜甫詩秋風歎吸吹南國

又與惚通韓愈詩指畫變恍惚歎 歎廣韻于聿切集韻卽聿註茫昧貌當作恍惚借用歎字 歎切於音卒玉篇吮也一

謂之歎歎集韻將支切音 歎廣韻力膺切集韻閻承切於韻與倭同侵尙 歎廣韻初紀切集韻測紀切於音刺齧也一

也或从力作劼 歎日齧也與齧同 又集韻楚快切音啐與

十一畫歎字及口部啐字註 欽古文 欽廣韻去金切集韻

於音衾說文欠貌一曰敬也善堯典欽明文思安安又大甲欽厥止 又正字通今御音日欽敕御史曰欽命俗曰欽差皆取

敬意 又欽欽思望意詩秦風憂心欽欽毛傳思望之心中欽欽然也 又鐘聲有節詩小雅鼓鐘欽欽 又諡法汲家周書

威儀悉備曰欽 又州名亦江名韻會梁安州隋改欽州取欽江名廣輿記屬廣東廉州府州有欽江有龍門江 又山名山

海經欽山多金玉而無石師水出焉又欽口前漢地理志魏郡武安縣欽口山白渠水所出 又欽鴉欽原俱鳥名見山海經

又姓何氏姓苑吳人也宋有欽德載自號壽巖老人 又去聲按也李翊俗呼小錄按謂之欽欽去聲王珪射經欽身微曲

注目視的又開弓發矢要欽身肥外分明認帖 又集韻魚音切音唵與吟同呻也山海經剛山多神魄其音如欽郭璞註欽

亦吟字假音○按漢志內曰恭外曰欽又鄭康成云敬事節用謂之欽欽本兼內外言不得專屬外也卽敬事節用亦於欽義

未全故不入正 歎唐韻集韻於糾切音黝說文蹴鼻也訓附記於此 歎又集韻巨九切音白義同 又集韻於口

切音殿與歐嘔於同吐也詳歐字註 又集韻於候切瀝去聲又廣韻平表切集韻被表切於音藤又集韻巨天切音趨義於

同 歎廣韻集韻於資四切音恣說文戰見血曰傷亂或爲惜死而復生爲歎 又廣韻集韻於七四切音次義同

又集韻息利切音四 歎唐韻會正韻苦管切集韻苦緩切博雅病也 或作歎 歎於音窾說文意有所欲也徐鉉曰

衰老字也 辰集下 欠部 八畫



塞也意有所欲而猶寒款款然也謝靈運詩語往實款款然註款然謂如其所欲又博雅誠也愛也楚辭十居寧惘惘款款村以忠乎註惘惘款款志純一也後漢卓茂魯恭傳贊卓魯款款情慤德滿註款款忠誠也又叩也求通也晏子雜篇前驅款門史記商君傳由余聞之款關請見太史公自序重譯款塞又至也張衡西京賦繞黃山而款牛首又留也謝靈運詩絕雖殊念俱為歸慮款又款曲猶委曲也後漢光武紀諸母相與語曰文叔少時謹言與人款曲唯直柔耳謝靈運詩辛勤風波事款曲洲渚言又科也今章疏言列款謂科條列之又誌也史記封禪書汾陽得鼎鼎大異於眾鼎文鏤無款識前漢郊祀志鼎細小又有款識註師占曰款刻也識記也張世南游宦記聞款謂陰字是四人者識謂陽字是挺出者傳古圖款在外識在內夏器有款無識商器無款有識又空也莊子達生篇款啟寡聞之夫註款空也啟開也如空之閒所見小也爾雅釋器鼎款足者謂之鬲疏款鬲也謂鼎足相去疎闊也索隱曰款者空也言其足中空也而郭氏云鼎曲脚者以款訓曲

故云曲脚又與窾同史記太史公自序實中其聲者謂之端實不中其聲者謂之窾窾言不聽窾窾不生前漢司馬遷傳作款又緩也後漢馬援傳乘下澤車御款段馬註款猶緩也言形投遲緩也杜甫詩點水蜻蜓款款飛又水名在宜陽水經注款水有二源並發而川逕引謂之大款水也合而東南入於洛又款冬花名董仲舒答雨雪問葶藶死於盛夏款冬花於嚴寒急就篇註款東即款冬亦曰款凍以其凌寒叩冰而生故為此名又集韻許斤切音欣人名曹有公子款時杜預讀說文作款或从柰作款玉篇俗作款按舊註引款乃櫓聲不知款乃之款本从欠音倚亥切乃相應之聲與款無取義乃俗誤書耳今訂款之譌去款玉篇集韻於余六款廣韻正詳七畫款字註款唐韻集韻於他舍切音貪說文欲得也玉於呼昆切音昏欲篇貪憚口欲或作款飲又集韻枯舍切音龕又廣韻胡感切集韻戶感切於音領義於同亦作飲互見飲字註又玉篇口感切集韻韻會正韻苦感切於音坎飲然

康熙字典 辰集下 欠部 八畫 土

不自滿足意孟子如其自視歆然又愁貌楚辭哀時命歆愁

悴而委情又博雅歆容坑也同坎左傳襄二十六年歆用牲

加書徵之釋文歆苦感反說文長箋貪歆音訓同當即一字正字通貪歆義別長箋說非

歆同見漢歆五音篇海心子切音使歆字彙補口感切音

郭君碑文歆陸羽茶經香美曰歆歆坎動貌揚子太玄

經雷椎歆竄輿物旁震歆欠字註詳部首歆廣韻

註歆口感切竄音淡歆欠字註詳部首歆廣韻

切集韻虛咸切歆音於含笑也或作歆又玉篇呼南切集韻

呼合切歆音哈義同亦作歆又集韻虎感切音願氣盛也

又集韻許鑿切音闕叫也又集韻火占切音夢貪欲也○按

歆歆欲音義本相通特小有同異各註於本字下以俟參考

喫集韻同歆歆玉篇五困切音歆玉篇客加切集韻丘

喫何加切音遐歆啞與款同說文歆或从奈歆唐韻集韻林

病又亥駕切音暇歆也歆歆或从奈歆唐韻集韻林

詩文食不滿也又集韻枯舍切音龍意不滿又集韻丘咸

切音堪又丘檢切音頷義林同又廣韻口答切集韻渴合切

林音句歆歆唐韻市綠切集韻淳洽切林音溫說文口氣引

歆癡貌歆也又姓左傳有歆孫史記有歆師又廣韻

市亮切集韻豎亮切林音喘義同又歆唐韻許其切集韻

集韻尺亮切音并與喘同說文疾息也歆虛其切林音僂說

文卒喜也或从喜作歆从心作情又廣韻於几切集韻

隱几切林伊上聲歆歆驢鳴又集韻羽已切音矣義同倣

集韻胡溝切音

倣同歆

唐韻山洽切

集韻韻會正韻色洽

侯歆歆氣出貌

歆上歆切林音啗說文歆也一曰歆血也

盟者以血塗口旁曰歆血淮南子齊俗訓胡人彈骨越人齧臂

中國歆血所由各異其於信一也史記平原君傳王當歆血而

定從通作唾後漢馮衍傳唾血昆陽又通作啜前漢高帝

紀啜血而盟集韻或作歆哈又廣韻山輒切集韻色輒切

林音蕙義同又集韻迄洽切歆廣韻山輒切集韻色輒切

音歆與歆同博雅嘗也或作歆歆林音蕙渴欲也一曰貪也

又玉篇苦協切集韻

又玉篇苦協切集韻 飲 玉篇同厥唐韻 支切音移笑飲

詩叶切 飲 音篋吹氣也 飲 玉篇同厥唐韻 支切音移笑飲

韻公蛙切 飲 音獨飲飲猶飲也 飲 玉篇同厥唐韻 支切音移笑飲

飲也弱也 又集韻姑華切音瓜義同 飲 玉篇同厥唐韻 支切音移笑飲

殿最之殿與飲同唵呻也亦 飲 玉篇同厥唐韻 支切音移笑飲

作噉戾經典作飲屎通作殿 飲 玉篇同厥唐韻 支切音移笑飲

腹也或作軀 又集韻伊甸切 飲 玉篇同厥唐韻 支切音移笑飲

音宴又於於切音輟義同 飲 玉篇同厥唐韻 支切音移笑飲

通今樂器埙篪之屬有飲子俗稱叫紫 飲 玉篇同厥唐韻 支切音移笑飲

本作器 又玉篇公的切音激義未詳 飲 玉篇同厥唐韻 支切音移笑飲

或作譚淮南子作九方臯 又集韻韻會因蓮切正韻因肩切

飲音煙又集韻煙 飲 唐韻許今切集韻正韻虛金切韻會虛

奚切音鷺義同 飲 音切 飲 音厥說文神食氣也徐曰禮周

人上臭灌用鬱鬯又曰有飶其香神靈先享其氣也詩大雅上

帝居飲 又饗也周語王飲太牢班嘗之 又動也詩大雅履

帝武飲 又欣羨也 飲 唐韻集韻韻會正韻 飲 許渴切音噉說文也

貪也詩大雅無然飲羨 飲 同 飲 許渴切音噉說文也

左傳襄二十九年未獲所歸難未飲也 飲 許渴切音噉說文也

無盡潤愧不飲 又爾雅釋詁飲竭也 飲 許渴切音噉說文也

經神無以靈將恐飲谷無以盈將也 飲 許渴切音噉說文也

越泄無餘也謝靈運詩芳草亦飲 又飲飲幽窅之貌上延

壽魯靈光殿賦飲飲幽窅雲霧瀟瀟 又集韻許渴切音噉說文也

飲獨獨於同短喙也詩秦風載飲飲 又集韻許渴切音噉說文也

長喙曰飲短喙曰飲 又集韻乙轄切音制人名前漢高帝

紀立超王飲為趙王鄭氏讀 又集韻虛又切音制亦息也

飲 與飲同亦作 飲 古文 飲 唐韻羊朱切集韻韻會容朱

史記註渝水獠人居其人剛勇好舞高祖募此以平三秦後使

樂府習之因名巴渝舞 又吳歌亦曰飲楚辭招魂吳飲蔡謳

奏大呂此註飲謳皆歌也 飲 信哀江南賦吳飲越吟荆豔楚舞

又厥飲舞手相弄笑也 或作邪 飲 後漢王霸傳市人皆大笑

飲 辰集下 欠部 九畫 十三

舉于邪榆註榆音踰或音由 又廣韻

韻度侯切集韻徒侯切音頭義同 **增** 歎集韻虛加切音

息也 **歎** 集韻歎或省作 **歎** 集韻歎或作 **歎** 集韻歎結切音

也 **歎** 集韻歎字註 **歎** 集韻歎字註 **歎** 集韻歎字註 **歎** 集韻歎字註

**十** **歎** 唐韻虛業切集韻迄業切 **歎** 玉篇餘饒切唐韻

遙說文歎歎氣出貌或作歎 又 **歎** 集韻達合切音 **歎** 集韻

集韻以紹切音蒸義同或作歎 又 **歎** 集韻歎聲也 **歎** 集韻

同歎一按玉篇歎餘饒切歎胡沼切 **歎** 玉篇呼兮切集韻馨

分二字義同而音異集韻合為一字 **歎** 玉篇呼兮切集韻馨

義與 **歎** 集韻許介切音論 **歎** 玉篇與喘同笑也陸機文賦

歎同 **歎** 急氣貌或作歎 **歎** 音喘與喘同笑也陸機文賦

雖濬發於巧心或受歎於 **歎** 唐韻集韻韻會正韻 **歎** 音喘說文食不滿也博雅少也

拙日或作吹丘見吹字註 **歎** 音喘說文食不滿也博雅少也

宋書明帝詔歲久不登公私歎 **歎** 文中子立命篇仁生於慈義

生於豐 又玉篇恨不出也 又廣韻苦恨切集韻口咸切於

音懶又廣韻集韻韻會於口附切音懶義於同博雅貪也一日

歎喙 又集韻韻會正韻於語念切音懶義同韓愈喜侯喜至

詩孟生去雖索侯氏來還歎叶上店驗下黠膽 正字通經傳

子史歎嘽謙謙恹恹差互各出無定話孟子吾何懶乎哉穀

梁傳一穀不升謂之嘽則以嘽嘽為歎大學此之謂自謙則以

-5 250 35 875" data-label="Text">

謙為嘽漢書文帝詔人民未有慙志史記作嘽志則以嘽為慙

其堂 又熱氣也前漢揚雄傳淳滄雲而散歎也 又凌歎臺

名廣輿記凌歎臺在太平府黃山鎮劉宋建離宮於此 又廣

其堂 又熱氣也前漢揚雄傳淳滄雲而散歎也 又凌歎臺

名廣輿記凌歎臺在太平府黃山鎮劉宋建離宮於此 又廣

其堂 又熱氣也前漢揚雄傳淳滄雲而散歎也 又凌歎臺

韻火酷切集韻呼酷切於音焗又集韻正韻於

黑各切音臙義於同又韻也集韻以喬作敵

音欲款瘰又玉篇火盍切廣韻呼盍切集韻

黑合切於音盍大噉也六書教與欲欲於同

歛同歛說文从欠歛省聲管切○按即歛之篆體詳前款

上問音凶曰歛从又持崇之芮切讀若贊與管管切之歛字全

別恐玉篇浴歛字而轉訛耳歛从又非从欠也當以說文為正

歛集韻所嫁切沙去歛唐韻以支切集韻余支切於音移

作振又廣韻以遮切集韻歌古文可哥唐韻古俄切

余遮切於音耶義同亦作椰歌韻居何切於音柯說文詠也徐曰長引且聲以詠也釋名人聲

曰歌歌者柯也以聲吟詠上下如草木有柯葉也揚子方言窅

窅言歌聲如柯書舜典詩言志歌永言正義曰直言不足以中

意故合歌詠其詩之義以長其言禮樂記詩言其志也歌詠其

聲也又歌之為言也長言之也言之不足故長言之又曲合

樂也詩魏風我歌且謠傳曲合樂曰歌徒歌曰謠疏正義曰謠

既徒歌則歌不徒矣故曰曲合樂曰歌歌謠對文如此散則歌

為總名未必合樂也又韓詩章句有章曲曰歌無曰謠又古

樂府註齊歌曰謠吳歌曰歛楚歌曰豔秦樂曰登歌曰升歌

又鐘名左傳襄十一年鄭人賂晉侯歌鐘二肆晉侯以樂之半

賜魏絳又山名廣輿記歌山在廣西平樂府富川縣又朝

歌地名紂所都也漢為縣屬河內郡見前漢地理志又叶古

賀切音過左貴婚音元后誄內敷陰敷外毗陽化綢繆庶政宮

勿夙夜思從風翔澤隨雨播中外禔福遐邇詠歌說見顏氏刊

認正俗又叶居之切音姬屈原遠遊張樂咸池奏承雲兮二

女御九韶歌使湘靈鼓瑟兮令海若舞馮夷又叶斤於切音

居柳宗元饒娥碑辭鄙民哀號或以頌歌齊女歛唐韻哀都

色憂傷魂罷誅說文或作詩集韻或作謔白歛切集韻在

海經共工臣名曰相繇九首蛇身自環食於九土其所歎所尼

即為源澤註郭璞曰歎嘔曾噴吐尼止也集韻亦作鳴歎欽

猶歎歎通雅伯牙水仙操云歎欽傷宮仙不還伯姬引亦用歎

欽何辜說文歎歎即嗚又古音猗受歎音為歎吧失聲也

淮南子覽真訓雍門子撫心發聲孟嘗君為之增歎歎吧註歎

吧音為過謝朓拜中軍記室辭隋王晟岐路西東或以歎吧

**歎** 集韻戶感切音頷 **歎** 與歎同 **增歎** 欽古作歎 **歎**

字彙補 **歎** 玉篇徒來切音台歎 **歎** 字彙補 **歎** 類篇朱欲

與啞同 **歎** 也篇海歎歎喜也 **歎** 與歎同 **歎** 切音獨吹

氣也或 **歎** 見篇韻 **歎** 洽齋夜話洪駒父曰柳子厚誇謔一

誤○按字書無勢字洪 **歎** 集韻土董切音飲 **歎** 集韻飲

氏不知何據存以備考 **歎** 王篇廣韻盧合切集韻落 **歎** 王篇唐韻苦岡

又作歎詳 **歎** 合切於音拉歎歎不滿貌 **歎** 切集韻丘岡切

欲字註 **歎** 欲得也或作歎 **歎** 與歎同 **增歎** 欽古作歎 **歎**

也 **歎** 玉篇他且切唐韻集韻韻會他案切於音迭說

通作康 **歎** 文吟也禮檀弓歲斯歎疏歎吟息也積悲轉深

故因發吟息也禮曲禮當食不歎臨樂不歎 **歎** 又稱美曰歎禮

郊特牲卒爵而樂闋孔子屢歎之註歎美也 **歎** 又讚和口歎謂

歌尾曳聲以助也禮樂記壹倡而三歎 **歎** 通作嘆 **歎** 又集韻韻

會他干切正韻他丹切於音離義同詩大雅既順迺宜而無永

歎釋文歎他安反又楚辭九思日晷晷兮西沒道遐迥兮阻歎

志穡積兮未通悵惻惻兮自憐曹大家東征賦涉封丘而踐路

兮慕京師而竊歎小人性之懷土兮自書傳而有焉俱 **歎** 廣

从平聲讀古寒先刪三韻通 **歎** 說文本作歎籀文作歎 **歎** 韻

渠送切集韻渠容切於音僅欠也 **歎** 廣韻集韻韻會於

玉篇去斬切又丘云切音駮義於同 **歎** 古文歎字註詳食

部四書 **歎** 吐也或作嘔急就篇註歎逆吐而不下食也前漢

亦作嘔 **歎** 長集下 欠部 十畫 十畫 六

長集下 欠部 十畫 十畫 六

長集下 欠部 十畫 十畫 六

長集下 欠部 十畫 十畫 六

道光七年奉旨重刊

嚴助傳歐泄霍亂之病相隨屬山海經薄魚一目其音如歐註

郭璞曰如人嘔吐聲也又海外歐絲之野在大踵東有女子跪

據樹歐絲註郭璞曰言噉葉而吐絲蓋蠶類也百氏六帖踞樹

歐絲生桑得繭又與歐通捶擊也史記留侯世家良愕然欲

歐之又廣韻集韻韻會正韻於烏侯切音鷗與謳同氣出而

歌也又歐歐聲也魏繆夔尤射雜鳴歐歐明燈皆皆音制

又姓歐冶子古善鑄劍者見越絕書又歐侯歐陽俱複姓見

漢書又乃名後漢虞詡傳寧伏歐刀以示遠近註歐刀刑人

之刀也又水名山海經淫水東流

注于歐水集韻或作哈欲略歎

歎也玉篇出氣息也出

日歎八日哈或作呼歎

又快切廣韻楚夫切集韻楚快切於音漏歎小兒凶惡也

舉盡鬱也又集韻殊悅切音啜與歎同又集韻測紀切音

剝與歎歎同斲歎王篇集韻歎集韻他歷切音迭

也互見歎字註歎

歎

歌也或與歎同歎

居切於音虛說文歎也屈原離騷曾歎歎余鬱邑兮註歎歎懼

貌又啼貌東方朔七諫泣歎歎而霑衿又六書故鼻出氣

為歎口歎

出為噓歎也玉篇呼勒切廣韻呼北切集韻迄得切於音黑咳

通作歎唐韻普魂切集韻韻會正韻鋪魂切於音噴平聲說文

默

又廣韻集韻類篇於音悶切噴去聲義同一曰盛氣疾歎也

穆天子傳黃澤謠黃之池其馬歎沙皇人威儀黃之澤其馬歎

玉皇人受歎註

歎也善問切

集韻隱几切伊上聲歎歎驢鳴

按歎與歎言義於同互見歎字註肅

同說文吟也詩王風條

辰集下欠部

書

書

書

書

書

書

書

道光七年奉旨重刊

其歎矣毛傳條條然歎歎本字六書故氣身歎如焱也關尹

歎也歎籀文嘯字歎子四符篇吾之神一歎無起滅張衡

思立賦歎神化而蟬蛻石崇思歸引序歎復見奉歎宜切音

醜喝歎唐韻正韻許及切集韻韻會迄及切音吸說文縮

淮南子精神訓開閉歎張各有經紀又與翁同前漢韓延壽

傳郡中歎然匡衡傳歎然歸仁又詩小雅翁翁訛訛漢書作歎

歎訛訛荀子作噏噏皆皆又與翁通張衡應闓于進苟容我

不忍以歎肩註歎亦脅也又歎歎林木鼓動之聲司馬相如

上林賦劉蒞蒞歎註歎古舟字又歎絕赤色盛貌王延壽晉

靈光殿賦皓壁皜曜以日照丹柱歎絕以電燧又廣韻書涉

切集韻韻會正韻失涉切音攝義同又縣名前漢地理志

丹陽有歎縣師古註音攝廣輿記徽州府晉曰新安隋唐曰歎

州今為縣屬徽州府又集韻歎集韻與歎集韻訛古作噏

韻虛涉切音傑懼貌或作傑吞歎歎同吉歎又作歎詳詳心

部十歎集韻子肖增歎字彙補古文最字吉歎歎

八畫焦切與醜同增歎註詳日部八畫吉歎歎

集韻呼濫切蚘去聲博雅欲也予也廣韻與酣通戲乞物也

又玉篇集韻呼甘切廣韻呼談切音蚘又集韻呼舍切音

哈又丘凡切音顛歎集韻虛宜切音穢相人集韻歎玉

義並同與歎別歎笑也或作戲通作噦歲同噦歎篇

集韻並與歎同歎玉篇唐韻所力切集韻殺測切音色說文悲意

與歎同歎一日小怖貌又集韻迄力切音絕義同水作

歎省歎唐韻許壁切集韻馨激切音圓說文且唾聲一曰

作歎小笑又廣韻集韻他計切音替又集韻天黎切

音梯義歎集韻渠飲切噤上聲人名漢有劉歎廣韻尺五

並同林歎又集韻巨禁切擒去聲義同歎切集韻韻

會樞玉切音觸說文盛氣怒也又人名左傳有甘歎歎

戰國策有顏歎又廣韻集韻韻會正韻並祖感切釁上聲左

傳僖三十年王使周公闕來聘享有昌歎杜註昌歎昌滿道正

義曰周禮醢人朝事之豆其實有昌本鄭康成云昌本昌蒲根

庚辰字典辰集下欠部士畫十三畫六



切之四寸為菹知昌歎即是昌蒲菹也齊有邠歎魯有公甫歎

其音為觸此昌歎之音相傳為在感反徧檢書傳昌蒲之草無

此別名未知其所由也韓愈贈無本詩家住幽都遠未識氣先

感來尋吾何能無殊嗜昌歎 又叔歎海外國名山海經大荒

之中有叔歎國顛項之子郭註歎乍感歎歎集韻與歎歎集韻

反又音觸 廣韻或作觸集韻或作歎歎歎同 歎歎或

作歎註詳支 增歎歎篇海與 歎歎集韻鄂合切音

部十三畫 歎歎歎同 歎歎集韻鄂合切音 歎歎

五篇集韻於胡陌切音獲吐聲 又玉歎 歎歎廣韻於丑歷

篇於伯切集韻屋號切於音獲義同 歎歎切音觸痛也又集

韻他歷切音謎又亭歷切音 歎歎廣韻以諸切集韻韻會羊諸

秋又竹力切音陟義於同 歎歎切於音余說文安氣也徐曰

氣緩而安也俗以為語未之辭班固明堂詩荷歎緝熙允懷多

與禮祭義註與者不執定之辭 又廣韻余呂切集韻韻會寅

友切於音與又廣韻集韻韻會於羊姑切音豫義於同 正字

通與無羽豫二音字彙又音羽又音豫義同不知羽為與之本

音即賜與之與豫為與之轉音即魯論吾其與聞之與與字轉

平借作歎義通歎獨借上去二聲同與則難通也○按此

言誠是因諸韻書相沿日久故兩存之 說文或書作次 吉

歎 廣韻昌悅切集韻韻會殊悅切於音歎說文飲也禮曲禮

母歎醢楚辭漁父備其備而歎其醢又大飲也禮曲禮毋

流歎鄭註流歎大歎嫌欲疾也按乘七發小飲大歎如湯沃雪

集韻或作歎歎 按歎與口部歎字別歎泣貌正譌云俗

作歎 玉篇於牛切廣韻集韻韻會於求切於音憂歎歎慨

非歎 也一日氣逆老子道德經終日號而不歎○按今老

子本作雲集韻韻會 增歎歎集韻乙革切音厄聲也與諧同

所引皆未知孰據 增歎歎又六書統歎氣逆聲氣曰於中

出 也 歎 廣韻與瑀瑀 玉篇助咸切集韻鋤

也 歎 同本作歎歎 咸切於音謹笑也 歎 六書統

也 歎 廣韻許羈切集韻虛宜切於音 歎 廣韻集韻於

也 歎 廣韻許羈切集韻虛宜切於音 歎 廣韻集韻於

也 歎 廣韻許羈切集韻虛宜切於音 歎 廣韻集韻於

也 歎 廣韻許羈切集韻虛宜切於音 歎 廣韻集韻於

也 歎 廣韻許羈切集韻虛宜切於音 歎 廣韻集韻於

也 歎 廣韻許羈切集韻虛宜切於音 歎 廣韻集韻於

也 歎 廣韻許羈切集韻虛宜切於音 歎 廣韻集韻於

也 歎 廣韻許羈切集韻虛宜切於音 歎 廣韻集韻於

也 歎 廣韻許羈切集韻虛宜切於音 歎 廣韻集韻於

庚辰年奉

音韻刊

庚辰年奉

音韻刊

十九

廣韻集韻子六切音盛說文歌歡也一曰取氣貌俗作

**六** 廣韻集韻子六切音盛說文歌歡也一曰取氣貌俗作

**六** 廣韻集韻子六切音盛說文歌歡也一曰取氣貌俗作

**六** 廣韻集韻子六切音盛說文歌歡也一曰取氣貌俗作

**六** 廣韻集韻子六切音盛說文歌歡也一曰取氣貌俗作

**六** 廣韻集韻子六切音盛說文歌歡也一曰取氣貌俗作

**六** 廣韻集韻子六切音盛說文歌歡也一曰取氣貌俗作

**六** 廣韻集韻子六切音盛說文歌歡也一曰取氣貌俗作

**六** 廣韻集韻子六切音盛說文歌歡也一曰取氣貌俗作

**六** 廣韻集韻子六切音盛說文歌歡也一曰取氣貌俗作

**六** 廣韻集韻子六切音盛說文歌歡也一曰取氣貌俗作

**六** 廣韻集韻子六切音盛說文歌歡也一曰取氣貌俗作

**六** 廣韻集韻子六切音盛說文歌歡也一曰取氣貌俗作

**六** 廣韻集韻子六切音盛說文歌歡也一曰取氣貌俗作

**六** 廣韻集韻子六切音盛說文歌歡也一曰取氣貌俗作

庚純字典

辰集下

欠部

十畫至十五畫

子

道光七年奉 旨重刊

# 止部

**止**唐韻集韻韻會迭諸市切音止說文下基也象艸木出有

址故以止為足徐曰初生根幹也又廣韻停也足也易

艮卦艮止也時止則止時行則行老子道德經知不足辱知止

不殆又靜也禮玉藻口容止註不妄動也莊子德充符人莫

鑿於流水而鑿於止水唯止能止眾止又已也息也論語止

吾止也史記酷吏傳寇盜不為衰止又居也詩大雅乃慰乃

汝止孔傳言當先安好惡所止正義曰止謂心之所止大學云

為人君止於仁為人臣止於敬好惡所止謂此類也又朱子曰

止者必至於是不遷之謂又留也論語止子路宿孟子可

以止而止又行師營曰止暫待曰次又凡戰而被獲曰止左

傳隱十一年公與鄆人戰於狐壤止焉杜註內諱獲故言止又

信十五年駘秦伯將止之又容止詩鄘風人而無止箋止容

止無止則無禮節也孝經聖治章容止可觀又舉止齊書張

庚乾字典

辰集下

止部

一書

五

三餘齋本

唐書卷一百一十五 道光七年奉旨重刊

欣泰傳欣泰著鹿皮冠衲衣世祖曰將家兒何敢作此舉止  
又俗謂德行曰行止外史檣机鄭奕教子文選其兄曰莫學沈  
謝嘲風弄月汗人行止又樂器爾雅釋樂所以鼓祝謂之止  
註止者其椎名也書益稷合止祝啟鄭註祝狀如漆桶中有推  
合之者投推於其中而撞之又烏集亦曰止詩小雅載飛載  
止又三止三禮也班固幽通賦羸取威於百儀兮姜本支乎  
三止註謂齊之先伯夷典三禮也又語辭詩周頌百室盈止  
婦子寧止又首止衛地名在陳留襄邑春秋僖五年齊侯會  
王世子于首止又與趾同儀禮士昏禮皆有枕北止鄭註止  
足也古文止作趾山海經韓流麟身凍股豚止郭註止正也前  
漢郊祀歌獲白麟爰五止師古少唐韻集韻於他字切音擬  
註止足也時白麟足有五蹄少說文蹈也从反止轉注本  
作少與少別佩觿集少市兆翻不多也正古文正正正  
少他未翻蹈也步字从此集韻作五正古文正正正  
正足唐韻韻會正韻於之盛切音政說文是也从止一以  
止註守一以止也新書道術篇方直不曲謂之正易

乾卦剛健中正公羊傳隱三年君子大居正又備也足也易  
乾文言各正性命書君牙咸以正罔缺又爾雅釋詁正長也  
郭註謂官長左傳隱六年翼九宗五正狂註五正五官之長又  
昭二十九年水正曰句芒火正曰祝融金正曰辱收水正曰玄  
冥土正曰后土又官名禮王制史以獄成告於正鄭註正於  
周鄉師之屬今漢有正平丞奏所置又北載也周禮夏官諸  
子大祭祀正六牲之體註正謂牝載之牝亦作七又常也朱  
子云物以正為常又正人尋常之人也書洪範凡厥正人朱子  
語錄是平平底人又定也周禮天官宰大令羣吏正歲會正  
月夢註正猶定又決也詩大雅維龜正之又治其罪亦曰  
正周禮夏官大司馬九伐之法賊殺其親則正之註正之者執  
而治其罪王霸記曰正殺之也又直也易坤文言直其正也  
爾雅釋泉濫泉正出正出直出也又平質也論語就有道而  
正焉屈原離騷指九天以為正註謂質正其是非也又以物  
為憑曰正儀禮士昏禮文戒女必有正焉若衣若笄註有正者  
以託戒使不忘又釐辨也論語必也正名乎又四月亦曰  
庚辰字也辰集下止部一畫

正月詩小雅正月繁霜箋夏之四月建巳之月疏謂之正月者以乾用事正純陽之月又莊預左傳昭十七年註謂建巳正陽之月也正音政又預期也孟子必有事焉而勿正公羊傳僖二十六年師出不出反戰不正勝又三正史記歷書夏正以正月殷正以十二月周正以十一月蓋三王之正若循環然後漢章帝紀王者重三正慎三微註三正天地人之正又人臣之義有六正謂聖臣良臣忠臣智臣貞臣直臣也見說苑又七正日月五星也書舜典作七政史記律書作七政又八正謂八節之氣以應八方之風史記律書律歷天所以通五行八正之氣又大品經說八正曰正見正思惟正語正業正命正精進正念正定王山頭陀寺碑文憑五衍之軾拯溺遊川開八正之門大庇交喪又先正先賢也書說命昔先正保衡又諡法汲冢周書內外賓服曰正又與政通詩小雅今茲之正禮月令仲春班馬正皆與政同又朝覲曰朝正左傳又三年音諸侯朝正於王杜註朝而受其正教也亦讀平聲莊甫詩不見朝正使又姓廣韻宋上卿正考父之後漢有正錦後魏志有

正帛又復姓漢有正令官又宗正星名甘氏星經在帝座東南主宗正卿大夫又廣韻之盈切集韻韻會諸盈切玉韻諸成切於音征歲之首月也春秋春王正月公羊穀梁傳註音征或如字今多讀征又室之向明處曰正詩小雅噲噲其正又射侯中曰正周禮夏官射人以射法治射儀王以六耦射三侯五正諸侯以四耦射二侯三正孤卿大夫以三耦射一侯二正士以三耦射狩侯二正詩齊風終日射侯不出正兮毛傳二尺曰正疏正大於鵠三分侯廣而正居一焉其內皆方二尺又儀禮大射儀鄭註正者正也亦鳥名齊魯之閒名題肩為正正鳥之捷黠者射之難中以中為雋故射取名焉又與征通周禮夏官諸子有兵甲之事則授之車馬以軍法增此字彙治之弗正疏正音征謂賦稅也唐武后作舌此補魚勾切行貌又古玉篇古與乏同說文春秋傳太切音蓋義同五反正為乏註詳人部四畫正說文正古从二作正二古上字註詳一此唐韻正韻昨氏切畫又集韻定古作正註詳小部五畫此集韻韻會淺氏切

通九七年奉 古重刊

然音仙說文止也从止从匕匕相比次也徐曰匕近也近在此

也爾雅釋詁疏此者彼之對詩周頌在彼無惡在此無斃老子

道德經去彼取此又六書故增止七字彙補倉里切音此

此猶茲也斯也天學此謂知本增止七亦作宅○按宅即此

之變體譌

作兩字

畚 屮 步 唐韻正韻薄故切集韻韻會蒲故切楚音捕

義曰爾雅釋宮云堂上謂之行堂下謂之步彼相對為名耳散

則可以通故步為行也楚辭招魂步騎羅些註乘馬為騎徒行

為步又爾雅跬一舉足也倍跬謂之步白虎通人踐三尺

法天也人再舉足步備陰陽也周禮夏官射人以狸步張三侯

註鄭司農云狸步謂一舉足為步於今為半步又司馬法六

尺為步步百為畝禮王制古者以周尺八尺為步今以周尺六

尺四寸為步正義曰古者八寸為尺周尺八尺為步則一步六

尺四寸史記秦始皇紀數以六為紀六尺為步註索隱曰管子

司馬法皆云六尺為步非獨秦制又王制八尺為步今以六尺

四寸為步步之尺數亦不同又輦行曰步韻會世稱輦車曰

步輦謂人荷而行不駕馬也又徐行曰步屈原離騷步余馬

於蘭皇兮說苑建本篇走者之速步者之遲又促行曰趨閭

行曰步莊子田子方步亦步趨亦趨又任昉述異記水際謂

之步上虞縣有石駝步吳中有瓜步吳江中有魚步龜步湘中

有靈如步按吳楚間謂浦為步語之訛耳水經注潁水逕豫章

郡北為津步步即水渚也青箱雜記揭南謂村市為墟水津為

步又柳宗元鐵爐步志汪之詩凡舟可縻而上下者曰步韓

愈孔攸墓誌蕃舶至泊步有下碇之稅通作埠今人呼船僧曰

埠頭埠音如步又爾雅釋樂徒擊鼓謂之步疏凡八音備作

曰樂一音獨作不得以樂名也又人才特出謂之獨步音書

王坦之傳江東獨步王文度又馬步謂神為英害馬者一曰

行神周禮夏官校人冬祭馬步又人物裁書之神皆曰步周

禮夏官校人疏玄冥之步人鬼之步是也又地官族師祭酺註

酺者為人物裁書之神故書酺為步蓋步與酺字異而音義同

辰集下 止部 三書 語

也 又習馬曰步馬左傳襄二十六年左師見夫人之步馬者  
 又牽行也禮曲禮步路馬必中道 又行師曰步師左傳僖三  
 十三年寡君聞吾子將步師出于敝邑 又行師曰步師禮少  
 儀未步爵不嘗羞 又推歷曰步歷左傳文元年疏日月轉運  
 於天猶如人之行步故推歷謂之步歷後漢楊厚傳就同郡鄒  
 伯山受河洛書及天文推步之術陸機演連珠儀天步暑而修  
 短可量 又律歷書名五星為五步見漢制卷 又運也國運  
 曰國步天運曰天步詩小雅國步蔑資又天步艱難 又步大  
 位曰改步周語改玉改步 又步驟後漢曹褒傳三五步驟優  
 劣殊軌註孝經鉤命決曰三皇步五帝驟三王馳宋均註云步  
 謂德隆道用日月為步時事彌順日月亦驟勤思不已日月乃  
 馳是優劣也 又姓廣韻晉有步場食采於步後因氏焉孔子  
 弟子有步叔乘三國吳丞相步騭又三字姓後魏書有步六孤  
 氏後改為陸氏又西方步鹿根氏後改為步氏又北齊書有步  
 大汗氏 又百步溪名廣輿記在台州臨海縣一呼惡溪 又  
 千步香名任昉述異記南海山出千步香佩之香聞千步今海

嶠有千步草是其種也雜貢籍曰南郡貢千步香 又步光劔  
 名見越絕書 又步搖婦人首飾名見採蘭雜志 俗書正訛

也从少反止 **增** **址** 玉篇武放切 **正** 字彙補方武 **止** 胡貫  
 也从少非 **音望谷在京** **正** 切音甫煮也 **止** 切字

彙補同幻出 **四** **止** 玉篇集韻古古文近 **止** 玉篇古文戰  
 釋典辨正論 **止** 字註詳彙部四畫 **止** 字註詳彙部

十二畫 **止** 按 **表** 正字通古文旅字之譌本从人作 **止** 說文  
 集韻本作 **表** 扶人入止即人也字彙改作衣誤 **止** 古文

旅字又以爲魯衛之魯古文 **止** 按 **肯** 唐韻昨先切音錢說文  
 旅魯二字古篆本同故古文亦同 **肯** 不行而進也今作前

書故所向爲舟所背爲 **武** 唐韻文甫切集韻韻會罔甫切  
 後从止从舟或作 **荆** **武** 音舞玉篇健也一日威也斷也書

大禹謨乃武乃文又伊訓布昭聖武又左傳宣十二年楚子曰  
 止戈爲武又夫武禁暴戢兵保大定功安民和衆豐財者也武

有七德 又諡法之一汲冢周書剛彊直理曰武威彊徽德曰  
 武克定禍亂曰武刑民克服曰武夸志多窮曰武 又周樂名

庚子字由 辰集下 止部 三畫 四畫 丑

前漢禮樂志武王作武武言以功定天下也 又禮樂記始奏以文復亂以武鄭註文謂鼓武謂金疏金屬西方可以為兵刀故為武鼓主發動眾音無兵器之用故為文 又迹也詩大雅履帝武敏歆禮曲禮堂上接武堂下布武 又禮曲禮牛曰一元大武疏牛肥則迹大 又爾雅釋詁武繼也詩大雅下武惟周箋言後人能繼先祖者惟有周也 又冠卷曰武禮玉藻編冠玄武居冠屬武又雜記委武註秦人曰委齊東曰武 又冠名蔡邕獨斷武冠或曰繁冠今謂之大冠武官服之 又水名前漢地理志東郡有東武陽縣應劭曰武水之陽也又泰山郡南武陽縣武水所出南人泗 又關名地理通釋左傳哀四年楚人謀北方將通於少習以聽命杜註少習南縣武關也輿地廣記商洛縣東有少習秦謂之武關賈誼新書所謂建武關兩谷臨晉關者大抵為備山東諸侯也 又武都州名廣韻本自白馬玄地魏文徙武都郡於美陽今好時縣界武都古城是也後漢平仇池山築城置武都鎮即今州是也又地理通釋唐大中五年以原州之蕭關置武州 又廣武山名在滎陽前漢項

籍傳羽與漢王臨廣武閒而語 又縣名屬太原郡又修武陽武原武皆屬河內郡又靈武今陝西環縣唐肅宗即位於此 又湖名廣輿記在黃州府黃陂縣相傳黃祖習射處 又漢名亦山名廣輿記在辰州府盧溪縣馬援門生善吹笛援作歌和之曰滔滔武溪一何深則此又武山亦在盧溪縣 又真武湖名六朝事迹吳後主寶鼎元年開城北渠引後湖水流入新宮今城北十三里有古池俗呼為後湖是也 又星名夢溪筆談北方真武七宿起於東井終於角又玄武北方七宿也禮曲禮前朱雀而後玄武 又姓廣韻風俗通云宋武功之後漢有武臣又漢複姓六氏漢有乘黃合武安恭出自武安君白起之後風俗通云漢武強侯王梁其後因封為氏世本云夏時有武羅國其後氏焉何氏姓苑有廣武氏武成氏武仲氏又西秦錄有武都氏 又與斌通石似玉者史記司馬相如傳璠石武夫又正韻微夫切與無通禮禮器周坐尸詔侑武方鄭註武讀為無 又正韻微夫切與無通禮禮器周坐尸詔侑武方鄭註武讀為無 又正韻微夫切與無通禮禮器周坐尸詔侑武方鄭註武讀為無 又正韻微夫切與無通禮禮器周坐尸詔侑武方鄭註武讀為無

無

辰集下

止部

四畫

五

正

行也

歧

切



廣雅釋詁 道光七年奉 旨重刊

多指也或作枝 又歧路也顏延之指曰馬賦臨歧矩步註歧  
歧路也爾雅曰二達謂之歧後漢張堪傳麥穗兩歧註一莖兩  
穗如歧路之二達 又歧歧飛行貌潘岳笙賦翾翾

同炭廣川書跋古篆魯旅同文劉炫謂有文在手為魯疑不得  
若此其後得古文武字傳模既失又改為朱字李陽冰以文當  
如鹵蓋 **走** 字彙補 走 字彙補 子苟切音  
為魯也 **止** 字彙補 止 字彙補 子苟切音

即走字 **此** 字彙補 具支切 止 同 止 同 止 同 止 同  
之譌 **五** 止 可 詳言部五畫一曰止也

**歪** 字彙補 丑無賴也 **五** 止 可 詳言部五畫一曰止也  
說文端訓不正俗合不正二字改作歪字彙訓與端同不  
知歪即端之譌別 **距** 唐韻其呂切集韻韻會正韻白許切於  
見立部端字註

曰捨頭撞地也一曰超距 又玉篇遠也戾也至也與距通前  
漢食貨志元龜距每長尺二寸註再龜旧緣距至也度背兩邊  
緣尺二寸也揚雄羽獵賦騰空 **止** 正字通 址

虛距連卷註師古曰距即距字 **止** 字之譌 **岐** 玉篇被義  
闕篇海 **六** 卉 廣韻古文前字說文从止

破也 **岷** 廣韻直离切集韻陳知切於音馳說文踞也  
說文跟或作 **峙** 唐韻直离切集韻陳知切於音馳說文踞也  
岷足踵也 **峙** 唐韻直离切集韻陳知切於音馳說文踞也

韻丈里切於音峙與峙通供具也 **止** 集韻著古作止六書統  
書費誓峙乃糗糧石經从山作 **止** 卽古鄰字从止言立一  
物止於兩鄰之間以為界域之徵故帝為明顯義今人猶立石  
為之謂之石隔 又吳人謂盛物於器曰止說見奇字韻 集

韻別 **此** 字彙津私切音訾王延壽王孫賦 阮 **止** 正字通同  
作齒 **此** 睽瞍而脚髮註皆言形狀乖劣也 **苗** 集韻齒古作  
字古文作 **增** 止 瓜 同亦作片 **苗** 集韻齒古作 **崧**  
卽崧字之譌 辰集下 止部 四畫至六畫 毛

洪遵泉志載荒字錢有崧兔貉給止于集韻賦古作莽註四字文不可辨存之以資博雅

**企** 集韻類篇於同 **增** 崧 集韻死古作崧 詳戈部十二畫 **八** 崧 唐韻

也 與崧別佩觿集崧秦 崧 唐韻丑庚切 集韻抽庚切 然音

醉翻止也 崧 昨沒翻山貌 **堂** 唐韻丑庚切 集韻抽庚切 然音

音振又齒兩切音敞義於同一曰賜也 又集韻式亮切音餉

周禮冬官考工記維角堂之註堂讀如穿距之穿取其正也之

亮反又詩尚反 集韻丑切音 崧 集韻丑切音 崧 集韻丑切音

作堂與崧音義於同 **崧** 集韻丑切音 崧 集韻丑切音 崧 集韻丑切音

盛物於 **崧** 王篇集韻於同 崧 集韻丑切音 崧 集韻丑切音 崧 集韻丑切音

器曰崧 **崧** 詳足部 崧 集韻丑切音 崧 集韻丑切音 崧 集韻丑切音

**些** 集韻涉古作些 崧 集韻丑切音 崧 集韻丑切音 崧 集韻丑切音

註詳永部七畫 **崧** 有崧字音義無考 **止** 集韻丑切音 崧 集韻丑切音 崧 集韻丑切音

君頌 崧 與諸同 **崧** 唐韻子善切音 崧 集韻丑切音 崧 集韻丑切音

路崧難 **崧** 與諸同 **崧** 唐韻子善切音 崧 集韻丑切音 崧 集韻丑切音

文前字註詳 **崧** 集韻丑切音 崧 集韻丑切音 崧 集韻丑切音

刀部七畫 **崧** 註詳永部七畫 **崧** 有崧字音義無考 **止** 集韻丑切音 崧 集韻丑切音 崧 集韻丑切音

文不滑也玉篇難轉也 又博雅崧吃也揚子方言蹇極吃也

楚語也或謂之崧或謂之崧郭註語蹇難也 又六書故水烟

行艱謂之崧味苦崧亦謂之崧 又集韻色甲切音蹇與崧同

-5 220 35 850" data-label="Text">

楯羽飾也周禮天官縫人衣袷柳之材註袷柳作接檣鄭司農

云接讀為崧檣讀為柳皆楯飾也 說文从四止徐鉉曰四皆止故為

四崧不躡今左傳崧作崧 說文从四止徐鉉曰四皆止故為

崧當作崧經典作崧集韻或 **崧** 唐韻之隴切說文跟也 又

作崧崧詳水部 崧 集韻丑切音 崧 集韻丑切音 崧 集韻丑切音

畫 **歲** 古文 **歲** 山 唐韻相銳切集韻須銳切 崧 集韻丑切音 崧 集韻丑切音

繫辭寒暑相推而歲成書洪範五紀一曰歲傳所以紀四時又

-5 220 35 850" data-label="Text">

王省惟歲傳王所省職兼總羣吏如歲兼四時 又星名爾雅

釋天唐虞曰載夏曰歲商曰祀周曰年郭註歲取歲星行一次也疏按律歷志分二十八宿為十二次歲星十二歲而周天是年行一次也周禮春官馮相氏掌十有二歲又保章氏以十有二歲之相觀天下之妖祥疏此太歲在地與天上歲星相應而行歲星右行於天一歲移一辰十二歲一小周千七百二十八

年為大周太歲左行於地一與歲星跳辰年數同歲星為陽人之所見太歲為陰人所不覩故舉歲星以表太歲歲星與日同次之月一年之中惟於一辰之上為法若元年甲子朔且冬至日月五星俱起於牽牛之初是歲星與日同次之月十一月斗建子子有太歲至後年歲星移向上十二月日月會於玄枵十二月斗建丑丑有大歲推此已後皆然又歲星木會在東方為青龍之象天之貴神福德之星所在之國必昌又史記天官書歲星一曰攝提曰重華曰應星曰紀星營室為清廟歲星廟也孝經鉤命決歲星守心年穀豐左傳昭三十二年史墨曰越得歲而吳伐之必受其凶又岳珂程史今星家以太歲為凶星王充論衡抵太歲凶負太歲亦凶抵太歲名曰歲下負太歲名

曰歲破 又年穀之成曰歲左傳哀十六年國人望君如望歲焉行計歲年穀也前漢武帝詔為歲事曲加禮 又周制有歲計歲會周禮天官職歲註主歲計者又歲終則合百官各正其治受其會三歲則大計羣吏之屬而誅賞之又司會以參互攷日成以月要攷月成以歲會攷歲成 又史記天官書噉之明日曰初歲四民月令亦曰小歲又始歲曰獻歲楚辭招魂獻歲發春註獻進也歲始來進春氣奮揚也又東京夢華錄除夕夜士庶之家圍爐團坐達旦不寐謂之守歲又風土記除夜祭先竣事長幼聚飲祝頌而散謂之分歲又蘇軾饋歲詩序蜀中值歲晚問遺謂之饋歲酒食相邀為別歲 又萬歲山名在桂陽水經注萬歲山生靈壽木溪下即千秋水水側居民號萬歲村又水名伏琛三齊略記曲城齊城東有萬歲水水北有萬歲亭又湖名廣輿記萬歲湖在建昌府南豐縣又官名三輔黃圖汾陽有萬歲宮又木名爾雅釋木疏柎一名櫛今宮園種之名萬歲木取名於億萬也 又集韻相絕切音雪義同上曹植平原公主誄城闕之詩以日喻歲况我愛子神光長滅歲亦讀雪

又集韻蘇臥切音賸駢歲穀名說文从步成聲律歷書名五行爲五步說从步者躔度之行可推步也从成者木星之精

生於亥自亥至戌而周天戌與歲亦諧聲別作歲歲坎非

**增** 嶺 字彙補嶺字省文本 嶺 音用字彙補止也

香幽切音休義關字彙一日息也

按字見玉篇正字通泛云俗字非

**增** 嶺 字彙補嶺字省文本 嶺 音用字彙補止也

也亦作嶺 嶺 字彙補嶺字省文本 嶺 音用字彙補止也

也 嶺 字彙補嶺字省文本 嶺 音用字彙補止也

也 嶺 字彙補嶺字省文本 嶺 音用字彙補止也

也 嶺 字彙補嶺字省文本 嶺 音用字彙補止也

也 嶺 字彙補嶺字省文本 嶺 音用字彙補止也

也 嶺 字彙補嶺字省文本 嶺 音用字彙補止也

也 嶺 字彙補嶺字省文本 嶺 音用字彙補止也

也 嶺 字彙補嶺字省文本 嶺 音用字彙補止也

也 嶺 字彙補嶺字省文本 嶺 音用字彙補止也

也 嶺 字彙補嶺字省文本 嶺 音用字彙補止也

也 嶺 字彙補嶺字省文本 嶺 音用字彙補止也

也 嶺 字彙補嶺字省文本 嶺 音用字彙補止也

也 嶺 字彙補嶺字省文本 嶺 音用字彙補止也

也 嶺 字彙補嶺字省文本 嶺 音用字彙補止也

增

嶺

嶺

嶺

嶺

嶺

嶺

嶺

嶺

嶺

嶺

嶺

嶺

嶺

嶺

嶺

嶺

嶺

嶺

唐書卷一百一十五 道元七年奉旨重刊

之靈同前漢天文志辟歷夜明後漢蔡邕傳辟歷歎發  
又與馬擬之擬同前漢梅福傳伏歷干駟 又同壘坑也 **嶠**

字彙與 **嶠** 同 **嶠** 廣韻俗變字下 **嶠** 集韻與

辟 **嶠** 唐韻集韻必益切音壁說文 **嶠** 音切未詳金液

華名 **嶠** 集韻歸 古文 **嶠** 唐韻舉韋切集韻居韋切

薄言旋歸 又還所取之物亦曰歸春秋定十年齊人來歸郟

不歸皆還復之義 又春秋隱元年歸惠公仲子之賵杜註歸

者不反之辭桓七年突歸于鄭穀梁傳歸易辭也 又依歸也

詩曹風干我歸處毛傳歸依歸也 又歸附也穀梁傳莊二年

王者民之所歸往也詩大雅豈弟君子民之攸歸 又說文女

嫁也詩周南之子于歸禮運男有分女有歸又穀梁傳隱

年婦人謂嫁曰歸反曰來歸註嫁而曰歸明外屬也反曰來歸

明從外至也左傳莊二十七年凡諸侯之女歸寧曰來出曰來

歸夫人歸寧曰如某出曰歸于某 又投也委也左傳襄三年

請歸死于司敗又爾漢申屠嘉傳罷錯恐自歸景帝詔師古曰

自首于天子 又與也許也論語天下歸仁焉 又合也禮緇

衣私惠不歸德註謂不合於德義 又終也左傳宣十一年以

討召諸侯而以貪歸之 又歸妹卦名 又三歸臺名史記註

三歸取三姓女也 又指趨曰歸易繫辭殊途而同歸史記李

斯傳親指而識歸 又道家有八歸參同契九還七返八歸六

居註八歸者天三生木地八成水戊巳一合木水之真歸煉丹

中故曰八歸 又謝察微算經有歸法歸已入之數也 又歸

藏黃帝易名一曰殷易周禮春官大占掌三易之法二曰歸藏

夷堅子

辰集下

止部

土畫至子畫

辛



辰集下 辰集下 辰集下 辰集下

切音噴 死 古文 𣦵 𣦵 廣韻息姊切集韻讀會正韻想姊

義同 氣窮也釋名死者漸也若冰釋漸然盡也葉子知北遊人之生

散耳禮曲禮庶人曰死禮檀弓君子曰終小人曰死又同禮天

官疾醫註少曰死老曰終 又山海經有不死國在南海大荒

中郭璞贊赤泉駐年神木養命稟此遐齡悠悠無竟 又圓丘

山有不死樹郭璞贊萬物暫見人生如寄不死之樹壽蔽天地

又山海經流沙之東黑水之閒有不死山又劉孟會云福州

海島產不死草一株可活一人 又姓自死獨勝代北四姓也

見氏族略 又叶息利切音四宋玉九辯願微委而有 𣦵 同

待兮泊莽莽與埜艸同死叶上至 說文从人作𣦵 𣦵 上

𣦵 同 又海篇居月切音厥 𣦵 畫 又齊民要術稷𣦵

稻今年死來 𣦵 唐韻昨干切集韻昨干切 𣦵 亦作𣦵

年自生曰稷 音殘說文殘穿也 亦作𣦵 亦作𣦵

字彙又作𣦵引國語人三為眾女三為𣦵 〇按 增 𣦵 補古

國語本作𣦵或省作𣦵譌作𣦵合𣦵為一誤 增 𣦵 補古

夕部三畫 三 死 之譌 𣦵 藏作弘 𣦵 篇海許救切音

義與 𣦵 廣韻集韻他計切音替博雅極也玉篇 死 玉篇

殞同 𣦵 端也一日𣦵極困也 集韻或作端 死 玉篇

𣦵 與 𣦵 集韻作𣦵逆乙 死 字彙音義同𣦵 〇按 增 𣦵

篇海許劣切同𣦵盡 死 字彙補同死亦 四 所 集韻之列

長紀字由

辰集下

辰集下

辰集下

辰集下

也 玉篇 歿 同上玉篇古文沒字 又殞歿舒緩 殍 集韻 女九

古文沒字 歿 貌傳殺舞賦超趨鳥集縱弛殞歿 殍 篇海許劣 殍 廣韻集

切音紐歿 歿 而復生也亦作歿 殍 切同歿 殍 韻韻會

歿 欲死貌 歿 於兆切正韻伊鳥切於音天玉篇歿也短折曰歿壽之反也孟

子歿壽不貳亦作天 又斷殺也禮王制不殺胎不歿天鄭註

歿 斷殺也 殍 玉篇昨安切唐韻昨于切集韻財于切於音殘

少長曰天 殍 與賤同說文禽獸所食餘也本作殍 又廣韻

殍 贊切集韻才贊切於音殍 又廣韻集韻於五括切 殍 廣韻

音別又集韻五活切音殍 又北末切音撥義於同 殍 內骨

切集韻奴骨切於音訥玉篇殍殍 殍 廣韻古惠切集韻涓惠

心亂也殍書比丘聽施經殍 殍 切於音桂博雅極也一

曰殍殍極 殍 篇海苦浩切音考殍打又 殍 篇海側八切音

殍也死貌 殍 廣韻集韻於古文凶字註詳口部二畫 又前漢

當即殍 殍 藝文志天文家星事殍悍非湛密者弗能由也註

字之譌 殍 字彙昌竟切音喘殍也盡也又對臥也

殍 韻通作殍 殍 一說古布子六書略商貨布字作殍

殍 五音篇海與 殍 玉篇古文州字 殍 五音篇海同

殍 殍同詳上註 殍 註詳《部三畫 殍 殍詳殍字註 殍

字彙補天本字 殍 廣韻集韻於側八切音札膺疾 殍 玉篇

許大部天字註 殍 字休天死也或作殍 亦作殍 殍 同上

增

增

增

增

增

增

增

增

增

增

增

增

增

增

增

增

增

增

增

增



鬼 **殞** 集韻韻會並彌亮切音緬矜也 又正韻美辨切音免

者殄本亦作殄 又集韻呼昆切與婚同莊子達生篇以黃金注

韻謨奔切音門義同 又集 **殄** 古文 **殄** 殄 唐韻集韻韻會正

聲說文盡也一曰絕也書舜典朕聖讒說殄行孔傳言疾讒說

絕君子之行也又畢命商俗靡靡餘風未殄 又周禮地官稍

人凡稼穡夏以水殄草而度夷之註殄病也絕也 又與典同

儀禮燕禮寡君有不腆之酒鄭註古文腆皆作殄詩抑風遠際

不殄箋殄當作腆善也正義曰腆與殄古今字之異故儀禮註

云腆古文字作殄是也 又集韻或作殄詩小雅袁戎填寡與

徒典 **殄** 俗作殄 王篇廣韻許劣切集韻

切 玉篇宜及切廣韻魚及切集韻逆及切音及

危也或作殄 又集韻落合切音拉朽折也 **殊** 集韻莫葛

餘 **列** 集韻居何切 **列** 玉篇色爭切集韻師庚

也 **列** 音歌死貌 **列** 切音生死而更生也 **列** 集韻於

憂 **殄** 字彙吉了切 **殄** 集韻蒲撥切音

欲死 **殄** 音皎天也 **殄** 跋腐氣或作跋 **殄** 切音目今

作 **殄** 玉篇古文終字註詳糸部 **殄** 玉篇字彼切廣韻匹靡

能 **殄** 五畫 又稱雅殄碎竟也 **殄** 切集韻韻會晉靡切

披上聲披折也 通作披戰國策范雎說秦王曰木實繁者披

其枝史記魏其武安侯傳枝人十木不折必披 又廣韻敷羈

或作擺 又集韻部靡切音被義同 **殄** 玉篇唐韻苦胡切集

文林也一曰殄也 又集 **殄** 字彙巨勿切音佩殄

韻攻乎切音孤與辜同 **殄** 也○按即殄字譌省 **殄** 集韻

作殄註 **殄** 唐韻徒亥切集韻韻會正韻蕩亥切音駘上聲說

見本畫 **殄** 文危也禮祭儀不敢以先父母之體行殄 又近

也詩小雅無小人殄箋言無與小人近 又始也詩幽風殆及

公子同歸毛傳殆始也 又將也幾也易繫辭顏氏之子其殆

庶幾乎禮檀弓殆不可伐 又賈誼新書志操精果謂之誠反

誠為殆 又與怠通左傳昭五年滋鹹邑休殆 又叶養里切

其記字典 辰集下 歹部 五畫 三

音以楚辭天問女歧縫裳而館同爰止何顛易厥首而親以逢殆

**殉**

隨函此字誤合作殉音朽枯也今俗鉤苟二音

母禮切音

**殛**

同殛字彙增姑同詳姑字註

**殛**

字之譌

**六**

殊集韻

米米半壞

**殛**

音落零也一日殛殛死也通作落

**殛**

篇海容

俞本

**殛**

廣韻集韻讀曾正韻呼吳切音血鳥卵裂也禮樂

卯圻不成曰殛

**殛**

又集韻呼役切音暎又聲激切音圍義同

集韻相絕切音雪博雅盡也

**殛**

又集韻雪律切音卹又卹劣切

音威義並同

**殛**

按殛殛同義玉篇有殛無殛殛當卽殛字譌文

切集韻色矜切

**殛**

音槩玉篇殛殛欲死貌又廣韻色極切洗上聲義並同

資四切音恣說文死而復生為殛

**殛**

又殛殛仍更切音餌

廣韻七四切音次博雅病也亦作殛

**殛**

又殛殛仍更切音餌

音

**殛**

列本殛集韻與滄同博雅

切林音徇玉篇用人送死也禮檀弓子凡曰以殛葬非禮也左

**殛**

傳文六年秦伯任好卒以子車氏之三子為殛國人哀之為之

賦黃鳥又營也求也書伊訓殛于貨色傳殛求也正義曰殛

**殛**

者心殛其事是貪求之意故為求前漢李陵傳殛國家之急註

師古曰殛營也一日從也又班固幽通賦豈余身之足殛兮違

**殛**

世業之可懷頃岱註亦訓營又凡以身從物皆曰殛莊子騏

拇篇小人則以身殛利上則以身殛名天下盡殛也彼所殛仁

**殛**

義也則俗謂之君子所殛貨財也則俗謂之小人又集韻松

倫切音旬義同書伊訓殛于貨色徐

**殛**

也○按說文殛有所

邈讀又集韻余絹切音錄義同

**殛**

也○按說文殛有所

辰集下

歹部

五畫

六畫

美

廣韻上 道光七年奉 旨重刊

恨也集韻或作媼 **殞** 字彙彌亮切音緬矜也○按 **殊** 唐韻

殞疑卽媼字譌文 **殞** 此音義同殞當卽殞字之譌 **殊** 市朱

切集韻韻會補朱切正韻尙朱切音父說文死也漢合曰蠻

夷長有罪當殊之莊子在宥篇殊死者相望也註廣雅曰殊斷

也司馬云決也一曰誅也字林云死也前漢宣帝詔赦殊死以

下 又絕也前漢宣帝詔骨肉之親祭而不殊師古曰祭明也

殊絕也明於仁恩不離絕也前漢韓信傳軍皆殊死戰師古註

殊絕也謂決意必死 又斷絕也左傳昭二十三年斷其後之

木而弗殊 又傷而未絕也史記蘇秦傳齊大夫與蘇秦爭寵

使人刺蘇秦不死殊而走 又別也與也易繫辭天下同歸而

殊塗禮大傳殊徽號異器械 又過也後漢梁竦傳母氏年殊

七十註殊猶過也 又語詞詩魏風殊異乎公路 又殊庭蓬

萊仙人庭也前漢郊祀志將以望祀蓬萊之屬幾至殊庭 又

叶時流切音酬陳琳詩流淪衆庶間與世無有殊紆鬱懷傷結

舒展有 **增** **列** 玉篇力祭切集韻力 **不死** 字彙補力換切音

何由 亂之意 **歿** 字彙補同歿 詳歿字註 **殞** 集韻與殞同○ **七** **殽** 玉篇

切集韻曾會切 同 **殽** 集韻眉教切音貌博 **殽** 廣韻平表切集韻韻會破表

亦作芟前漢食貨志贊塗有餓芟與殽同 又通作芟孟子野

有餓芟 又唐韻集韻韻會正韻芟芳無切音敬義同白居易

坐唱詩俱化爲餓芟芟作夫字押是也 集韻或入耳作聃

庚集字典

長集下

歹部

六畫 七畫

義

改故韻書 **殽** 俗殽 **殽** 玉篇呼庚切集韻虛庚切 **殽** 字彙

或曰與折同 **殽** 殽字 **殽** 字彙齊堂切 **殽** 同亦作殽 **殽**

切音宅裂也 **殽** 殽字 **殽** 字彙齊堂切 **殽** 同亦作殽 **殽**

或曰與折同 **殽** 殽字 **殽** 字彙齊堂切 **殽** 同亦作殽 **殽**

或曰與折同 **殽** 殽字 **殽** 字彙齊堂切 **殽** 同亦作殽 **殽**

廣韻 道光七年奉 旨重刊

玉篇苦甲切類篇乞恰切音恰 殞 廣韻巨鳩切集韻渠尤切音求 殞 廣韻巨鳩切集韻渠尤切音求

學義 玉篇廣韻集韻音求 殞 廣韻巨鳩切集韻渠尤切音求

殞 玉篇廣韻集韻音求 殞 廣韻巨鳩切集韻渠尤切音求

巨興切音 殞 廣韻巨鳩切集韻渠尤切音求

鬼出 又廣韻其餒切琴去聲音 殞 廣韻巨鳩切集韻渠尤切音求

南流入海者曰縛芻河西北流八海者曰澁多河又潛流地下

出積石東北流入海者為中國河源釋典音 殞 廣韻巨鳩切集韻渠尤切音求

義集 增 殞 廉夫仙遊錄日殞西 殞 廣韻巨鳩切集韻渠尤切音求

殞 廣韻巨鳩切集韻渠尤切音求

殞 廣韻巨鳩切集韻渠尤切音求

殞 廣韻巨鳩切集韻渠尤切音求

殞 廣韻巨鳩切集韻渠尤切音求

殞 廣韻巨鳩切集韻渠尤切音求

殞 廣韻巨鳩切集韻渠尤切音求

殞 廣韻巨鳩切集韻渠尤切音求

殞 廣韻巨鳩切集韻渠尤切音求

殞 廣韻巨鳩切集韻渠尤切音求

殞 廣韻巨鳩切集韻渠尤切音求

殞 廣韻巨鳩切集韻渠尤切音求

殞 廣韻巨鳩切集韻渠尤切音求

**苑** 集韻七鳩切音 苑 草木萎死也 玉篇苑巨勿切集韻

**殍** 武切集韻 殍 父切音撫物敗生白曰殍 又唐韻芳

**殍** 甫切音父義同 又王篇步北切集韻鼻墨切音膏與陪同

**殍** 也僵也左傳襄十四年譬如捕鹿晉人角之諸戎倚之與晉

**殍** 陪之亦作殍 杜光庭錄異記趙驚奴長三尺餘或拜跪 殍

**殍** 跳躍倒踏於地 又廣韻愛黑切音骸殍也義同 殍

**殍** 其亮切強去聲 殍 集韻忽域切 殍 玉篇力升切廣韻力膺

**殍** 屍涼也與殍通 殍 音血殘裂也 殍 切集韻閻承切音陵

**殍** 凌殍鬼出也 一曰病貌 又王篇廣韻正韻 殍 唐韻常職切

**殍** 魯鄧切集韻郎鄧切音楞去聲殍殍困病貌 殍 集韻韻會正

**殍** 韻丞職切音植說又脂膏久殍也徐曰脂膏久則浸潤玉篇

**殍** 生也種也書湯誥兆民允殖呂刑農殖嘉穀左傳昭二十九年

**殍** 為溫慈惠和以效天之生長育 又興生財利曰殖書仲虺

**殖** 之誥殖殖利傳殖生也不生資貨財利言不貪也史記有貨

**殖** 殖傳 又封殖也書仲虺之誥殖殖有禮傳有禮者封殖之左傳

**殖** 昭二年宿敢不封殖此樹以無忘角弓 又蕃也長也曾語同

**殖** 姓不婚惡不殖也章註殖蕃也又左傳昭元年內官不及同姓

**殖** 其生不殖杜註殖長也 又立也周語以殖義方 又學殖左

**殖** 傳昭八年夫學殖也不殖將落杜註殖生長也言學之進德如

**殖** 農之殖苗日新月益 又殖殖平正也詩小雅殖殖其庭 又

集韻仕吏切音事植也左傳襄三十年子產從政與人誦之曰

我有田疇子產殖之子產而死誰其嗣之註殖時力反徐是吏

反叶 殖 玉篇集韻 殖 唐韻去奇切集韻丘奇切音欵說

下韻 殖 音與殖同 殖 文棄也俗語謂死曰大殖 又廣韻

集韻 殖 居宜切音羈義同 殖 又廣韻居綺切音

倚義同 又丙經素問有大殖篇通作大期長箋謂俗語今作

趨餒 按殖餒音 殖 玉篇於劫切廣韻於業切集韻乙業切

同義別箋說非 殖 音泥病也揚子方言殖殖微也宋衛

之閒曰殖自關而西秦晉之閒凡病而不甚者曰殖殖 又重

也左思吳都賦重葩殖葉註殖重也葉重疊貌 又集韻衣廉

辰集下 歹部 入畫

三

三

三

三

三

三

三

三

三

辰集下 辰集下 辰集下 辰集下

切音淹義同一曰歿也 又集韻於殘廣韻昨干切集韻韻

瞻切音儉與懸同汚觸也或作殄 殘會財干切於音賤說

文賦也詩小雅廢為殘賊孟子賊義者謂之殘 又釋名殘踐

也踐使殘壞也書秦誓殘害千爾萬姓又史記樊噲傳殘東垣

註謂多所殺傷也 又惡也書秦誓以彼凶殘史記陳餘傳為

天下除殘 又放逐也殺也周禮夏官大司馬九伐之法放弑

其君則殘之揚子方言棼殺也晉魏河內之北謂棼為殘棼音

廩或洛感反 又食餘也杜甫詩殘杯與冷炙 又煮肉之名

張協七命鷲髀腥脣殘象白註髀髀牛也殘白蓋煮肉之異

名崔駰博徒論鷲髀羊殘 又殘缺也劉歆移太常博士書專

已守殘註師古曰專執已所偏見苟才殘缺之文 又穿鑿傳

會謂之蕞殘王充論衡蕞殘滿車不成為道玉屑滿篋不成為

寶 又惡罵曰殘罵揚子方言南楚凡人殘罵謂之鉗 又貪

暴吏曰殘吏後漢明帝紀殘吏放手 又五殘星名史記天官

書五殘星出正東東方之野其星狀類辰星正義曰五殘一名

五鋒前漢藝文志有五殘雜變星二十一卷 又與芟通易育

卦東帛芟芟註引子夏易東帛殘殘 又魏志辰韓名樂浪人

為阿殘東方人名我為阿謂樂浪人本其殘餘之人也 又膾

殘魚名皮日休詩分明數得膾殘魚 又高僧傳明贊禪師性

-25 248 35 875

力翰切集韻郎肝切音爛博雅敗也或作爛玉篇集韻殞唐韻紀力切集韻

音爛博雅敗也或作爛玉篇集韻殞唐韻紀力切集韻殞韻會訖力切音

棘說文殊也爾雅釋言殞誅也邢疏謂誅責也書舜典殞殛子

羽山孔傳殛放流皆誅也異其文述作之體左傳僖二十八

年明神先君是糾是殛一說斥死殛集韻徒故切殛廣

曰殛又集韻殛音極死也殛音度敗也殛廣

烏賄切集韻郎肝切音猥殛字彙胡降切殛集韻殛或

殛殛不知人也一曰弱也殛音巷允腐殛作殛詳及

部殛集韻殛或作殛殛廣韻與涉切集韻殛涉切音

字註殛殛病半臥半起也又集韻直涉切音殛殛亦

言註殛殛病半臥半起也又集韻直涉切音殛殛亦

牒又集韻韻會殛殛切音殛殛切音殛殛切音殛殛切音

字註殛殛切音殛殛切音殛殛切音殛殛切音殛殛切音

轉也外傳曰余病殛矣廣韻或作殛引詩昆夷殛矣增

按今詩大雅昆夷殛矣維其殛矣本作殛集韻亦作殛

殛集韻殛古作殛殛集韻殛力制切音例與殛同疾疫也公

殛亦作殛殛集韻殛同音殛見拾遺記及鈞命決殛充

殛通作殛殛集韻殛同音殛字義總略音骨義未詳殛亮

殛口到切音殛唐韻五來切集韻魚開切音殛博

殛與焉同枯也殛唐韻古哀切集韻柯殛殛廣韻十敏

道光七年奉旨重刊

玉篇集韻

唐韻紀力切集韻

韻會訖力切

音極死也

字彙胡降切

集韻

或作殛

廣韻與涉切

集韻

涉切音

殛亦

殛切音

殛切音

殛切音

殛切音

殛切音

殛切音

殛切音

篇魂厥不平也 一曰不知貌 也玉篇物傷氣也前漢楊王孫傳其穿下

不及泉上不泄臭又楊惲傳單于得漢美食好物以為殯惡

又集韻許救切音嗅義同 又廣韻集韻於許久切音朽臭也

集韻或省作臭韻會本作煥通作臭左傳註疏臭是氣

總名元非善惡之稱既謂善氣為香則專以惡氣為臭

廣韻集韻於於賜切音綸 廣韻集韻於於賜切音綸

物彫死也又脚手小病 廣韻集韻於於賜切音綸

廣韻集韻於於賜切音綸 廣韻集韻於於賜切音綸

廣韻集韻於於賜切音綸 廣韻集韻於於賜切音綸

廣韻集韻於於賜切音綸 廣韻集韻於於賜切音綸

廣韻集韻於於賜切音綸 廣韻集韻於於賜切音綸

廣韻集韻於於賜切音綸 廣韻集韻於於賜切音綸

廣韻集韻於於賜切音綸 廣韻集韻於於賜切音綸

廣韻集韻於於賜切音綸 廣韻集韻於於賜切音綸

廣韻集韻於於賜切音綸 廣韻集韻於於賜切音綸

廣韻集韻於於賜切音綸 廣韻集韻於於賜切音綸

廣韻集韻於於賜切音綸 廣韻集韻於於賜切音綸

廣韻集韻於於賜切音綸 廣韻集韻於於賜切音綸

廣韻集韻於於賜切音綸 廣韻集韻於於賜切音綸

廣韻集韻於於賜切音綸 廣韻集韻於於賜切音綸

殯 唐韻集韻韻會於尺救切音臭說文腐氣

也玉篇物傷氣也前漢楊王孫傳其穿下

不及泉上不泄臭又楊惲傳單于得漢美食好物以為殯惡

又集韻許救切音嗅義同 又廣韻集韻於許久切音朽臭也

集韻或省作臭韻會本作煥通作臭左傳註疏臭是氣

總名元非善惡之稱既謂善氣為香則專以惡氣為臭

廣韻集韻於於賜切音綸 廣韻集韻於於賜切音綸

廣韻集韻於於賜切音綸 廣韻集韻於於賜切音綸

廣韻集韻於於賜切音綸 廣韻集韻於於賜切音綸

廣韻集韻於於賜切音綸 廣韻集韻於於賜切音綸

廣韻集韻於於賜切音綸 廣韻集韻於於賜切音綸

廣韻集韻於於賜切音綸 廣韻集韻於於賜切音綸

廣韻集韻於於賜切音綸 廣韻集韻於於賜切音綸

廣韻集韻於於賜切音綸 廣韻集韻於於賜切音綸

廣韻集韻於於賜切音綸 廣韻集韻於於賜切音綸

廣韻集韻於於賜切音綸 廣韻集韻於於賜切音綸

廣韻集韻於於賜切音綸 廣韻集韻於於賜切音綸

廣韻集韻於於賜切音綸 廣韻集韻於於賜切音綸

廣韻集韻於於賜切音綸 廣韻集韻於於賜切音綸

廣韻集韻於於賜切音綸 廣韻集韻於於賜切音綸

殯 唐韻集韻韻會渠各切正韻具各切於音僅左傳昭二年

云路冢也一曰埋也 又與觀通前漢郊祀歌神裴回若流放

殯奠親以肆章註孟康曰殯音觀師古曰言神靈裴回流而不

去故使我得觀見冀以親 附而陳誠意使章明之

夢 唐韻莫各切集韻未各切 於音莫說文死未夢也

殯 唐韻式羊切集韻韻會正韻尸羊切於音商未成人喪也禮喪

服傳年十六至十九死為長殯十二至十五死為中殯入歲至

十一歲死為下殯七歲以下為無服之殯生未三月不為殯又

禮檀弓周人以殷人之棺槨葬長殯以夏后氏之望周葬中殯

下殯以有虞氏之瓦棺葬無服之殯又周禮地官媒氏禁嫁殯

者註殯十九以下 又論法之一汲冢周書短折不成曰殯未

家短折曰殯 又死於國事無 禮 玉篇廣韻集韻於

主之鬼曰國殯楚辭有國殯篇 禮 同儕說文終也 殯 俗

字 殯 集韻古患切 殯 廣韻集韻於疾賜切音漬玉篇病也

禮秋官蜡氏掌除飢註故書飢作春鄭司農云春讀為殯謂死

人骨也月令曰掩骼埋胔骨之尚有肉者及禽獸之骨皆是

廣韻集韻於於賜切音綸 廣韻集韻於於賜切音綸

廣韻集韻於於賜切音綸 廣韻集韻於於賜切音綸



道光七年奉旨重刊

集韻亦作**殯** **殯**篇海類篇素姑 **殯**字彙補將字彙補殯

乃有八殯八殯之外而有八紘註殯猶遠也 **殯**字之譌

唐韻集韻於子六切音盛玉篇終也 又集韻作 **殯** 集韻與

答切音市義同 又廣韻疾微切音就殯殯也 **殯** 集韻與

文病 **殯** 殯字 **殯** 唐韻集韻於胡對切音潰說文爛也 又

切音措 **殯** 廣韻集韻於方開切音 **殯** 廣韻徒五切集韻正

義同 **殯** 廣韻集韻於斯義切音賜 **殯** 廣韻集韻於先外

困病貌 **殯** 玉篇死也盡也亦作 **殯** 切音礙玉篇瘦病

也 **殯** 集韻力弟切 **殯** 廣韻七亂切音窳 **殯** 古文 **殯**

**殯** 唐韻正韻於計切集韻韻會壹計切於音礙說文死也左

絕也書康誥天乃大命文王殯戎殷 又盡也左傳直六年中

行桓子曰使疾其民以盈其貫將可殯也杜註殯盡也 又什

也後漢光武紀莽兵大潰走者相騰踐奔殯百餘里閒註殯什

也 又一矢而死曰殯詩小雅殯此大兕司馬相如上林賦弦

矢分藝殯什 又與殯通儀禮觀儀祭川沈祭地座鄧註古文

殯作殯 又與殯通韓詩大雅其殯其殯釋文苗反草也殯因

也 因高墳下也今 **殯** 俗 **殯** 伍篇滿行切音彭死人胖也

詩作其苗其殯 **殯** 字 **殯** 又集韻晴橫切音妨殯殯

胖也或 **殯** 唐韻都寒切集韻韻會多寒切於音單說文殯盡

作殯 也 班固西都賦百獸駭殯 又凡盡皆曰殯 司馬

相如子虛賦殯親人物之變態張衡西京賦殯所未見 通作

單詩周頌單厥殯禮祭義歲既單矣皆與殯同 又韻補叶都

唐韻當故切集韻多故切於音始說文敗也書洪範彝倫攸殯

○按今書本作殯對本有亦如二音正字通同死不同數非

辰集下

殯部

殯

殯

康熙字典

又劉勰新論小利大利之殛小者大殛音璧博雅殛殛也

禍之津集韻或作死亦省作殛殛音璧博雅殛殛也

一日欲死貌又廣韻扶歷切殛同殛殛音璧博雅殛殛也

切集韻蒲歷切殛音璧義同殛同殛殛音璧博雅殛殛也

也今蠶死而白謂殛蠶殛又玉篇居亮切強去聲義同殛音璧博雅殛殛也

殛音璧博雅殛殛也殛音璧博雅殛殛也殛音璧博雅殛殛也

殛音璧博雅殛殛也殛音璧博雅殛殛也殛音璧博雅殛殛也

殛音璧博雅殛殛也殛音璧博雅殛殛也殛音璧博雅殛殛也

殛音璧博雅殛殛也殛音璧博雅殛殛也殛音璧博雅殛殛也

殛音璧博雅殛殛也殛音璧博雅殛殛也殛音璧博雅殛殛也

殛音璧博雅殛殛也殛音璧博雅殛殛也殛音璧博雅殛殛也

殛音璧博雅殛殛也殛音璧博雅殛殛也殛音璧博雅殛殛也

殛音璧博雅殛殛也殛音璧博雅殛殛也殛音璧博雅殛殛也

殛音璧博雅殛殛也殛音璧博雅殛殛也殛音璧博雅殛殛也

殛音璧博雅殛殛也殛音璧博雅殛殛也殛音璧博雅殛殛也

殛音璧博雅殛殛也殛音璧博雅殛殛也殛音璧博雅殛殛也

殛音璧博雅殛殛也殛音璧博雅殛殛也殛音璧博雅殛殛也

殛音璧博雅殛殛也殛音璧博雅殛殛也殛音璧博雅殛殛也

殛音璧博雅殛殛也殛音璧博雅殛殛也殛音璧博雅殛殛也

殛音璧博雅殛殛也殛音璧博雅殛殛也殛音璧博雅殛殛也

殛音璧博雅殛殛也殛音璧博雅殛殛也殛音璧博雅殛殛也

殛音璧博雅殛殛也殛音璧博雅殛殛也殛音璧博雅殛殛也

殛音璧博雅殛殛也殛音璧博雅殛殛也殛音璧博雅殛殛也

道光七年奏 音重刊

殛音璧博雅殛殛也殛音璧博雅殛殛也殛音璧博雅殛殛也

殛音璧博雅殛殛也殛音璧博雅殛殛也殛音璧博雅殛殛也

殛音璧博雅殛殛也殛音璧博雅殛殛也殛音璧博雅殛殛也

殛音璧博雅殛殛也殛音璧博雅殛殛也殛音璧博雅殛殛也

殛音璧博雅殛殛也殛音璧博雅殛殛也殛音璧博雅殛殛也

殛音璧博雅殛殛也殛音璧博雅殛殛也殛音璧博雅殛殛也

殛音璧博雅殛殛也殛音璧博雅殛殛也殛音璧博雅殛殛也

殛音璧博雅殛殛也殛音璧博雅殛殛也殛音璧博雅殛殛也

殛音璧博雅殛殛也殛音璧博雅殛殛也殛音璧博雅殛殛也

殛音璧博雅殛殛也殛音璧博雅殛殛也殛音璧博雅殛殛也

殛音璧博雅殛殛也殛音璧博雅殛殛也殛音璧博雅殛殛也

殛音璧博雅殛殛也殛音璧博雅殛殛也殛音璧博雅殛殛也

殛音璧博雅殛殛也殛音璧博雅殛殛也殛音璧博雅殛殛也

殛音璧博雅殛殛也殛音璧博雅殛殛也殛音璧博雅殛殛也

殛音璧博雅殛殛也殛音璧博雅殛殛也殛音璧博雅殛殛也

殛音璧博雅殛殛也殛音璧博雅殛殛也殛音璧博雅殛殛也

殛音璧博雅殛殛也殛音璧博雅殛殛也殛音璧博雅殛殛也

殛音璧博雅殛殛也殛音璧博雅殛殛也殛音璧博雅殛殛也

殛音璧博雅殛殛也殛音璧博雅殛殛也殛音璧博雅殛殛也

殛音璧博雅殛殛也殛音璧博雅殛殛也殛音璧博雅殛殛也

殛音璧博雅殛殛也殛音璧博雅殛殛也殛音璧博雅殛殛也

殛音璧博雅殛殛也殛音璧博雅殛殛也殛音璧博雅殛殛也

引飾棺以轉葬引飾棺以柳雲又檀弓孔子曰夏后氏殛於東

階之上則猶在阼也殷人殛於兩楹之間則與賓主夾之也周

人殛於西階之上則猶賓之也 又送葬歌曰虞殛左傳哀十

一年公孫夏命其徒歌虞殛 又使巫被殛之凶邪曰被殛左

傳襄二十九年被殛而祿 又借為埋沒殛殛

意孔雅圭北山移文道帙長殛法筵久埋殛殛

字彙補殛殛上聲殛殛也 殛殛

與殛同殛殛上聲殛殛也 殛殛

谷切音殛說文胎敗也謂未及生而胎敗也禮樂殛殛

記胎生者不殛殛內敗曰殛 殛殛

蘇爛也 殛殛 殛殛

或作殛 殛殛 殛殛

殛殛 殛殛 殛殛

殛殛 殛殛 殛殛

殛殛 殛殛 殛殛

殛殛 殛殛 殛殛

殛殛 殛殛 殛殛

殛殛 殛殛 殛殛

殛殛 殛殛 殛殛

殛殛 殛殛 殛殛

殛殛 殛殛 殛殛

殛殛 殛殛 殛殛

殛殛 殛殛 殛殛

殛殛 殛殛 殛殛

殛殛 殛殛 殛殛

殛殛 殛殛 殛殛

殛殛 殛殛 殛殛

殛殛 殛殛 殛殛

殛殛 殛殛 殛殛

殛殛 殛殛 殛殛

殛殛 殛殛 殛殛

殛殛 殛殛 殛殛

殛殛 殛殛 殛殛

殛殛 殛殛 殛殛

殛殛 殛殛 殛殛

殛殛 殛殛 殛殛

殛殛 殛殛 殛殛

殛殛 殛殛 殛殛

殛殛 殛殛 殛殛

殛殛 殛殛 殛殛

殛殛 殛殛 殛殛

殛殛 殛殛 殛殛

殛殛 殛殛 殛殛

殛殛 殛殛 殛殛

殛殛 殛殛 殛殛

殛殛 殛殛 殛殛

康熙字典 辰集下 歹部 十三畫 至十九畫 殛

韻會將廉切也音織爾雅釋詁織盡也邢疏舍人曰織眾之盡也春秋莊十七年齊人織于遂穀梁傳織者盡也杜預曰成遂

而無備遂人討而盡殺之故時史以自盡為文書亂征織厥渠魁詩秦風織我良人又左傳襄二十八年其將聚而織旃義

同大 增 菴 同 菴 九 痲 唐韻郎果切集韻魯果切於音裸博雅病也說文畜產疫

病也 又廣韻魯過切集韻盧臥切於螺去聲又 羅 玉篇集

同 增 頤 切音頤頤也

### 及部

及 古文 投 廣韻市朱切集韻韻會傭朱切正韻尚朱切於音殊說文以投殊人也 又兵器周禮夏官司

兵掌五兵註五兵者戈及戟會矛夷矛釋名及殊也長一丈二尺無刃有所撞挫於軍上使殊離也正義曰考工記及長尋有

四尺八尺曰尋是丈二也治氏為戈戟之屬不言及刃是無刃也詩衛風伯也執及為王前驅 又戟柄之別名揚子方言三

升枝南楚宛郢謂之偃戟其柄自關而西謂之秘或謂之及又書法名前漢藝文志八體六板韋昭曰八體六曰及書歐陽

詢書法及書者伯氏所職文記笏武記及因而制之說文序七曰及書徐鍇註及體八觚隨其勢而書之故八體有及書 又

姓 又打穀之架曰攝及揚子方言僉宋衛之閒謂之攝及註僉今逮架所以打穀者 八几几音殊烏矩羽也與几案之几

別 又與及別佩麟集及示 三 改 集韻呼來切音哈改朱翻及也及莫勿翻沈也 剛卯也以逐鬼彫从辰

庚辰字典

辰集下

及部

三書

三

已之已互詳效字註 又集韻已亥切音改又倚 **四** 般 唐韻

亥切音喚義林同 按說文本作殺歧从改爲正 知朕切集韻陟其切林音響說文下擊上也 一曰深擊也 又

集韻知鳩切音堪義同 又廣韻巨金切集韻渠金切林音琴 玉篇治也制也 一曰禁也 又

集韻都感切音黠博雅禁也 般 賦般紛紛其離此郵分司 馬相如封禪頌般般之豐 與般別佩麟集般博于翻辟也象

舟之後及以進之正字通字彙作古文般字非般字古文作般

**五** 段 古文 殿 唐韻集韻韻會徒玩切正韻杜玩切林音

而末兩日匹既兩日段張衡詩美人贈我錦繡段 又款段馬 名後漢馬援傳御款段註款猶緩也言形段緩也 又段谷水

名通典秦州上邽縣有段谷水姜維爲鄧艾破於此水經注藉 水又東合段溪水出西南馬門溪東北流 又阿段蠻獠之稱

北中蠻獠傳獠無名字以長幼次第呼之丈夫稱阿暮阿段 又姓出武威風俗通段于木之後有出遼西者本鮮卑檀石槐

之後又段干複姓 又卯不成也與般通管子五行篇羽卯者 不段 又集韻韻會正韻林都玩切同鍛鍊也 一曰小治也周

禮冬官考工記段氏爲鑄器 又通般禮昏義婦執笄棗栗投 脩以見段丁亂反 从及尙省聲與段別段乃假借之義古馬

切俗通 **增** 政 字彙補 殺 字彙補 段 字彙補 未遇切同 用非是

子以瓦投者翔以鈎段者戰以 **六** 殺 字彙補 苦哀切音開殺 黃金投者殆 按莊子本作注

廣韻段字註訓殺段笑聲又殺字 唐韻古哀切集韻柯開 註訓多也殺當即殺殺二字之譌 殺 切林音該說文殺岐犬

剛卯也以逐精鬼急就篇註射魁謂大剛卯也以金玉及桃木 刻而爲之一名殺段較耕錄剛卯者按王莽傳服虔註曰剛卯

以正月卯日作佩之長三寸廣一寸四分或用玉或用金或用 桃著佩之又註當中央從穿作孔以絲絲葺其底刻其上文曰

正月剛卯既央靈及四方赤青白黃四色是當帝令祝融以教 夔龍庶疫剛輝莫我敢當又曰疾曰嚴卯帝令夔化順爾國化

長記字典 辰集下 及部 四筆至六畫 巽

伏茲靈及既正既直既觚既方庶疫剛瘳莫我敢當凡六十六  
 字殺改者佩印也以正月卯日作故謂剛卯又謂之大堅以辟  
 邪也 又集韻丘哀切音**殷**唐韻苦角切集韻韻會克角切  
 開又下改切音亥義林同**殷**杜音確說文从土擊下也一曰  
 素也 又玉篇物皮空也列子黃帝篇木葉幹**殷** 又卯甲亦  
 曰**殷**仲長統述志詩飛鳥遺蹟蟬蛻亡**殷**或作**殷** 又集韻空  
 谷切音哭正韻乞約切音却義林同 又集韻黑角切與**殷**同  
 歐魏左傳哀二十五年臣有足疾若見之君將**殷**之或省作**殷**  
 又叶丘候切音寇張載七命析龍眼之房剖**殷**唐韻於身  
 柳子之**殷**芳旨萬選承意代奏 韻會作**殷** 切集韻韻  
 會於巾切音咽說文作樂之盛稱**殷**易豫卦先王以作樂崇  
 德**殷**薦之上帝 又凡盛皆曰**殷**書洛誥肇稱**殷**禮祀于新邑  
 又呂刑三后成功惟**殷**于民 又爾雅釋言**殷**中也正也書堯  
 典日中星鳥以**殷**仲春宵中星虛以**殷**仲秋傳**殷**正也以正春  
 秋之氣節鄭玄曰**殷**中也春分陽之中秋分陰之中又禹貢九  
 江孔**殷**正義曰言甚得地勢之中也 又衆也詩鄭風**殷**其盈

矣周禮天官陳其**殷**置其輔又春官大宗伯**殷**見曰同**殷**觀曰  
 視傳註俱訓衆 又大也禮會子問服除而後**殷**祭疏**殷**大也  
 大祭謂之**殷**祭莊子山木篇翼**殷**不逝目大不韻註翼大逝難  
 目大視希故不見人 又當也史記天官晝衡**殷**中周河濟之  
 間正義曰衡北斗衡也**殷**當也言斗衡當黃河濟水之間地  
 又國號史記契始封商後盤庚遷都**殷**虛改號曰**殷**書傳**殷**毫  
 之別名在河南 又姓史記**殷**本紀其後分封以國為姓有**殷**  
 氏并**殷**氏又齊人言**殷**聲如衣今姓有衣者**殷**之肖見禮記註  
 疏 又爾雅釋訓**殷**也詩邶風憂心**殷**釋文**殷**於巾切  
 又音隱 又俗謂周致為**殷**勤別作**殷** 又集韻倚謹切正韻  
 於謹切音隱雷發聲也詩召南**殷**其雷在南山之陽或从石  
 作**殷** 又**殷**盛也史記蘇秦傳鞏鞏**殷**若有三軍之衆揚  
 雄羽獵賦**殷**殷軫軫 又集韻韻會於斬切音隱莊子外物  
 篇其不**殷**非天之罪註**殷**當也中也○按當與中皆去聲讀  
 又廣韻正韻烏閑切集韻於閑切韻會么閑切音隱赤黑色  
 也左傳成二年左輪朱**殷**杜註血色久則**殷**音近煙今人以

赤黑為殷色杜甫詩會閃朱旗北斗殷白**七**殺字彙同救

居易詩白珠垂露凝赤珠滴血殷俱讀豔也正字通殷唐韻廣韻度侯切集韻類篇韻會徒侯切俗殺字

韻大透切音豆義同又集韻都外切與殺同及也古作殷

○按說文訓絲擊从及巨聲古文殺如此玉篇訓遙擊古為投

字絲即遙也以義求之既云絲擊則與殺義相背未可合而為

一當以玉篇為正集韻欲兩存之故增都外切與殺同似附會

存疑廣韻側鄰切集韻之人切又廣韻土

可耳辰臻切集韻鏹臻切音榛殷動而喜貌見呂氏春

秋計又廣韻植鄰切集韻丞真切殷唐韻苦定切集韻詰

小音長義同集韻或从支作威殷定切又音聲說文聲

籀文省作殷又玉篇口耕切廣韻口莖切又音聲說文聲

鏹敵也又集韻聲古作殷詳耳部十一畫殷計切集

韻壹計切音擊說文擊中聲長箋擊中聲者聲相應也又

語詞石鼓文泗水郭註殷讀如繫語助也又集韻應與

切音驚義同又揚子方言殷殷本殷字彙殷

幕也郭璞註謂蒙幕也殷音驚殷字之譌殷集

敢古作敢秦詛楚文秦嗣王殷用吉玉宣璧註殺古文布

殺同敢廣韻同敢集韻別作敢詳支部八畫殺古文布

**殺**唐韻所八切集韻韻會正韻山

官內史掌王之八柄之法以詔王治五日殺疏大宰有誅無殺

此有殺無誅者誅與殺相因見為過不止則殺之也又秋官掌

戮掌斬殺賊謀而搏之註斬以鈇鉞殺以刀刃又爾雅釋詁

康熙字典

長集下

殺部

六畫 七畫

四

炙簡合汗取其青易書後不盡謂之殺青亦為汗青義見劉向別錄又矢名周禮夏官司弓矢殺矢縱矢用諸近射田獵註

殺矢言中則死又考工記治氏為殺矢刃長寸圍寸鏃十之又刷也釋名摩掌猶抹殺又集韻韻會合桑葛切音薩散貌

史記倉公傳望之殺然黃註徐廣曰殺蘇葛反正義曰蘇亥反又掃滅之也前漢谷永傳未殺災異又騷殺下垂貌張衡

東京賦飛流蘇之騷殺又集韻私列切音薛與躡同蹙躡旋行獵莊子馬蹄籥蹙蹙為仁向崔木作蹙殺又廣韻集韻韻

會然所界切音縱降也減削也周禮秋官象胥國新殺禮凶荒殺禮禮大傳五世而總殺同姓也又禮器禮不同不豐不殺

又正韻所賣切音曠義同又毛羽敝曰殺詩幽風予羽譙譙傳譙譙殺也又周禮天官瘍醫剗殺之劑註殺謂以藥食其

惡肉又噍殺音也禮樂記其哀心感者其聲噍以殺註噍則竭而無澤殺則滅而不隆又剪縫也論語非帷裳必殺之亦

作殺又韜屍之具上曰質下曰殺儀禮士喪禮經殺掩足又疾也白居易半開花詩西日憑輕照東風莫殺吹自註殺去

殺二殺即其遺聲也俗讀生殺之殺非集韻或作剗煞又

集韻韻會然所例切音際亦降也又集韻式吏切音試同試前漢高帝紀項羽放殺其主註殺當作弑又班固西都賦倚僦

狡扼猛噬脫角挫胹徒搏獨殺註殺亦叶式吏切又叶色簡切音瑟梁肅兵箴傳美干戈易載以律占之睿知神武不殺

又叶式列切音設東皆近遊賦繫復襦以御冬脅汗衫以當執帽引四角之縫裾為數條之殺殺一作殺

王篇唐韻(八)殺集韻枯公切音空擊也本作(九)殺玉篇丈

杜同殺(八)殺又玉篇音終盡殺也(九)殺玉篇丈韻除耕切杜音格推也

一曰揆也集韻同殺(九)殺唐韻集韻杜居又切音叔說文揉

曰夷小諱也亦屈服之意又廣韻強擊也又廣韻去(九)殺

秋切集韻尼歐切杜音惆又集韻祛九切音丘義杜同(九)殺

同(九)殺唐韻胡茅切集韻韻會正韻何交切杜音交說文相

與散(九)殺雜錯也前漢食貨志鑄錢布皆用銅殺以連錫註

康烈字典辰集下及部七畫八畫

同(九)殺

通錫之別名謂以連與錫雜銅而為錢也 又亂也與滑同前

漢董仲舒傳賢不肖混穀陳遵傳作溷穀義同 又豆食也與

肴同詩小雅穀核維旅毛傳穀豆實也鄭箋豆實菹醢也凡非

穀而食之曰穀周禮天官醢人掌四豆之實韭菹醢醢之等皆

實之於豆 又俎實也詩大雅爾既將鄭箋穀謂牲體也正

義曰歸俎者以牲體實之於俎故謂之俎實 又肉帶骨曰穀

禮曲禮左穀右載註穀骨體也穀在俎載在豆疏熟肉有骨俎

預註穀在弘農澠池縣西水又作嶠地理通釋呂氏春秋九塞

穀其一也春秋正義云俗呼為土穀石穀其阨道在兩穀之間

史記封禪書自穀以東名山五註穀戶交反亦音豪 又集韻

胡刀切音豪義見上 又集韻後教切正韻胡孝切於與效同

象也禮禮運禮必本於天穀於地疏穀效也天遠故言本地近

故言效揚子太玄經密於腥臊三日不覺穀註穀效也言相克

害終日 不效矣 **增** **穀** 按即穀字之譌 **九** **穀** 玉篇息後切音

殿 唐韻集韻韻會宜掌練切正韻蕩蕩練切於音電堂高大者初

自秦紀始作前殿漢書則有甘泉函德鳳凰明光臯門麒麟白

虎金華諸殿歷代殿名或治或革惟魏之大極自晉以降正殿

皆名之犖虞決疑要註其制有陞右城左平平以文博相亞次

城者為階級也九錫之禮納陞以登謂受此陞以上殿頭師占

曰古者屋高巖皆名為殿不必宮中前漢黃霸傳合郡國上計

史條對有舉孝子者先上殿註殿丞相所坐屋也今唯天子宸

居稱殿 又重殿謂有前後殿天子之制也前漢佞幸傳重殿

洞門皆言其僭 又体息閉宴之殿曰便殿師古漢書註凡言

便殿使室便坐者皆非正大之處所以就便安也 又飛行殿

輦急王嘉拾遺記漢成帝好夕出遊造飛行殿方一丈如今之

輦選羽林士負之以趨帝於輦上聞其中若風雷聲名曰雲雷

宮 又殿下次於陛下之稱葉適石林燕語制獨天子稱陛下

殿下則諸侯皆得通稱至唐初制合惟皇太子皇后百官上疏

稱殿下至今循用之 又廣韻都甸切集韻韻會正韻丁練切

康熙字典 辰集下 及部 八畫 九畫 卒



道光七年奉旨重刊

楚晉險軍前曰啓後曰殿左傳襄二十六年析公奔晉晉人寘諸戎車之殿以為謀主又軍敗後奔曰殿左傳宣十二年晉隨季殿其卒而退又上功曰最下功曰殿戰功曰多見史記絳侯世家註又前漢宣帝紀丞相御史課殿最之閭註師古曰殿課居後也最課居先也春秋繁露考試之法九分三三列之一為最五為中九為殿又鎮也定也詩小雅殿天子之邦毛傳殿鎮也正義曰軍行在後曰殿取其鎮重之義左傳成二年此車一人殿之可以集事又爾雅釋訓殿喉呻也註呻吟之聲詩小雅民之方殿屎說文作唵集韻或作慙歛說文本作殿擊聲○按殿擊本作殿堂殿本作屍今相沿已久不能復正附記 **毀** 廣韻苦擊切音燬與毀同攻也又集韻古詣切音於此 **毀** 計與繫同前漢景帝紀郡國或燒陘無所農桑穀音註師古曰毀古繫 **毀** 又集韻敢或 **毀** 古文 **毀** 集韻許委切字謂食養之也 **毀** 又及作 **毀** 古文 **毀** 集韻頭曾正韻虎委切音燬說文缺一曰壞也易繫辭乾坤毀則無以見易詩爾風無毀我室又此言也論語誰毀誰譽又去也禮

備行毀方而瓦合鄭註去已之大圭角下與小人合也又折也戰國策王不構趙趙不以毀構註構合其戰也毀折也不收趙趙不能以毀折之兵獨與秦戰又古歲法金饜水毀木飢火早見史記皆植傳又禱所除殃曰毀周禮地官牧人凡外祭毀事用危註謂副辜候禳毀除殃咎之屬又哀毀禮曲禮居喪之禮毀瘠不形正義毀瘠羸瘠也形骨露也居喪許羸瘦不許骨露見也又五十不致毀六十不毀孝經喪親章毀不滅性又小兒去齒曰毀曰虎通男八歲毀齒女七歲毀齒又廣韻集韻韻會况偽切音獻義同又叶後五切音戶易林曠詐龐子夷窟盡毀兵休卒發矢至如雨又叶暄規切音墮揚子太玄經滅其疾不至危也劉連之滅生恨毀也韻會毛氏曰凡成敗之毀上聲莊子其成也毀也之類是也非自壞而墮毀之則去聲孟子毀其宗廟之類是也惡聲合聞之毀譽則毀上聲譽去聲孟子不虞之譽求全之毀是也忌其人而毀之媚其人而譽之則毀去聲譽平聲論語誰毀誰譽之類是也然論語譽字有音毀字無音經史子中成毀之毀與墮毀之毀皆

康熙字典

辰集下

毀部

九畫

五

無音姑從通用請書

點校者不可不知

同前漢人物表

樂毅書作毅

切集韻韻會克角切

二年邪莊公與夷射姑飲酒私出闕乙肉焉奪之杖以敲之或

作敲 又玉篇口交切音硤

集韻口教切硤去聲義同

也一日係也盡也 又類篇丘蓋切

音磔與數同博雅辱也一口擊也

擊中也如車相擊故从攴从耑周禮冬官考工記廬人敷兵用

強註敷兵戈戟屬疏定長文二而無刀可以敷打人故曰敷兵

又拂也周禮冬官考工記弓人和弓敷摩註和調也敷拂也

將用弓必先調之拂之摩之 又集韻韻會註歷切正韻音擊

**增** 毅 字彙補徒孟切音郢義毅與

按即毅字之譌

**十** 毅 字彙補子亥切音

宰毅也通作宰

同 毅 唐韻

切音卓

同 毅 唐韻

切音卓

同 毅 唐韻

切音卓

同 毅 唐韻

切音卓

同 毅 唐韻

切音卓

同 毅 唐韻

切音卓

同 毅 唐韻

切音卓

同 毅 唐韻

切於音喫勒

苦用力曰數

亦省作毅詳

六畫毅字註

文妄怒也一日有決也从攴義聲義承怒毛豎也

者剛也下从彖會意故借為剛毅字書阜陶摸擾而毅正義左

傳宣二年殺敵為果致果為毅謂為致果敢殺敵之心是為強

毅和順者失於不斷故順而能決乃為德也論語剛毅木訥近

仁又曾子曰上不可以不弘毅劉劭人物志溫直而擾毅木之

德也剛塞而弘毅金之德也 又州名雋地廣記武州唐未置

領交德一縣後唐長興元年改毅州 又鳥名鷓稱毅鳥謂其

性敢於鬪也見張華禽經 又弃法毅提也棋死而結局曰毅

既毅而隨手曰復毅俗又謂之 毆 唐韻烏后切集韻於口切

提見徐鉉圍棋義例 隸作毅

毆 唐韻烏后切集韻於口切

曰以杖擊也 又集韻墟候切音樞公羊傳桓十二年盟于毆

蛇註毆丘干反又曲侯反蛇音移又音池 又集韻虧干切音

辰集下 及部 九畫至十畫 至



道光七年奉旨重刊

殼擊也 又集韻 殼 玉篇初萬切 集韻 萬切 增 殼 玉

陳留切 音倚 義同 殼 丘丁切 集韻 丘耕切 又廣韻 集韻 丘空谷切 音哭 麻殼也 說

文 音鏗 不可近也 殼 文作 殼 未練治 纒也 或作 殼 徐鉉以

為後非 聲疑 从復 〇 按 殼 字 集韻 殼 〇 殼 廣韻 集韻 林

沃韻 有 殼 字 蓋 从 沃 殼 字 之 譌 〇 殼 平 廣韻 集韻 林

同 揚子 大玄 經 為 鑿 為 巫 祝 又 同 鑿 韻 會 補 松 脂 千 年 為 茯

苓 千 年 為 琥 珀 千 年 為 堅 又 同 鑿 木 名 崔 豹 古 今 注 斲 或 作

鑿 斲 木 出 交 州 亦 謂 之 烏 文 木 增 殼 同 殼 殼 字 集韻 乙 例 殼 說 文

字 亦 謂 之 烏 文 木 增 殼 同 殼 殼 字 集韻 乙 例 殼 說 文

殼 集韻 苦紺切 音勛 同 殼 擊 殼 〇 殼 殼 說 文 本 作 殼 鏡 殼

也 或 作 殼 殼 廣韻 許 矯 切 集韻 正 韻 虛 驕 切 从 音 豎 大 殼 也

也 或 作 殼 殼 廣韻 許 矯 切 集韻 正 韻 虛 驕 切 从 音 豎 大 殼 也

石 為 之 孫 炎 云 聲 喬 也 喬 高 也 謂 其 聲 高 也 李 巡 云 大 殼 聲 清

燥 故 曰 聲 聲 燥 也 字 林 云 鎗 口 也 自 江 而 南 呼 鎗 刀 為 鎗 此

聲 形 似 之 增 殼 玉 篇 方 東 切 殼 玉 篇 他 會 切 集韻 他 登

也 大 雨 增 殼 音 隆 聲 也 殼 切 从 音 澄 與 殼 同 鼓 聲

也 殼 字 集韻 音 切 未 詳 人 名 呂 氏 春 秋 禽 滑 廉 亦 作 黎 〇 殼 處 說

文 或 从 殼 殼 學 於 墨 子 許 犯 學 於 禽 滑 廉 廉 亦 作 黎 〇 殼 處 說

處 作 殼 增 殼 音 歷 列 也

長樂字典 辰集下 夂部 十四畫至子畫 音

# 母部

母唐韻武扶切集韻韻會正韻微夫切音無說文止之也  
 其字从女內有一畫象姦之形禁止之勿令姦禮曲禮母  
 不敬註母止之辭古人云母猶今人言莫也又儀禮士相見禮  
 母上于面母下于帶鄭註古文母為無賈公彥疏今不外者說  
 文云母禁辭故不外有無之無也又將母母乃皆發問之辭  
 與無通韓詩外傳客有見周公者曰入乎將母公曰請入坐乎  
 將母公曰請坐言乎將母公唯唯又姓廣韻母丘或為母氏  
 又漢復姓八氏漢書食貨傳有母鹽氏巨富齊母鹽邑大夫之  
 後漢有執金吾東海母將隆將作大匠母丘與風俗通有樂安  
 母車伯奇為下邳相有主簿步邵南時人稱母車府君步主簿  
 何氏姓苑云有母終氏左傳魯大夫茲母還晉大夫基母張漢  
 書有巨母霸王莽改為巨母氏又甯母地名穀梁傳作寧母  
 母音無又茂后反公羊傳音同又集韻韻會茫迷淨切音謀  
 母追夏后氏緇布冠名禮郊特牲母追夏后氏之道也又集

廣韻

辰集下

母部

五

廣韻字彙 道光七年奉旨重刊

韻岡甫切音武與鸚鵡同鸚鵡鳥名或

母 唐韻集韻於古九切音冠說文穿物

持之也从一橫貫象寶貨之形 又廣韻集韻於古玩切音貫

義同通作貫 又母丘地名史記田完世家宣公代魏取母丘

義曰括地志云故貫城即古貫國今名濛澤城在曹州濟陰縣

南又字彙補按古音畧貫高之貫音冠本母丘復姓後去丘為

母氏又作貫氏魏有母丘儉今多呼為父母之母非也據此則

母丘氏當从沽歡切之母字不當从微夫切之 母 唐韻集韻

母字矣其誤已久不可不辨 與母母俱別 母 正韻莫厚

切集韻韻會莫後切於音某廣雅母枚也言育養子也釋名冒

也含已生也增韻慕也嬰兒所慕也說文从女象懷子形一曰

象乳形蒼頡篇其中有兩點象人乳形豎通者即為母詩小雅

母兮鞠我 又天地為大父母書秦誓惟天地萬物父母易說

卦乾天也故稱乎父坤地也故稱乎母蔡邕獨斷天子父事大

母事地兄事日姊事月 又老子道德經有名萬物之母 又

日為陽德之精故稱曰母枚乘七發流攬無窮歸神曰母 又

元氣之本曰氣母莊子大宗師篇伏羲得之以襲氣母 又父

母尊親之詞詩小雅豈弟君子民之父母禮表記使民有父之

尊有母之親 又揚子方言南楚濕淮之間母謂之媪淮南子

說山訓西家子謂其母曰社說文蜀人謂母曰姐齊人謂母曰

媪又曰嬖吳人曰媒真臘風土記呼父為巴駟呼母為米方音

不同皆自母而變 又乳母亦曰母越語生三人公與之母

又禽獸之牝皆曰母孟子五母雞二母彘前漢昭帝紀罷天下

亭母馬張華禽經殷將生子呼母應雛既生母呼子應蘇軾仇

池筆記眉州縣有一小佛屋俗謂之猪母佛 又十母謂甲乙

之屬十干也十二支為十二子見史記律書 又西王母神名

見山海經大戴禮云舜時西王母獻白玉瑄 又寶母所以集

寶者祥異記魏生常得一美石後有胡人見之曰此寶母每月

望設壇海邊上可以集珠寶 又嶺南有瘴母鄭能奇得雜記

五羊嶺表見有物自空而下始如彈丸漸如車輪遂四散人中

之即病謂之瘴母 又鬼母神名括異記南海小虞山有鬼母

長史字具 辰集下 母部 一畫 亥

一產于鬼朝產之暮食之今蒼梧有鬼姑神是也 又凡物之  
 有大小者皆曰子母詩鄭風盧重環毛傳重環子母環也疏謂  
 大環貫一小環又錢有子母錢周語註重曰母輕曰子子母相  
 通民乃得所欲又牛有子母牛易說卦坤為子母牛正義曰取  
 其多蕃畜而順又子母竹今之慈竹也見任昉述異記又子母  
 瓜取收瓜子故名見齊民要術 又甯母地名春秋僖七年公  
 會齊侯盟于甯母後漢郡國志山陽郡方與縣有泥母亭或曰  
 古甯母 又慈母兩母皆山名丹陽記江寧縣南三十里有慈  
 母山生簫管竹荆州記湘東有兩母山 又雲母扇名又屏名  
 西京雜記昭陽殿有雲母扇雲母屏風又雲母竹竹之大者見  
 郭義恭廣志又贊寧筍譜有雲母筍 又益母貝母知母俱藥  
 草名蟲母鴉母俱鳥名喜母蟲名俱見爾雅註疏又酒滓謂之  
 醪母見本草 又胡母複姓後漢獻帝紀有胡母班風俗通云  
 胡母姓本陳胡公之後齊宣王母弟別封母鄉遠本胡公近取  
 母邑故曰胡母氏 又集韻蒙哺切正韻莫胡切音模慈餽  
 也禮內則煎醢加黍上沃以膏曰淳母鄭註母讀曰模模象也

作此象淳熬

又叶母婢切音救詩鄭風豈敢愛之畏我父母

叶上杞里魯頌魯侯燕喜合妻壽母蔡邕崔夫人誄昔在共姜

陪臣之母勞謙

紡績仲尼是紀

增

母有逃浮切一音當即母字之譌

每

唐韻武罪切集韻韻會母罪切正韻莫噴切音浼

每懷靡及莊子外物篇聖人躊躇以興事以每成功郭象註事  
 不遠本故其功每成 又雖也爾雅釋訓每有雖也詩小雅每  
 有良朋箋言雖有良朋也 又貪也前漢賈誼傳衆庶每生註  
 孟康曰每貪也敘傳致死為福每生作既 又姓每當時漢人  
 見印敷 又廣韻集韻韻會正韻迭莫佩切音妹數也一日田  
 美也左傳僖二十八年原田每每註每有枚昧二音義同 又  
 集韻正韻謨杯切韻會謀杯切音枚義同 正字通古尚書  
 昧昧與梅梅媒媒每每通聲古人以聲狀義類如此 說文作  
 崑草盛上出也从艸母聲徐鉉曰艸則象上出 俗每 毒  
 也隸省作毒今書作每毛氏曰今俗作每非

母字

廣韻於改切集韻韻會倚亥切

毒秦人以淫坐誅故世罵淫曰嫪毒通雅嫪毒音勞靄又廣韻烏開切集韻於開切

哀義同又玉篇古文嫉字

切音左傳雅毒古文割毒徒沃切音碯博雅惡也一日

害也書盤庚惟汝白生毒禮緇衣惟君子能好其正小人毒其

大雅民之貪亂寧為荼毒後漢蘇章傳分骸斷首以毒生者註

毒苦也又恨也馮衍顯志賦惡叢巧之亂世分毒縱橫之敗

俗註毒恨也後漢袁紹傳令人憤毒又藥名周禮天官醫師

掌醫之政合聚毒藥以供藥事鄭註毒藥藥之辛苦者藥之物

恆多毒又瘍醫凡瘡瘍以五毒攻之註今醫方有五毒之藥作

之合黃堊置石膽丹砂雄黃礬石慈石其中燒之三日一夜取

以注創惡肉破骨則盡出又魚青木名見爾雅釋木急就篇

註云堯華一名魚毒漁者投之水中魚即死而浮出故以為名

荒或作杭又雜毒鳥頭別名淮南子主術訓天下之物莫凶

於雜毒然良醫索而藏之有所用也又狗毒繩毒俱草名見

爾雅釋草註又置毒於物曰毒左傳襄十四年秦人毒涇上

流又治也易師卦以此毒天下而民從之註王云毒役也馬

云治也莊子人間世無門無毒註毒亦訓治又同育亭育化

育之意老子道德經亭之毒之註亭以品其形毒以成其質毒

徒篤反今作育唐代宗詔書中孚及物亭育為心張說撰姚崇

碑育亭之功成皆以亭毒為亭育古毒育音義通又韻會正

道光七年春

廣韻於改切集韻韻會倚亥切

毒秦人以淫坐誅故世罵淫曰嫪毒通雅嫪毒音勞靄又廣

韻烏開切集韻於開切

哀義同又玉篇古文嫉字

切音左傳雅毒古文割毒徒沃切音碯博雅惡也一日

害也書盤庚惟汝白生毒禮緇衣惟君子能好其正小人毒其

大雅民之貪亂寧為荼毒後漢蘇章傳分骸斷首以毒生者註

毒苦也又恨也馮衍顯志賦惡叢巧之亂世分毒縱橫之敗

俗註毒恨也後漢袁紹傳令人憤毒又藥名周禮天官醫師

掌醫之政合聚毒藥以供藥事鄭註毒藥藥之辛苦者藥之物

恆多毒又瘍醫凡瘡瘍以五毒攻之註今醫方有五毒之藥作

之合黃堊置石膽丹砂雄黃礬石慈石其中燒之三日一夜取

以注創惡肉破骨則盡出又魚青木名見爾雅釋木急就篇

註云堯華一名魚毒漁者投之水中魚即死而浮出故以為名

荒或作杭又雜毒鳥頭別名淮南子主術訓天下之物莫凶

於雜毒然良醫索而藏之有所用也又狗毒繩毒俱草名見

爾雅釋草註又置毒於物曰毒左傳襄十四年秦人毒涇上

流又治也易師卦以此毒天下而民從之註王云毒役也馬

云治也莊子人間世無門無毒註毒亦訓治又同育亭育化

育之意老子道德經亭之毒之註亭以品其形毒以成其質毒

廣韻於改切集韻韻會倚亥切

毒秦人以淫坐誅故世罵淫曰嫪毒通雅嫪毒音勞靄又廣

韻烏開切集韻於開切

哀義同又玉篇古文嫉字

切音左傳雅毒古文割毒徒沃切音碯博雅惡也一日

害也書盤庚惟汝白生毒禮緇衣惟君子能好其正小人毒其

大雅民之貪亂寧為荼毒後漢蘇章傳分骸斷首以毒生者註

毒苦也又恨也馮衍顯志賦惡叢巧之亂世分毒縱橫之敗

俗註毒恨也後漢袁紹傳令人憤毒又藥名周禮天官醫師

掌醫之政合聚毒藥以供藥事鄭註毒藥藥之辛苦者藥之物

恆多毒又瘍醫凡瘡瘍以五毒攻之註今醫方有五毒之藥作

之合黃堊置石膽丹砂雄黃礬石慈石其中燒之三日一夜取

以注創惡肉破骨則盡出又魚青木名見爾雅釋木急就篇

註云堯華一名魚毒漁者投之水中魚即死而浮出故以為名

荒或作杭又雜毒鳥頭別名淮南子主術訓天下之物莫凶

於雜毒然良醫索而藏之有所用也又狗毒繩毒俱草名見

爾雅釋草註又置毒於物曰毒左傳襄十四年秦人毒涇上

流又治也易師卦以此毒天下而民從之註王云毒役也馬

云治也莊子人間世無門無毒註毒亦訓治又同育亭育化

育之意老子道德經亭之毒之註亭以品其形毒以成其質毒

徒篤反今作育唐代宗詔書中孚及物亭育為心張說撰姚崇

廣韻於改切

集韻韻會倚亥切

毒秦人以淫

坐誅故世罵淫

曰嫪毒

通雅嫪毒音勞靄

又廣韻

韻烏開切

集韻於開切

哀義同

又玉篇

古文嫉字

切音左傳

雅毒

古文割毒

徒沃切

音碯

博雅惡也

一日

害也

書盤庚

惟汝白

生毒

禮緇衣

惟君子

能好其

正小人

毒其

大雅民

之貪亂

寧為荼

毒後漢

蘇章傳

分骸斷

首以毒

生者註

毒苦也

又恨也

馮衍顯

志賦惡

叢巧之

亂世分

廣韻於改切

集韻韻會倚亥切

毒秦人以淫

坐誅故世罵淫

曰嫪毒

通雅嫪毒音勞靄



道光七年奉旨重刊

經史於省中 **增母** 字彙補古文躡字見韻會 **肥** 類篇蔣氏切音

子母也。按集韻本 **六毒** 玉篇廣韻集韻於戶圭切音攜 姓也與蜀同。一曰蜀闖梁四公

作馳當以馳為正 **七增** 音切未詳歸藏易六畜卦 **毒** 音切未

子名或 **九毓** 廣韻集韻於余六切音普與育同說文養子使作

上 **十增** 音切未詳歸藏易六畜卦 **萌** 玉篇余六切與育同

賦密房郁 **十增** 音切未詳歸藏易六畜卦 **與** 與雙同

敏被其阜 **十增** 音切未詳歸藏易六畜卦 **與** 與雙同

### 比部

**比** 古文 **比** 廣韻卑履切集韻韻會補履切正韻補委

小宰比官府之具註比校次之使知善惡足否也儀禮大射儀

遂比三耦註比校也齊語比校民之有道者又類也方也禮

學記比物醜類疏謂以同類之事相比方則學乃易成韓詩外

傳高比所以廣德也下比所以挾行也比於善自進之階比於

惡自退之原又詩有比體毛詩序詩有六義一曰風二曰賦

三曰比四曰興五曰雅六曰頌鄭司農云比者比方於物諸言

如者皆比詞也比之與興同附託外物比顯而興隱又比例

禮王制必察小大之比以成之鄭註已行故事曰比比例也後

漢陳忠傳父寵在廷尉上除漢法溢於甫刑者未施行寵免後

史曰比前漢儒林傳公孫弘比輯其義唐藝文志玄宗命馬懷

素為修圖書使與褚無量整比又諡法之一左傳昭二十八

辰集下 比部 五九

年擇善而從之曰比詩大雅王此大邦克順克比註比必里反正義引服虔云比方損益古今之宜而從之也又比部官名取校勘亭平之義即今刑部正韻音皮誤又水名前漢地理志南陽郡有比陽縣應劭曰比水所出東入蔡又集韻正韻於音訓切音諱與比同治也具也周禮春官大胥比樂官註錄具樂官也與比通又廣韻韻會毗至切集韻毗義切正韻毗意切梵音避爾雅釋詁比備也郭註備猶輔易比卦象辭比輔也下順從也下氏傳地得水而柔故曰比又親也近也周禮夏官形方氏使小國事大國大國比小國註比猶親也又和也周禮春官籥人辨九簋之名六曰巫比註巫讀為筮比謂筮與民和比也又近鄰之稱周禮地官五家為比使之相保五比為閭使之相受又案比周禮地官小司徒掌九比之數乃頒比法於六鄉之大夫及三年則大比又鄉大夫大比考其德行道藝而興賢者能者疏三年一閭天道有成故每至三年則大案比又及也詩大雅比下文王其德靡悔註比于至千也史記高帝紀自度比至皆亡之又頌也禮王制比年一小

漢志比年猶頻年也又比比猶言頻頌頌前漢成帝紀郡國比比地動又於也書枚誓比爾千正義楯則於以杆故言比史記蘇秦傳駢不得比行又齊也詩小雅比物四驥註比物齊其力也又偏也黨也書洪範人無有比德正義人無阿比之德言天不眾民盡得中也論語君子周而不比鄭註忠信為周柯黨為比又從也論語義之與比宋註比從也晉語事君者比而不黨註比謂比義又合也禮射儀其容體比於禮其節比於樂註比親合也漢劉歆移太常博士書比意同力冀得廢遣師古註訓合又密也詩周頌其比如櫛又比余櫛髮具史記匈奴傳漢文帝遺單于比余漢書作比疎廣雅比櫛也蒼頌篇櫛者為比櫛者為疏今亦謂之梳顏師古急就篇註櫛之大而櫛所以理鬢者謂之梳言其齒稀疏也小而細所以去蟻蚤者謂之比言其齒密比也皆因其體以立名又矢括曰比周禮考工記矢人為矢夾其陰陽以設其比夾其比以設其羽鄭司農註比謂括也又揚子方言比代也又廣韻集韻韻會於必至切音界近也併也密也義同又正韻兵媚切音祕

先也禮祭義比時具物不可以不備鄭註比時猶先時也比必

利反又甫至反 又廣韻房脂切集韻韻會頰脂切正韻蒲糜

切於音毗和也一曰次也於也比鄰猶於鄰杜甫詩不教鵝鴨

惱比鄰 又比蒲地名春秋昭十一年大蒐于比蒲 又臯比

虎皮也左傳莊十年蒙臯皮而先犯之後人以爲講席戴叔倫

詩臯比喜接連朱子張載銘勇撤臯比 又師比胡革帶鉤也

戰國策胡服黃金師比通作毗紕 又唐韻毗必切集韻韻會

薄必切正韻簿密切於音鄙比次也增韻比比猶總總也張九

齡荔枝賦皮龍鱗而駢比顧况持斧意懷之斯密如鱗節比皆

讀如鄙又莊子齊物論人籟則比竹是矣李軌讀說文一人

爲从反 **四** 比 勞字 **增** 比比 玉篇古文比 **比** 反 字彙補

日本有甲斐 **五** 比 唐韻集韻韻會正韻於兵媚切音祕說

州見平壤錄 **五** 比 文慎也書酒誥汝劫比股獻臣正義曰

比訓爲慎詩周頌子其懲而比後忠 又勞也書大誥無比干

恤正義曰言無勞干征伐之憂也 又泉流貌詩挹風比彼京

水亦流于淇毛傳泉水始出比然流也左思魏都賦溫泉比浦

而自浪謝靈運山居賦汎濫異形首比終肥原註汎濫肥比皆

是泉名事 **比** 唐韻丑略切集韻敕略切於音連說文獸

見於詩 **比** 也似兔青色而大 又玉篇廣韻於同 **毗**

唐韻房脂切集韻韻會頰脂切於音毳明也厚也輔也詩小雅

天子是毗毛傳毗厚也鄭箋毗輔也正義曰以毗爲毗益故爲

厚亦由輔弼使之厚義與鄭同 又爾雅釋訓夸毗體柔也李

巡曰屈已卑身求得於人曰體柔詩大雅無爲夸毗又宋註夸

大毗附也 又莊子在宥篇人大喜邪毗於陽大怒邪毗於陰

註司馬云毗助也一曰并也 又爾雅釋詁毗劉暴樂也邢疏

木枝葉稀疎不均者爲暴樂 又博雅毗滿也 又諸毗彭毗

皆山名見山海經 又毗陵漢縣名師古曰舊延陵也漢改曰

比金頭帶是也亦作鮮卑

比金頭帶是也亦作鮮卑建齟大招小腰秀頸若鮮卑只註鮮卑帶頭言腰頸細如帶束也又毗狸鼠名瀨水燕談契丹國

產大鼠而足短極肥其國以為殊味又毗盧佛名又佛家有毗耶居士見維摩經耶亦作邪王少頭陀寺經掩室摩竭用啓息言之心杜口毗邪以通得意

之路說文本作毗或作毘毘同六毗人臍也外凶取氣通也凶音信頭會齒蓋

也凡篋櫛等字从此今作毗毘同增比开集韻拜古作

畫七毘俗毘增毘集韻次古作覺十集唐韻集

穴切音玦說文獸也似狴狴一日似狸毘余切音如義同正字通羗字之譌

軟音篋玉篇生篋切音試獸似狸與異音同義又周宣字姑存以俟考集

韻作篋見下十二畫增篋說文長箋古文拜篋吏集

疏吏切音駮江東呼貉為狻狻或作篋三篋廣韻土咸切集韻讀會正韻

免之駮者詩小雅躍躍篋免遇大獲之張衡西京賦篋兔聯椽又檀名孔子世家註皇覽曰孔子家有篋檀之樹索隱曰篋

檀檀樹之別名也又集韻初銜切篋音篋長星別名集韻或从犬作篋篋音篋說文獸名又集韻元具

切音遇又五故切音誤義並同增篋同篋

集韻匹陌切音拍疾貌或从三免作篋按說文本作篋芳遇切急疾也義同音異

廣雅釋詁卷之六 毛部

# 毛部

**毛**

唐韻莫袍切集韻韻會諷袍切音旄說文眉髮之屬及獸毛也釋名毛貌也冒也在表所以別刑貌自覆冒也詩

小雅不屬于毛註毛者體骨之餘氣未屬也周禮秋官司儀王

燕則諸侯毛鄭註謂以須髮坐也齊語班序顛毛以為民紀註

顛頂也毛髮也次列頂髮之白黑使長幼有等又髮班白曰

二毛禮檀弓古之征伐者不獲二毛又獸為毛蟲周禮地官

以土會之灋辨五地之物生一曰山林其動物宜毛物註毛物

貂狐貉貉之屬禿毛者也禮月令孟秋之月其蟲毛又藥記羽

者姬伏毛者孕鬻正義曰羽鳥也毛獸也又犧牲純色曰毛

史記三丁世家魯有白牡駢剛之牲羣公不毛註何休曰不毛

不純毛也又草也左傳隱三年潤溪沼沚之毛又昭七年食

土之毛誰非君臣又桑麻五穀之屬皆曰毛周禮地官載師

凡宅不毛者有里布註鄭司農云謂不種桑麻也公羊傳宣十

二年錫之不毛之地註不毛者磽确不生五穀又崔豹古今注

長髮字典 辰集下 毛部 空

唐順宗... 道雅七年奉... 占車... 地以名山為輔石為之骨川為之脈草木為之毛

又去毛曰毛詩魯頌毛魚載義註毛魚爛去其毛而魚之

又柔毛羊也禮曲禮羊曰柔毛又莎草曰地毛見廣雅又坎毛鹽草也見

雷敷炮炙序又高麗方言謂芋曰毛芋布曰毛施背見雜林類事又聞南人謂毛曰膜兒并觀瑣言又梵言欲跋羅此云毛

頰鉢羅西域記云織細羊毛褐賴縞西域記云織野獸毛又國名又姓左傳僖二十四年魯衛毛珶文之昭也廣韻周武王

弟毛公後以為氏木居距鹿遊離漿陽漢毛亨治詩作訓訪傳以授從子萇時稱亨為大毛公萇為小毛公又竹名顧愷之

竹譜南嶺有毛竹劉美之續竹譜毛竹生武夷山李商隱詩武夷洞裏毛生竹又與髦通儀禮士喪禮馬不齊髦註今文髦

為毛亦作毳周禮天官司裘註申秋鳥獸毳毼亦作毼史記夏木紀羽毛齒革又蒙晡切音模佩觿集河朔謂無口毛後

漢馮衍傳饑者毛食註太子賢曰案衍集作無今俗毛後語猶然者豈古語亦通乎當讀如模集韻又作毳毛蘇甘

切音三海篇毛郎碑名毛郎神本三郎神也蠻人呼參為毛轉聲為三又毛陽鐘在沂州費縣又村名行唐西有毛道村

廣韻集韻並與毳同詳毳字註○增毳海篇俗鬚字見字學元元

按毳二字正字通並云俗字非增毳

廣韻府文切集韻韻會正韻敷文切並音芬旣旣毛

旣落也又玉篇字云切集韻符分切並音汾義同

玉篇之移切廣韻集韻章移切並音支博雅旣旣也一日輕毛貌

旣氏闕也通作旣

玉篇布蓋切廣韻集韻博蓋切並音貝旣

旣多毛貌又集韻薄邁切音敗義同

細口毳同毳毳廣韻蘇合切集韻悉合切

毳同毳毳廣韻蘇合切集韻悉合切

須也也廣韻普袍切集韻普刀切並音蕭毛起貌一日輕

也又集韻巨到切音撫義同集韻或从山作

長集下毛部一畫至四畫

齊

道光七年奉旨重刊

**增** 毳 字彙補 五 毳 玉篇大么切廣韻徒聊切集韻

也或久羽作翮从鳥作鴛 又 毳 廣韻集韻韻會郎丁切正

集韻丁聊切音紹毳能羽惡貌 毳 韻離呈切音靈毛結不

理也通作洽周禮天官內饜辛洽毛而毳 毳 集韻類篇於師

羶洽或作毳 又 集韻靈年切音蓮義同 毳 庚切音生毳毳

貌 毛起 毳 集韻阻引切榛 毳 謂之髮髮或作筆亦作袈西域

記僧祇支正云僧迦鴉此云覆腋衣竺道祖云魏時請僧於內

作此衣因綴於左邊祇支上今號兩袖曰偏衫七條曰鬱多羅

僧用三種壞色青黑木蘭青謂銅青黑謂雜泥木蘭即樹皮色

應法師舊作髦髦葛洪改袈袈具云迦羅紗曳此云不正色○

按諸說髦髦即袈袈也古織毛 毳 玉篇音也 毳 字彙莫候切

為之故从毛後用布故从衣 毳 披毛也 毳 音茂七密也

毳 與髮 毳 字彙蒲報切音暴 毳 玉篇中格切毛初生也

毳 同 毳 鳥伏卵義與袍同 毳 又云子彙直格切音宅

義 同 毳 正字通俗體 增 毳 篇海步報切音暴鳥伏卵也本

同 毳 字彙補 增 毳 作直釋典作毳詳州部菴字註

此當即犁 毳 與旋同 毳 字彙補說 毳 字彙補力主

字之譌 毳 見篇海 毳 見同字註 毳 切音縷屬也

潘岳射雉賦敷藻翰之陪鯁註陪鯁奮 毳 廣韻集韻韻會正

怒貌○按鳥奮怒則羽張與毳同義 毳 韻林莫十切音木

辰集下 毛部 五書 六書 壹

猶蒙蒙也如淳曰謹愿之貌 又風貌柳宗元龍城錄台人既

辭去舟回如飛但覺風筆翠而過 又玉篇一曰毛濕也 又

廣韻莫角切集韻黑角切音翹義同 又玉篇一曰毛濕也 又

集韻莫報切音帽與眊同說文目少精也 又玉篇廣韻集韻

古沓切集韻葛合切音閤 又玉篇廣韻集韻音翹與眊同

日曉長貌與四畫秘字義同 又玉篇廣韻集韻音翹與眊同

又集韻欲雪 又玉篇思巡切音荀毛初生貌 又玉篇廣韻

切音悅義同 又玉篇徐閏切音狗毛羽利也 又玉篇廣韻

也仍更切音餌說文羽毛飾也博雅既翳也一曰績羽為衣

一曰兜鍪上飾後漢單超傳金銀屬既施於犬馬註既以羽毛

為飾音如志反又西南夷傳齊黃金旄牛既註顧野王曰既結

毛為飾即今馬及弓槊上纓既也魏略劉備性好結既有人以

髦牛尾與備者因手自結之又諸葛亮答孫權書所遺白既薄

少重見辭謝益以增慙安紅餘志臨川王宏妾江無畏善騎馬

翠既珠羈玉珂金鐙庚信詩金羈翠既往交河 又冠上飾董

巴輿服志丙常侍加黃金附蟬既尾謂之惠文冠 又拂名晉

東官舊事皇太子納妃有白既拂二枚 又錦名內典翻譯名

義集兜羅錦亦翻揚華或稱兜羅既 又香草之稱郭璞江賦

揚皓既擗紫葍註既與葍皆香草也 又藤名齊民要術既藤

大小加萃菁蔓衍生○按服虔通俗文毛飾曰既則凡絲羽革

草之下垂者必可以既名矣 與目部既不同正韻也 玉篇

既補既从耳誤从目讀作既謂玄德好結帽譌久矣 玉篇

切音戎 同 既 唐韻集韻韻會正韻並蘇典切音洗理也

細毛也 既 書堯典鳥獸毛既孔傳既理也毛更生整

理也正義毛羽美悅之狀夏時毛羽希少今則毛羽復生故言

更生整理說文仲秋鳥獸毛盛可選取以為器用讀若還包氏

言霜後選毛與說文 同 既 玉篇女於切廣韻女余切集

義同 集韻或作雉 上 既 韻女居切音柳大多毛貌

增 既 鳥獸理毛義同 既 篇韻與 既 字彙補章延切

既 廣韻傷遇切 七 毫 古文 毫 廣韻集韻韻會正韻並

音戍毛也 胡刀切音豪長銳毛也

辰集下 毛部 六畫 七畫 亥



老子道德經合抱之木生於毫末前漢鮑宣傳有益毫毛又  
 言物細曰秋毫言毫至秋極纖細也孟子明足以察秋毫之末  
 莊子知北遊秋毫為小待之成體前漢高帝紀沛公人關秋毫  
 無犯又謝察微算經十絲曰毫十毫曰釐禮經解差若毫釐  
 謬以千里晉書虞預傳毫釐之失又筆謂之毫陸機文賦或  
 含毫而泐然唐書劉知幾傳每記事載言則閣筆相視含毫不  
 斷又蘸筆曰濡毫落筆曰揮毫又姓漢毫康封安陽侯又  
 修毫狗名西京雜記李亨好馳駿狗有修毫釐睫白望青曹之  
 名說文作豪籀文作毫正字通毫豪雖通然山海經豪豬可  
 借毫孟子豪傑之士淮南子智過百人謂之豪當用豪俗濁為  
 一非又姓譜 耗 玉篇思連切廣韻集韻相然切音仙博雅  
 毫豪分二姓 耗 耗 延屬也又風俗通耗翅細葛也又集  
 韻疏臻切 耗 玉篇力外切廣韻集韻郎外切音醜毛色斑  
 音華義同 耗 也又玉篇力拙切廣韻力輟切集韻龍拙切  
 音劣義同 耗 也又玉篇先么切廣韻蘇彫切音蕭耗耗  
 馬毛雜斑謂之耗 耗 鳥尾翹毛也一日羽翼嫩貌一日耗耗

鬪能也

又集韻思邀切音

毬 同 毬

集韻與

毬 唐韻集

韻又思留切音修義並同

韻韻會正韻渠尤切音求說文鞠九也荆楚歲時記寒食為  
 打球鞦韆藏鉤之戲註劉向別錄曰蹴鞠黃帝所造木兵勢也  
 或云起於鞞國古人蹋踰以為戲史記霍去病傳驃騎尙穿域  
 蹋鞠註索隱曰鞠戲以皮為之中實以毛蹙蹋為戲正義曰按  
 蹙鞠書有域說篇即今之打球也起戰國時程武上知其材力  
 初學記鞠即毬字今蹴鞠曰戲毬古用毛糾結為之今用皮以  
 胞為裏噓氣閉而蹴之或以韋為之實以柔物謂之毬子鞠亦  
 作鞠又蹴鞠之處曰毬場勝者所得謂之毬采又花毬毬布  
 也外國志哈烈古大宛地有瑣伏花毬織鳥毬成文又帶名  
 夢溪筆談太宗命劄方團毬帶賜二府文臣其後樞密使兼侍  
 中張耆王貽永皆特賜邵氏間見錄王拱辰出判北京時賜笏  
 帶毬露金帶佩魚又魚名范正敏遜齋閒覽朱崖之傍有物  
 如鞠大小質狀無異亦有紋如線味極肥美土人呼為毬魚  
 又杖名杜光庭錄異記蘇校書者好酒唱望江南善製毬杖每

有所闕即以毬杖干於人得所酬之金以易酒 又錦名齊東  
 野語御府臨六朝義獻唐人法帖用毬露錦久費著蜀錦譜有  
 盤毬錦大窠馬大毬錦真紅雪花毬露錦 又燈名東京夢華  
 錄元宵大內宣德樓上皆垂黃綠簾簾中御座簾外兩朵樓各  
 挂燈毬一枚約方圓丈餘 又花果名繡毬花為二月之花容  
 卿見屠不暖餅史月長又整金毬探金毬紫繡毬皆牡丹名寒  
 毬黃寒毬皆柰名見周氏洛陽花木記又星毬紅荔枝名見徐  
 勳荔枝譜又玉毬繡毬毬子皆菊名見范成大菊譜 集韻或  
 从皮 耗 同 乳 廣韻集韻从芳無切音敷 穗 篇海霜俱切  
 作披 耗 上 乳 鳥解毛曰耗 一曰鬪也 耗 俗毬 毬  
 耗 同 耗 與曉 耗 廣韻蒲沒切集韻蒲沒 毬 俗毬 毬  
 廣韻田候切集韻大豆切从音豆博雅毬毬毬毬毬毬毬毬  
 也 又集韻匿各切音諾毬屬極細可以禦雨 毬 毬字之譌  
 代醉編巫覡號曰瑤 毬 集韻與 毬 字彙呼高切音蒿 毬  
 毬見本草不知其解 毬 集韻與 毬 篇海攪也操也

廣韻所加切集韻韻會正韻誦加切从音沙與裝同毛衣謂之  
 裝裝或从毛作裝 一曰毛長貌 又叶桑何切音梭韓愈月蝕  
 詩於菟尊於西旌旌衛旌 毬 集韻友切燒上聲毬毬毬  
 至此外內官瑣細不足科 毬 毬毛深亂者○按集韻木火  
 辰與辰別字彙正字通 增 毬 字彙補夷然切 毬 補古  
 作毬與集韻異今改正 增 毬 音延越毬編類 毬 補古  
 文尿字○按尿與溺同改从工作嵐無義 八 筆 集韻展里  
 且溺字古文作冰目為古文九屬臆造 八 筆 切音角徵  
 之徵獸毛 毬 廣韻集韻韻會吐敢切正韻他 毬 同 毬  
 多曰筆 毬 感切从音炎毛席也通作綵 毬 同 毬  
 渠勿切音侃鳥短毛 正字通俗屬字○按 毬 玉篇力之切  
 說文屈本作屈从尾从出屋當即屈字譌文 毬 廣韻里之切  
 集韻陵之切从音釐彊毛也 一曰毛起也亦作整釐 又博物  
 志周穆王有犬名耗毛白 又玉篇力才切廣韻落哀切集韻  
 郎才切从 毬 玉篇多則切音德毛少也 又 毬 與釐 毬  
 音來義同 毬 廣韻集韻从丁力切音得義同 毬 同 毬  
 廣韻集韻 辰集下 毛部 七畫 八書 亥

廣韻薄同切集韻蒲收切也音裴瑄魏張羽貌一曰鳳舞也韓

愈雪詩興與酒醴也王安石詩晴人鏡裏雪龍髯 集韻或

作毳玉篇巨六切廣韻集韻渠竹切也音 毳玉篇而勇切

毳音蟻與毳雅同詳十畫隹字註 又集韻謨袍切音隹與

毛同周禮天官司裘註中秋鳥獸雅五詳部首 又廣韻莫

到切集韻莫報切也音帽毛盛也一曰輕毛也與毳同互詳鳥

部毳字註○按玉篇同毳集韻同毛又同毳其解不合姑兩存

之以 廣韻集韻並蘇骨切音萃耗毛貌又毛 耗集韻

俟考 耗短謂之耗 又集韻昨沒切音粹毛生貌 耗即沙

切音接與睫缺也同說文目 接集韻即涉切 砒集韻韻會

旁毛也或作耗亦作接 砒音接義見上 砒集韻韻會

音撮蠻夷織毛屬也後漢西南夷傳哀牢夷知采采文繡 毳

屬毳又再駢夷其人能作旌旗班固青頰髦毳羊羝之屬 毳

字彙古本切 毳唐韻集韻韻會並此芮切音脆說文獸細毛

音哀毛轉也 三毛也方言榆鋪艦極毳也周禮天官掌皮其

毳毛為毼以待邦事鄭註毳毛毛細縟者王褒聖主得賢臣頌

夫荷旃被毳者難與道純綿之麗密 又冕服名周禮春官司

服四望山川則毳冕又子男之服自毳冕而下如侯伯之服尙

書正義毳冕五章虎雖為首虎雖毛淺毳是亂毛故以毳為名

詩王風毳衣如茨毛傳毳衣大夫之服箋古者天子大夫服毳

冕以巡行邦國天子大夫四命其出封五命如子男之服故得

禽封獸之賦怡積於內府 又鳥腹毛曰毳說苑尊賢篇皆上

之毛腹下之毳杜甫詩見輕吹鳥毳 又毳幕即毼帳也李陵

答蘇武書韋韝毳幕 又僧服名法苑珠林衣中有四者一糞

掃衣二毳衣三衲衣四三衣 又小夾物易斷也荀子議兵篇

事小敵毳則偷可用也文子道原篇志弱者柔毳安靜 通作

肥老子道德經其肥易破晉語臣肥弱弗能忍侯 又柔美之

物曰甘毳史記韓政傳且夕得甘毳以養親前漢丙吉傳數奉

甘毳亦與絕義同 又通作臙管子霸言篇釋堅而攻臙枚乘

七發甘臙臙臙 又姓出姓苑 又集韻儒稅切音納又姝悅

厚臨字也 道光七年奉旨重刊

切音歛義於同 又集韻祖悅切音菴與僦同前漢溝洫志泥

行乘義史記作棹註孟康曰毳竹如箕擗行泥土如淳云毳謂

以板置泥上以通行路也師古曰毳讀如本字

增 毳 集韻將先切音箋耗屬 毳 廣韻房益切集韻毗

亦切於音睥 毳 海篇同睥詳 毳 五音篇海同睥 毳 字彙

玉篇毛理 毳 目部睥字註 毳 詳日部睥字註 毳 補居

六切音菊亦作絳 毳 字彙補其俱切 毳 同詳毳字註 九

○按即毳字之譌 毳 音衢毳袴之屬 毳 同詳毳字註

徒葉切音牒 毳 玉篇於景切廣韻於 毳 字彙補與毳

西國毛布 毳 丙切於音影毛布 毳 同毳 毳 終切音

其細毛一 毳 集韻莫報切音 毳 與麓同 毳 玉篇廣韻於

曰俗毳字 毳 帽博雅解也 毳 俗省 毳 古牙切音嘉

毳 玉篇廣韻帑帶切集韻乃帶切於 毳 音奈耗耗多毛一日獸毛密曰耗

詳五畫筆字註 毳 音奈耗耗多毛一日獸毛密曰耗

類篇疎鳩切音搜理毳織毛有文者集韻作毳通作毳異物志

大秦國以野繭絲織成毳毳以羣獸五色毛雜之為鳥獸人物

草木雲氣千奇萬變惟意所作廣志云毳毳白毳毛織之近出

南海毳毳本作毳毳織毛滂也 又玉篇素侯切漱平聲又類

篇山於切音 毳 廣韻素回切集韻蘇回切於音摧毳張羽

蔬義於同 毳 貌一日鳳舞也或從隹作毳 又集韻韻會

於柔才切音鯁義同亦 毳 唐韻羊朱切音俞說文毳毳也風

作毳詳六畫毳字註 毳 俗通織毛袴曰毳毳南史夷貊傳

梁大同中高昌國獻蒲桃良馬毳毳等物古樂府坐客毳毳

毳毳五木香韓愈李正封鄜城聯句兩廂鋪毳毳五鼎調勻藥

或書作毳三輔黃圖溫室規地以屬賓毳 亦作毳張衡四

愁詩美人贈我貂襜褕或作毳毳通俗文毳毳之細者名毳

毳 又廣韻山芻切集韻雙雞切於音輸又 毳 同 毳 耗字

集韻春朱切音輸義於同 集韻亦作毳毳 毳 耗字

廣韻湯臥切集韻吐臥切於音唾博雅解也謂鳥獸解毛

毳 羽也楊子方言隋毳易也郭註謂解毳也郭璞江賦產毳

長也字也 辰集下 毛部 八畫 九畫 七

厚唐字一 道光七年奉 旨重刊

積羽往來勃礪註 旣音唾落毛也與冠同庚信老子廟應詔詩

旣毛新鵠小 又玉篇他果切音安又廣韻他外切集韻吐外

切音蛻 旣 廣韻胡割切集韻韻會正韻何葛切音葛博

義並同 旣 雅旣旣也後漢烏桓傳婦人能刺韋作文繡

織旣旣註廣雅曰旣旣也旣力于反旣胡葛反陳琳神武賦

補錦續組屬旣皮服 又毛布也或从衣作褐 又與旣同雜

名後漢西南夷傳冉駹夷有五角羊麕香輕毛旣雜牲牲註郭

璞註山海經曰旣雜似雉而大青色有毛角鬪敵死乃止今通

作旣 又集韻丘葛切音渴與榻同豆不飾曰榻或从毛作旣

儀禮士喪禮旣豆兩註旣白也 又字彙得合切音登李翊俗

呼水錄今俗謂性劣者 旣 廣韻薄泣切集韻婢典切音辨

為旣旣音兜旣音達 旣 玉篇旣旣毛旣也一日毛不理

增 旣 字彙補旣 旣 集韻同旣或作旣 又 旣 字彙補旣

旣 五篇海 旣 篇海類編 旣 海篇與耄同詳 旣 字彙

旣 與旣同 旣 與旣同 旣 與旣同 旣 與旣同

旣 與旣同 旣 與旣同 旣 與旣同 旣 與旣同

旣 與旣同 旣 與旣同 旣 與旣同 旣 與旣同

旣 與旣同 旣 與旣同 旣 與旣同 旣 與旣同

旣 與旣同 旣 與旣同 旣 與旣同 旣 與旣同

旣 與旣同 旣 與旣同 旣 與旣同 旣 與旣同

旣 與旣同 旣 與旣同 旣 與旣同 旣 與旣同

旣 與旣同 旣 與旣同 旣 與旣同 旣 與旣同

集韻韻會如容切音首博雅毳毼屬也一日翠飾也又集韻

乳勇切音尤託毼草亂貌又集韻而用切音鱣與鞞毼絺也

同章翠飾也音辱毼毼玉篇而蜀切沙毼正韻柔何切音娑毛

一曰屬也音辱毼毼又唐韻而尹切集韻乳尹切音

人勇切集韻乳勇切音尤說文毛盛也引書鳥獸毼毼○按

今書堯典本作鳥獸毼毛又唐韻而尹切集韻乳尹切音

變義同一曰毛聚毼集韻鳥沒切音增毼集韻乳勇

集韻或作猷鞞毼毼一曰不肖毼字彙補而中毼之譌

一曰不肖毼字彙補而中毼之譌毼與鞞毼同毼亦

士毼集韻鄰知切音離本作羅接參韻會正韻蘇舍切

於音鬚毛長貌詩陳風值其鷺羽疏曰鷺青脚高尺類篇

七八寸頭上有毛十數枚長尺餘純然與眾毛異與毼

同毼字彙占無此字顏氏家訓曰毼集韻韻會蘇同

同毼吳人以既下作毛為鬚字

引詩毼衣如滿○按今詩王風木作毼衣如滿傳云滿玉赤色

或曰鬚本血祭借為赤色疑方俗之稱如此非正訓也又說文

鬚禾之赤苗與詩大雅維糜維芑之糜字別而音義同糜

音門亦梁粟爾雅作鬚說文所稱鬚或即此存此以俟考

字彙想里切音毼廣韻力朱切集韻韻會龍珠切音悞博

璽篇海毛垂貌毼雅毼毼屬也後漢烏桓傳婦人能刺革作

繡織毼毼又集韻雙離切音英與飢同織毛蓐也詳九畫

字註又字彙當侯切音兜人險為毼毼音兜達見李翊俗呼

小錄集韻毼字彙莫胡切音模毛段也又較耕錄凡調

或書作毼合服飾顏色毼子用粉土黃檀子八墨一點

合又毼綾用紫花底紫粉搭花樣

底紫粉搭花樣

庚辰年

庚辰年

註旄舞者羴牛之尾疏山海經潘侯之山有獸如牛而四節生  
毛名曰旄牛又山海經荆山其中多羴牛註旄牛屬也黑色出  
西南徼外杜甫詩天馬跋足隨羴牛又馬尾亦曰羴淮南子  
說山訓馬羴截玉註羴馬尾也又毛之強曲者前漢王莽傳  
以羴裝衣註師古曰毛之強曲者曰羴以裝楮衣中今其張起  
也又前漢五行志天漢三年八月天雨白羴又小爾雅雜毛  
曰羴又長毛也後漢岑彭傳岑熙遷魏郡太守輿人歌之白  
狗吠不驚足下生羴註羴長毛也犬無追吠故足下生羴又  
羴也爾雅釋言羴羴也郭註毛羴所以為羴那疏織毛為之若  
今之毛氈氈以衣馬之帶鞅也又凡言物之細者為羴列子  
殷湯篇以羴懸於膈曹植九華扇賦羴羴解而縷分又與  
羴通史記蘇秦傳羴羴不伐將用斧柯前漢律歷志不失毫羴  
註孟康曰十毫為羴又廣韻莫袍切集韻韻會諷袍切並音  
毛義同亦作羴羴羴又集韻郎才切音來義同○按周禮春  
官註羴音毛劉音來沈音狸或音茅或作羴或作羴考莊子逍  
遙遊羴牛其大若垂天之雲註郭呂之皮徐李音來又音離司

馬云旄牛據此知諸家音切雖異而義並通

增 毳

集韻毳或作毳 毳 集韻毳母朗切音

毳 集韻女介切音 毳 集韻與同

毳 集韻與同

毳 集韻與同 毳 集韻與同

集韻毳或 毳 字彙補

毳 集韻與同

毳 集韻與同 毳 集韻與同

毳 羊牝有鶴善舞嘗向客稱之客試使驅來毳毳而不肯舞

毳 集韻與同

毳 集韻與同 毳 集韻與同

毳 唐韻集韻韻會正韻並都騰切音登說文毳毳毳皆毳

毳 集韻與同

毳 集韻與同 毳 集韻與同

有細布好毳毳註毛席也亦作毳毳古樂

毳 集韻與同

毳 集韻與同 毳 集韻與同

府毳毳五木香 又類篇毳毳羽粹貌

毳 集韻與同

毳 集韻與同 毳 集韻與同

不理也 集韻或作毳 毳 俗毳

毳 集韻與同

毳 集韻與同 毳 集韻與同

博雅毳毳屬也揚雄蜀記有毳毳註即今之氈氈也 又集韻

符分切音汾義同 又集韻彼義切音賁又類篇通還切音班

符分切音汾義同 又集韻彼義切音賁又類篇通還切音班

廣韻七年奉 旨重刊

義林 毳 廣韻正韻而隴切集韻韻會乳勇切於音尤與毳同

同 毳 鳥細毛也一日毛盛書堯典鳥獸毳毛孔傳鳥獸皆

生夾毳細毛以自溫又馬融云溫柔貌正義云毳毛謂附肉細

毛劉楨鳥生八九子詩毳毛不自煖張翼強相呼 又玉篇而

尤切音煖義同 又集韻而融切音茂又如容切音昔義林同

俞珍席上腐談北方毛段細軟者曰子毳子謂毛之細者今誤

為紫茸 說文本作準从毛隹聲集 毳 玉篇思錄切廣韻相

韻或作鞞 毳 玉篇增韻亦作毳 毳 玉切集韻須玉切於

音栗本作毳 廣 毳 玉篇子姚切廣韻即消切集韻茲消切於

雅 毳 毳 廣 毳 玉篇子姚切廣韻即消切集韻茲消切於

予羽譙譙 毳 唐韻正韻昌兩切集韻韻會齒兩切於音做肇

音義同 毳 唐韻正韻昌兩切集韻韻會齒兩切於音做肇

世說王恭 毳 唐韻正韻昌兩切集韻韻會齒兩切於音做肇

著鶴肇 毳 唐韻正韻昌兩切集韻韻會齒兩切於音做肇

死同前涼錄軌即遣參軍杜勳獻馬五百匹純布三

萬疋○按此字當从炎改从炎無義當即毳字譌也 毳 補

字之 毳 廣韻女江切集韻農江切於音曠與 毳 集韻

論 毳 廣韻女江切集韻農江切於音曠與 毳 集韻

作 毳 集韻何葛切音曠與稿同水草似葦可啖或从葛作毳

毳 又集韻力涉切音獵車毳以禦風塵也或作毳周禮

春官司車輓有毳羽蓋註故 毳 唐韻集韻韻會正韻於諸延

書琴為毳亦或為毳於音獵 毳 切音旃說文撚毛也或曰撚

執也蹂也蹂毛成井故謂之毳釋各旃旃也毛相著旃旃然也

周禮

天官掌皮秋斂皮冬斂革共其毳皮為毳又掌次王大旅

上帝則張毳案疏案謂牀也牀上著毳即謂之毳案齊民要術

作毳法春毛秋毛中半和用秋毛緊強春毛軟弱獨用太偏是

以須雜三月桃花水毳第一凡作毳不須厚大唯緊薄均調乃

佳耳 通作旃前漢王褒傳荷旃被毳王吉傳細旃之上蘇武

傳留雪與旃毛皆與旃同 又叶之人切音 毳 玉篇蘇到切

真揚方合歡詩寒坐併肩毳上叶身下叶塵 毳 音燥毛也一

曰毛健 又唐國史補舉子不 而 增 毳 同 毳 字彙補

醉飽謂之打毳謂拂其煩悶也 增 毳 同 毳 字彙補

辰集下 毛部 十三畫 毳

十三畫 毳

十三畫 毳

十三畫 毳

十三畫 毳

十三畫 毳

十三畫 毳

十三畫 毳

十三畫 毳

十三畫 毳

十三畫 毳

十三畫 毳

十三畫 毳

十三畫 毳



**音輸** 毳

**音與** 裘

**(四)** 毳

玉篇七芮切音毳

集韻謨蓬切

毳也

毳 集韻皮孕切音毳

又音藍 毳 集韻

貌

**毳** 玉篇音調

集韻皮孕切音毳

又音藍 毳 集韻

俗

**毳** 玉篇女庚切廣韻乃庚切

集韻

增 毳 集韻

切音接目旁毛也與映睫

毳 玉篇與毳同

集韻

增 毳 集韻

稜朕丛同互見八畫

詳毳字註

又人名南史黃法軼傳

字仲昭少勁捷日步行

二百里能距離三丈為梁交刺史終陳義陽郡公

冊府元龜

捷部有黃法軼

之名註 毳 音渠細毛也

髮鬚也或

**毳** 字彙徒木切音讀

按軍中大旗口

義攷古字書無 毳

當身後入臆造耳

**毳** 字彙郎何切音羅

西番絨毛

又篇

海郎古切

音魯義同

**增** 毳

同 毳

玉篇集韻

如羊切音廣

同 毳

集韻

毛 又集韻

乃朗切音曩

毳 毳 毳

毳

也 毳

**六** 毳

正字通

毳

巨俱切唐韻

其但切集韻

俱切音

毳

或作

**九** 毳

集韻雙

毳

通與

同 毳

集韻

毳

賦有毛

又吐蕃

首

廣

書永謝

瀉

終

漸

又織

成

衣

亦曰

長集下

毛部

古

美

唐韻

道光七年奉旨重刊

織成大衣也

亦取作巾及手巾之屬杜甫詩光明白氎由王

目歸詩手巾花氎淨

亦作疊後漢南蠻傳哀牢夷知染采文

繡屬氎白疊又南史夷貊傳高昌國有草實如繭繭中絲

如細纒名曰白疊子國人取織為布甚軟白交市用焉

氎

集韻頤

亦作氎



# 氏部

## 氏

唐韻承旨切集韻韻會正韻上紙切並音是氏族也白虎

通有氏者何貴功德下伎力所以勉人為善也左傳隱八

年天子建德因生以賜姓胙之士而命之氏諸侯以字為諡因

以為族官有世功則有官族邑亦如之疏釋例曰別而稱之謂

之氏合而言之則為族趙彥衛雲麓漫抄姓氏後世不復別但

曰姓某氏雖史筆亦然按姓者所以統系百世使不別也氏者

所以別子孫所自出如周姓姬氏所以別子孫如魯衛毛聃邦

晉應韓之分若夫易云黃帝堯舜氏作堯舜雖非姓氏既是天

子當一代稱曰堯舜氏義亦通此又不拘姓氏之例柳芳論氏

族氏於國則齊魯秦吳氏於諡則文武成宣氏於官則司馬司

徒氏於爵則王孫公孫氏於字則孟孫叔孫氏於居則東門北

郭氏於志則三馬五鹿氏於事則巫乙匠陶又古者貢有氏

賤無氏故其詛辭有曰墜命亡氏言奪爵失國也詛辭見左傳

襄十一年以婦人例稱氏儀禮士昏禮祝告婦之姓曰某氏

康輿字典

辰集下

氏部

美

來歸 又樂氏津名在鄭左傳襄二十六年涉於樂氏 又元氏  
氏猗氏盧氏尉氏皆縣名廣輿記元氏屬常山今屬真定府猗  
氏屬河東今屬平陽府盧氏本漢縣今屬河南府尉氏本秦縣  
今屬真定府 師古漢書註凡地名稱某氏者皆謂因之而立  
名如尉氏左氏緱氏禹氏之類 又以氏名其物大戴記蘭氏  
之根樓氏之苞 又姓吳志有氏儀後改姓是 又猛氏獸名  
司馬相如上林賦鋌猛氏郭璞曰今蜀中有獸狀似熊而小毛  
淺有光澤名猛氏 又說文巴蜀山名岸者之旁著欲落墮者  
曰氏氏崩聞數百里揚雄解嘲響若氏墮 按今揚雄傳作氏  
玉篇亦云巴蜀謂山岸欲墮口氏崩聲也承紙切又元包經制  
尸氏傳曰山崩於地也註尸音蔡氏音支與說文玉篇義同而  
音異 又集韻掌是切音紙姓也義同上 又廣韻集韻韻會  
章移切正韻音而切音支月氏西域國名在大宛西史記大  
宛傳有大月氏小月氏亦作月支 又關氏單于后名史記韓  
王信傳王乃使人厚遺關氏註關音燕氏音支 又烏氏縣名  
史記酈商傳破雍將軍烏氏註烏音於然反氏音支縣名屬安

定前漢地理志作闕氏又史記貨殖傳烏氏俛註韋昭曰烏氏  
縣名俛名也索隱以烏氏為姓非是 又廣韻子盈切集韻容  
盈切音精氏縣名前漢地理志代郡有氏縣註孟康曰  
氏音拳氏音精 亦作氏古今印史氏承旨切族下所分也古  
者姓統族族統氏適出繼位之餘凡側氏 古文 氏 禮切集  
韻禮切音氏說文氏至也氏下著一一也 又本也  
詩小雅尹氏大師維周之氏毛傳氏本也正義曰氏讀從邱若  
四圭為邱故為本言是根本之臣也又鄭箋氏當作氏之極  
孝經鉤命訣云孝道者萬世之極錡說文云極車轄也則極是  
錡之別名以錡能制車輪大臣能制國也極之寔反又丁履反  
錡又作轄胡瞻反 按今詩從毛傳讀若邱 又與抵同歸也  
前漢食貨志天下大氏無慮皆鑄金錢又大氏皆遇告註師古  
曰氏讀曰抵歸也大氏猶言大凡也又左思三都賦作者大氏  
舉為憲章註氏音旨義同今俗書作抵 又氏人外國名在建  
木西人面魚身無足見山海經氏音觸抵之抵舊註附入都奚

切今訂正 又木之根氏也亦作抵義詳木部 又人所托宿  
 亦曰氏通作邠 又集韻軫視切音旨氏道地名在廣漢 又  
 廣韻丁尼切集韻張尼切音抵氏地縣名或作旨而切音支  
 非是 又廣韻都奚切集韻韻會正韻都黎切音低氏羌也  
 詩商頌自彼氏羌莫敢不來享莫敢不來王正義曰氏羌之種  
 漢世仍存其居在秦隴之西路史氏羌數十白馬最大前漢地  
 理志隴西郡有氏道羌道二縣魚豢魏略漢置武都郡排其種  
 人分黨山谷或號青氏或號白氏 又星名爾雅釋天天根氏  
 也孫炎曰角亢下繫干氏若木之有根史記天官書氏四星東  
 方之宿氏者言萬物皆至也甘氏星經氏四星為天宿宮一名  
 天根二名天符禮月令季冬之月旦氏中又前漢地理志韓地  
 角亢氏之分野 又同低俛也前漢食貨志封君皆氏首仰給  
 註師古曰氏首猶俯首 又賤也前漢食貨志其價氏賤減平  
 又墨神曰回氏見致虛閣雜俎 又集韻韻會正韻於丁計  
 切音帝東方 民 古文兕 唐韻集韻韻會正韻迭彌鄰切音  
 宿也義見上

師卦君子以容民畜眾書咸有一德后非民罔使民非后罔治  
 禮緇衣民以君為心君以民為體 又四民穀梁傳成元年古  
 者四民有士民有商民有農民有工民註德能居位曰士辟土  
 植穀曰農巧心勞手成器物曰工通財貨曰商 又司民星名  
 周禮秋官司民及孟冬祀司民之日獻其數于王註司民軒轅  
 角也釋文軒轅十七星如龍形有兩角角有大民小民 又官  
 名周禮秋官司民掌登萬民之數自生齒以上皆書於版 又  
 民曹漢官名後漢百官志民曹尚書主凡吏上書事註蔡質漢  
 舊儀曰典膳治功作監池苑固盜賊事 又民部今戶部也文  
 獻通考漢置尚書郎四人其一人主財帛委輸至魏文帝置度  
 支尚書寺專掌軍國支計吳有戶部晉有度支皆主筭也後周  
 置大司徒卿一人如周禮之制隋初有度支尚書則并後周民  
 部之職開皇二年改度支為民部永徽初改民部為戶部 又  
 北方有比肩民見爾雅釋地南方有裸民見呂氏春秋又白民  
 國白身首有角乘之壽二千歲羽民國其民皆生羽毛卵民國  
 其民皆生卵毛民國其民皆生毛又有勞民搖民墮民盈民載

庚辰年庚辰道光七年奉旨重刊

民域民諸國也見山海經又鶴民國人長三寸日行千里見窮  
神祕苑又姓見姓苑又叶鄰知切音離夏禹襄慶操洪水  
滔天下民愁悲上帝愈谷三過吾門不入父子道衰嗟嗟不欲  
煩下民又叶彌延切音眠揚方合歡詩齊彼蚩蚩舉動不  
相指生有同穴好死成併宿民六書略民象俯首力作之形  
○按民字之義非一有總言人者詩天生蒸民厥初生民是也  
有對君而言者書民惟邦本是也有別於在位而言者詩宜民  
宜人註人謂臣民謂眾庶是也有對幽而言者論語務民之義  
左傳先成民而後致力於神是也有對已而言者詩民莫不穀  
我獨于罹是也有對農而言者漢食貨志粟甚貴傷民其賤傷  
農是也况四民兼土農工商豈力田  
**一**增氏平唐韻居月  
始稱民乎六書略之說穿鑿不可從  
文木本从氏大於未又廣  
**四**氓唐韻武庚切正韻眉庚  
韻古文厥字註詳厂部十畫切音直說文民也詩  
衛風氓之蚩蚩抱布貿絲石經註疏作氓與氓通周禮地官  
遂人凡治野以下劑致氓以田里安氓以樂昏擾氓以土宜教

氓稼穡以興勸利氓以時器勸氓以疆予任氓鄭註變民言氓  
異外內也氓猶穡無知貌也又旅師凡新氓之治皆聽之使  
無征役註新氓謂新徙來者也○按此則氓本同氓長箋以氓  
為民氓為民田分為二非是又集韻謨耕切韻旨諷旨切於  
音萌義同又通作萌前漢劉向傳民萌何以戒勉註萌與氓  
同又楊慎經說氓从亡从民流亡之民也引周禮新氓之治  
註新徙來者○按氓與民音別義同从亡者言民易散難聚非  
東屬新徙之民而言周禮註新徙來者釋新義非釋氓義遂人  
之安氓教氓氓猶民也非皆他國新徙之民謂之氓也孟子受  
廬為氓猶受廬為民天下之民皆願為氓猶皆願為民也楊說  
迂泥**增**良篇海類編俗氓字**五**氓字彙市之切**增**邑字彙  
貧切音良字彙補美粉切音吻良米也亦作氓  
民平也良○按此義不可解當即良字之誤**六**跌唐  
集韻杜徒結切音羞說文觸也  
又集韻陟栗切音室手按物**七**增氏音低○按此當  
庚辰年庚辰辰集下氏部書至十四畫

唐韻去既切集韻丘既切並音說文雲氣也象形一曰

息也或作氣

又與人物也今作乞

又玉篇去乙切廣

韻去訖切集韻類韻欺訖切

並音乞博雅求也一曰取也或省

文作乞徐官古今印史氣小篆本作日氣為火所化其出必炎

上故象炎上之形凡求乞者必於上因借為求乞字氣乞本同

一字也後世隸楷以二字易混乃省一筆以別之又六書正

譌氣俗用氣乃稟氣之氣雲氣必用氣○按天地人物之

氣雖別而氣字義實同分屬則泥矣正譌之說非是

氣

刀部訓字註

四氣

玉篇氣也左傳襄二十七年楚

氛甚惡又昭二十年梓慎望氛又楚語先君莊王為匏居之臺

高不過望國氛註皆訓氣

又氛氣祥氣也謝惠連雪詩散漫

交錯氛氲蕭索註氛氲盛貌

又氛禳妖氣也晉語獻公田見

翟相之氛註氣禳氣象也凶曰氛吉日祥左傳昭十五年吾見

辰集下

氣部

二書至四畫

分

气部

九增

務氏

玉篇古文於字

註詳方部四畫

十

聖

唐韻於進切

集韻伊刃切

十一

聖

集韻

即套字

之誤

並音印說文臥也

致赴也或作

聖

又集韻煙奚切音鷲什也

作

聖

廣韻胡教切集韻後教切並音效博

雅誤也

又集韻下老切音皓地名

道光七年奉旨重刊

風賦三出 道光七年奉 旨重刊

赤黑之祲非祭祥也喪氣也註氣惡氣前漢元帝詔氣邪歲增

杜甫詩冥冥氣祲未全消 又靈氣古善占者屈原離騷命靈

氣為冷古之又靈氣告余以吉古 又廣韻府文切集韻韻會

正韻敷文切音芬義同 說文或从雨作零集韻亦作氤

氣 正字通俗陽 氣 正字通俗陰 氣 玉篇古文創字註詳

氣 正字通俗 氣 字本作舍 氣 刀部四畫集韻書作

氣 正字通俗 氣 字本作非 氣 韻會古文氣 氣 音眾心氣也

字彙補氣 氣 字之譌 六氣古文氣 氣 唐韻去既切集韻韻會類篇丘

子守弱篇形者生之舍也氣者生之元也易乾卦同氣相求繫

辭精氣為物禮月令孟春之月天氣下降地氣上騰又祭義氣

也者神之盛也註氣謂嘘吸出入者也 又天氣曰元氣後漢

明帝紀升靈臺望元氣註元氣天氣也 又陰陽曰二氣太極

圖說二氣交感化生萬物 又五氣史記五帝紀炎帝修德振

兵治五氣註王肅曰五氣五方之氣又書洪範曰雨曰暘曰燠

曰寒曰風註雨木氣暘金氣燠火氣寒水氣風土氣為五氣又

素問寒熱風燥濕五氣之聚也寒生水熱生火風生木燥生金

濕生土 又六氣左傳昭元年六氣陰陽風雨晦明也又莊子

逍遙遊乘天地之正而御六氣之辨註平旦為朝霞日中為正

陽日入為飛泉夜半為沆瀣與天玄地黃為六氣玉逸楚辭註

陵陽子明經春食朝霞日欲出時黃氣也秋食淪陰日沒已後

赤黃氣也冬食沆瀣北方夜半氣也夏食正陽南方日中氣也

并天玄地黃之氣為六氣 又年有二十四氣內經五日謂之

氣節也氣節者一歲三百六十五日有餘分為十二月有二十

四氣為一節氣謂月初也一為中氣謂月半也以彼迭見之星

敘此月之節氣 又歷家有候氣法司馬彪續漢書候氣之法

為室三重塗墮周密布緹幔室中以木為按每律各一內庫外

高從其方位加律上以葭灰抑其內端案歷而候之氣所動者

其灰斯散人及風所動者其灰聚 又有望雲氣法周禮春官

保章氏以五雲之物辨吉凶水旱之祲象註視日旁雲氣之色

氣部 六畫

全

氣部 六畫

全

全

廣韻上 通九七年奉 音動刊

青為蟲白為喪赤為兵荒黑為水黃為豐史記天官書雲氣有  
獸居土者勝又曰旁雲氣人主象又金寶之上皆有氣不可不  
察海旁蜃氣象樓臺廣野氣成宮闕然雲氣各象其山川人民  
所聚積精華實息者吉虛耗者凶邵諤望氣經鬱鬱蔥蔥隱隱  
隆隆佳氣也綿綿絞絞條條片片兵氣也澤澤醱醱女子氣也  
如藤蔓挂樹者寶氣也紫氣如樓者玉氣也 又道家有食氣  
法參同契食氣鳴腸胃吐正吸外邪 又以鼻觸物亦曰氣禮  
少儀執食飲者勿氣疏執尊長飲食不鼻臭之也 又唐韻集  
韻於許既切與餘繁於通說文饋客芻米也引春秋傳齊人來  
氣諸侯 又叶去訖切音乞成公緩嘯賦聲不假器用不借物  
近取諸身役心御氣 又叶丘謁切音竭稽康寒食散賦當叶  
利之困患兮守危殆而假氣喜乳哺之遂安兮信眾疾之日歎  
**氣** 廣韻於真切集韻韻會正韻伊真切於音因與網同網細  
拾遺記有鳥如雀吐五色之氣氤氳如雲名曰憑霄杜甫詩惟  
南將獻壽佳氣日氤氳 又班固典引作烟烟熅熅魏大饗碑

用烟熅抱朴子用經網魏

元丕碑作壹繼義於同

**氣** 集韻與霄同說文雨

**氣** 廣韻集韻韻會於於云切音熅氣氣也互詳上氣字註

詩煙光草色俱氤氳 舉要作靈非是

**增** 乾 字彙補相倫切

**九** 增 氣 音荀氣逆也

**增** 氣 廣韻俗氣字集

**增** 氣 字彙補

**增** 氣 與消同

**增** 氣 字彙補

**增** 氣 與氣同

**七** 增 氣 上

庚也之也 辰集下 气部 六畫至七畫 全



厚

道光七年奉旨重刊

--	--	--	--

