康熙字典 亥集中

亥集中　十一畫

魚　鳥

加赤4
299
31

十一畫

魚 鳥

康熙字典

亥集中

康熙字典

亥集中 十一書

魚部

鳥部

康熙字典

亥集中

魚部

魚 古文 **𩵦** 唐韻語居切集韻韻會正韻牛居切𤇾御平聲說文本作𩵦水蟲也象形與燕尾相似註徐鍇曰下火象尾而已非水火之火韻會隸省作魚易中孚豚魚吉註魚者蟲之隱著也儀禮有司徹魚七註魚無足翼史記周本紀白魚躍入王舟中註馬融曰魚者介鱗之物兵象也　又蠹魚亦名衣魚本草生久藏衣帛及書紙中　又詩小雅象弭魚服傳魚服魚皮陸璣疏魚服魚獸之皮也似猪東海有之一名魚鯉其皮背上斑文腹下純青今以爲弓鞬步又者也　又唐書車服志初罷龜袋復給以魚遼史興宗記試進士於廷賜馮立等緋衣銀魚金史輿服志親王佩玉魚一品至四品佩金魚

以下俱銀魚　又左傳閔二年歸夫人魚軒註以魚皮爲飾
又馬名爾雅釋畜二目白魚註似魚目也詩魯頌有驒有魚
又地名左傳僖二年齊寺人貂漏師于多魚又文十六年惟裨
儵魚人實逐之註魚魚復縣今巴東永安縣　又晉語夷鼓形
魚氏之甥也註形魚國名　又姓左傳成十五年魚石爲左師
史記秦本紀秦之先爲嬴姓其後分卦以國爲姓有修魚氏
又與吾同列子黃帝篇姬魚語女註姬讀居魚讀吾　又叶魚
羈切音宜徐幹七喻大宛之犧三江之魚雲鶴水鷗禽蹯豹胎
胎音怡　又叶語鳩切音牛庾闡詩煉形去人俗飄忽乘雲遊暫憩扶桑陰忽見東岳魚

魚（集韻乙黠切）

丞音軋鰍魚名本草黃頰魚一名鰍無鱗俗稱鰍魚其膽春夏近上秋冬近下正字通身尾似鮎腹黃背青腮下二橫骨兩須羣游作聲軋軋然一名黃鱯魚又名黃頰魚

㑹（廣韻集韻都牢切正韻都高切）

丞音刀鯽鱭鮆今鯊魚也玉篇蔑刀魚正字通本作

魛（廣韻先烏切集韻先了切）

丞音鯊鱭或作魛魚名

又集韻鄭烏切音了義同

魦（五音集韻巨鳩切）

切音了義同玉篇魚名　也南齊書張融傳鱭鰜鮴正字通鯊魚即海中人魚眉耳口鼻手爪頭皆具皮肉白如玉無鱗有細毛五色髮如馬尾長五六尺體亦長五六尺臨海人取養池沼中牝牡交合與人無異郭璞有人魚贅人魚加人作魦猶牛魚加牛作鮒也

鮒（廣韻古屑切）

韻古屑切丞音結說文楚人謂治魚也　又集韻古詣切音計解也

魦（集韻偶舉切音語博雅割也）

水編籬養魚

魦（廣韻呼嘯切集韻呼跨切）

切丞音化說文魚名

魦（集韻戚悉切音七與鰶同魚名）

魦（字彙德音義未詳）

人名弘農王倪傒

魟（廣韻古紅切集韻沽紅切丞音公鮫或作魟鮟魟江蟲形似蟹可食　又集韻古雙切音江義同　又廣韻戶公切集韻胡公切丞音洪白魚類篇白魟魚名一曰魚肥○按西陽雜俎黃魟魚色黃無鱗頭尖身似鰤葉口在頷下眼後有耳竅連於腦尾長一尺末三刺甚毒據此說魟有黃白二種類篇特舉白

者言之耳　又廣韻呼東切集韻呼公切𠂤音烘河魚似鼈六書故海魚無鱗狀如蝙蝠大者如車輪　**魠**他各切集韻闊各切𠂤音託說文哆口魚也玉篇黃頰魚前漢司馬相如傳鰅鱁鮥魠　**魠**與鮀同　**魡**廣韻都歷切集韻丁歷切𠂤音的魚名　又繫魚也或作罔又集韻多嘯切音弔玉篇亦作釣餌取魚也莊子刻意篇釣魚閒處音義釣本亦作釣　**魦**篇海音刃魚名○按即魦字之譌　**魦**兆切𠂤音小玉篇魚名也字彙細魚似魚　**魢**廣韻集韻𠂤居乙切音訖魚游也　又類篇一曰魚名　**魢**里切音也

增　**鮓**何喬遠閩書鮓魚似烏魚而小音牛義同　又五音集韻語求切音牛義同　正字通按通雅曰牛魚北方鮪類也王易燕北錄曰牛魚背長鱗鰓頭有肥骨重百斤即南方鱣魚俗加魚作鮓互詳前鮓字註

四　**鮓**玉篇於鬼切威上聲同鮠魚名　**鮓**集韻與鮠同　**鮠**廣韻五禾切集韻吾禾切𠂤音訛魚名或作鮠

鮠集韻五禾切音訛魚名同鮠　又五音集韻奴果切音妮義同　**鮠**廣韻五合切集韻郡合切𠂤音蹀魚名　又廣韻去劫切集韻乞業切𠂤音怯以竹貫魚為乾出復州界類篇枯魚也　**魦**唐韻集韻𠂤所加切音沙說文魚名出梁浪潛國玉篇鮫魚集韻與鯊同今之吹沙小魚是也後漢馬融傳鰒鯉鱣鮪註鮪或作鮪　又集韻失照切音少義同　**鮪**廣韻呼盍切集韻熙盍切𠂤音歃鮪魚名或作鮫　又集韻作答切音帀魚口動　**鮪**集韻部項切音棒與蜂同蜃屬一曰美珠亦作硥○按貌山海經禺水北流注于招水其中多鮪魚其狀如鼈其首如羊事物紺珠鮪魚如鯔魚尾二足是鮪為魚屬非蜃屬也集韻訓與蜂同非　**鮪**廣韻古紅切集韻沽紅切𠂤音公鮪鮪魚名似鼈或作魟　又集韻憲公切義同　**鮪**篇海鰍或省作鮪即切集韻居郎切𠂤音岡說文大貝也爾雅釋魚貝大者鮪註書大傳曰大貝如車渠車渠謂車輞鮪屬　又說文一曰魚膏

又集韻韻會下朗切正韻下黨切苏音沆義同　又廣韻胡郎切集韻寒剛切苏音航魚名博雅魴魮也　鮀五音集韻徒渾切音豚玉篇魚名本草集解河鮵狀如科斗大者尺餘背色青白有黃縷無鱗腮目能睡者有毒一名鮵鮵一名鮵鮵一名鯛目魚名　鮡集韻與鮡同　鮡五音集韻鋪枚切音豚魚名本作豚　鮡又類篇一曰魚鬣未成鰭莫撥切音未魚尾　鮛廣韻符廢切音吠魚名　鮛集韻與鮛同　鮛通鮛一名魚　鮛廣韻古拜切集韻韻會正韻居拜切苏音戒玉篇兩鮛比目魚也左思吳都賦罩兩鮛註左右鮛一目即比目魚　鮛正字通鮛字之譌　鮛集韻牛居切音魚與鱖同張衡西京賦逞御袁欲畋鮛註鮛捕魚也　又集韻牛據切音同　鮛集韻式茌切音審魚子苏音阪魚名正字通比目魚名版魚俗改作鮛　鮛唐韻甫無切集韻風無切苏音膚說文鮛魚名出東萊　鮛篇海同上　鮛廣韻扶板切集韻部板切苏音阪魚名正字通比目魚名版魚俗改作鮛　鮛集韻愚袁切音元與鼋同大鼈也本草如鼈而大　又集韻五管切音浣鮵或作鮵鮵斷無圭角也本草如鼈而大　又集韻五斷註雖立而鮵斷無圭角也　又集韻正韻苏五換切音玩義同　鮡集韻韻會鮡魚名山海經濫水西流注于漢水多鮡鮡之魚狀如覆銚鳥首而魚翼魚尾音如磬石之聲郭璞江賦文鮡磬鳴以孕璆類篇或作鮵　又集韻綿履切音彼魚名尾有毒　鮡集韻與鮡同　鮡集韻章茌切音枕魚首骨正字通魚腦骨曰枕俗作鮡　鮡廣韻昨淫切集韻才淫切苏音蠶說文鮡也一曰茌切音甚又士痒切音顙　鮡大魚為鮡小魚為鮡　又集韻式茌切音審又飡又徂感切音鑽義苏同　鮡古文　鮡廣韻正韻郎古切集韻韻會龍五切苏音虜說文鈍詞也論語參也魯何晏註魯鈍也曾子性遲鈍　又國名詩魯頌譜魯者少昊摯之墟也前漢地理志周興以少昊之虛曲阜封周公子伯禽為魯侯以為周公主釋名魯魯鈍也國多山水民性樸魯也　又姓廣韻伯禽之後以國為姓出扶

虱又複姓有魯步氏　又集韻無分切音文魚名埤雅
韻旅古作魯註詳方部六畫

魰 佐鱧鱗細有花文一名文魚
正字通文魚之改爲魰猶人魚之改爲魰也一說卽文鰣魚
方切音王魰鮪魚名正字通王鮪本作王誤作魰

魰斗 篇海胡谷切音斛斗魚

魰 廣韻戶吳切集韻洪孤切音
似鰒而大鱗肥美多鯁今江東呼其最大長三尺者爲當魰類
篇一曰出有時吳人以爲珍卽今鮒魚　又集韻胡故切音互
與鱯同詳

鮨 篇海音蘆魚名正字通俗
鱯字註鱸字與馬部驢作馹同

鮨 廣韻子答切集
市玉篇魚也　又集韻霜夷
切音師與鰤同詳鰤字註

鮨 廣韻集韻苏博蓋切音貝說
敦水東流注于鴈門之水其中多鮨鮨之魚食之殺
人本草卽鰒魚也與鮭同魏武帝食制謂之鮨鮨

魴 集韻
謂會正韻苏符方切音房說文赤尾魚或从旁作鰟詩周南魴
魚赬尾傳魚勞則尾赤疏魴魚尾本不赤赤故爲勞也左襄

魴魚廣而薄肥恬而少力細鱗魚之美者爾雅釋魚魴鯿註江
東呼魴魚爲鰟一名鯿梁水魴尤美故鄉語曰居就糧梁水魴
正字通魴魚小頭縮項闊腹穹脊細鱗色青白

魴 唐韻敷粉
腹內肋見脛　又姓姓氏急就篇漢有魴山　切集韻韻
會撫㕣切苏音忿說文魚名出蔵邪頭國爾雅釋魚魴鰟疏魴
魚一名鰒○按正字通云鰒江海所在皆有之非必出蔵邪頭
國說文誤　又廣韻房吻切集韻文吻切苏音憤又唐韻集韻
苏符分切音份義苏同　又廣韻匹問切集韻芳問切苏音忿
與鯿同魚小曰鯿一曰魚名

魮 廣韻奴盍切集韻諾盍切苏音跳魚名似
龜無甲有尾口在腹中博雅鯢也玉篇鯨
也盆部方物略鮪魚出侯谷及雅江有足能緣木其聲如兒啼
史記司馬相如傳禺禺鱋鮪註徐廣曰鮪一作鰟漢書註鮪鰟
魚

鱠 同鮆石鼓文鴻鴻又
也

魺 字彙補

魺 同魰

魺 字彙補音
○按卽鮆　字彙補音生闊中海鍇疏鮆魚鱸
字之譌　之別種圓厚短蹙味豐澄泉有之

魺 廣韻

胡歌切集韻集歌切𣲖音何魚名博雅魺魮也南越曰魺

魺 廣韻蒲幸切集韻補永切魮也 又集韻賈我切音賀鮮也南越曰魺

魻 集韻輕甲切音狎魚名 又集韻迄甲切音呷魻鰈鱗次衆多貌潘岳笙賦魻鰈參差註魻鰈裝飾重疊貌

魱 唐韻去魚切集韻丘於切魱音墟說文魚也類篇一曰比目魚前漢司馬相如傳罔罟鮭鱸註魱比目魚也狀似牛脾細鱗紫色兩相合乃得行 又山海經柢山有魚焉其狀如牛蛇尾有翼有羽在魯下曰魱魚玉篇亦作鰈類篇或作鱋

又廣韻吐盍切集韻託合切𣲖音醋蝶或作鮒蛤也玉篇似蛤有同

鮒 廣韻集韻𣲖胡甘切音酣蟲屬體陸也楫縱其理 又廣韻呼談切集韻呼甘切𣲖音憨義同

魰 廣韻符悲切集韻韻會負悲切𣲖音邪說文如瓦屋類篇蚌屬

魰 文大鱯也其小者名鮡爾雅釋魚魰大鱯註似鮎而大白色古今注白魚雄者曰魰 又唐韻敷悲切集韻攀悲切𣲖音丕義同 又集韻頗脂切音毗魰也爾雅釋魚

魰魰註魰 唐韻集韻𣲖郎丁切音靈說文鮹蟲連行紛行一名魰

鮹 者 又集韻離貞切音伶義同 又五音集韻力珍切音鄰與鱗同魚甲也

鮀 唐韻徒何切集韻韻會正韻唐何切𣲖音駝爾雅釋魚鮀鮀註今吹沙小魚體圓而有點文正字通鮀即小沙魚別名說文以鮀爲鮎𣲖非詳後鰋字註 又本草圖經鮀魚生湖畔上篇中形似守宮而大長文餘皆尾俱有鱗甲

鮀 玉篇鮀俗作鮀

鮛 集韻於良切音央魚名本草陶弘景曰肉善醒酒 又鮛魚名詳鮛字註 又集韻於郎切音卷義同

鮟 唐韻集韻正韻𣲖北末切音撥說文鱄鮟鮟鮟○按詩衛風碩人作發發類篇或作鱍 又廣韻房廢切集韻符廢切𣲖音吠魚名似鯉而赤 又集韻普括切音潑魚游貌

鮛 廣韻似由切集韻徐由切𣲖音囚白鱎爾雅釋魚鮛點鱎註即白鱎廣韻即由切集韻將由切𣲖音揫鳥化爲魚頂上有細骨如禽毛 玉篇或作鮛

鮡 五音集韻符兵切音平玉篇魚

名

魴 玉篇音方 字魚名

鮒 玉篇音附 海魚名

鮅 唐韻毗必切集韻簿必切玉篇音邲說文魚名爾雅釋魚鮅鱒註似鱒子赤眼 疏鮅一名鱒詳鱒字註 又本草石鮅魚出南海方山中長一寸背裏腹下赤 又廣韻畢吉切集韻壁吉切玉篇音必義同或作鯡

鮭 集韻與鮭同

鮛 集韻直律切音朮魚名正字通按雜俎南海有水族前左腳長右腳短口在脅傍背上常以左腳捉物置於右腳右腳中有齒嚙之內於口大三尺餘其聲朮朮南人呼為海朮據此說鮛即海朮亦作鮭

鮎 廣韻處脂切集韻稱脂切玉篇音鶗魚怪也 博雅鮎鮧鮎也 類篇或作鮧

鮧 切音喬魚名正字通陽鱎也荀子榮辱篇偏鮧者浮陽之魚也註魚好浮水上就陽也一名陽鱎轉注亡音鮧从本本音叨故鮧音鱎俗譌作鮛

鮛 廣韻於柳切集韻於九切玉篇音鰻說文魚名博雅音鉢非鯉也正字通按鮛為鮛屬生溪澗中狀似吹沙魚而短闊口大頭岐尾色黃黑有斑脊上鬐刺螫人魚經鮛魚有附土者曰京魚一曰吐鮛食物本草曰渡父臨海志口吐鮛即杜父魚一名黃鮛俗呼船矶魚見人則以啄插入泥土中如船矶也 又廣韻於堯切集韻伊堯切玉篇乙又集韻於虬切音幽又於糾切音黝又乙六切音戮義並同

鮡 唐韻徂禮切集韻韻會正韻在禮切玉篇音薺說文飲而不食刀魚也九江有之正字通魏武食制謂之望魚一名鱭魚一名鱭魚爾雅釋魚鱭鱭刀註今之鱭魚也亦呼為鮡魚山海經若水北流注于巨匽其中多鱭魚註鱭魚狹薄而長頭大者尺餘太湖中今饒之博雅鱭薊也史記貨殖傳鮐鱭千斤註鱭刀魚也 又博雅鱭也揚子方言江湖之會凡物生而不長大亦謂之鱭 又廣韻即移切集韻將支切玉篇音貲又集韻注知切音紫又淺氏切音此又疾智切音漬又自爾切音薺又才豉切音自義並同

鮆 廣韻同上 又紫山海經汾水多鮆

鮅 集韻式茬切音秩魚名 魚其狀如鯈而赤鱗

鮅 廣韻莫撥切音未魚名正字通鮅字之譌

鮅 集韻直質切音番大魚

鮅 集韻蔣氏切音番大魚

鮅 廣韻集韻並無沸切音未魚名正字

通嘉魚也長身細鱗肉白如玉出漢沔丙穴

鮒 五音集韻荒烏切音呼玉篇鯱鮒魚名

中　又山海經諸鉤之山多寐魚註即鮛魚

篇魚也

鮈 廣韻博孤切集韻奔模切並音逋

又人名史記五宗世家子鮈立　又集韻權俱切

音劬義同　又集韻與

鮈 廣韻旁陌切集韻韻會正韻薄陌切並

后切音詬鯉鮈魚名　與鯆同江豚也　又集韻普故切

音怖

鮐 集韻與

義同

鮐 唐韻旁陌切集韻韻會正韻薄陌切並

鯛同　音白說文海魚名博雅鮐鰣也　又集

韻步化切

鮆 集韻韻會寅周切並音由鮒鮐也玉篇與鮒

音杞義同

同郭璞江賦鮆鰷鮐註詳十書

鮪 廣韻以周切集韻韻會寅周切並音由鮒鮐也玉篇與鮒

時流切並音鯀小魚同鮪　又集韻陳留切音儔義同

鮟 廣韻集韻正韻並古本切音袞說文魚也　又

與鯀同炎語今王既變鮟禹之功註鮟即鯀字

鮟 集韻同鱦

唐韻敷韻切集韻攀糜切並音披說文魚名

玉篇鯛魚也　又類篇一曰鮟魚或作鮟

鮎 唐韻集韻韻會並奴兼切

音拈說文鮎也爾雅釋魚註鮎別名鯷江東通呼鮎爲鮧本草

圖經鮧背青而口小若名鮎周益公記宜興洞有四足鮎宋乾

道六年行都北關有鮎魚色黑腹下出入手於兩旁各

具五指此魚妖也　又集韻正韻並尼占切音鮎義同

魚生 唐

集韻並桑經切音星說文魚臭也註今

俗作鯉　又集韻篇莖切音爭魚名

鮯 玉篇魚似蛇同鱓

山海經灌洞之水其

中多鮯註亦鱓魚字

鮐 廣韻土來切集韻韻會湯來切並音

記貨殖傳鮐紫千斤註師古曰鮐海魚也左思吳都賦鮐鮡

鮐註鮡鮐魚狀如利斗大者尺餘腹下白背上青黑有黃文

又爾雅釋詁鮐背疏老人皮膚消皓背若鮐魚也瑣子方言駘

老也秦晉之郊陳宛之會曰耇鮐註言背皮如鮐魚釋名九十

曰鮐背皆有鮐文也　又通作台詩大雅耇台背箋台背箋百之言

鮐也　又集韻正韻並堂來切音臺又集韻盈之切音怡義並

同

鮑 唐韻薄巧切集韻韻會正韻部巧切並音抱說文鰒魚

也玉篇漬魚也今謂裹魚釋名鮑魚鮑腐也埋藏奄使

腐臭也急就篇註鮑亦海魚名或作蛙博物
邊人膴鮑魚鱐註鮑者於榧室中糗乾之出於江淮也史記貨
殖傳鮑干鈞註鮑腊魚也謂破開中頭尾不相離爲鮑謂之腊
關者也周語鮑魚不登俎豆家語與不善人居如入鮑魚之肆
久而不聞其臭　又姓左傳莊十四年註鮑叔牙小臣之傳齊
語鮑叔牙齊大夫姒姓之後　又與鞄同周禮冬官考工註攻
皮之工函鮑註鮑或書爲鞄蒼頡篇有鞄甍　又集韻披交切
言拋魚名　又集韻班交切音包人名楚有申鮑胥通作包

鮒 唐韻集韻韻會於符遇切音附說文魚名博雅鱣也爾雅
翼鮒鱣也今作鯽易井卦井谷射鮒釋文子夏傳謂蝦蟇
儀禮士昏禮魚用鮒疏義取夫婦相依附者也戰國策所謂無
雅兔鮒魚者也註鮒魚魚之小者莊子外物篇車轍有鮒魚焉
西陽雜俎洞庭之鮒陸佃曰此魚好旅行吹沫如星以相郎謂
之鮒以相附謂之鮒劉昫七華洞庭之鮒出於江岷紅腴青顱
朱尾碧鱗　又集韻

鮓 廣韻集韻韻會正韻於側下切與蔗同藏魚也釋名鮓滓也以鹽米釀之
蓬逋切音蒲義同

如菹熟而食之也　又集韻助駕切音乍海魚名或作蛙博物
志東海有物狀如凝血從廣方員名曰鮓魚無頭目處所內無
藏眾蝦附之隨其東西入煮食之

鮓 玉篇古文鮓字註詳六畫

增 **鮒** 集韻同鮒　**鮐** 博雅士乙
切音胎　**鮡** 篇海音蝍山海經女
鮡信鱣魚屬　**鰣** 鰣字之譌　**鮪** 字彙補
而埃切
鮪遺鮐鮐
音將魚名元覽倫魚鮪遺之魚

六 **鮒** 俗鮒字正字通乙切集
韻極乙切於音姞說文蛙也漢律會稽郡獻鮚醬類篇鮚鮚大
蛤　又集韻吉屑切音結前漢地理志會稽郡鄞縣有鮚埼亭
註師古曰鮚音結蚌也長一寸廣二分有一小蟹在其腹中
又集韻其吉切音佶義同　又集韻丘八切音訪玉篇魚也類
篇與鮪同　**鮵** 廣韻武登切集韻爾登切於音薨說文鮵鮵
莫侯切音　**鮵** 也玉篇即鰧字　又集韻母互切音慭義同　**鮵** 玉篇
年魚也　**鮛** 集韻式竹切音叔魚名爾雅釋魚註鮛鱣屬也
大者名王鮛小者名鮛五詳鮛鮛二字註

篇或作鰍

鮒 集韻之由切音舟魚名山海經英鞮之山涴水出焉是多鮒魚

鮵 廣韻集韻苏蘇典切音銑玉篇下遘切苏音候博雅鮵鰓也

鮵 廣韻胡遘切集韻下遘切苏音候博雅鮵鰓也　又集韻韻會苏許候切音詬義同

鯊 正字通俗鯊字也玉篇旰鬼切音喟魚也古今注白魚赤尾者

鮭 篇海古壞切音怪魚名○按集韻巨九切雄者名鮭雌者曰白魚

鮪 唐韻如之切集韻韻會人字疑當作鮭音白魚名　鮪之切苏音而說文魚子也

鮪 唐韻如之切集韻韻會人曾語魚禁鯤鮪註鯤魚子鮪未成魚也　又呂氏春秋魚之美者洞庭之鱄東海之鮪註鱄鮪魚名　又廣韻如六切音肉義同

鮞 集韻莫六切同鮞

鮞 玉篇莫六切音木魚名

鮟 集韻於盱切音按魚名○按即鰋字之譌

鮟 集韻母禮切苏音米魚名一曰魚子古同鮞

鮢 廣韻莫禮切集韻母禮切苏音米魚名一曰魚子古今注魚子曰鱦亦曰鮢亦曰鮢言如散稻米也正字通南海諸郡八九月收魚子著草中裹懸竈烟上二月雷發取草浸池塘旬日出如科斗謂之鮢鯤

鮢 字彙而六切音肉魚子　又正字通呼臭切音佃魚子泊草損傷不成魚也○按廣韻集韻鮢譌爲鮢篇海復譌爲鮢字彙正字通二義二音皆無明據要即鮢字之譌也

鮵 廣韻五灰切集韻吾回切苏音鬼魚名似黃腹白名鮵正字通鮵似鮎而大類篇鮵似鮎白色背有肉鬐秦人呼爲鮵魚　鮵類篇鯉之小者本草圖經鮵魚口小背白色背有肉鬐秦人呼爲鮵魚　鮵雅釋魚鮵大鱯小者曰鮵　又韻似鮎而大類篇似鮎白色爾雅釋魚鮵大鱯小者曰鮵　又廣韻集韻苏田鯛切音迢又集韻節招切音遙又杜皓切音道義苏

鮵 廣韻居悚切集韻居勇切苏音拱同

鮵 廣韻魚子也博雅鮵也本草無鯉子也

鮵 集韻鍾輸切苏音朱魚名山海經鱄鰩似蝦無足

鮵 廣韻竟俱切身上如印類篇鮵鱗魚名如篆一曰道象印左思吳都賦鮵鼉鱉鱔註鮵魚長三尺無鱗身中正四方如印扶南俗云諸大魚欲死者鮵魚皆先封之

鮵 廣韻力蘖切集韻力蘖切苏音列刀魚也一名鱵今鯊魚也爾雅釋魚鯊鱵刀疏鯊名鱵刀　又廣韻集韻苏力制切音例義同

鮒 集韻同鰒 **鮥** 唐韻盧各切集韻歷各切𠀤音洛說文叔鮥也鮥鮛鮥註今宜都郡自京門以上江中通出鱣鱣之魚有一魚狀似鱣而小建平人呼鮥子疏鮥一名鮥肉色白味不如鱣也互詳鮥字註　又集韻戶賄切音塊又剛鶴切音各義𠀤同　又集韻名頷切音格鮥或作鮥詳鮥字註

鮦 唐韻正韻徒紅切集韻徒東切𠀤音同說文魚名一曰鰷也爾雅釋魚鰷大鮦小者鮵疏即鱧也其大者名鱣小者名鮵類篇或作鱣　又唐韻正韻直隴切集韻韻會柱勇切𠀤重上聲又集韻傳容切重平聲義𠀤同　又廣韻直柳切集韻正韻丈九切𠀤音紂鮦陽縣名前漢地理志汝南郡鮦陽縣註應劭曰在鮦水之陽○按正字通引漢書孟康註鮦音紂紅反左傳襄四年註鮦陽縣南鮦音紂後漢書陰興子慶封鮦陽侯註鮦音紂孫愼東韻收鮦直蒙直柳二切此皆地理註之音紂紅反譌失其下紅反二字也戴侗定爲徒紅篆蛹二切韻會補定音家則又緣紂紅改爲上聲也據此說文直隴切六書略音胄正韻收入有韻𠀤非

鮛 唐韻以知切集韻延知切𠀤音夷鮛鮛鮛藏魚腸也　又魚名也亦作鰣本草鮛魚即鰣也今人皆呼慈音即是鮎魚爾雅鮛魚偃額兩目上陳口方頭大尾小身滑無鱗謂之鮎魚言黏滑也　又廣韻杜矣切集韻韻會田黎切正韻杜兮切𠀤音題與鮧同大鮎也

鮨 古文一作 **鮨** 唐韻旨夷切集韻蒸夷切𠀤音脂說文魚脯醬也出蜀中一曰鮪魚名　又集韻市之切音時義同　又廣韻渠脂切集韻渠伊切𠀤音祁鮨也爾雅釋器魚謂之鮨註鮓屬也類篇或作鮨　又集韻研計切音詣魚名山海經者懷之水西流注于囂水其中多鮨魚而大首其音如嬰兒食之已狂

鮧 廣韻蒲迴切集韻蒲幸切𠀤音俟與鮨同鮑魚別名玉篇同魚也　又廣韻蒲迴切集韻迴部迴切𠀤音俟義𠀤同

鮭 廣韻與之切集韻盈之切𠀤音飴廣韻鮭鮭魚也正字通河豚別名博雅鮭鮭魚也類篇背青腹白觸物即怒其肝殺人　又集韻韻會羽軌切𠀤音洧說文鮭也爾雅釋魚鮭鮭註鮭鱣屬也詩衛風鱣鮪發發傳鮪鮭也釋文鮪似鱣大者名魰鮪

小者名鮇鮪沈云江淮閒曰鮇周禮天官
獻人春獻王鮪禮月令薦鮪于寢廟陸璣疏鮪似鱣而青黑頭
小而尖似鐵兜鍪口在頷下大者爲王鮪小者爲叔鮪肉白味
不逮鱣今東萊遼東謂之尉魚互詳鮪字註　又類篇一曰水
名鞏縣西北臨河有周武山武王伐紂使膠革禦之鮪水上蓋
其處也相傳山下有穴通江穴有黃魚春則赴龍門故曰鮪岫
今爲河所侵不知穴之所在

又集韻云九切音有義同

鮫 唐韻古肴切集韻韻會正韻居肴切𠂤音交說文海魚皮
可飾刀山海經漳水東南流注于睢其中多鮫魚皮可飾刀劒
口鋙治材角註鮫鮒魚類也皮有珠文而堅尾長三四尺末有
毒螫人述異記魚虎老變爲鮫魚通雅鮫海鯊魚之最大者也
本草陳藏器曰鮫魚出南海似鼈無脚而有尾一名沙魚一名
鰒魚李時珍或言本作鮫鮫鮫長丈許腹有兩洞貯水
養子一腹容三四子朝從口出暮還入母腹史記禮書鮫鞈註
徐廣曰鮫魚皮可以飾服器後漢輿服志皆以白珠鮫爲鐔口
之飾荀子議兵篇楚人鮫革犀兕以爲甲註以鮫魚皮及犀兕
爲甲　又宮名左傳昭二十年澤之萑蒲卿鮫守之註卿鮫官
名也疏鮫大魚之名澤中有水有魚故以卿鮫爲官名也　又
鮫人左思吳都賦訪靈蓼於鮫人註鮫人居水中　又
述異記鮫人水居如魚不廢機織眼泣則成珠

鮋 廣韻古鄧切集
韻居鄧切𠂤音瓦與鮋同史記司馬相如傳鮋鱯蜥蜴註郭璞
曰鮋鱣鮋也李奇云周洛曰鮋蜀曰鮋鱯山海經山海經
河上能度龍門之眼則爲龍矣

鯥 集韻元俱切音虞鮋鯥魚名　又集韻訛
之眼則爲龍矣　又集韻五矩切
言廣　又集韻五矩切
義同

鮥 廣韻薄故切集韻
鱣註小魚也似鮒子而黑俗呼爲魚鯉江東呼爲妄
魚　又廣韻苦胡切集韻空胡切𠂤音枯又集韻韻會𠂤虧于
切音區又集韻貧悲切音邳又匈于切音訏又楷瓜切音誇義
𠂤同　又集韻苦故
切音庫藏魚子也

鮭 正字通俗鮭字廣韻古攜切集韻涓畦
切𠂤音圭魚名山海經敦薨之山其中多赤鮭註今名鱖鮭爲鮭魚雷公炮炙論鮭魚
桐樹立使枯乾一名鰬魚一名嗔魚月華子謂之鰬魚今謂之

河豚論衡鮮肝死人　又廣韻集韻丛戶佳切音鞵吳人謂魚
菜總稱世說庾杲之清貧每食三韭任昉戲之曰誰謂庾郎貧
每食鮮菜常有二十七種　又廣韻苦圭切集韻頃畦切丛音
睽複姓後漢牟融傳代鮭陽鴻爲大司農註鮭陽姓也　又集
韻烏媧切音蛙鮭䲠神名莊子達生篇倍阿鮭䲠註倍阿神名
也鮭䲠狀如小兒長一尺四寸黑衣赤幘大冠帶劒持戟　又
集韻戶瓦切

鮮

唐韻集韻韻會丛相然切音仙魚名出貉國
音跨焚冠名　禮內則冬宜鮮羽註鮮生魚也　又玉篇生
也書益稷暨益播奏庶艱食鮮食傳鳥獸新殺曰鮮儀禮士昏
禮腊必用鮮疏義取夫婦曰新之義左傳襄三十年唯君用鮮
註鮮野獸也　又廣韻潔也易說卦爲蒔鮮註鮮明也　又釋
名鮮好也玉篇善也　又國名後漢東夷傳昔箕子避地朝鮮
又鮮卑傳鮮卑者依鮮卑山故因號焉　又山水名水經注北
鮮之山鮮水出焉　又姓後蜀錄李壽司空鮮思明又鮮于復
姓風俗通武王封箕子於朝鮮因氏焉　又
廣韻集韻丛息淺切音獮易繫辭故君子之道鮮矣釋文盡也

又書無逸惠鮮鰥寡傳又加惠鮮乏鰥寡之人疏鮮少之也
詩鄭風終鮮兄弟箋鮮寡也禮中庸民鮮能久矣註鮮罕也
又少也亦善也詩邶風遷除不鮮箋鮮善也朱傳少也又爾雅
釋山小山別大山鮮疏李巡云大山少故曰鮮詩大雅度其鮮
原傳大山曰鮮朱傳鮮善也　又正韻與獻同禮月令天子乃
鮮羔開冰註鮮當爲獻聲之誤也　又與犀同前漢匈奴傳黃
金犀毗一註師古曰犀毗帶鉤也亦曰鮮甲亦謂師氏合廣
總一物也語有輕重耳　又集韻私箭切獮去聲姓也魚韻
古沓切集韻蠱合切丛音閤山海經深澤有

鮯

魚其狀如鯉而六足鳥尾名曰鮯鮯之魚　增

鮯

字彙補人盧切
音如山海經溫水西流注于漢水多鮯鮎之魚其
狀如覆鐵鳥首而魚翼音如磬王充論
衡鮯鰍註鮯音如磬石之聲註鮯音如殺人音徒活
切音奪爾雅釋魚未詳

鮵

廣韻集韻丛徒活切音奪爾雅釋魚

鮵

廣韻舉云切集韻拘云切
青州呼小鱦爲鮵　又音君水鮶蟲名似魚

鮵

廣韻天口

道光七年奉　旨重刊

切集韻他口切𠀤音薡說文魚名類篇或作魦又集韻大透切音豆義同

鰕 廣韻集韻𠀤營隻切音役魚名有四足類篇如鼈而行疾亦作鰕正字通狀如鮎四足長尾聲似小兒善登竹別作鰔狄東海有馬鰍魚六書故煩肉毳美胡頂切集韻下頂切𠀤音脛義同

鰕 廣韻杜奚切集韻田黎切𠀤音題說文大鮎也博雅鰕鮎也左思蜀都賦鮎鱧鮡鱨又集韻大計切音弟義同類篇或作鰈亦作鰈又正字通石首魚一名鱙生東南海中形如白魚扁身弱骨細鱗頭中白石二腹內白鰾可作膠嶺表錄謂之石頭魚浙志謂之江魚乾苦名蒸魚又集韻武遠切音挽義同

鮹 廣韻所交切集韻師交切𠀤音似馬鞭尾有兩岐如鞭鞘故名為鮹出江湖海中鮹魚腹又廣韻相邀切集韻思邀切𠀤音宵義同

鰔 五音集韻玉切音局魚名蒸廣韻集韻𠀤側下切音鮮說文本作鱅藏魚也南方謂之鮹北方謂之鱅

鮹 禾切音袁與鮹同名出海經姑射山有鮹魚人面人手魚身見則風濤起

鮹 玉篇七尋切音侵魚名

鮹 說文本字

鮹 廣韻昨淫切集韻才淫切𠀤音鬻與鮹同鱅也詳鮹字註又集韻鋤簪切音岑義同

鮹 玉篇之利切音志魚名

鮹 玉篇與魚切音余魚也

鮹 廣韻奴罪切集韻弩罪切𠀤音餒與鯕同魚敗也通作餒亦作鯕

鮹 集韻𠀤芳無切音敷魚名博雅鮹也本草篇蘆鮹魚名似鮹發而細文又廣韻縛謀切集韻房尤切𠀤音浮又集韻悲幽切音彪義𠀤同

鮹 廣韻陟韻會陟涉切𠀤音輒婢鮹魚即青衣魚又玉篇鱄魚也鹽漬魚也前漢貨殖傳鮹鮑千鈞註師古曰鮹鱄魚即今不著鹽而乾者也

鮹 集韻似絕切音蔑鮹魚名似鮹鮹生海中又集韻食列切音舌義同

道光七年奉　旨重刊

鯀 唐韻集韻正韻於古本切音袞說文魚也玉篇大魚也又書堯典於鯀哉傳鯀崇伯之名釋文禹父也廣韻亦作鮌

鯤 廣韻於業切集韻乙業切於音邑與鰃同魚名前漢貨殖傳鯨鯢千斤註鮑即今之鮑魚　又集韻憶笈切義同

鯨 廣韻魯當切集韻盧當切於古音郎博雅蟹其雄曰鯨鯨作鰒魚骨廣韻刺在喉儀禮公食大夫禮註乾魚近脊多骨鯁前漢賈山傳祝鯁在後　又廣韻骨鯁塞諤之臣後漢來歙傳大中大夫段襄骨鯁可任註骨鯁喻正直也　又淮南子地形訓蛟龍生鯤鯁　又與梗同後漢殷頌傳至今爲鯁註與梗同

鯁 又集韻居孟切音賡義同

鯠 正字通鱗魚名異魚圖贊鱗魚極眇一筋千頭名曰跳鯁不以網收　又集韻他頂切音挺全魚醬

鮊 而更生　正字通別作鮭

鮊 集韻巨鳩切音集韻巨鳩切音集韻尸音集韻式連切集韻尸玉篇魚名與鮎同

鮎 求玉篇魚名與鮎同

鮎 廣韻博孤切集韻奔模切於音又矢忍切音矧義於同篇魚名尾有毒本草江豚別名鮎魚　又廣韻集韻韻會於音胡切音鋪江豚別名天欲風則見亦作鱄　又廣韻方矩切集韻匪父切於音甫玉篇大魚

鮄 又集韻彼五切音補義同

鮄 廣韻集韻於戶切音睜說文魚名爾雅釋魚鮄註今鱣魚似鱣而大○按爾雅鱣鮄二字於列非以鮄訓鱣也疏訓鱣一名鮄非又本草鮄似鯉生江湖間膽至苦主喉閉類篇亦作鱣鰒　又廣韻胡本切集韻胡衮切於音混

鮄 又集韻戶管切音浣又胡玩切音換義於同

鮄 唐韻以周切集韻夷周切於音由說文魚名集韻與鰷同莊子秋水篇鮄魚出游音義即白鮄魚也淮南子覽冥訓不得其道者若觀鮄魚註鮄魚小魚正字通俗呼參條魚長而小時浮水面性好遊故名　又山海經帶山彭水西流至芘湖其中多鮄魚其狀如雞赤尾三尾六足四目其音如鵲○按與莊子淮南子別是一種　又地名左傳文十七年將悉蒐賦以待于鮄註鮄晉鄭之境　又人名左

傳晉公子伯儵後漢劉儵　又集韻直由切集韻韻會陳留切
正韻除留切玄音儔義同
鰷詳鰷　又集韻正韻玄田聊切音迢本作
字註　**鮫**集韻同鰷亦作鮫莊子至樂篇食之鮒鮫　**鮛**玉篇音
會兩耳切正韻良以切玄音里說文鱣也爾雅釋魚鯉註今赤
鯉魚詩陳風豈其食魚必河之鯉閻弘景本草鯉最爲魚中之
主形既可愛又能神變乃至飛越山湖所以琴高乘之酉陽雜
俎道書以鯉多爲龍故不欲食正字通神農書曰鯉爲魚王無
大小春旁鱗皆三十有六鱗上有小黑點文有赤白黃三種○
按爾雅釋魚鯉鱣二字相偶無二名毛公說文說謂爾雅以鱣
釋鯉遂合鱣鯉爲一非也　又唐制佩用魚符亦象鯉形　又
書札曰雙鯉古樂府答從遠方來遺我雙鯉魚李商隱詩雙鯉
迢迢一紙書註古人尺素結爲鯉魚形即緘也　**鮒**廣韻莫浮切集韻迷浮切
省作鮒正字通似鰒而小一名黃花魚福溫多有之溫海志名
黃靈魚即小首魚首亦有石　又集韻謨杯切言枚魚行貌

鮒集韻與鰒同　**鯊**集韻千安切音餐與鰺
玄音沙與鮁同鮁同爾雅釋魚鯊同正字通白鰷別名　**鯊**廣韻所加切集

說文鱨字 **魴** 說文魴或从旁作鮪詳魴字註 **鯧** 唐韻都敎切音罩說文烝然鯧鯧○按詩小雅作罩罩又集韻竹角切集韻莊持切丈音菑魚名本草切音琢魚名 **魚冊** 廣韻側持切集韻莊持切丈音菑魚名本草鯔魚似鯉身圓頭扁骨軟生江海淺水中左思吳都賦鮫鱗琵琶註鯔魚如鯉長七尺吳會稽臨海皆有之 **鯠** 廣韻集韻丈渠之切音其鰒魚也類篇亦作魚 **魚旨** 廣韻集韻諸盈切正韻諸成切丈音征煎肉曰脂或作鮨西京雜記婁護遊五侯之門每旦五侯餽餉之婁合所餉爲鮨世稱五侯鮨廣韻亦作鱈 又廣韻集韻丈倉經切音青魚名青色有枕骨正字通形似鯖青色卽青魚俗呼烏鶒南人以作鮓本草圖經青魚古作鮨字所謂五侯之鮨是也左思吳都賦鼈鼊鮨鰐註鮨魚出交趾合浦諸郡 又集韻親盈切正韻七情切丈音淸義同 **羕** 廣韻正韻息兩切集韻韻會寫兩切丈音想乾魚腊也吳地記闔閭入海會風浪糧絕不得渡王拜禱見金色魚逼而來吳軍取食及歸會羣臣思海中所食魚所司云暴乾矣索食之甚美因書美下魚羕字類篇或作鱨 **鮒** 集韻同鮒 **鯑** 集韻韻會丈瞀罪切音餒魚敗也博雅敗也又臭也或作餒 **鮛** 集韻同鮛詳鮛字註 **鮛** 集韻同鮛詳鮛字註 **鮛** 集韻丈倉經切音鍇魚名出東海類篇鼻前有骨如斧斤一說生子在腹中朝出食暮還入本草鮟魚皮卽裝刀靶鮨魚皮也 又廣韻集韻丈倉各切音錯義同 **鮛** 玉篇時正切音盛魚鱗魚正字通本作鰿 **鮨** 篇海音塔鮨字之譌 **鮛** 集韻殊倫切音純魚名 又集韻班麋切音陂又賓彌切音卑又匹寐切音埤義丈同 **鮨** 廣韻博佳切集韻蒲街切丈音脾博雅黑鯉謂之鮨 **鮛** 篇海音季字彙魚名正字通魚統喙細鱗俗呼鮛魚 **鮛** 廣韻奴帶切集韻乃帶切丈音奈鰶鮛魚名 **鮛** 唐韻都僚切集韻丁聊切丈音雕說文骨專肥也 又玉

篇魚名　類篇或作鮵　鮵唐韻集韻坎七接切音妾說文魚名出樂浪潘國正字通朗妾魚其六行以三爲率一前二後苦婢妾集韻或作鰈　又集韻朗涉切音接義同

鮒集韻與鮵同

鮵正字通俗鮵字匹瓦切朔去聲篇海魚名正字通鯛魚形似河魨而小背青有斑文無鱗尾不岐腹白有刺俗改作鯛

鮵廣韻坎居御切音據魚名函史物性志形似不百魚三牙如鐵鋸或曰石首雄鮵雌也廣輿記思州謂鮵爲狼糖　又集韻斤於切音居與蜛同蜛蟹名一頭尾有數條左右有脚狀如蠶可食

鮵集韻必結切音彆魚行貌

鮵集韻仕限切音棧魚名或作鮵

鮵廣韻集韻坎古暮切音顧魚肚中腸鮵爲梳越之間謂魚胃爲鮵　又正字通黃鯛狀如白魚長不近尺闊不踰寸扁身細鱗腸腹多脂南人譌名黃姑北人譌名黃骨魚

鮵集韻乙吻切音愍與鰵同詳鰵字計　又集韻芳問切音忿魚小曰鮵一曰魚名或作鮵　又集韻普悶切音噴義同

鮵廣韻之九切集韻韻會止酉切坎音帚鮵鮵也爾雅釋魚鮵鮵鮵註小魚也互詳鮵字註

鮵東魚名似鯉郭璞江賦鮵鮵鮵鮵註鮵

鮵正字通鮵似鮵

鮵正字通鮵字之譌

鮵說文鱧也廣韻魚似鮎也六書故同鱧正字通按說文鮵大鱧也鱧鱧也又鮵鱧也廣韻鱧胡化切鮵胡瓦切則鱧鮵水屬一字又通作鱧偃體圓鮎方毛鄭皆以爲鮎許氏以爲鮠又訓鮠爲鮵鱧訓鮵爲鱧則鮎鮵鱧鮵鱧鮵鱧鮵是一物疑無此理六書故知鮵同鱧而不深說文鱧鱧鮵鱧互訓之誤失考正

鮵廣韻集韻坎居六切音鬻說文魚名出樂浪潘國一曰鮵或作鬻　又廣韻集韻坎渠竹切音躅又廣韻丘玉切集韻區玉切坎音曲又集韻丘六切音鞠義坎

鮵廣韻落宗切集韻郎才切坎音來魚名鰒鮵同　又集韻雅釋魚鮵鮵坤蒼鮵鮵也

鮵正字通俗鮵字魚名　又集韻匪微切音飛與鮵同詳鮵字計

鮵廣韻方味切集韻方末切坎音沸玉篇魚子也　又鮵字類篇一曰海魚名

鰬字 **鮠** 集韻正韻研奚切丈音
註 **鯢** 同鯢 **鯢** 唐韻五稽切集韻正韻倪說文刺魚也爾雅釋魚鯢大者謂之鰖
註今鯢魚似鮎四腳前似獳侯後似狗聲如小兒啼大者長八
九尺別名鰕蝦鯢雌鯨也本草鯢魚一名王鮠在山溪中似鮎
有四腳長尾能上樹天旱則合水上葉覆身烏來飲水因而取
之伊洛間亦有聲如小兒啼故曰鯢魚一名鱯魚一名人魚膏
燃燭不滅左傳宣十二年取其鯨鯢而封之註鯨鯢大魚名以
喻不義之人本食小國疏維曰鯨雌曰鯢 又莊子庚桑楚尋
常之溝巨魚無所還其體而鯢鰌為之制註制折也謂小
魚得曲折也又列物篇灌瀆守鯢鰍註鯢鰍皆小魚也 **鯢**
篇海夷益切 **鯢** 集韻過鄂切音是爾
音易鰬鰍 **鯢** 惡魚名如蛇
雅釋魚鯢魚子註凡魚之子名鯢尋語魚禁鯢鰌類篇或作鱗
鰬 又玉篇大魚列子殷湯篇有魚焉其廣數千里其長稱焉
其名為鯤莊子逍遙遊北冥有魚其名為鯤陸德明
音義崔譔云鯤當為鯨 又集韻胡見切音渾義同 **鯇** 鯇字之譌

鯇 廣韻集韻苏力竹切音六山海經氐山有魚焉其狀如牛
蛇尾有翼其羽在脅下音如留牛其名曰鯇陳禹謨駢志
鯇魚陵居郭璞江賦 **鯩** 廣韻側莖切集韻爭莖切苏音爭魚
名博雅竹頭鯩也異魚圖贊滇池所
饒亦名竹丁 又集 **鯩** 集韻即律切音卒博雅鯩
韻鯩耕切音崢義同也 又短篇一曰鮹別名 **鮹** 同鮟
鮹 廣韻戶鮹切集韻乎鮹切苏音陷說文魚名山海經留水
南流注于河中其中有鮹又之魚其狀如鮒魚而鮹身食
之已嘔與菀諸魚欲產鮹魚輒以頭衝其腹鮹欲自生亦更相
撞觸俗謂鮹魚之生冊 又廣韻古念切集韻吉念切苏兼去
聲又集韻他刀切集韻巨九切苏音自說文當
切音叨義苏同 **鮹** 唐韻其八切集韻巨九切苏音自說文當
五也爾雅釋魚鮹當鮹註海魚也詳前鮹
字註 又集韻巨救切音舊義同 又集韻徐由切音囚魚名
似鮹而大鱗肥美多鰒或作鱐 又集韻字秋切音酋義同
又集韻倚亥切 **鮨** 廣韻尺良切集韻蚩良切苏音昌鮨鰒魚
音欵叔鮨也 名正字通生南海似鰒頭上突起連背身

圓內厚止一脊骨與可食閩人謂爲鮠魚

鯨 廣韻集韻韻會正韻达渠京切音擎說文木作鯨海大魚也玉篇魚之王古今注鯨魚者海魚也大者長千里小者數十丈其雌曰鯢大者亦長千里眼如明月珠互詳鯢字註後漢班固傳於是發鯨魚鑿華鐘註海岸中有大魚名鯨又有獸名蒲牢蒲牢素畏鯨魚鯨魚擊蒲牢輒大鳴凡鐘欲合其聲大者故作蒲牢於其上撞鐘者名爲鯨魚 又西京雜記漢武刻石爲鯨置昆明池每雷雨魚常鳴吼鱗鬣皆動狀

鱗 廣韻集韻柔良切音彊義同 力迪切集韻龍春切达音倫魚名山海經來需之水多鱗魚黑文其狀如鮒食者不睡郭璞江賦鯪鯀鱗鯉力膺切集韻閤承切达音陵魚名楚辭天問鯪魚何所註鯪鯉也本草陶隱居云鯪鯉形似龍而短小又似鯉魚有四足又異魚圖贊吞舟之魚其名曰鯪背腹有刺如三角菱習師長之網羅莫膺一說鯪鯉皮曰穿山甲 又類篇一曰獸名 又

鯫 廣韻集韻徒侯切达音鯫說文白魚史記貨殖傳鯫十石註正義曰謂雜小魚也徐云鯫魚也 又集韻土九切音樕義同 又廣韻集韻达仕垢切音極義同 又史記項羽紀鯫生說我註鯫土垢反服虔曰小人貌也贊曰楚漢春秋鯫姓也 又廣韻徂鉤切集韻徂侯切达音剽又集韻此苟切音極又唐韻七逾切集韻窓須切达音邈又正韻达征例切

鱊 廣韻集韻韻會正韻達侯切达音鯫說文白魚也類篇一曰小魚也又集韻土九切音樕義同 又廣韻七演切音淺義达同

鱊 廣韻集韻韻會正韻古例切音祭與鱭同魚名 又集韻子例切音祭與鱭同魚名

鱊 廣韻力脂切集韻良脂切达音黎魚名爾雅釋魚鱊鯠坤倉薑鯠鮆也 又廣韻郎奚切集韻韻會題切达音黎義同

鱵 集韻與鱵同 又字彙補於加切音鴉臨海記鱵鮆河豚之大者音未詳

鮆 集韻與鱵同

鱵 同蝨胡蝨蝦蟆屬

鮆 陳藏器本草鯨魚多骨篇韻音宗食宜人○按與鯫同

鮆 集韻與鱵同

鮆 閩中海錯疏鮆魚形如石首而差大

石鮆藥名

鯫 唐韻千侯切集韻韻會正韻將侯切达音鯫說文白魚史記貨殖傳鯫十石註正義曰謂雜小魚也徐云鯫魚也 又集韻土九切音樕義同 又廣韻集韻达仕垢切音極義同 又史記項羽紀鯫生說我註鯫土垢反服虔曰小人貌也贊曰楚漢春秋鯫姓也 又廣韻徂鉤切集韻徂侯切达音剽又集韻此苟切音極又唐韻七逾切集韻窓須切达音邈又正韻达征例切

鱊 廣韻集韻韻會正韻达征例切音制魚名可爲醬異魚圖贊鱊魚之味其美在額 又集韻子例切音祭與鱭同魚名

鱊 廣韻力脂切集韻良脂切达音黎魚名爾雅釋魚鱊鯠坤倉薑鯠鮆也 又廣韻郎奚切集韻韻會題切达音黎義同

鱵 集韻與鱵同 又字彙補於加切音鴉臨海記鱵鮆河豚之大者音未詳

鮆 陳藏器本草鯨魚多骨篇韻音宗食宜人○按與鯫同

鮆 閩中海錯疏鮆魚形如石首而差大

鱗細口紅音末詳 **鯤** 字彙補音定魚名聞 **鮅** 集韻乃侯切音孺魚名 **鱵** 戰國策俯嚼鱵鯉註鱵故書作鱵字書無鱵字混與鯇同詳鯇字註 又唐律號鯉爲赤鯉公以國氏李諱同音也 **鯤** 唐韻杜奚切集韻田黎切正韻杜兮切玄音題同鱗博雅魚也類篇魚重千斤戰國策鯤冠林縫註鯤大魚以其皮爲冠 又前漢地理志會稽海外有東鯤人 又廣韻集韻玄是義切音豉又廣韻特計切集韻大計切玄音弟又集韻上紙切音是義玄同 **鯸** 廣韻戶鉤切集韻胡溝切玄音侯說文魚名博雅鯸魚也玉篇鯸鯸魚 又河鯸一名鯸鯸詳前鯸字註 **鯽** 五音集韻以遮切音丈 **鯉** 廣韻集韻韻會桑經切正韻先青切玄音星與鮮同魚臭 **鯊** 集韻同鯸 **鯸** 篇海干候切音輳鯸 又鱗蚌屬 **鰭** 集韻專於切音諸與蠕同蚓蠕蟲名一曰蝦蟆 又正字通蝦鰭一頭數尾長二三尺左右有腳狀如鱟

可食 又鯽 鱭詳鱭字註 **鮆** 集韻蒲幸切音鮆魚名 **鮆** 集韻郎達切音鮆魚名 又落蓋切音賴義同 **鮆** 同上 **鮆** 廣韻集韻玄于貴切音胃魚名山海經相居切集韻新於切玄音胥說文魚名 **鮆** 廣韻古四切集韻居會切玄音繪說文鮆也前漢司馬相如傳鮆鱨漸離註周洛曰鮆蜀曰鮆鱨 又集韻韻會玄居鄭切音瓦義同或作鮆 **鮆** 廣韻子紅切集韻祖叢切玄音宗博雅石首鮆也郭璞江賦鮆鯊鮪時而往還註鮆魚出南海頭中有石一名石首魚正字通鮆魚體員厚而長似鱖魚腹細起扁鱗長喙細鱗腹白背微黃色性好噉魚諸書皆以爲石首非也 **鮆** 廣韻集韻韻會王韻玄食昔切音積與鯖同魚名本草形似鯉色黑體從腹大春秋杜甫詩鮮鮆銀絲膾 又廣韻子力切集韻節力切玄音即義同 又集韻疾則切音賊說文鮆或从即作鮆詳 **鮆** 廣韻集韻韻會玄卑連切音鞭說文魚名玉篇鮆魚也山海經大鮆居海中註鮆即魴也 **鮆** 鯛字註

說文同上爾雅釋魚註江東呼魴魚爲鰟宋玉釣賦思不出乎鮒鰟後漢馬融傳魴鱮鰟鰒註鰟魴之類也襄陽耆舊傳漢中鰟魚甚美常禁人捕以槎斷水因謂之槎頭縮項鰟又劉弇詩歸釣潭頭楓葉鰟　又廣韻布還切音斑又集韻通閑切音鰟義並同

鰥　同鰥　集韻從緣切魚名

鮂　唐韻胡則切集韻韻會疾則切並音賊說文鮂鰂魚名正字通一名墨魚一名墨魚狀如算囊無鰭兩須長似帶腹下八足聚生口旁縮喙在腹下懷抱含墨見人及大魚至則噴墨方數尺背上一骨獨淳三四分兩頭尖色白輕脆如通草入藥名海鰾鮂　又通作賊蘇軾魚說海之魚有烏賊其名者或从郎作鯛

鮂　廣韻五陌切集韻鄂格類篇亦作鰂

鮂　廣韻艾切集韻虛艾切並音餓魚名

鮂　廣韻烏恢切集韻烏虺切並音隈魚名

鮂　同上

鮂　廣韻集韻並於非切音威魚名

鮂　唐韻集韻韻會並魚容切音鄘說文魚名皮有文出樂浪東暆神爵四年初捕收輸考工周成王時揚州獻鮂

博雅鮂也注篇鰒鰅魚也前漢司馬相如傳鰅鱋鰬魦註郭璞曰鰅魚有文彩　又楚辭大招鰅鱄短狐註鰅鱄短狐類補註狀如犂牛　又廣韻遇俱切集韻五俱切並音虞義同

鮂　篇海音英字彙魚名

鮂　集韻正字通鮂字之譌

鮂　集韻樞倫切音子孫集韻通鮂

鮂　廣韻耳由切集韻而由切並音耎魚名正字通本作柔似烏鰂無骨生海春海魚名

鮂　同鰒

鮂　廣韻特丁切集韻唐丁切並音庭中越人重之

鮂　魚名博雅鮂也　類篇或作鰹

鮂　廣韻集韻音稱魚名

鮂　唐韻古盍切集韻託盍切並音榻說文比目魚也爾雅釋地東方有比目魚不比不行其名謂之鰈註狀似牛脾鱗細紫黑色一眼兩片相合乃得行今水中所在有之江東又呼爲王餘魚後漢邊讓傳註比目魚一名鰈今江東呼爲板魚異物志一名箬葉魚俗呼鞋底魚臨海志曰婢屣魚風土記曰奴矯魚集韻或作鮓　又集韻達協切音牒義同或作鰈　又集韻實洽切音鍾鱈鰈鱗次衆多也一曰裝飾重貌詳鱈字註

鰨 集韻胡光切音黃即鱯

鰩 正字通鰩字之譌

鰊 廣韻集韻於郎何切音煉

同魚名正字通鱣也

鰒 廣韻韻會正韻於幽切集韻隱幽切於音偃爾雅釋魚麗于罶鰒鯉正字通似鱧魚鰒詩小雅魚麗于罶鰒鯉毛傳鰒鮎也六書故曰爾雅鯉鱣鱯鮎滿鮀一說鱣身圓白頷性好偃腹平著地故名○按說文本作鰒鮎也鮎鮎也詩小雅毛傳鰒鮎也六書故曰爾雅鯉鱣鱯鮎滿鮀各舉六物讀者以鱣釋鯉鮎釋鱣鱯鮎釋鰒毛氏說文皆蹈此誤故以鱣爲鱣說文又并以鮎爲鮎尤非

鰒 廣韻切集韻匪微切於音飛魚名似鮒出湧水或作鰒

鰣 正字通同鮒註鯛也疏體今鯉魚也鮒與鯉音義同

鰣 爾雅釋魚鱧音游魚名

鱷 唐韻七由切集韻韻會雌由切正韻此由切於音秋說文鱷也廣韻魚名二月有之正字通鱷生下田淺淖中似鱓短首銳色黃黑有文滑難握穴泥中與他魚牝牡爾雅釋魚鱷鱷註今泥鰍亟穴於泥中莊子齊物論鱷然乎哉音義鱷魚名荀子宮國篇鼉鼉魚鼈鱷以時別一而成羣集韻或作鰍又海鰍水經海鰍

鱷 廣韻集韻於

魚長數千里穴居海底八穴則海水爲潮出穴則潮退又船名宋史虞允文傳官軍以海鰍船衝敵軍又人名左傳襄十年史鰍註史魚又廣韻自秋切集韻字秋切於音酋義同又與鰍同莊子秋水篇鰍我亦勝我音義鰍藉也亦作蹈荀子強國篇大魚鰍吾後註鰍蹶也如蹶沓於後也

鰍 集韻紀偃切音犍魚名鹽曰鰍

鰍 同上

鰎 集韻足者山海經休水多鰎魚狀如蠻蛙而長距足白而對又集韻丁計切音帝魚名大鯉也

鰒 正字通鰒字之譌

鰒 玉篇彼逼魚名

鰒 廣韻五各切集韻正韻逆各切於音咢鰐或作鰐魚名

鰒 名似蜥蜴出日南博物志南海有鰐魚狀如鼉斬其頭而乾之去齒而更生如此者三乃止左思吳都賦鼉鼊鯖鰐註鰐魚長二丈餘有四足如鼉喙長三尺甚利齒虎及大鹿渡水鱷擊之皆中斷類篇或作鱷互詳鱷字註

鰒 廣韻與專切集韻余章切於音沿魚名

鰒 集

韻余章切苾音陽魚名**鰒**唐韻集韻苾房六切音伏說文海博雅鯛也玉篇赤鱦也**鰒**魚名前漢王莽傳咱鰒魚註師古曰海魚也後漢伏隆傳詣闕上言獻鰒魚註鰒似蛤偏著石廣志鰒無鱗有殼一面附石細孔雜雜或七或九　又廣韻蒲角切集韻韻會弼角切苾音雹義同一說石決明藥旁有七空者良　又集韻步木切音僕義同**鰒**廣韻渠追惟切苾音葵玉篇於陷切音**鰒**切集韻渠玉篇魚名　**魴**玉篇海魚名　切苾音枇與鮑同海魚也　又集韻蒲田切**鮑**廣韻蘇來切集韻韻會桑才切苾音顯魚巴切音爬義同老婦女婁鏤魚鰓中骨也宋史五行志淳化三年京師里漢刑法志鰓鰓常恐註鰓音蔥懼貌也　又前**鰔**集韻古禪切音魚名魚也一曰黃頰　又集韻居咸切音緘又胡讒切音緘又古斬切音減義苾同**鰕**唐韻胡加切集韻韻會何加切苾音遐語說文鮀也爾雅釋魚鮀鰕註出穢邪國疏鮀魚一名鰕　又爾雅釋魚鯢大者謂之鰕疏鯢雌鯨也大者長八九尺別名鰕互註鯢字註　又爾雅釋魚鰝大鰕註鰕大者出海中長二三丈鬚長數尺今青州呼鰕魚為鰝魚也虞荔鼎錄宋文帝得鰕魚家為鼎　又山海經龍魚陵居狀如狸一曰鰕即有神聖乘之以行九野　又說文長爰同蝦急就篇註鰕今之海鰕堪為鮮鱅及所呼鰕米者又所在水中小鰕可生啗若煑而食之皆是也正字通水蟲可食溪澤江海皆有之殼須鉞鼻背有鬚節尾有硬鱗多足好躍腸屬腦子在腹外又南海雜志商船見沙中雙檣遙漾高可十餘丈意其為舟老長年曰此海鰕乘霧曝雙鬚也　又集韻韻會正韻苾虛加切音呀又集韻舉下切音罕義苾同**鮯**正字通**鰗**說文鰗本字　**鱅**篇海侯幹切音汗詳鱅字註　**鮯**同鱅　**鱅**篇海與註鰗音胡　**鰗**同　**鰗**字彙補　**鰗**篇海魚日華子謂之鰗魚　**鰗**同鱅　**鰗**同　**鰗**篇海與註鰗音胡　**鰗**同　**鰗**同　**鰗**同

兼去聲魚名大而青 又玄田五音集韻許竹切 魚音蓍魚名出梁州 鱄廣韻普集韻詰念切音儉義同 鱄胡切集韻旁模切丈音鋪與鯆同博雅鯆也玉篇鱄鱄魚一名江豚子欲風則踊詳前鯆字註 鯀唐韻正韻胡管下老切丈音皓說文大鰕也爾雅釋魚鯀大鰕詳前鰕字註 又集韻古老切音杲又黑各切音腺義丈同 鮥唐韻烏紅切集韻烏公切丈音翁說文魚名木草漳州海中有海鮥魚取其糞乾之盛器可辟蠅 鳥廣韻哀都切集韻汪胡切丈音烏鳥鯛魚名九月寒烏入水化為之玉篇本作烏互詳鯛鰔二字註 鯛正字通同鯛 鮋集韻同鯛切音鎖魚名亦作鱢 鮐正字通鮐字之譌 齎集韻前西切音齊魚名出漢水似鯉而小 鮦廣韻集韻丈徒郎切音唐博雅魴也 鯢玉篇於鬼切咸上聲魚也又正字通鬼頭魚名俗集韻古禪切音加魚 鰒集韻無芳切音 鰟集韻丈房鮪亦作鰟 鰲廣韻集韻丈蘇禮切音醴

魚名山海經渭水東流注于河其中多鱄魚其狀如鯔魚動則其邑有大兵 鱄字之譌 鯔廣集韻丈力求切音劉魚名同鮡 鮪廣韻古伯切集韻各核切丈音格博雅魚也 又廣韻古核切音隔義同 又廣韻來的切集韻徒狄切丈音敵 鰣廣韻莫下切集韻母下切丈音馬音歷鰣鱗魚名或作鰣 鰣魚名正字通按此即海鰕名水馬俗遂 鰣廣韻集韻韻會市之切正韻辰之切丈音時魚名似作鰣鮞肥美江東四月有之或作鮞爾雅釋魚一名當鮞韻會通 鮞集韻同鮞 鮞廣韻語居切集韻正韻牛居切丈音魚作時 鮞五經文字同漁周禮天官鮞入掌以時鮞為梁 又集韻韻會午據切丈音御義同 玉篇同鮞又作鱐魚類篇一說出歷水食之殺人或省或鮞 鱐古文 鮞唐韻古頑切集韻韻會姑說文魚也詩齊風其魚魴鱐傳大魚也孔叢子抗志篇衞人釣於河得鱐魚焉其大盈車子思問曰如何得之對曰吾垂一魴

之餌鰥過而不視更以豚之半則吞矣　又書堯典有鰥在下
曰虞舜傳無妻曰鰥禮王制老而無妻曰鰥釋名鰥昆也昆明
也愁悒不寐目恆鰥鰥然也故其字从魚魚目恆不閉者也白
虎通鰥之言鰥鰥無所親則寡者少也　又集韻公渾切音昆
與鯤同爾雅釋魚疏鰥魚子鰥鯤字異蓋古字通用也　又與
瘝同爾雅釋詁鰥病也鄭樵註鰥即瘝也　又廣韻集韻丈古
幻切音慣視貌或作睍　又叶直韻楚辭天玄廣韻子之切
問舜閔在家又何以鰥堯不姚合二女何親

魚集韻津之切
丈音茲魚名爾雅釋魚鮂黑鯔註即白鯈魚疏鮂一名黑鯔六
書故今之鹹淡水中者長不踰尺博身推首而肥俗謂之鯔海
亦有之

鰒廣韻集韻丈侯切音翰魚名

鰓集韻疏鳩切音搜人名韓將有
考工記輈人必縝其牛後註故書縝爲鰓鄭司農云鰓讀爲縝
魚名蒼身赤尾山海經合水多騰魚狀如鰥居逵類篇
或作鰥　又廣韻集韻丈直稔切音朕魚似鰥赤文

鰨唐韻

吐盍切集韻託盍切丈音榻說文虛鰨也前漢司馬相如上林
賦禺禺魚鰨註鰨鯢魚也似鮎有四足聲如嬰兒正字通鰨即
今福州銅盆魚　又集韻諸盍切音納與納同

納廣韻奴答切
又集韻達協切音沓東方比目魚名也集韻諾答切

鰩唐韻余招切集韻韻會正韻餘招
丈音紐說文魚似鼈無切丈音遙說文文鰩魚名山海經
甲有尾無足口在腹下觀水西流注于流沙其中多文鰩魚狀如鯉魚魚身而鳥翼蒼
文而白首赤喙以夜飛其音如鸞雞呂氏春秋薄水之魚名曰
鰩其狀若鯉而有翼神異經東南海中有溫湖中有鰩魚長八
尺本草文鰩出海南大者長尺許有翅如尾齊一名飛魚羣飛
水上海人候之當有大風

鰬集韻側下切同蓋藏魚周禮

鰬唐韻戶來
開切丈音孩王篇鰬鰉雄蟹

鰨廣韻集韻丈戶八切音滑山
海經排水注于稷澤其中多
又集韻魚開切音皚義同

鰨集韻何
鰨魚其狀如蛇而四足　又山海經求如之山滑水西流注于
諸毗之水其中多滑魚狀如鰨赤背音如梧食之已疣註音如

人相枝梧聲　又山海經桐水多鰌魚其狀如魚而鳥翼出入有光其音如鴛鴦郭璞江賦鰌鱅鯫鮪○按山海經三魚音同類別　又集韻古忽切音骨義同

鮥 廣韻古伯切集韻各額切音格海魚似鱒肥美

鮥 集韻谷盍切音

閤魚名似鯖而小玉篇鰜鮥魚名　又廣韻安盍切集韻乙盍切於音合義同

鮥 唐韻余封切集韻於封切於音容與鱅同說文魚也類篇似鱒而黑　又集韻市容切音鱅又尹竦切音勇義於同

鮥 廣韻集韻於音資昔切音積說文本作鮥魚名玉篇鮥鮒也與鯖鯽於同

鮥 廣韻集韻韻會於渠馬切音乾博雅大鮥謂之鮥史記司馬相如傳鱅鮥鮥鮥鮥註鮥似鱓

鮥 廣韻渠脂切集韻韻會渠伊切於音祁魚脊上骨禮少儀夏右鮥註脊也疏夏時陽氣在魚脊故右鮥史記司馬相如傳揵鮥擢尾註正義曰鮥魚背上鬣也　又玉篇與鮨同魚名　又鮓屬

鮥 正字通知演切音展臨海異物志鮥魚如指長七八寸但有脊骨宜作羹滑美　又音戰義同

鮥 正字通鮥本字　增

鮥 閩書似馬鮫而小

鮥 集韻與鮥同

鮥 篇海音在音木詳鮥字

鮥 集韻與鮥同

鮥 篇海音鄭氏云鱅即鱅字書以醋煑魚爲鮥字彙補

茗 干祿字書作鮥

魚 俗作鮥

魚 同鮥

魚 俗作鮥名博雅鮥也陸璣草木蟲魚疏鮥徐州人謂之鮥郭璞江賦鮥鯉鮥鮥

鮥 唐韻力延切集韻陵延切於音連說文魚名正字通通俗作鮥　又正字通鮥魚似鮥俗呼黑鮥切集韻韻會牛力切於音敖玉篇魚名正字通俗鼇字詳黽部鼇字註

鮥 唐韻洛侯切集韻郎侯切於音樓說文魚名一名鯉一名鮥玉篇大青魚　又廣韻力朱切集韻龍珠切於音樓義同

鮥 篇海與鮥同郭璞江賦鮥鮥鮥鮥註鮥其狀如鮥

鮥 集韻盧谷切音祿與鮥同詳後鮥字註

鮥 正字通鮥魚以四月至海上漁人聽水聲取之狀如鮥薦集韻昨木切音族魚名

鮥 集韻昨木切魚小首細鱗腹下有硬刺乾曰鮥薦

鮥 唐韻語居切集韻牛居吁韋切音煇爾雅釋魚魚有力者鮥類篇或作鮥

鮥 切於音魚說文二魚也鮥註強大多力也

又集韻訛胡切音吾魚之大者說文長箋蟹卽魚之重文

鮆 廣韻力切集韻昵力切

鮆 廣韻眉殞切集韻美殞切音愍海魚名也

鮆 廣韻集韻力子例切音祭

鮆 廣韻力切音匿魚名類篇似鯇而小

鮆 玉篇魚也或作鮅

鮆 集韻戚悉切音七

鮆 玉篇

初陷切音懺魚也

鮆 俗鮵字通

鮆 正字通廣韻徒聊切集韻韻會正韻田聊切切音迢白鰷魚名正字通形狹而長若條然詩周頌鰷鱨鰷鱨白鰷也集韻或作鮡又集韻先了切音小義同

鮆 廣韻集韻力脂利切音至山海經蛇山江水出焉其中多鮆魚

鮆 集韻與鰒同

鮆 唐韻豈俱切集韻虧于切切音區說文魚名似鰒無足長偃又烏侯切音謳義切同

鮆 廣韻苦賢切集韻經天切切音迁又委羽切音會正韻疏臻切切音莘魚尾長也詩小雅有莘其尾字書从魚類篇或作鮡

鮆 廣韻於胃切集韻紆貴切切音尉魚名似蛇

鮆 字彙鰥字之譌

鮆 唐韻母官切集韻韻會讀官切切音滿說文魚也廣韻鰻鮡魚也本草鰻鱺似鰻而腹大　又通雅桂林有石鰻出洞穴性涼　又廣韻集韻切無販切音萬義同

鮆 廣韻似人切集韻席入切切音習說文鮆也爾雅釋魚鮆鱠註今泥鮆疏鮆一名鮆穴於泥中　又山海經嶽山水西流注于河其中多鮆鮆之魚其狀如鵲而十翼鱗在羽端其音如鶴可以御火

鮆 集韻徐由切音囚與鰌同鯁又異物志鱠魚鱠鳥所化故腹中有鳥腎二枚　又集韻字秋切音酋義同

鮆 廣韻甲吉切集韻鮆同詳少切集韻卿小切切音摽魚鱞可作鮆字註

鮆 廣韻力切集韻韻會正韻切音蓮魚名

鮆 集韻陵之切

鮆 集韻旬宜切音雄魚名出梁州

鮆 廣韻集韻韻會正韻切音積與蹟同爾雅釋魚貝小者績註今細貝亦有紫色出日南也楚辭大招前鯖膗雀註鮆也類篇小魚也今鯽魚　又博雅鯖鮆

集韻苏士革切音賾又集韻側革切音責義苏同

鰣 石鼓文又鰣又鰣釋音鰣鄭氏云今作鮒音附郭云苏呼反今文从旣

鱀 廣韻且蕖切集韻其旣切苏音蠶爾雅釋魚鱀是鰣鱀屬也體似鱣魚尾如鮒魚大腹喙小銳而長齒羅生上下相銜鼻在額上能作聲少肉多膏胎生健啖細魚大者長丈餘江中多有之 又集韻巨至切音技又居氣切音既又其旣切音穢義苏同 類篇亦作鰣

鮆 正字通

魚 同上 切苏音逐玉篇鰣鯖也爾雅釋魚鱀是鮆詳鱀字註

魚 正字通俗鰣字

將 廣韻即良切集韻資良切苏音將鰣魚名

魚 集韻雖由切音秋博雅鰣鯉也山海經著體之水多鰣魚其狀如鯉而大首註今蝦鱆字亦作鰣秋音本草拾遺鰣魚即鱆魚

鱆 廣韻集韻苏子皓切音早魚名雞足山海經淒澤之水東捐果切音鎖亦作鰣義同 又集韻鰣魚其狀如鯉而雞足

鰣 廣韻職緣切集韻韻會朱遄切正韻朱緣切苏音專說文又集韻鋤交切音巢魚子也

魚也儀禮士喪禮鱄鮒九腊家語魚之大者名爲鱄召氏春秋魚之美者洞庭之鱄 又廣韻專諸吳刺客或作鱄左傳昭二十年乃見鱄設諸焉而耕於鄙註鱄諸勇士 又廣韻集韻苏徒官切音團山海經黑水南流注于海其中多鱄魚其狀如鮒而蛇尾其音如豚見則天下大旱註鱄音團扇之團 又廣韻旨兗切集韻韻會主兗切正韻止兗切苏音轉又集韻豎兗切音善義苏同 又集韻龍眷切音戀人名左傳成十四年吾不獲鱄也使王社稷註鱄衛侯衎之母弟

鯖 唐韻蜀容切集韻韻會常容切苏音慵說文魚名陸璣草木蟲魚疏鯖或名鯖史記司馬相如傳鯖鱅鰒鮭註郭璞曰鯖似鯉而黑正字通似鯉大頭細鱗目旁有骨類篇或作鰫 又正字通海魚肉如蟲亦名鯖 又山海經食水多鯖鯖之魚其狀如犂牛其音如蟲鳴 又廣韻集韻苏余封切音容義同

鯪 廣韻與大同

鮪 本草同鮪

魚 氣毬亦曰嗔魚一名鵬夷以物觸之即填腹如毬亦曰嗔魚白背有赤道如邯魚目得

鮪 集韻同鮪

魚 鱉身類鱸石首口

合與諸魚不同卽今河鮕也註音規

鱒 廣韻并列切集韻必列切𠀤與鼈同千祿字書鱉通鼈易說卦離爲鱉釋文鱉本又作鼈莊子秋水篇東海之鱉音義鱉亦作鼈

鮪 廣韻徐律切集韻允律切𠀤音聿爾雅釋魚鮪鮥鱣鮥小魚也 又廣韻食聿切集韻食律切𠀤音術又廣韻集韻𠀤古滑切音骨義𠀤同

鮒 史記司馬相如傳禺禺鱋鮒註鮒一作鮒 集韻丘於切音虛與魚同

鮒 集韻居曼切篇海居曼切篇魚名 又字彙一曰鮒別名

魚 俗鱷字 **無** 五音集韻武夫切音無玉篇魚名

鮒 廣韻他果切集韻韻會正韻吐火切𠀤音妥說文魚子已生者類篇或作鮕集韻杜果切𠀤音惰又集韻鬷規切音睢又徒臥切音鬢義𠀤同 又廣韻以水切集韻愈水切𠀤音唯

鮕 廣韻鋤針切集韻吐臥切音唾類篇魚去鱗曰鮕 **鮕** 切集韻鈕蟹子 又集韻吐臥切音唾類篇魚去鱗曰鮕

鮕切𠀤音岑說文魚名類篇一說南方謂鱸曰鮕 又廣韻子心切集韻咨林切𠀤音祲又集韻才淫切音鬻又時任切音諶義𠀤同

鮕 正字通同

鮕 唐韻力珍切集韻離珍切𠀤音鄰說文魚名 俗鱭字

鮕 五音集韻鱗睆切音撰魚名

鮕 廣韻徐兩切集韻似兩切𠀤音象魚名似鮒而鼻長無骨

鮕 廣韻集韻正韻𠀤同魚掉尾也玉篇尾長貌詩衞風鱣鮪發發釋文發韓詩作鰒 又廣韻集韻𠀤普活切音潑義同

鮕 正字通俗鱘字爲單父宰陽書謂之曰投綸措餌迎而吸之者陽鱎也肉薄而不美若存若亡若食若不食者魴也肉厚而味美子賤曰善未至單父冠蓋交接於道子賤曰車驅之此陽書所謂陽鱎者也 又集韻居妖切音驕義同

鮕 廣韻徐林切集韻韻會正韻徐心切𠀤音尋說文魚名傳曰伯牙鼓琴鱘魚出聽爾雅釋魚疏鱘長鼻魚也重千斤後漢馬融傳魴鱮鱘鰅註鱘口在頷下大者長七八尺 又廣韻餘針切集韻夷針切𠀤

音淫玉篇鮪也

鱅 廣韻息逐切集韻息六切𢿱音肅魚腊周禮天官庖人夏行腒鱅疏鱅謂乾魚禮內則夏宜腒鱅釋文鱅本又作䐑 又集韻思留切音脩義同

鱅 音黃魚名或作鰉 韻吁爲切𢿱音麾玉篇大魚正字通按鰩魚潮州有之俗名蒲魚 又集韻于嫣切音爲義同

鱒 廣韻才本切集韻會粗本切𢿱蹲上聲說文赤目魚也爾雅釋魚鮥鱒註似鯉子赤眼疏鮥一名鱒陸璣草木蟲魚疏鱒似鯉魚而鱗細於鯉赤眼詩鰷鱒風九罭之魚鱒魴傳大魚也 又五音集韻上晚切音撰又柱兗切音篆義𢿱同

鱒 廣韻集韻韻會𢿱徂悶切音鐏魚名又魚入泥 又五音集韻上戀切音饌義同集韻上戀切音饌義同韻苦緩切𢿱音款魚名 又廣韻口喚切集韻苦喚切𢿱寬去聲玉篇魚撞罩類篇魚觸網也

鱓 切集韻韻會正韻上演切𢿱音善魚名類篇蛇鱓黃質黑文爾雅鱓似蛇無鱗體有涎沫夏月於淺水作窟本草圖經鱓似鰻鱺而細長亦似蛇而無鱗有青黃二色生水岸泥窟中異苑死人髮所化淮南子覽冥訓蛇鱓著泥 又集韻唐何切音駝與鼉同說文魚名皮可冒鼓史記太史公自序鼉鱓與處註索隱曰鱓音鼉李斯上秦始皇書樹靈鱓之鼓註徒何切鱓皮可以冒鼓呂氏春秋乃令鱓先爲樂倡鱓乃偃浸以其尾鼓其腹切音善魚名

鱔 廣韻南煩切集韻方煩切𢿱音蕃玉篇魚名○按與鱕同

鱕 說文鱕同鱕 木字 **鱕** 集韻上演左思蜀都賦鯽鯢鱕鱔註鱕鱔有橫骨在鼻前如斤斧形東人謂斧斤之斤爲鱕故謂之鱕鱔也 又集韻李袁切音番又符袁切音煩

鱖 唐韻居衛切集韻姑衛切𢿱音劌說文魚名玉篇魚大口細鱗斑彩爾雅釋魚鱖鮄鱖鱖註小口細鱗皮厚肉緊味如豚一名水豚又名鱖豚焦氏筆乘謂鱖名鮭魚誤蓋因鄉語謂鱖爲計故以鱖本音桂與鮭近也 又

廣韻集韻𠀤居月切音厥又集韻於月切音嚙又居迲切音鬮義𠀤同

鱗 廣韻力珍切集韻韻會正韻離珍切𠀤音鄰說文魚甲也玉篇魚龍之鱗也周禮地官大司徒其動物宜鱗物註鱗龍之屬禮月令其蟲鱗註龍蛇之屬淮南子地形訓凡鱗者生於庶魚 又正字通雙鱗魚產湖廣石門縣東陽山水中鱗有兩重與諸魚別味肥美 又姓左傳文十六年鱗鱗爲司徒類篇或作鮲

鱘 六書故同鱘

鱒 本草鱘魚出江中背如龍長一二丈註音尋

鱣 博雅諸每鰱集韻迄得切音黑魚名鱣也

鰋 切敗也故也出沔州○按與鰋同

鱊 篇海鱊鱊字之譌

鱊 路史三鱊美言聞於內惡言聞於外楊慎外集三苗路史作三鱊字彙補音果張融

鱊 海賦鱊鮒鱊鱍問切音憤魚形如大荷葉長尾口在腹下目在額上尾長有節螫人

鱊 字彙同鱊楚辭天問舜閔在家父何以鱊王逸

註無妻曰鰥補註鰥經傳多作鰥

鱊 玉篇以水切音唯字字通俗作鯨

鱊 篇海巨京切音擊魚名○按與鱊同

鱊 廣韻郎古切集韻龍五切𠀤五音集韻居州切音魯說文魚名出樂浪潘國

鱊 切音劉玉篇魚

鱊 廣韻胡買切集韻下買切名美集韻魚羈切音官魚子

鱊 廣韻𠀤與鱊同 又玉篇鯛也

鱊 廣韻切集韻下邁切𠀤音候魚名似蟹有子可爲醬山海經註蟹魚形如惠文冠青黑色十二足長五六尺似蟹雌常負雄漁子取之必得其雙子如麻子南人爲醬頷長異錄雄小雌大水中雄者浮雌者沉左思吳都賦乘蟹龍鼉蛙蟹蝞 又廣韻集韻𠀤烏酷切音沃又集韻正韻𠀤許候切音詬又集韻乙角切音渥義𠀤同用切戎去聲

鱊 玉篇鮐魚

鱊 啄字書鱠通鱠又博物志吳王江行食魚膾棄殘餘於水化爲魚名膾殘即今銀魚

鱊 唐韻集韻正韻𠀤蘇遭切音騷說文魚臭也周同鯛

鱊 正字通切音騷

禮曰膻膏鱉○按今**鱣**唐韻集韻會次張連切音邅說文周禮天官庖人作鱉鯉類也爾雅釋魚鱣註大魚似鱣而短鼻口在頷下體有邪行甲無鱗肉黃大者長二三丈江東呼爲黃魚陸璣草木蟲魚疏鱣出江海三月中從河下頭來上形似龍銳頭口在頷下背上腹下皆有甲今於盟津東石磧上鉤取之大者千餘斤可蒸爲臛又可爲鮓魚子可爲醬詩衛風鱣鮪發發前漢賈誼傳橫江湖之鱣鯨註師古曰鱣亦作鱓又史記建元以來年表城陽頃王子封鱣註索隱曰縣名又集韻唐干切音壇義同又集韻正韻丈上演切音善同鱓後漢楊震傳有冠雀銜三鱣魚飛集講堂前鄭講取魚進曰蛇鱣者卿大夫服之象也註續漢書謝承書鱣皆作鱓然則鱣鱓古字通也顏氏家訓後漢書云鸛雀銜三鱓魚多假借爲鱣鮪之鱣俗之學士因謂之鱣魚按魏武四時食制鱣魚大如五斗匕長一丈郭璞註爾雅鱣長二三丈安有鸛雀能勝一者況三頭乎鱣又純灰色無文章也鱓魚長者不過三尺大者不過三指黃地黑文故都講云蛇鱓卿大夫服之象也續漢書及搜神記亦說此事皆作鱓字孫卿云魚鱉鱣鱓及韓非說苑皆曰鱣似蛇丈作鱓字假鱣字爲鱓字其來久矣**鱤**廣韻集韻禮切音感魚名魴也又山海經減水多鱤魚註一名黃頰本草鱤魚即鮥魚一名鱤魚鱤敢也鮥胭也食而無厭也又其性獨行故曰鱤集韻或省作鱤**鱣**集韻同鯉**鱣**集韻姑衛切音歲魚名**鱤**正字通**鱤**廣韻集韻烏到切集韻於到切丈音奧小魚名博雅鯉也又鱤也又集韻於九切黝上聲義同**鱢**廣韻集韻音儼鱢鰅魚名出樂浪又類篇鱢鳴丈魚檢切**鱣**唐韻集韻韻會正韻說文海大魚也或从京作鯨前漢翟方進傳取其鱣鯤義同**鱣**唐韻丈渠京切音擊詳鯨字註又廣韻巨良切丈渠良切丈音彊義同**鱣**廣韻食陵切集韻神陵切丈音繩爾雅釋魚鱣小魚註今江東亦呼魚子未成者爲鱣家語宓子賤仕魯爲單父宰孔子使巫馬期往觀政焉人界見魴得魚輒捨之期問焉曰魚之大者名爲鱣吾大夫愛之其小者名鱣吾大夫欲長之是以得二者輒含

之玉篇同鯨　又廣韻實證切音乘又廣韻集韻正韻丈以證
切音孕義丈同　又廣韻莫幸切音猛蛙屬　又集韻母耿切
音黽**鱷**唐韻盧啓切集韻韻會里第切丈音禮說文鱷也爾
義同**魚**雅釋魚鱷註鮦也詩小雅魚麗于罶魴鱧註今
烏魚　又與蠡同本草蠡魚一名　又都浪切當夫聲義
鮦魚生九江註蠡今皆作鱧字**鱨**玉篇都郎切音當魚也
同**鱣**廣韻落戈切集韻盧戈切丈音羸魚名玉篇魚
有翼見則大水　又集韻倫爲切音羸義同**鱆**廣
魚怯切集韻逆怯切丈音業魚　**鱨**廣韻市羊切集韻韻會辰
名　又魚盛貌玉篇與鱨同　羊切丈音常說文揚也玉
篇黃鱨魚詩小雅魚麗于罶鱨鯊傳鱨揚也疏鱨揚者魚有二
名釋魚無文陸璣疏云鱨一名黃頰魚是也似鯊頭角身形厚
而長大頰骨正黃魚之大而有力解**鱵**玉篇無非切
飛首徐州人謂之揚黃頰通語也　**魚**音微魚名**鱵**廣
集韻丈直例　**鱵**聞書鱵魚背有肉二片
切音滯魚名　**增**　**鱵**乾之名金絲蒸音未詳**鱵**集韻
同鱵

頌篇**鱣**史記伍子胥傳縣東門之上註正義曰東門鱣門謂
同鱔　**鱣**鱣門也今名葑門鱣音善姑反　又魚名顧野王云
鱣魚一名江**鮆**鱣長十之鯀　**鱣**字彙通音牆魚名閩中
豚見風則湧　**魚**見字彙補　**鱣**海錯疏黃鱣鬚黃色

鮆集韻與鱣同　**鱣**玉篇無徐坊切　**鱣**廣韻人朱切集韻汝朱切丈
鱣同　**鱣**切白魚也　**鱣**音儒魚名魚身人面山海經
即翼之澤其中多赤鱣其狀如魚而人面其音如鴛鴦食之不疥　**鱣**集韻甲眠切音邊鯿或
民丈音**鱣**集韻韻會陳留切正韻徐留作鱣魚名似魴　又甲
賓義同**魚**切丈音儒家語魚之大者　**鱣**篇海音疏
徂禮切集韻在禮切丈音賓與鬢同**鱣**廣韻徐呂切集韻韻會正韻象呂切丈
切丈音薺與鬢同　**鱣**說文魚名詩齊風其魚魴鱣傳魴
鱣大魚也箋鱣似魴而弱鱗陸璣草木蟲魚疏鱣似魴厚而頭
大魚之不美者其頭尤大而肥者徐州人謂之鱣或謂之鱣幽
州人謂之鴉鶻或謂之胡鱣集韻或作　**鱣**唐韻集韻丈胡故
鮒　又集韻羊諸切音余鱣鱣魚名　**鱣**切音護說文魚名

爾雅釋魚鮥大鱯註鱯似鮎而大白色山海經洧水東流注于河其中有鱯䱷本草圖經鮥口腹俱大者名鱯類篇或作鮥又廣韻集韻證會丈胡化切音獲義丈同

鮥 說文鱗本字 **澮** 集韻語居切音魚說文捕華又集韻胡陌切音獲義丈同

鱯 集韻鱯或省作鱯 **鱯** 集韻力協切音挾魚名

魚也 篆文作漁 **增** 丈曰集韻鱯或作鱯

鮛 玉篇戶嚴切音銜魚名 **鮛** 文鮛字 **鮛** 廣韻集韻力制切音粢節魚名或作鱺 **鮛** 同鱣 **鮛** 廣韻盧各切集韻歷各切丈切類篇魚名 **鮛** 同鱣 **鮛** 廣韻良涉切集韻力涉切丈音獵類篇魚名或作鱢 又集韻盧谷切音祿義同 又狼狄切音歷鱯或作鱢 **鮛** 廣韻集韻丈莫結切刀註今之鯊魚也疏鯊名鱵刀周禮天官鼈人註鯉物亦謂鱵刀舍人之屬玉篇同鮛 **鮛** 集韻諸深切

丈音針魚名正字通 **鮛** 集韻與通俗呼針背魚 **鮛** 鱯同 **鮛** 正字通 **增** 丈曰說文鱗鱯本字 **鮛** 水字

鮛 玉篇音鮛魚名 **鮛** 蚩省曾魚經鱯魚秧也音標初長 **鮛** 魚苗曰岸鱯 ○按鱯字六書不載 **增** 丈曰集韻正韻丈逆各切音鬥本作鱯亦作鱯唐書 **鮛** 愈傳愈至潮問民疾苦皆曰惡溪有鱯魚食民畜產且盡民以是窮數曰愈自往視令其屬秦濟以一羊一豕投溪水而祝之是夕暴風震電起殺中數日水盡涸西徙六十里自是潮無鱯魚患秀水閒居錄鱯魚之狀就吻虎爪蟹目鼉鱗尾長數尺末大如箕芒刺成鉤仍自膠黏多於水濱潛伏人畜近以尾擊之蓋猶象之任鼻也

鮛 唐韻集韻丈落蓋切音賴說文魚名 **鮛** 廣韻落胡切都切丈音盧魚名正字通巨口細鱗似鱖長數寸有四腮俗呼四腮魚以七八月出吳江松江尤盛天下之鱸皆兩腮惟松江出四腮後漢左慈傳所少吳松江之鱸魚耳鮛神仙傳云松江出好鱸魚味異他處晉書張翰傳見秋風起思松江蓴羹鱸鱠命

道光七年奉　旨重刊

駕鯷集韻下介切歸魚名　鯷玉篇音唯秖廣韻郎擊切集韻狼也玉篇海魚名　魚狄切丈音歷博雅魮同鰌　鱈廣韻武瓦切集韻母瓦切丈音僂與鮞同揚雄蜀都賦石鱣水螭註即石魚石燕之類左思吳都賦筌魰鱣註魰鱣鮪也　又集韻彌登切音薨義同　魚名或省作鱉　（十七）鱊集韻千安切音餐同薄廣韻傍各切丈音薄義同　魚名或作鱉　鱈廣韻九輦切集韻九徽魚音泊魚如鯉一目也或作鱈　鱈件切丈音蹇魚名　鱈玉篇仕咸切集韻公渾切音昆　鱈巨篇韻同鮮　魚與鯤同魚子也　鱈○按即鱈字之譌　（十八）鱈集韻疎江切音雙海魚名　魚崔阿者○按即鱈字之譌　鱈篇韻音賊烏鰇黑魚大集韻匀規切音惟水蟲名涪陵郡出大龜甲可以十緣中文似璹琯　又五音集韻戶主切音檇義同　魚崔集韻切音貫入名左傳文十六年鱗鱗爲司徒　鱈唐韻九遇切集韻俱遇切丈音屢說文魚名　又集韻樺俱切音劬又果

羽切音矩　（增）鱊古今注江東呼青衣此即同鰌見魚篇義丈同　羞魚字彙補魚海音蘆　（十九）鱊集韻良何切音羅魚名一身十首　鱊唐韻郎奚切集韻憐題切丈音黎與鯠同說文魚名玉篇魚似蛇無鱗甲其氣辟蠹魚也　又廣韻盧啓切集韻里弟切丈音禮與鱧同博雅小鯛也爾雅釋魚註青州呼小鱧爲鮵疏鮵與鱧音義丈同　又集韻鄰知切音雞義同　鱣說文鱣字彙補音文鱣字　（二十）（增）鱣字彙補音寔魚名圖書鱣魚背厚長有蜓大者二三斤　（二十一）鱣廣韻盧啓切集韻里弟切丈音禮說文鱣也玉篇同鱧正字通鱣本字　（二十二）魚廣韻集韻丈相然切音仙說文新魚精也註徐鍇曰三衆也衆而不變是鱻也周禮天官庖人凡其死生鱻薨之物以共王之膳註鱻謂生肉疏新殺曰鱻　又集韻息淺切音獮尠或作鱻少也　（二十三）（增）鱻廣韻魚怯切集韻逆怯切丈音業玉篇魚盛　鱻集韻逆怯切丈音業玉篇魚盛

鳥部

鳥 唐韻都了切集韻韻會了了切玄音蔦說文長尾禽總名也正韻常時曰鳥胎卵曰禽爾雅釋鳥鳥之雌雄不可別者以翼右掩左雄左掩右雌書堯典厥民析鳥獸孳尾周禮秋官翌氏掌攻猛鳥又哲蔟氏掌覆妖鳥之巢註哲摘也摘其巢而去之正字通二足而羽謂之禽或曰鳥觜曰喙曰喙爪曰距尾曰翠一作翡一名尾翳臆胸曰臭嘴曰九曰員官項嗉食處曰嗉翅曰翮曰翎頸毛曰翁腳短者多伏腳長者多立腳近翠者好步鄰近臆者好鄰師曠禽經羽蟲三百六十毛蟲四時色合五方　又星名朱鳥南方七宿名書堯典日中星鳥　又國名山海經鹽長之國有人鳥首陽縣西南禹貢終南惇物至于鳥鼠又山名鳥鼠地志在隴西郡首陽縣西南禹貢終南惇物至于鳥鼠又山海經鳥危之山鳥危之水出焉　又官名周禮夏官射鳥氏掌射鳥左傳昭十七年少皞摯之立也紀於鳥爲鳥師而鳥名　又秦之先有鳥俗氏史記秦本紀大費生子二人一曰大廉實鳥俗氏

索隱曰以仲衍鳥身人言故爲鳥俗氏　又丹鳥白鳥俱蟲名
夏小正丹鳥者丹良也白鳥者蚊蚋也　又妙音鳥法華經偈
頌聖主天中王迦陵頻伽聲註迦陵頻伽妙音鳥也鳥未出聲
時即發音微妙一切大人聲皆不及惟佛音類之故以取況
又正韻尾了切音梟義同　又集韻類篇於與島同書禹貢島
夷皮服史記夏本紀前漢地理志作鳥夷孔讀鳥爲島　又
字彙補子削切音爵前漢地理志武威郡鸞鳥縣後漢段熲傳
欲攻武威熲復追擊於鸞鳥註鳥音爵　又叶都濩切音女史
記自序穆公思義悼殽之旅以人爲殉詩歌黃鳥　又叶丁柳
切音近斗前漢敘傳沐浴尸鄉北面奉首旅人慕殉義過黃鳥

鳦 廣韻於筆切集韻韻會億姞切正韻益悉切於音乙廣韻
燕也爾雅釋鳥燕燕鳦鄭樵註燕有二種前言白脰燕知
此爲紫燕也一名鷰鴯一名游波史記秦本紀索隱註女修顓
頊之裔女吞鳦子而主大業　又韻會正韻於乙切音軋義
同　按說文本作乙燕乙乙玄鳥也齊魯謂之乙取其鳴自呼象形重文作鳦直見乙字註

增 鳶 類篇與鳶

同 **㐭** 篇海古幺切音
禽經乙鳥曰㐭騶惡鳥食母者　同上

鳹 篇海同上切音次鳥名○按
爾雅釋鳥舒鳧鶩郭註鴨也孫野曰鳧家曰鴨又鳧雁醜其足
蹼其踵企郭註鳧雁腳間有幕蹼屬相著飛即伸其腳跟企直
疏醜類也又鷸沈鳧註狀似鴨而小背文青色甲腳紅掌短喙
長尾詩鄭風弋鳧與雁又大雅鳧鷖在涇註鳧水鳥鷖鳧屬
又南越志有私鳧棲息松間不水處宿必以樹又揚子方言郭
註江東有小鳧其多無數俗謂之冠鳧　又山海經鹿臺山有
鳥狀如雄雞人面曰鳧徯　又官名周禮冬官考工記鳧氏爲
鍾正字通鳧人水不溺以名鍾工取虛浮之義　又山名詩魯
頌保有鳧繹註鳧繹二山名又鳧麗山見山海經　又魚鳧人
名蜀山氏之君也見成都記　又鳧茨草名後漢劉玄傳人掘
鳧茨而食又廣雅茆鳧蔈也　俗省作鳧

鳬 字彙同上歐陽通多寶寺碑魚貫鳬
正字通乃者几之譌古碑變體

鳧 虞平 カモ ウミカモ
(ノ)俗从几作鳧非

(六)

鳬 幾 鳬

未可

鳥力 廣韻林直切集韻六直切𢀜音力玉篇鳥盡信似鳧而小集韻一曰鳩別名 玉篇同鳥 **鳩**唐韻居求切集韻巨韻居尤切𢀜九平聲說文鶻鳩似山雀而小短尾青黑色禽經拙者莫如鳩不能爲巢詩召南維鵲有巢維鳩居之禮月令仲春鷹化爲鳩又官名左傳昭十七年郯子曰少皞氏以鳥名官祝鳩氏也 又官名左傳昭十七年郯子曰少皞氏以鳥名官祝鳩氏司徒也鳲鳩氏司馬也鳲鳩氏司空也爽鳩氏司寇也鶻鳩氏司事也五鳩鳩民者也嚴粲詩緝左傳五鳩備見詩經祝鳩鶻鳩也四牡嘉魚之雖是也鳴鳩關關鳴鳩之鳩是也鳴鳩大明之鷹是也鶻鳩鸞鳩非班鳩小也曹風之鳲鳩是也鵜鳩宛之鳴鳩鴟食桑葚之鳩是也 又爾雅釋詁鳩聚也正字通鳩能聚陽南方有鳥名曰蒙鳩 又鷦鷯鶺也荀子勸學篇氣故取義於聚書堯典共工方鳩僝功左傳襄二十五年鳩藪澤 又安也集也左傳隱八年君釋三國之圖以鳩其民又襄十六年敢使魯無鳩乎 又國名山海經始鳩在海中轅厲南又舒鳩楚屬國見左傳襄二十四年 又地名鳩茲左傳襄三年楚子重伐吳克鳩茲註吳邑 又山名山海經北二百里曰發鳩之山 又人名汝鳩湯賢臣 又小腹下曰鳩口巢氏病源斜踵至鳩口內 又叶居尤切音居逍藏歌重葫鬱以赫朱風引鳴鳩既忘榮曜契何不寶僊居 說文鳩从鳥九聲禽經九鳥曰鳩或曰鳩字从九以此刻子天瑞篇一變而爲七七變而爲九九者究也乃變而爲一故名鳩此鳩所以从九也玉篇或作勼 **鴆**廣韻都聊切集韻丁聊切𢀜音剖葦郭註好貌爾雅釋鳥鴆鴆剖葦皮食其中蟲因名疏鴆鴆一名剖葦 又玉篇作乆切廣韻即消切𢀜與鴆同鴆鴆小鳥 又廣韻集韻𢀜陟交切音嘲廣韻鴆鴆黃鳥也 說文木作刀集韻韻會𢀜作鴆 **鳩**廣韻集韻𢀜博木切音卜廣韻雉也爾雅釋鳥鳩雉郭註黃色鳴自呼 又集韻北角切音剝義同 **增鳩**五音集韻牛猘切音刈亦作鴆詳鴆字註 **鴦**字彙補居求切音鳩鴦字彙補與鴈同廣雅鶡鴦鵜也 **鴈**字彙補公君鳴鴈也曹憲註鴈同雁 **鴡**禽經七鳥曰鴡音木詳

鴉 廣韻古寒切集韻居寒切𢀜音干廣韻鴉鵶也鴉一作乾陸賈云乾鵶噪而行人至玉篇一作雅 又集韻魚澗切音𠫑鹽鐵論引詩嗈嗈鳴鴉○按今詩作鴈又禽經鴉以水言自北而南鴉以山言自南而北張華註鴉鴉𢀜音鴈鴉隨陽鳥也冬適南方集於江干故字从干鴈中春寒盡鴈始北向燕代尚寒猶集山陸岸谷間故字从厂開元五經文字鴈又音岸則鴉即鴈字無疑矣 又集韻魚旰切音岸義同 又侯旰切音翰鴉鴨也淮南子時則訓仲冬鴉鴨不鳴高誘註鴉鴨夜鳴求旦之鳥禮坊記引逸詩相彼鴉鴨上猶思之月令作鶡鴨廣雅鶡鴨旦也又名渴旦正字通鴨或省作鴉鴉又有渴音也

鴃 同上 **鴃** 集韻大計切音弟鴃名山海經首山机谷多鴃鳥註讀如鉄鉄之鉄鉄音弟 又廣韻集韻𢀜徒蓋切音大鴃鳥似鳥三日有耳○按鴃从鳥从大大本有代地二音字彙四畫改大从犬音地其誤明矣蓋玉篇之鴃與山海經疑是一物而有二音也

塢 集韻動五切音杜塢鵑鳥名○按杜鵑本作杜別作塢廣韻集韻𢀜郎約切音樂非 **鳩** 玉篇鳩鶵鳥名烏喙蛇尾 **鴀** 廣韻集韻𢀜郎約切音鳥也正字通俗雀字與雀同說文依人小因六書象文而誤 **鴟** 玉篇居里切音紀鳥名 **鴟** 廣韻式之切集韻韻會丑脂切正韻申之切𢀜音尸爾雅釋鳥鴟鳩鶻註布穀也江東呼穫穀疏一名擊穀一名桑鳩方言云戴勝非也詩曹風鳲鳩在桑其子七兮 又或作尸前漢鮑宣傳視之當如一合尸鳩之詩註言君子布德施惠亦當然也 又別作鳳揚子方言鳩梁宋閒謂之鷦鳳 **鴟** 廣韻戶工切集韻胡公切𢀜音紅說文本作唯鳥又作雇 **鴟** 廣韻戶工切集韻胡公切𢀜音紅說文本作唯鳥肥大唯唯也重文作鴻司馬相如上林賦鴻鵠鵠註張揖曰鴻大鳥也師古曰鴻古鴻字 又集韻戶孔切音澒義同 **鴟** 篇海布效切音豹鳥獨豹後人妄立鴟字 **鳳** 古文 **鵬鳥鶐鵬鳳** 唐韻集韻韻會正韻𢀜馮貢切音赤說文神鳥也爾雅釋鳥鷗鳳其雌凰郭註瑞應鳥高六尺許山海經丹穴山鳥狀如鶴五采而文名曰鳳孔演圖鳳為火精生丹穴

非梧桐不棲非竹實不食非醴泉不飲身備五色鳴中五音有道則見飛則羣鳥從之廣雅鳳凰雞頭燕頷蛇頸鴻身魚尾骈翼五色首文曰德翼文曰順背文義腹文信膺文仁雄鳴曰即即雌鳴曰足足昏鳴曰固常晨鳴曰發明晝鳴曰保長舉鳴曰上翔集鳴曰歸昌書益稷鳳凰來儀禮禮運鳳以爲畜故鳥不獨大戴禮羽蟲三百六十鳳凰爲之長　又幺鳳小鳥名出蜀中蘇軾梅花詞倒掛綠毛幺鳳　又鳥鳳范成大虞衡志鳥鳳出桂海其形略似鳳音聲清越如笙簫能度小曲合宮商又能爲百鳥音　又郡名唐書地理志扶風郡至德年更曰鳳翔又神名山海經北極天樞有神名曰九鳳　又官名左傳昭十七年鳳鳥氏歷正也　唐韻武兵切集韻韻會正韻眉兵切

又姓神仙傳鳳綱

嗚 哭音明說文鳥聲也玉篇聲相命也嗚也詩大雅鳳凰鳴矣于彼高岡　又獸亦曰鳴易說卦傳其於馬也爲善鳴　又增韻凡出聲皆曰鳴禮樂記叩之以小則小鳴叩之以大則大鳴莊子德充符子以堅白鳴　又鳥名山海經弇州山有五彩之鳥仰天鳴名曰鳴鳥書召誥我則鳴鳥不聞言義馬云鳴鳥謂鳳凰也　又姓出姓苑　又集韻韻會正韻於眉病切音命鳥相呼也馬融長笛賦山雞晨羣野雉朝雊求偶鳴子悲號長嘯註鳴命也曹植詩鳴儔號匹侶　又叶謨郎切音芒前漢郊祀歌寘嘉不忒況皇章展詩應律鋗玉鳴函宮吐角激徵清發梁揚羽申以商張華俠曲孟嘗東出關齊身由雞鳴信陵西反魏奉人恤其彊

鳲 老切與鴟同性不止樹班固西都賦鵰鶚鴟鳲註鳲似鷹而大無趾坤雅鳲無舌兒無脾管子輕重甲篇非十鈞之弩不能中鵰雞鷺鳲　又叶彼五切徐幹齊都賦鴛鴦鵝鴿鴻鴈鷺鴈連軒翬霍覆水掩蔕

鳶 唐韻與專切韻會余專切正韻于權切丛音緣說文鷙鳥也玉篇鴟類也詩大雅鳶飛戾天爾雅釋鳥鳶鳥醜其飛也翔蹠鳶鴟也鴟鳥之類其飛也布翅翺翔　又禮曲禮前有塵埃則載鳴鳶疏鳶鴟也鳶鳴則將風畫鴟於旌首而載之衆見咸知以爲備也　又風鳶唐書田悅傳臨洺將張伾以紙爲風鳶高百餘丈爲書達馬燧營續博物志今之紙鳶引絲而上令小兒張口望視以洩內熱　又木鳶韓非子右經

(フ)鷙鳥从芇鳥芇干上也言其高飛也會意俗作鳶非

先平トビタカ

(大)

鳶 隸辨釋文鳶又作鳶

罍子爲不鳶三年成飛　又人名史記穰侯傳走魏將暴鳶
又韻會或作鷙前漢梅福傳鷙鷵遭害則仁鳥增逝　說文本
作鳶从鳥弋聲徐註弋非聲一本
從廿疑从雚省今俗別作鳶非

鳩 唐韻與職切集韻逸職
切𢀜音弋鳥名與雉通

鳶 字彙補古消切音弋
說文繳射飛
鳥也今作弋

增 鴦 字彙補古文鴈
篇韻同鸘前漢五
行志集郎今之鴛
補音訓
鳥名

鴈 字註詳四書
書作鴈

鴈 集韻鳴亦
字

鴈 字彙
補古文鴈

鴈 廣韻巨支切集韻翹移切𢀜音祇玉篇雉別
名廣韻鷃雞也揚子方言雞陳楚宋魏閒謂
之鷃鴈　又廣韻鴈也

四 鴟 廣韻巨支切集韻翹移切𢀜音祇玉篇雉別
名廣韻鷃雞也揚子方言雞陳楚宋魏閒謂
之鷃鴈　又集韻章移切音支義同

鴟 集韻常支
音斧鳥名

鴟 廣韻集韻章
移切正韻旨
而切𢀜音支玉篇鳥名漢武
帝造鴟鵲觀在雲陽甘泉外

鴟 五音類聚戶
骨切與鶻同

鴟 集韻常支
切音匙鶗
鶗也正字通

鴟 廣韻正韻侯古切集韻後五切𢀜音戶玉篇
鶗鴟鶹別名

鴈 北鴈鳥名爾雅釋鳥鴈鴈註鴈雀又春鴈鴈

鶗夏鴈竊立秋鴈竊藍冬鴈竊黃桑鴈竊脂棘鴈竊丹行鴈嗜
嗜宵鴈嘖嘖註諸鴈皆因其毛色音聲以爲名疏竊卽古淺字
○按左傳昭十七年九鴈爲九農正以此八鴈并上鴈鶗爲九
賈逵云春鴈鴈鶗相五土之宜趣民耕種者也夏鴈竊玄趣民
耘苗者也秋鴈竊藍趣民收斂者也冬鴈竊黃趣民蓋藏者也
棘鴈竊丹爲果驅鳥者也行鴈嗜嗜書爲民驅鳥者也宵鴈嘖
嘖夜爲農驅獸者也桑鴈竊脂爲蠶驅雀者也老鴈鶗鶗趣民
收麥令不得晏起者也

駒 唐韻平立切廣韻皮及切𢀜音弼說文駒駁鵖也廣韻
作鴈　說文作雁从隹厂聲廣韻作鴈左傳

馬 駒鵖戴勝別名亦作駁勝又廣韻居立切音急又其輒
屈切音极

鴟 唐韻古拜切集韻居拜切韻會居隘切𢀜音介說
義𢀜同

鴟 文鴟似又切音岫鳥名○按鷲有就岫
玉篇似又切音岫鳥名

鳩 廣韻巨淹切集韻其淹切
二音玉篇鷲鳩音義𢀜同知鳩卽鷲省
𢀜音箭廣韻句喙鳥玉篇鳥啄食　又集韻類篇𢀜渠金
切音琴義同　又集韻姑南切音弇鳥名啄說文作雉

鳩 說文作雉

及廣韻鳩鳩鳥集韻鵂鳩小鳥
字彙與鷗字文同而音釋異

鷗 玉篇巨業切
音跲鳥名

鴎 廣韻集
韻於占
切音弋

鴈 集韻札色切音側鳥名○按說文鴈字从
廣韻鳥名 人厂聲唐本从仄从鳥或云鴈即鴈字

鴈 五音類聚音研
篇海虛尤切
音休怪鳥

鴈 正字通俗鴈字
集韻本作鴈亦作鵝

鴈 集韻胡骨切音
搰鳥名鷹屬

鴆 廣韻思積切音
苦玉篇水鳥也

鴆 廣韻集韻於王
問切音運廣韻

鴆 廣韻集
鳥名似鳥一名同力集韻交
廣人謂鴆曰鴆一曰雄鴆

鴆 集韻霜夷切
音師鳥名

鴆 玉篇胥林
切音心鳥

鴆 廣韻妃兩切於音髮說文澤虞也 又廣
黑色

鴆 廣韻集韻於符方切音房義同 又廣韻府良切集韻分
房切於音鴆字

鴆 廣韻許交切集韻虛交切於音嫉廣韻鴟
林鶚鴆鳥名

鴆 集韻居肴切音交與鴆同 又集韻居肴切音交與鴆同
小

鴆 集韻活紅切音公鳥名似鷹而
又思融切音嵩爵鵰隼屬

鴆 廣韻魚欲切集韻漢
欲切於音玉玉篇鸚

廣韻甫無切集韻風無切於音虜玉篇鴆鴆也爾雅釋鳥隹其
鴆鴆郭註今鴆鴆一作夫詩小雅翩翩者鵻傳鵻夫不也箋夫
不鳥之慤謹者一作鴆雄 又集韻馮無
切音扶義同 又均窺切音規子雄鳥名

鴆 唐韻府文切集
韻韻會敷文切
於音芬說文鳥聚貌一曰飛貌 又鳥名爾雅釋鳥春鳳鴆鴆
又通作鷶前漢黃霸傳京兆尹張敞舍鷶雀飛集丞相府蘇
註今虎賁所著鷶也師古註蘇說非也此鷶字音芬本作鴆此
通用耳鴆雀大而色青出羌中非虎賁所著也虎賁鷶者色黑
出上黨以其鬬不止故用其尾飾武臣首今俗謂鷶雞是也音
曷非此鴆雀也 又廣韻符分切音墳義同 又廣韻布還切
集韻通還切於音班大鳩也揚子方言鳩自關
而西秦漢之間謂之鴆鳩其大者謂之鴆鳩

鴆 廣韻集韻
於無分切
音文玉篇鶉子也爾雅釋鳥鶉子鴆疏鶉之鴆名鴆 又玉篇
鴆鴆越鳥 又集韻眉貧切音玭義同 又類篇亦作鳶山海
經大荒元丹之山有五

鴆 廣韻愚袁切
色鳥人面有髮名青鳶元音元鳥名

鴆 廣韻其立切集
韻極八切於音

鳩鳥名郭璞曰鳩似鴨而大 **鴆** 廣韻甫鳩切集韻韻會方鳩切於音紜玉篇鴆鳩也爾雅司馬相如上林賦鵔鸃鷫鸘 **鴆** 廣韻切於音紜玉篇鴆鳩也爾雅釋鳥隹其鴆鴆郭註今鴆鴆廣雅鴆戴勝也一作不詩小雅翩翩者鵻毛傳鵻夫不也詳鴆字註 又廣韻方久切集韻廟九切於音妖鴆鵂鳥名 又 **鴆** 廣韻扶雨切集韻奉缶義同 **鴆** 集韻頻篇於鳥浩切音媼與鵗同 **鴆** 切集韻奉甫切於音父玉篇鴆越鳥 **鴆** 唐韻集韻於古穴切音玦說文宰鴆也爾雅鴆鴆越鳥 **鴆** 雅釋鳥鵻鴆鷃郭註鵻頻疏鷃鴆或曰巧婦或曰女匠關東謂之過贏關西謂之桑飛或謂之襪雀或曰女今從郭註廣雅鷃鴆工雀也廣韻鵻鴆春分鳴則衆芳生秋分鳴則衆芳歇 又鵻鴆一名買鶀見屈原離騷王逸註 又集韻涓惠切音桂鵻鴆鳥名本作鵻 集韻或作雉鴆正韻或 **鴃** 集韻扃闋切正韻古闋切於音昊與鵙同 **鴃** 集韻孟子南蠻鴃舌之人趙註鴃博勞鳥也 **鴃** 僻古切音匹玉篇鶯也鵙也一作匹禮曲禮庶人之摯匹註匹鶯也 **鴃** 廣韻集韻於呼官切音歡玉篇鳥名 **鴆** 唐韻集韻於直禁切音沈說文毒鳥也玉篇毒鳥食蛇其羽畫酒飲之即死廣雅鴆鳥其雄謂之運日其雌謂之陰諸廣志鴆形似鷹大如鴞毛黑喙長食蛇及橡實晉語置鴆於酒屈原離騷吾令鴆爲媒兮鴆告予以不好 又鴆有同名殊類者山海經瑤碧之山有鳥狀如雉恆食蜚名曰鴆 又通作酖左傳閔元年寡安酖毒不可懷也註酖與鴆通 又集韻徒南切音覃義同 又丁紺切音駅鳥名或作鴆鵝 **鴆** 廣韻集韻於直衆切音仲廣雅鷂鴆飛鷃也 **鴆** 寒剛切音杭同翊飛 **鴆** 廣韻博抱切集韻補抱切正韻博皓切於上曰翊下曰翊 **鴆** 音寶說文鳥也郭璞曰鴆似鴈無後趾毛有豹文一名獨豹詩唐風蕭蕭鴇羽毛傳鴇性不樹止正義曰鴇鳥連蹄樹止則爲苦故以喻君子從征役爲危苦也埤雅鴇性羣居如鴈自然有行列故从乍乍相次也正字通陸佃曰亦名鴻豹易林曰文山鴻豹又殷成式曰鴇遇鸞鳥能敷糞射之糞著毛悉脫廣韻亦作鴥鴇 又馬名與駒同烏驄也詩鄭風叔于田乘乘鴇傳驪馬雜毛曰鴇古字通用 **鴃** 正字

通歟字 **鴟** 廣韻莫到切韻會莫報切集韻會正韻魚耦切玄應音帽鴟鳥輕毛也 **鴈** 古文 **鳫** 唐韻五晏切集韻會正韻魚耦切玄應音贋說文鴈鵝也玉篇大曰鴻小曰鴈禽經一名鶩雞一名鴻鵠一名鷹廣雅鵝鵝鵝鴈也揚子方言鴈自關而東謂之鵝鵝南楚之外謂之鵝鵝又法言時來時往朱鳥之謂歟註鴈也又名陽鳥書禹貢陽鳥攸居傳隨陽之鳥鴈屬禮月令孟春之月鴻鴈來夏小正鴈北鄉正字通鴈夜宿鴻內鴈外更相驚避飛則銜蘆避繒繳有遠害之道 又周禮春官大宗伯禽作六摯大夫執鴈 又儀禮士昏禮下達納采用鴈又昏之夕親迎奠鴈疏鴈順陰陽往來不再偶也 又詩鄭風兩驂鴈行註驂少次服馬如鴈行也 又鶩名爾雅釋鳥鄙鴈鶩疏鶩一名舒鴈 又星名天鴈地鴈奔星也爾雅釋海洞酌流星色青赤小者名地鴈長二三丈者名天鴈 又地名前漢地理志鴈門郡 又山名鴈門山在高柳北山海經註山有天池鴈集其中曰鴈塞又衡山旁有回鴈峰 又正字通流庸謂之鴈戶唐編民有鴈戶謂如鴈去來無恒也 又木名唐書地理志雅州盧山郡貢石昌蒲落鴈木 又草名管子地員篇其種鴈膳黑實宋謝黃實註鴈膳草名 又姓見姓苑 又通鴈韓非子說林篇齊伐魯魯以其鴈往齊人曰鴈也魯人曰眞也 又叶魚旰切三百岸班固西都賦鶴鴈鵠鳥鷖鷗鴈朝發河海夕通江漢一作鴻 說文鴈从鳥人丁聲徐鉉曰从人从丁義無所取當从雁省通作雁別作鴈 **鴉** 集韻于羊切音鏘呼鄰切鴉鶻小鳥或作鴉 **鴉** 說文烏獸求食聲桎廣韻烏別名爾雅釋鳥鷽斯鴨鴉註鴉烏也廣雅純黑反哺者謂之烏小而腹下白不反哺者謂之鴉烏古有鴉經占吉凶南人喜鵲惡鴉北人反之師曠以白項者爲不祥亦作鴉 又廣韻五下切集韻正韻語下切玄音訝本作雅韻會按說文雅本平聲今俗作鴉而雅从上聲爲大小雅之雅矣 **鴉** 廣韻集韻韻會諸盈切正韻諸成切玄音征正篇鶵鵰也一作征禮月令季冬征鳥厲疾鄭註征鳥題肩也齊人謂之擊征或名曰鷹春化爲鳩又揚子方言齊魯閒謂題肩爲鴉鳥 又廣

韻集韻正韻苏之盛切音正唐韻鵡雞也一作正禮射義循聲而發不失正鵠疏正者正也亦鳥名齊魯之閒名題肩爲正是也

鳩 集韻胡弓切音熊鳥父也一曰牡也一曰武稱本作雄類編敷房切音方鸚鳩鳥名人面鳥聲 又與雄同

增 鳩 字彙補籀與鳩同

鳩 海篇文切與翁同飛貌 又非文切音分鳥聚貌

鳩 字彙補兵舉切音班篇韻大字彙補鳩兜與驩頭同○按古文尚書驩頭作鳩吸疑此爲鳩字之譌又管子侈靡篇譎然若夏之靜雲乃及人之體鳩然若譎之靜註鳩然和順貌則古實有此字矣

鳩 字彙補籀文雇字

鳩 字彙補撫同鳩

鳩 海篇同鳩

鳩 類篇同鳩

鳩 玉篇與雀同

鳩 廣雅與邪廣韻鵝鶚也 又人名山海經欽鵝圖贊欽鵝及鼓是殺祖江帝乃戮之崑崙之東 又集韻攀悲切音丕義同

增 鳩 字彙補與鳩同

鳩 海篇

五 鳩 廣韻符悲切集韻負悲切丛音

鳩 篇海胡滑切音懸玄鳥本作玄音紳鳥聲

鳩 正字通俗鵝字

鳩 俗加鳥 又恍全切音員義同 又字彙補何微切音與攜近引張超誚青衣賦隋珠彈雀堂溪川茨駕雛啄鼠何異乎鵝○按張賦本作鵝譌作鵝鵝轉譌鵝字彙補以鵝字爲何微切大誤

鳩 廣韻徒得切集韻敵德切丛音特廣韻鵝鳴屬

鳩 集韻側革切音迮鳥名廣雅鵝鳩鵝也

鳩 廣韻古牙切集韻韻會正韻居牙切丛音嘉鴈屬廣韻鵝鵝司馬相如上林賦鵝鵝鵝鵝 又或作鴐司馬相如子虛賦連鴐鵝鄭璞註野鵝也鴐音加 又玉篇與鳴同詳鳴字註

鳩 玉篇邪據切集韻丘據切音去玉篇鳥名 又同麩集韻江東呼鼠爲麩一从鳥

鳩 集韻王伐切音越鳥名

鳩 廣韻徒哀切集韻篇鳥名

鳩 廣韻集韻韻會丛郎丁切音靈鶴鴿鳥名爾雅釋鳥名鵻鳩雖渠註一名雖渠也陸璣疏大如鶉雀頸下黑

如連錢杜陽人謂之連錢一名錢母一名雝渠 一

作脊令詩小雅脊令在原兄弟急難疏令亦作鴒

切集韻他口切於音娃說文鳥也似鳧黑

色 又廣韻集韻於徒口切音擦水鳥名

密玉篇鳥如鵲集韻繼英也 又廣韻集韻於莫

結切音蔑義同 又正韻薄竹切音弼鵝鷄鳥名

鵝玉篇鵝鵖也集韻鵖鵝鳥名戴勝也爾雅釋鳥鵖鵝戴鶀郭

註鶀即頭上勝亦呼爲戴勝鵖鵝猶鶀鶀語聲轉耳疏戴勝齊

魯之間謂之鵖鵝○按丹鉛錄云唐盧延遜詩樹上諮諏批鵖

鳥王安石詩藉草聽批頰不詳何狀或即鴨頰也李時珍

以批頰爲升菴之駕犂一名烏白五更鳴架架格格者也演人

以爲榨油郎又曰鳳皇阜隸汴人呼爲夏舌如燕黑色長尾有

岐頭上戴勝即爾雅之鵖鵝戴鶀也鵖鵝者匹及切匹及之音

轉爲批頰耳 又集韻訖立切音急又房六切音伏義丛同

鴕 集韻唐何切音駝鴕鳥似雉晉書張華傳武庫封閉甚密

其中忽有雉雊華曰此必蛇化爲雉也開視雉側果有蛇

蛇焉 又前漢西域傳安息國有大馬爵師古註廣志云大爵

頸及膺身歸似橐駝色蒼舉頭高八九尺張翅丈餘食大麥○

按大馬爵似橐駝本作駝後人以鳥之名改馬從鳥張

華傳所云蛇化雉者本作蛇因其化雉亦改虫丛鳥耳

鴟 玉篇音氏鳥名山海經符禺山鳥多鴟似翠赤喙

可以禦火 又集韻無分切音文鴟母鳥名

碼 廣韻常隻切

廣雅碼鳥精列 又集韻於苦緞切音巧鷦鷯

額老切音倒穆碼懸石貌

鷦 鳥名巧婦也陳藏器曰巧婦小

於雀在林藪間爲窠窠如小袋○按爾雅釋鳥註鷦鷯

桃雀俗呼爲巧婦本作巧後人加鳥作鷦詳鷦字註

鴟 丑

頗聚音慈

義與鷦同

梟 玉篇莫桀切廣韻鵝匹鴨也

音末鳥名廣雅

鴟 唐韻集韻於

爾雅釋鳥鴟天狗郭註小鳥也青似翠喙紅項下白食魚江東

力入切音立

呼爲水狗亦名翠翠本草名魚師爾雅翼謂之魚狗又名魚虎

正字通又名翠碧鳥與翡翠鳥別陸龜蒙詩紅襟翠翰雨參差

經塢烟萃上細枝春水漸生魚易得不辭風雨坐多時

通羊驛詩翠裘錦帽初相識

鵃 廣韻破免切集韻韻會披免切玉篇上聲集韻鷹隼二歲色赤正字通鵃鷺鳥屬西陽雜俎鷺色黃一變爲青鵃又一變爲白鵃詳鷺字註　又廣韻方免切集韻邦免切玉篇辯又集韻類篇芳翻阮切音燔又集韻又遠切音橋義亦同

鴃 唐韻夷質切集韻類篇弋質切玉篇作鵃鵃鵃鵃也鵃鵃鵃鵃

鴟 虞平 ㇾ鴟 ヒヨトリ 尤平 ノコヲ 義同 (ㄱ)別作鸱非

上同馬相如上林賦鸞鵠鴟鴞 又集韻類篇丈七切同雌說文鳥母也 又集韻淺氏切音此鳥名 **鴜** 諸氏切集韻掌氏切丈音紙廣韻鴜鳥如烏見山海經 又類篇頻尒切音枳義同 又集韻支義切音宣鳥聲 **鳴** 正字通同 上

白鳥 集韻類篇丈薄陌切音白字 **鳩** 古文 **鳩鵒** 唐韻林鵒郁鳥名似鶴出懸雍山其俱切集韻權俱切丈音劬說文鳩鵒爾雅鸜鵒鴝鵒而有幘飛輒成羣古今書謂之唊唊鳥一名鴝鵒一作鸜山海經註鸜鴝鵒也正字通又名八哥幽明錄云五月五日翦其舌端使圓教令學語能人言 又鴝掇蟲名列子天瑞篇胡蝶胥也化而爲蟲生竈下其狀若脫其名曰鴝掇鴝掇干日化而爲鳥其名爲乾餘骨 又廣韻古侯切集韻居侯切丈音鉤廣韻鴝鵒鳥集韻鵒鵒也 又集韻居候切音蕩鳥聲雌鳴也 **鴝** 唐韻集韻會丈于嬌切音猇說文鴝鴝鵒鴝也爾雅釋鳥鴝鵒鴝鵒郭註鴝類孔疏陸璣云鴝鵒似黃雀而小幽人或謂之鸜鵒埤雅鴝大如班鳩綠色詩陳風有鴝羽止毛傳惡聲鳥也

又爾雅郭彼飛鴝集于泮林又名鵩巴蜀異物志鵩鴝體有文色俗因形名之曰鵩又名訓狐一名鼠 又禮內則鴝鴝胖註胖脅側薄肉不可食 又有青鴝可作羹爾雅鼠鴝疏其肉甚美可爲羹臛又可爲炙罷子齊物論見彈而求鴝炙 又獸名山海經鉤吾山有獸狀如羊身人面目在腋下虎齒人爪音如嬰兒名狍鴞註即饕餮與鴟鳥別一種 **鴟** 廣韻切集韻昌之切音蚩玉篇鴟鴞鳥名山海經基山有鳥如雞三首六目六足三翼名鴟鴞食之無臥註急性無臥使人少眠 又集韻鴟鴞 **鴟** 廣韻處脂切集韻昌會稱脂切丈音搋說文鴟也玉篇鳶屬鴟鴞惡鳥捉鳥子而食者又角鴟一名鴟鴞一名鵂鶹一名鴞爾雅釋鳥鴟鴞鶹鴟又茅鴟釋鳥狂茅鴟郭註今鵂鶹也似鷹而白疏茅鴟一名狂廣雅云茅鴟鳩也又怪鴟釋鳥註即鴟鴞也廣雅今江東呼此屬爲怪鳥埤雅怪鴟一名隻狐晝無所見夜即飛啄蚊蟲莊子所謂夜撮蚤察毫末晝出瞋目而不見丘山是也又鼠鴟爾雅釋鳥郭註土梟又山海經南海蒼梧山有鴟久註即鴟舊又三危

山有鳥狀如鷄名曰鴟○按此鳥疑別是一種　又鴟夷革囊也史記伍子胥傳盛以鴟夷革註取馬革爲橐形也又楊雄酒箴白用如此不如鴟夷顏云盛酒者也　又蹲鴟芋也史記貨殖傳汝山下有蹲鴟華陽國志汝山大芋如蹲鴟　又茅鴟逸詩篇名左傳襄二十八年慶封來奔穆子使工爲之誦茅鴟杜註刺不敬也　又書呂刑罔不寇賊鴟義註以鴟張跋扈爲義也庚桑子曰人實鴟義而有其國　又史記貨殖傳范蠡適齊爲鴟夷子皮正字通字彙以鴟夷爲複姓誤

鴟 正字通同上

鳴 廣韻集韻韻會得案切正韻得爛切於音旦鵶旦鳥也增韻鵶旦求旦之鳥似雞晝夜常鳴揚子方言周魏齊宋之間謂之獨春自關而東謂之城旦秦隴之內謂之鵶鳴禮月令仲冬鵶旦不鳴　又集韻篁旱切音賈義同○按鵶鵶因求旦之聲得名本作盍旦禮坊記引詩相彼盍旦尚猶思之或作曷旦月令作鵶旦廣志作佩旦方言作鵶鵶別作鳴鵶鵶鳴

鳴 唐韻七余切集韻千余切於音渠旦王鳴也爾雅釋鳥鵶鳩王鳴郭註鵶類今江東呼之爲鵶好在江

俗作雎非

渚邊食魚一作雎詩周南關關雎鳩又官名左傳昭十七年鳲鳩氏司鳥也

鵶 唐韻文甫切集韻文鵶鳴也能言鳥一作鵶禮曲禮鸚鵡能言不離飛鳥正字通

鸚鵡 能言鳥有綠色紫赤色白色五色數種丹咮鉤吻舌似小兒趾前後各二性畏寒又一種大於鸚鵡出嶺南名秦吉了身黑觜赤首戴黃冠善效人笑語聲其大於吉了而尾長者曰青雀蔡絛鐵圍山叢談曰鸚鵡初丹喙中黑後丹初名木侯又一種名鳥鳳范成大虞衡志云出桂海綠碧色頭上有冠尾垂二弱骨長一丈數寸至杪始有毛形略似鳳音聲清越似笙簫能度小曲合宮商能爲百鳥之音　又花名刺桐花雲南名鸚哥花花形似之彭綱詩風吹綠葉翠翩翩露出幾枝紅鸚鵡　又廣韻集韻韻會莫後切正韻莫厚切於音母亦作毋熊大古以大者爲鸚母小者爲鸚哥戴侗以白者爲鸚母小者爲鸚哥

鴇 玉篇同鵠

鴇 廣韻烏皎切集韻伊鳥切於音杳玉篇鴇魚駿也爾雅釋鳥鴇頭駿郭註似鳧江東謂之魚駿山海經青要山有鳥名鴇狀似鳧身青朱目赤尾食之宜子

又廣韻集韻𢀖於絞切音拗又集韻𢀖於交切音坳又伊謬切音幼義𢀖同

鴟 唐韻古胡切集韻韻會攻乎切𢀖音孤說文鴟鴟小類班鳩埤雅臆前有白圓點文多對嘴常向日飛畏霜露晨晚棲出有時夜飛則以木葉自覆其背志常南向不思北徂雖東西回翅開翅之始必先南翕故一名懷南江左名爲逐影其鳴自呼云鉤輈格磔行不得也哥哥林逋詩林木叫鉤輈註鴟鴟自呼也互詳鴟字註

鴟 玉篇古文鴟字詳本書

鳥 切𢀖音蠡廣韻鳥名正字通水鳥似鳧而小或讀若終義同

鴆 廣韻集韻𢀖都宗切音冬廣韻鴆鳥好入水食似鳧形小

鴆 昌石切音尺正字通鴆小雀或省作斥莊子逍遙遊斥鷃笑之俗加鳥作鴆按字彙謂鴆與鴆俱同鴆引師曠禽經及張華註云鴆鴆𢀖音岸不知禽經鴆本从斥非从斥鴆斥石加點鴆厂下从干張華鴆註言集江干上故字从干鴆註言集岸谷閒故字从斥釋義甚明鴆鴆同字異形今字彙以从斥爲从斥誤

鴃 唐韻以出切集韻允律切正韻以律切𢀖音聿說文鴃飛貌廣韻鳥飛快也廣雅矯飛也詩秦風鴃彼晨風又小雅鴃彼飛隼　又集韻于六切音蔚疾飛貌　又王勿切音曰義同又胡決切音穴鳥名

鴛 唐韻集韻韻會正韻𢀖於良切音央鴛鴦匹鳥也荆楚記鴛名節木鳥　又紫鴛鴦鴛鴦別名又黃鶯一名黃鶯　又瓦名蘇軾詩瓦弄寒蟾鴛臥月　又人名梁鴛見列子文鴛見晉書　又廣韻鳥郎切集韻於郎切𢀖音俠義同互詳鴛字註

鴆 集韻戎用切音戎鴆飛貌○按字彙鴆从宂與从穴者不同正字通云鴆字之譌存考

鴨 古文

鶴 唐韻烏甲切集韻韻會乙甲切𢀖音押玉篇小鳥也爾雅釋鳥舒鳧鴨鳴呷呷其鳴自呼鳧能高飛而鴨舒緩不能飛故曰舒鳧廣雅一名鴨匹亦作鴨　又水名鴨淥唐書地理志馬訾水出白山色若鴨頭號鴨淥江也　又叶乙頰切音謁蘇軾畫鴈詩徐行意自得俯仰若有節我衰寄江湖我伴雜鵝鴨又叶於質切音乙蘇軾岐亭詩知我犯寒來呼酒意頗急拊掌動鄰里遶村捉鵝鴨　說文从鳥甲聲玉篇亦作鳧別作鴨

鴈 正字通鴈與鴈鴻同鴻即鴈之省與鴈別字彙誤以鴈爲鴻爲鴈闕鴈詳鴈字註

鴟 集韻當侯切音貂目熟鳥名 又丁聊切音貂目熟鳥名爾雅釋鳥鴟鼠夷由

鴟 字彙補 ㊥ **嶋** 玉篇于周切集韻夷周切丛音由玉篇鴟鼠也類篇鴟夷鳥名爾雅釋鳥鴟鼠夷由

鴟 字彙補 ㊥ **鴟** 字彙補 ㊥ **鴟** 玉篇充尸切廣韻處脂切丛音鳴視也廣雅鳴視也

鴟 與鵶同 字彙補 ㊥ **鴟** 同 字彙補 ㊥ **鴟** 玉篇充尸切廣韻處脂切丛音脛廣韻鴟鴟鴟丛同爲也淮南子萬軍術鴟鴉能致鳥言取鴟鴉折其大羽絆兩足以爲嫖張羅其旁鳥自聚 又晉書涼武昭王傳軍之所至莫不賓至惟蒙遜駐跸一城堅守不下 又廣韻徒結切音迭鳥名 **鴟** 玉篇弋支切音移鳥名五音集韻衆鳥總名

鴟 字彙書之切音彤玉篇鳥名山海經松果山有鳥名蟲渠如山雞 又集韻他冬切集韻以制切音烽又直衆切音仲義丛同生也

鴟 廣韻餘制切集韻飛丛音曳玉篇鳥名集韻飛丛都回切集韻丛音秋詭文禿鶩也

鴟 廣韻雀屬 **鴟** 玉篇七由切集韻雌由切丛音秋詭文禿鶩也

鴟 廣韻鳥名子規也 又玉篇布穀也 又廣韻魚毀切集韻五委切丛音頤義同

鴟 廣韻集韻丛疾亮切音匠玉篇巧婦也廣雅 又鴟工雀也又名鷦鷯鷦鷯鴟果蠃衆飛

鴟 廣韻哀都切集韻篇鴟鷃鷃鴟別名爾雅釋鳥鴟鴞鷃郭註今之鴟鴞也一名鴞澤俗呼謂之淘河澤又集韻荒胡切音諱又字彙荒故切污去聲義

鴟 廣韻如之切集韻韻會入之切正韻如支切丛音而丛同

鴟 廣韻鶴鴟玄鳥也郭子山木篇鳥負智於鶴鴟 又韻會或作怠東海有鳥其名曰意怠

鴟 說文鴟或从臾字書一作鴟鴟詳鴟字 ○按谷與轉聲如鬼谷子揆書作鬼臾區之類

鴟 廣韻集韻韻會正韻丛古活切音括玉篇鴟鴟也爾雅釋鳥鴟麋鴟郭註今呼鴟鴟班固西都賦鴟鴟鴟

釋鳥桃蟲鶴其雌鵙郭註鶹鷅桃雀也俗呼爲巧婦　又集韻魚刈切音又與鳿同

鵂正字通俗鵂字　**鳥戊**廣韻息弓切集韻思融切正韻息中切丛音崧

鵂唐韻旨夸切丛音鵂　廣韻鵂似鷹而小能捕雀玉篇與鶖同

脂說文鵂鶹鵂也廣韻鵂小青雀也　又玉篇至几切音旨鳥

鷙木生毛也　又廣韻指利切集韻脂利切丛音至雀聲也

鷙集韻渠容切音蛩水鳥　**鶉**廣韻落蓋切正

文雁也玉篇鶉鵪也爾雅釋鳥鷃鵪註今鵪雀又古覽有蒐生

雉雉亦生鵪高誘同鵪一名寇雀於五行之中爲羽蟲之孽埤

雅鵪不木處安矣故謂之鵪晉平公射鵪不死韋昭註鵪

鷃小鳥也　又莊子逍遙遊斥鷃笑之一作鵪　又獸名山海

經邊春山有獸狀如禺曰鵪

又集韻於寒切音安鳥聲　**鴦**唐韻與專切正韻于權切

丛音緣同鴦鴛鴦鳥也从央

从央　**鴆**玉篇戶庚切音衡荒鳥也

从鳥　又戶孟切衡去聲蓋同　**鴆**五音類聚古公切音

交不考鳥也○按與

鳧玉篇呼光切同音兇雀也　**鴣**廣韻古黠切集韻訖黠切丛音戛玉

篇鴣鴣布穀鳥也爾雅釋鳥鴣鴣

鴣疏布穀鳥也一名擊穀一名桑

鳩　又集韻激質切音吉義同　**鴟**玉篇音回鳥長

良薛切集韻方葉切丛音列鴛即斷木鳥常斷樹食蟲爾雅釋

鳥鴛鴦不匹物志此鳥有大有小有褐有班褐者雌班者雄又

山中有一種青黑色頭上有紅毛土人呼山斷木亦名火老鴉

王元之詩淮南斷木大如鴉頂似仙鶴堆丹砂埤雅鴛鴦爲禁

法能曲爪畫地爲印則穴之塞自開飛即以翼摸之**鴉**廣韻章俱切集韻鍾輸切丛音

山海經柜山有鳥其狀如鴟而八手其音如痺名鴉註痺

鵝之雌者　又廣韻陟輸切集韻追輸切丛音株鳥名　**鴆**

廣韻九容切集韻居容切丛音恭鴆鳥似雉鳴自呼

鴆廣韻其九切音舅　**鴆**廣韻五

韻逆革切丛音鷊爾雅釋鳥鴆鷊郭註似鳧　又唐韻古賢

切集韻經天切丛音堅說文鴆鵠也　又廣韻五堅切集韻倪

堅切於音姸又集韻丘耕切音鏗又輕煙切音韋義於同　又
與雃同說文石鳥一名雖渠一名精列　又集韻鶴古作鵃註
詳十　切集韻松倫切於音旬玉篇鵰鶚小鳥也
三畫　**鴝**集韻鶴鶉也　又集韻須倫切音荀義同　又與鵒
同鵒鶴小鳥　**鵒**廣韻與章切集韻韻會余章切正韻移章切
或書作鴝　於音羊鳥名廣韻鵒鵒一足舞則天下雨蒙
語作商羊又宮鼠田鼠化爲鴛高誘註鴛鵲青州謂之鵒鵒又
正字通字統云一足鳥一名山鵲文身赤口晝伏夜飛聲如人
嘯將雨轉鳴明永樂中西域進獨脚異鳥上以問解縉對曰此
名商羊左肋有肉鼓右肋有肉鐘伐鼓則舞考鐘則鳴試之果
然　又集韻正韻於徐羊切音詳回飛也　**鵒**集韻力灼切音
與鵒同前漢郊祀志聲氣遠條鳳鳥鵒　略鳥名或作鷺
鴁玉篇房六切　又廣韻
音伏鳥名　**鴉**廣韻戶鉤切集韻胡溝切於音侯廣韻鴉同
雅羽本也一　**鴉**廣韻古惠切集韻韻會涓切於音貴鸚鵡
曰羽初生貌　鳥名楊雄反騷恐鸚鵡之將鳴兮故先百草

爲不芳師古曰鸚鵡鳥一名買鶀一名子規一名杜鵑常以立
夏鳴鳴則衆芳皆歇而農事興　又玉篇類篇於古穴切音決
又集韻古典切音蘭又
居悖切音禿義於同　**鵝**唐韻正韻杜兮切集韻田黎切於
又玉篇鵝山雞也左思蜀都賦鷫鸘山棲與鵝胡別一
種　又廣韻以脂切集韻延知切於音夷鵝鵡一名飛生　**鴉**
玉篇巨六切廣韻渠
竹切於音鸜鵒鳩也　**烏江**集韻胡江切
音洚鳥名　**鴻**古文　**鳿**唐韻戶
韻會正韻胡公切於音洪說文鴻鵠也玉篇鴻鴈也詩傳云
大曰鴻小曰鴈陸璣疏鴻羽毛光澤純白似鶴而大長頸肉美
如鴈又有小鳩如鳧色白今人直謂之鴻易漸卦鴻漸于陸其
羽可用爲儀　又旗名禮曲禮前有車騎則載飛鴻鄭註鴻取
飛有行列也　又通作洪大也史記河渠書禹抑鴻水莊辭天
問不任汨鴻何以尚之註鴻之註鴻大水也　又傭也周禮冬官考工
記梓人爲筍簴小首而長博身而鴻若是者謂之鱗屬以爲筍
註鴻傭也　又周禮冬官考工記妖人橈之以眠其鴻殺之稱

也疏釋云鴻卽上文强是也殺卽上文弱是也　又地名左傳昭二十一年齊師宋師敗吳師于鴻口註梁國睢陽縣東有鴻口亭又鴻蕭史記蘇秦傳大王之地南有鴻溝註在滎陽　又蟲名甚鴻史記周本紀甚鴻滿野註螟螣也　又姓衛大夫鴻駘見左傳鴻安丘見後漢書　又人名大鴻堯臣名梁鴻漢人　又廣韻韻會胡孔切集韻戶孔切𢿱音永與頌同揚雄校獵賦鴻絙絕網註師古註鴻絙直馳貌　又鴻濛元氣也淮南子似眞訓以鴻濛爲量註鴻濛東方日所出地　又集韻類篇𢿱虎孔切音頌義同　又集韻胡貢切音唱鴻洞深遠一曰相連次貌　又字彙古送切音貢淮南子精神訓頌濛鴻洞註鴻讀如子贛之贛　又叶胡光切音黃呂氏春秋彭祖以壽三代以昌五帝以昭神農以鴻

鴻　廣韻集韻𢿱烏名玉篇卽鵠鵠也山海經奇肱國之北女祭女戚國有鴦鳥人面　又集韻類篇𢿱津私切音資又集韻資四切音恣義𢿱同

鵠　廣韻場伯切集韻直格切𢿱音宅廣韻鵠鵠烏名毛備五色文蹙鵠水鳥也毛有五色建州圖經曰溪游雉者左雌背右皆有式度陳藏器曰五采首有纓者爲蹙鵠色多紫尾有毛如舸舵形[illegible]字通韻會小補或作鵠以鵠溷鵠誤別作鶩鵠鵠𢿱井鵠　又廣韻集韻𢿱云九切音有[illegible]篇[illegible]鳥也廣韻似雉

鵠　唐韻盧各切音洛說文烏鷃也爾雅釋鳥鵠烏鷃郭註水翅紫白背上綠色江東呼烏鷃　又廣韻古伯切集韻各額切𢿱音格玉篇鵠鵠也爾雅釋鳥鵠鵠鵠郭註今江東呼鵠鵠爲鵠鵠亦謂之鵠鵠

鴛　廣韻人諸切集韻龍魚切正韻人余切𢿱音如鵷也爾雅釋鳥鴛鴦鵷母郭註鵷也青州人呼曰鵷鳳禮月令田鼠化爲鴛又內則鴛釀之蓼註鴛不爲羹惟蒸炙切蓼儀禮公食大夫禮以雉兔鶉鴛正字通田鼠化爲鴛鴛卽鶉也十二支神子水位鼠屬水午伏乃鶉火之次豈可移易蓋三月大辰候當出火故田鼠至建辰月化爲鴛八月辰伏九月當納火而鴛於建酉月爲鼠者辰巳伏也子午陰陽之極神交爲變化如此餘可類推

鵷　廣韻

莫浮切集韻迷浮切达音謀鵃母註見上

鴿 唐韻正韻古沓切集韻葛合切达音閤說文鴿屬周禮天官庖人掌供六禽註鴿鶉鷃雉鳩鴿陸佃曰鴿性喜合凡鳥雄乘雌雌鴿雌乘雄逐月有子又名鶉鴿又韻會唐明皇呼鴿爲飛奴正字通唐鄭復禮言波斯舶上多養鴿鴿能飛行數千里放一隻至家以爲平安信　又野鴿其矢皆左盤本草野鴿矢謂左盤龍　又蒲鴿瓜名杜甫詩傾筐蒲鴿青

鳶 王廣韻集韻韻會如林切正韻如深切达音鴟鳶戴鳶郭註鳶即頭上勝今呼爲戴勝陸佃曰首有文如勝師古曰勝婦人首飾漢世謂之華勝方言云自關而西謂之戴鳶或謂之戴頌或謂之戴勝東齊吳揚之閒謂之鳶　又廣韻正韻汝鵠切集韻如鵠切达音妊又廣韻尼心切音誰義达同

戴 正韻千權切音員前漢梅福傳戴鵲遭害則仁鳥爭逝又五行志河平元年泰山山桑谷有戴焚其巢　又地名前漢地理志交趾郡朱戴縣　又人名左傳昭十五年晉襲鼓以鼓子戴鞭歸

鵃 唐韻古肴切集韻居肴切达音交說文鵃鶹也爾雅釋鳥鵃鵃鶹郭註似鳧脚高毛冠邢疏鵃一名鵃博物志鵃鶹巢於高樹生子穴中銜其母翼飛下飲食飾瞻禽經鵃鶹晴交而孕又曰旋目其名鶹方目其名鳩司馬相如上林賦鵃鶹鷫目正字通鵃似鳧脚高背丹頂有紅毛如冠　又鵃鷹爾雅釋鳥鵃頭鵃郭註似鳧江東謂之魚鵃釋文許交切音骰邢疏一名頭鵃同馬相如上林賦鵃鶬鵃鸕註魚鵃也　又山海經夔脩山有鳥羣居而朋飛其毛如雞雉名曰鵃　又集韻虛交切音虓義同

鵃 唐韻集韻虛尤切达音休鵃鶹鳥也廣雅肥鵃鵃鵃怪鵃也周禮天官若族氏鄭註天鳥鵃鵂又莊子秋水篇鴟鵃夜撮蚤察見毫末書出瞑目而不見丘山　又集韻巨救切音賕義同

鵃 唐韻集韻达張流切音輈說文鵃爾雅釋鳥鵃鵃鵃也似山鵲而小一名鵃鵃篇正遙切集韻之遙切达音鳥本草其鳴云鉤輈格磔自呼也　又玉篇丁交切集韻丁聊切达音鵰義同　又玉篇丁交切集韻丁了切达音昭又廣韻集韻达陟交切音啁義同　又集韻丁了切音鵰

鵃 正韻胡了切音鵃鵃船長貌

鵃 正韻胡了切音鵃

逸字音老本草鳧鷖一名鵠鷖飲膳正要云鵠鷖有三種有白者黑者花者名爲胡鵠鷖其肉色亦不同元時猶有鵠鷖之供獻按鵠名扶老本作老俗加鳥鷖字六書不載

鴢 說文長鳴 **鴢** 海篇鴢同雛 **鴢** 字彙補灰鳥名 **鴢** 集韻同鴟史記條枝有大鳥註鴢鷹聲蹄騶色蒼舉頭八九尺

鳥 字彙補童鳥名 **鳥** 廣韻古洽切集韻韻會杜鵑也 又鴨鵝正字通歐鴨修鴨鵝詩龍樓鳳閣鬱崢嶸深宮獨愁夜短綠窗鴨鵝催天明註鴨鵝催明鳥京師謂之夏雞 又姓鵝治黃帝臣前漢藝文志陰陽家有鵝治子一篇 又集韻橄頰切音脇鳥名

鵠 玉篇之利切正韻支義切丛音寘玉篇同鷙 **鵠** 字彙是征切音成鳥名 **鳥** 廣韻 **鳥** 集韻之列切音漸鳥擊也 又集韻之列切音忌鷂鷂 **鵠** 廣韻集韻韻會丛同都切音徒鵠鵠鳥今之角鴟一名鵠

鵠 爾雅釋鳥鳥鼠同穴其鳥爲鵠其鼠爲鼵郭註鵠似鵠而小黃黑色穴入地三四尺鼠在內鳥在外今在首陽縣鳥鼠同穴山中尚書孔傳共爲雌雄地理記不爲牝牡 又廣韻以諸切集韻羊諸切丛音余義同一作鵠揚雄蜀都賦鵠鴀鴟鵠 又山海經翼望山有鳥狀如烏三首六尾善笑名鵠鵠又帶山有鳥狀如烏五采赤文亦名鵠鵠太平御覽善芳一作獻芳鵠鵠者即獻芳鳥也

鳥 廣韻居玉切集韻拘玉切丛音蜀鳥名 又廣韻集韻丛居六切音匊義同 又集韻巨九切音舅百舌鳥也一曰鳥鳥五音集韻鳥名似鳩有冠 **鳥** 玉篇火九切集韻呼官切丛音歡同鵷書作雌亦作雌 **鳥** 玉篇同鵝與亦鳥名 **鳥** 鷄鵝丛同 **鳥** 廣韻集韻丛居盍切音砝鳥名 **鳥** 集韻古九切音官鵝鵝丛音妥鳥名 **鳥** 字彙先彫切集韻奔謨切丛音鵝鵝 又廣韻薄故切集韻蒲故切丛音捕鵝豉鳥 **鵝** 廣韻他果切集韻吐火切鵝鵝 又集韻蒲故切丛音捕鵝豉鳥名字彙鵝鵝也一曰又集韻滂模切音痛鵝也 又蓬逋切音蒲鳥鷹前也 **鵝** 篇海

鋤簪切音岑小鳥也 **鴅** 廣韻武夫切集韻微夫切 **鴅** 集韻良脂切音黎 **鴅** 鴅黃鳥名與鴅鸝丛同 又山海經王母山沃野有三青鳥赤首黑目一名大鴅一名小鴅一名青鳥 **鵑** 廣韻古懸切集韻韻會圭懸切正韻圭淵切丛音涓杜鵑鳥名玉篇盤鵑顏師古曰鸊鷉一名買鵑一名子規一名杜鵑李時珍曰杜鵑出蜀中狀如雀鷂而色慘黑赤口有小冠春暮即鳴夜啼達旦鳴必向北至夏尤甚晝夜不止其聲哀切田家候之以興農事惟食蟲蠹不能爲巢居他巢生子埤雅杜鵑苦啼啼血不止一名怨鳥夜啼達旦啼苦則倒懸於樹異物志杜鵑一名鵑王杜宇號望帝立鼈靈爲相後因禪位自亡去化爲子規華陽國志杜宇稱帝會有水災其相開明決玉壘山以除害帝遂委以政升西山隱焉時適二月子規鳥鳴故蜀人聞輒悲思之又花名杜鵑花本考亦名山石榴山躑躅映山紅互見鵾鵬鵾鵾鸛鶴諸字註 **鴋** 唐韻弋雪切集韻欲雪切丛音悅水鳥也 **鴋** 唐韻余蜀切集韻俞玉切丛音欲說文鴋鴋也

古者鴋鴋不踰泲互詳鴋字註 **鵖** 廣韻蒲沒切集韻薄沒切丛音孛鵖鵖鳥點斑聲若布穀又謂勃姑又謂步姑李時珍曰鵖性易合故名鵖者其聲也 **鵖** 母項切丛音佬鵖鳥也似鷹而白 又廣韻莫浦切集韻母浦切丛音蒲又集韻母總切音懵又母朗切音莽義丛同 **鵖** 閨切韻會正韻須閏切丛音峻說文鵖鶵鷺也玉篇鳥狀如鴟赤足直喙黃文正字通鳥似鳳有光彩李形曰鵖鷈神鳥飛光竟天南越志增城縣多鵖鷈正字通鵖鷈似山雞而小即錦雞也一作鵖鷈 又冠名前漢侯倪傳孝惠時郎侍中皆冠鵖鷈嚴武詩何須不著鵖鷈冠 **鵖** 正字通同上 **鵖** 唐韻彼及切集韻北及切丛音隞居輒切集韻敵葉切丛音紉又玉篇北涉切集韻貶孔切義丛同 **鵖** 之吏切丛音志鳥名玉篇之餌切五音類聚 **鵖** 廣韻縛謀切集韻房尤切丛音浮鵖鳩也一作鵖爾雅釋鳥注其鳩鵖鄭註鵖鳩也 又集韻芳無切音敷義同

鵊 集韻郎刀切音勞 鵊鵊鳥錦文羽

鴮 集韻烏酷切音沃水鳥 又屋郭切音濩 義同

鵝 集韻鵝古作鵝註詳五畫

鴺 正字通同鴨

鴺 廣韻集韻𤞷烏光切音汪 玉篇雅名廣韻鴨鳴自呼

鴨 廣韻五乎切集韻訛胡切𤞷音吾玉篇鵝鳧

鴨 廣韻香衣切或作鷈爾雅釋鳥鷈鳧夷由註亦謂之飛生

鴨 集韻韻會香依切𤞷音希北方雜名爾雅釋鳥北方曰鴨 又官名左傳昭十七年五雉爲五工正註北方曰鴨雉攻皮之工也 又集韻韻會居展切音滿義同

鴨 玉篇鳥而切 又集韻具運切音郡雜無尾

鴨 廣韻集韻𤞷營隻切音役小鳩也

鴨 廣韻尼輒切音聶鳥鳴也

鴨 廣韻集韻𤞷營隻切音役小鳩也 楊子方言秦漢之閒謂鴉鳩小者謂鵂鳩註

鴨 廣韻集韻切音郎卽伯勞鳥一名伯鴨一名伯勞也 郭註似鸛鸛而大左傳白伯趙氏禽經伯勞似鴝鵒喙黑坤雅鴨能制蛇鴨鳴在上蛇盤不動又爾雅釋鳥鵲鴨醜其飛也猴

詩豳風七月鳴鵙禮月令仲夏之月鳴始鳴易通卦驗云博勞夏至應陰而鳴冬至而止故帝少皞以爲司至之官嚴粲云五月伯勞始鳴應二陰之氣至七月猶鳴則三陰之候寒將至故七月聞鵙之鳴先時感事也本作鴂曹植惡鳥論鴂聲唈唈故以名之感陰而動殘害之鳥也互詳鴂字註

鴔 禿鶖鳥也本草凡鳥至秋毛脫禿此鳥頭禿如秋毬○按說文本作禿俗加鳥

鴔 廣韻古靈切集韻堅靈切玄音經鳥名爾雅釋鳥鴔鶀郭註未詳廣雅鶀雀怪鳥頸鶀郭註未詳廣雅釋鳥鴔

鴔 廣韻集韻會當切集韻盧當切方言鳩周鄭之郊韓魏之都謂之鴔鶀

鴔 說文鴔本字

鴔 廣韻集韻𤞷切集韻會田黎切正韻杜兮切𤞷音啼鴔鶀也爾雅釋鳥鶀鶀註今之鵝鵝也好羣飛沉水食魚故名鴔鶀俗呼淘河正字通陸璣曰形如鴉而大喙長尺餘口中正赤頷下大如數升囊小澤中有魚共抒水滿而棄之水鴔魚出乃食之又鼂以道曰鵝之屬有曰漫畫者以背畫水求

魚無一息之停有曰信天緣者終日疑立不易其處俟魚過取之詩曹風維鵜在梁毛傳洿澤也三國志魏文帝鵜鶘集靈芝池詔云此詩人所謂汙澤也　又

鵝 古文 **鳥我** 唐韻五何切集韻韻會正韻牛何切𠀤音峩說文鵝也長脰善鳴峩首似鵝故曰鵝埤雅鵝頸如瘤今鵝江東呼鵝李時珍曰鵝綠眼黃喙紅掌善鬬夜鳴應更禽經曰脚近臀者能步鵝鶩是也鵝見異類差翅鳴一名家雁一舒雁一名鵝鶩又爾雅釋鳥舒雁鵝李時巡曰野曰雁家曰鵝本草註又有野鵝大於雁似人家蒼鵝謂之駕鵝　又禽經鵝鳴則蜮沉養之園林則蛇遠去　又嶺南異物志蠻人聚鵝腹毳毛爲衣被　又洞冥記日出街翅而舞名喜白鵝　又陣名左傳昭二十一年鄭翩願爲鸛其御願爲鵝　又人名榮駕鵝曾大夫成伯　又草名黑鵝管子地員篇其種陵稻黑鵝馬夫又鵝抱亦草名見本草

鵝 同上 **鳶** 集韻呼頂切音省鵝鶩水鳥似鷺色蒼　又火迥切音詞義同

鴦 廣韻巨王切集韻渠王切𠀤音狂廣

韻鴦鴨屬玉篇鳥有冠本作狂爾雅釋鳥狂夢鳥郭註狂鳥五色有冠　又爾雅釋鳥狂茅鴨郭註茅鴨一名狂

鵟 廣韻苦盱切集韻可旱切𠀤音侃鵟鴨鳥名似雞五色晝夜鳴　又廣韻苦曷切集韻丘葛切𠀤音渴又廣韻苦蓋切集韻丘蓋切𠀤音磕義𠀤同

鴟 唐韻集韻韻會𠀤胡沃切音嚋說文鴟鴟也顏師古曰鴟水鳥其聲鴟鴟沙世家燕雀安知鴻鵠之志哉又黃鵠玉篇黃鵠仙人所乘前漢賈誼傳黃鵠之一舉知山川之紆曲再舉知天地之圓方　又鵠立後漢袁紹傳瞻望鵠立註企佇之狀如鵠立也　又鵠蒼大名見博物志　又爾雅釋器象謂之鵠郭註鵠治樸之名謂治其樸未成器也　又後漢吳良傳大儀鵠髮註鵠髮即鶴髮　又鵠虎侯豹侯設其鵠鄭司農云鵠鵠毛也四尺曰鵠謂之鵠者取名於鴇鵠鵠小鳥難中是以中之謂儁一說鵠鳥之大者有力飛遠故正鵠取此禮射儀循聲而發不失正鵠註畫布曰正樓

皮曰鵠鵠之言梏也梏直言人正直乃能中也　又姓見萬姓
統譜　又正字通言告地名鵠澤詩唐風從子于鵠毛傳鵠曲
沃邑也前漢地理志鵠澤註孟康讀告　又呂覽鵠乎其蓋周
智慮也註鵠讀如浩大也○按正字通云轉注古音讀書通俱
云鵠通作鶴淮南子覽冥訓鴻鵠鶴莫不驚惲伏竄班固西
都賦玄鶴白鷺黃鵠鴻鶴左思吳都賦鳥則鶤鵠鵠鶴皆分鵠
鶴爲二至於別鶴揆雄鵠雌鵠劉孝標辨命論龜鶴千歲費昶
擣衣詩關關鵠舒龜鶴古本皆作鶴俗譌爲鵠豈可據此謂鵠即
鶴也鶴不過叶音同鵠耳碧康琴賦鶴與曲叶
讀如鵠豈可言鵠即是鶴故鶴不宜與鵠通　鵠玉篇大侯
侯切故音頭鵠頭鵠似鳧脚近尾正字通按
爾雅鵠頭鵠本作頭非作鵠皆因聲而譌　鵡廣韻文甫切
甫切故音武鸚鵡能言鳥也禮曲禮鸚鵡能言不離飛鳥郭璞
云青羽赤喙舌似小兒有五色者白者赤者凡鳥四指三指向
前一向後此鳥兩指向後禽經鸚
鵡拊其背而啞正字通與鵡同　鵠正字通俗鵠
字別作鵠　鵠等韻即玉

切音姪正字通鵠竹之荒有
鳥曰鵠翼生於股焱見則孕
補五諫切字彙補夫邦切
音鴈鴻也　鵬字彙補烏諫切
稿切音保　鵬字彙補鵠
大鳥也　鵬字之譌　鵬字彙補其語
切音鉅鳥名　鵬海篇甲人切
音身鳥名
鵬字彙補他兮切
音梯鷹鵰也　鵰集韻又玉篇時眞切與鵰同
詳註五書　鳥字彙補古文鵝字
集韻莫江切音尨鵝鳥也似鷹　鵝字彙補古文雉字
而白○按與鵝字義同音異　鵝註詳住部五畫
玉篇去羊切音羌鵝鳥名　鵝玉篇盧谷切音非鳥名
鳥名或　鵝玉篇方微切音非鳥名
書作鵞　鵝集韻齒兩切音微鳥名山海經篇海之利切
郭註鵝鵝鳥狀如雞食之無臥　鵞音鵞猛鳥也

增　鵝集韻古穴切與
鵝同鵝鵝也　鵝字彙
鵝字彙補烏諫切
音鵝今鵝省　鵝字彙補博
鵝字彙補其語
鵝海篇甲人切
鵝字彙補他兮切
鵝字彙補古文雉字
鵝註詳住部五畫　鵝
鵝玉篇美畢切與
鵝鵝同鳥名　鵝
鵝玉篇方微切音非鳥名
鵝　又集韻方未切音沸
鵝篇海之利切
音鵞猛鳥也

鵸 篇海貞堅切音綿鶯語　𪃍 集韻蘇骨切音鶻鳥名　鵔 玉篇烏道切唐韻
文鵝鳥也　鵔 集韻思融切音嵩玉篇鵝屬　鵠 廣韻集韻苦后切音無義同
又集韻斐父切音無義同　又薄口切音部鵠鳩鳥名　又集韻類篇丛蒲候切音脬義同
疏鵠鳩一名鵝鳩　又廣韻房脂切集韻頻脂切丛音毗鵝鵠
鳥名鳴自呼　又集韻甲盈切音并又蒲街切音牌又貧悲切
音邪又補買切音擺又　鵔 五音集韻方矩切　鵠 玉篇失余切
蒲巴切音爬義丛同　鵔 切音斧鳥名　鵠 廣韻傷余切
丛音書　鵔 廣韻集韻韻會丛房六切音伏鵬似鴞不祥鳥也
鳥似鳧　鵬 周禮秋官鄭註天鳥惡聲之鳥若鴞鴞本作服吏
記賈誼傳有鴞飛入賈生舍止於坐隅楚人命鴞曰服　鵠 同
正字通鵬山鴞夜爲惡聲不能遠飛若有彊服然故名　鵠 鵠
夏小正三月田鼠化爲鴽鴽鵪也
又玉篇古文鴨字註詳五畫　鵔 集韻補孔切音琫鳥鳧
飛貌　又集韻類篇丛

蒲蠓切音　鵔 集韻蒲都教切集韻陟教切丛音罩鵔
蓁義同　鵔 同鵔　鵔 廣韻武兵切集韻韻會正韻
註今白鵔也江東呼曰雉亦名白雉也爾雅釋鳥雉雉鵔雉郭
角切音濁又集韻竹角切音斲又敕角切音逴義丛同　又廣韻集韻丛直
正字通同鵔俗省山海經嶓冢之山　鵔
多白鵔註曰鵔白鵔也一名鵔雉　鵔 集韻韻會蒲登切丛
集韻大鵬鵬屬莊子逍遙遊鯤之大不知其幾千里也化而爲
鳥其名爲鵬又齊諧鵬之徙於南溟水擊三千里摶扶搖而上
九萬里　又集韻悲朋切音　鵔 廣韻武兵切集韻韻會正韻
朋又韻會蒲弘切義丛同　鵔 眉兵切丛音明廣韻鵔鵔似
鳳南方神鳥本草註建武中大鳥集東都五采備名白鵔鵔沈
約曰鵔鵔至水之感也一作焦明劉向九歎駕鸞鳳以上遊兮
從天鶴與焦明　又韻補叶謨郎切音茫司馬
相如上林賦拂鬱鳥梢鳳皇棲鵷雛掩鵔明　鵔 廣韻巨金
金切丛音琴廣韻鵔鵔　鵔 切集韻集
鳥亦作鵔集韻句喙鳥　鵔 廣韻苦咸切集韻丘咸切丛音嵌
鳥啄物也　又廣韻竹咸切集韻

知咸切丛

鴟 廣韻詩吉切集韻韻會䕫吉切丛音匹鴟鴟鳥音詩義同也爾雅釋鳥譽斯鴟鴟註鴟鳥也小而多羣腹下白江東亦呼爲鴟烏　又廣韻府移切集韻或作雜

鴟 正字通同上

鴟 同上

鴟 廣韻都聊切集韻正韻丁聊切丛音貂胡地鷙鳥本草鵰似鷹而大尾長翅短土黃色服虔曰鵰一名鷲韋昭曰鵰一名鶚一作雕說文雕鷙也禽經曰鷹以膺之鶻以搢之隼以尹之鵰以周之鷲以就之鷻以搏之皆言其擊搏之異也李時珍曰青鵰最俊者謂之海東青正字通俗呼皁鵰鵰可爲箭羽杜甫有鵰賦陶九成有鵰傳　又埤雅鵰一曰拂河禽經曰淘河在岸則魚沒挑河在岸則魚浮○按鵰盤旋空中擊鴻鵠食之草中有鵰毛衆鳥毛自落埤雅所誌又一種鷙之類也

鵰 唐韻集韻丛力竹切音六說文鵰蕢鵰也爾雅釋鳥鵰鶚郭註今之野鵰

鵰 廣韻正韻七雀切集韻會七約切丛音碏鳥名喜鵲也一名乾鵲一名鵲鵲陶弘景謂之飛駁鳥本草鵲大如鴉而長尾尖觜黑爪綠背白腹上下飛鳴以音感而孕以視而抱季冬始巢開戶背太歲向太乙知來歲多風巢必卑下其鳴喈喈故謂之鵲鵲之色雜故謂之駁靈能報喜故謂之喜性最惡濕故謂之乾鵲陸佃曰傳枝受卵不墮地故曰乾鵲前子天運篇烏鵲孺註傳枝而孕生也因傳枝而名鵲鵲詩鄘風鵲之彊彊禮月令季冬鵲始巢淮南子修務訓如鵲之駁正字通鵲春三月乳子巳舍巢去他鳥居之涉秋首無毛若髡能制蝟鵲所在蝟必反腹受其啄鳴本上蝟伏不能動又練鵲白毛如練俗呼拖白練山鵲曰鷺又喜鵲小說謂之神女藏經謂之鵲尼蜀尼梵語鵲也　又地名左傳昭五年楚伐吳吳人敗諸鵲岸註廬江舒縣鵲尾渚　又山名後漢臧宮傳宮與岑彭等破荆門別至垂鵲山通道出秭歸又鵲山在濟南見山海經以扁鵲名　又觀名漢西京有鵲觀　又人名扁鵲古良醫又犬名宋鵲宋良犬一作猎　又鵲玉天玄主

鵲 廣韻古賢切集韻韻會正韻經天切丛音堅鵲鵲鵲

賢鳥名鵃廣韻集韻韻會正韻於居六切音鉤鵃鵴今
小鳩也鵃之布穀也詩傳作秸鞠前漢鮑宣傳作秸鞠鶯
廣韻集韻於章移切音支鶯士精也如鷹一足黃色毀之殺人鵗廣韻湯故切集韻韻會正
鳥有毛角夜飛好食雞爾雅釋鳥鵗鵴軌一曰木兔　又爾雅
釋鳥雀老鵗註本兔似鵗鵴而小　又玉篇大胡切音徒義同
鳥唐韻武甫切集韻眉貧切於音珉廣韻作鶚鳥集韻蜀
氏曰鳥似翠而赤足正字通似翠赤喙京鶚也　日良切音
昌鷹鶚鵗廣韻於加切音擊同鴉　又地名丹鉛錄註三鵗
鳳凰屬鵗廣韻在汝州古續角城項城縣爲第一鵗分頌山爲第
二鵗汝州爲第三鵗韓　鳥廣韻集韻韻會於於袁切音淵鵗
翊詩三鵗水上一歸人　宛鵷鳳屬莊子秋水篇南方有鳥其
名鵷雛　又一作宛司馬　鳶玉篇弋占切集韻千廉切於音
相如子虛賦宛雛孔鸞　鵗炎玉篇鵗離怪鳥廣雅鵗離自
爲鵗鳩　又廣韻集韻渠基切集韻渠羈切於音奇
於余廉切音鹽義同　鵗廣韻渠基切集韻渠羈切於音奇
西海經翼望之山有鳥如烏三首

六尾名鵗鵗　又集韻於宜切音猗義同　鵗廣韻兩逼切集韻越逼切於音域鵖
鵗鳥名廣雅戴勝也　又集韻類篇
於忽域切音洫義同　又集韻穫北切音或揚
子方言戴勝燕之東北謂之鵗郭註鵗音或　鵗集韻是爲
也　又樹僞切音瑞鴉烏別名　又切集韻鄭
集韻類篇於株遇切音駐烏不飛也　鵗廣韻呂支切集韻鄭
於同爾雅釋鳥鵗楚雀郭註即倉庚也鳴則蠶生　夜鵗謝切集
韻賀謝切於音夜烏名似雉山海經單張山有　雀廣韻職追
鳥如雉文首白翼黃足名曰白鵗食之已嗌痛　鳥切韻會正
韻朱惟切於音雖小鳩即今白鳩說文祝鳩也詩小雅翩翩者
雖毛傳雖夫不也鄭箋謹愨孝順之鳥也本作隹爾雅釋鳥隹
其鳩鴉疏隹一名鵗鴉今楚鳩按雖名不一曰隹其曰祝鳩曰
鳩鴉曰鵗鳩曰鵗鳩曰楚鳩曰荊鳩曰鵗鳩曰康鳩曰鵗鳩曰
鵗鶵曰鵗鶵曰鵗鳩曰鵗鳩皆雖之別　鵠同上　鵗廣韻
名詳見詩緝又青雖本草一名黃褐侯　正字通若紅

切集韻枯公切𠂤音空

鵊 廣韻丁括切集韻都括切𠂤音掇

廣韻鵊怪鳥出字統　又鵊鳩鳥名爾雅釋鳥鵊鳩寇雉郭註鵊大如鴿似雌雄鼠脚無後指岐尾爲鳥愍急羣飛出北方沙漠地疏又謂之決決即所謂寇雉決決也禽經奪曰鵊註如鶴而小取鳥雀如攘奪也異物志蕃雀即鵊也玉篇鵊一名冠雀本草又名宾厥雀張協七命晨鳧露鵠霜鵊黃雀　又廣韻丁刮切集韻張滑切𠂤音竅又廣韻丁刮切集韻張刮切𠂤音綴又集韻徒活切音奪義𠂤同

鵖 廣韻古渾切集韻韻會公渾切𠂤音昆玉篇似雞而大也廣韻鵖雞楚辭九辯鵖雞啁啾而悲鳴　又作鶤韻會陽溝且鶤古之雞名　亦作昆前漢司馬相如傳鵾昆雞註昆同鵖　又叶俱倫切音君傳毅洛都賦屬蒲且以矰繳命詹何使沈綸維高冥之獨鵠連軒羣之雙鵖

鵎 集韻韻會渠之切正韻渠宜切𠂤音其小合切𠂤音

鵎 同鵎

鵎 玉篇房缶切音

鵎 婦鳥名巧婦也

鵎 篇海音丹騰也

鵎 廣韻徒合切集韻托

鵎 鳥名爾雅釋鳥鵎鳩鳲雉郭註鵎鳩也史記楚世家小臣之好射鵎鴈羅鷺註鷺

小鳥鵎小爾　又玉篇去其切集韻丘其切𠂤音欺鵎鵎也

鵎 同上

鵎 正字通音緣鵎也又飛也

鵎 廣韻與卿切集韻居卿切𠂤音翔也

鵎 廣韻五歷切集韻韻會倪歷切𠂤音艦水鳥雄雌相視則孕莊子天運篇鵎之相視脢子不運而風化謝靈運山居賦鳥則鵎鵎鵎鵎　又通鵎史記宋世家六鵎退飛左傳作鷁　又集韻研奚切音倪義同

鵎 正字通　又集韻類篇𠂤逆革切音鵎鳥名集韻或作鷁鵎

鵎 字通同上　又鵎鳴聲孟子惡用是鵎鵎者爲哉

鵎 集韻子盈切音精鳥名說文鵎鵲名交目一名鵎鷊詳鵎字註　又廣韻集韻𠂤倉經切音青廣韻鵲鶴鳥出南海韓愈城南聯句浮迹倡鷗鵲

鵎 廣韻側持切集韻韻會莊持切正韻旨而切𠂤音甾東方雉也爾雅釋鳥東方曰鵎疏東方雉名　又爾雅釋鳥鵎鵎軌註義未詳

鵎 廣韻并列切集韻必列切側吏切音戲義同

鵎 廣韻鵎鵎𠂤音鬱廣韻鵎鵎鵎也

鵎 廣韻落哀切集

韻郎才切丛音來爾雅釋鳥鷹鵰鳩註鷵當爲鵰字之譌左傳作鵰鳩○按周禮秋官有鵰鳩氏司寇也杜註鵰鳩鷹也鷙故氏以鳥名官鵰鳩氏司寇爾雅既誤作鵰諸韻書遂改音來尤非

鵰 紅切集廣韻德龍都籠切丛音東廣韻鵰鶚鳥名　又鵰美形貌　亦作鼂

鶚 玉篇鵰鷙東商鳥　集韻千西切音妻常倫切集韻韻會正韻殊倫切丛音淳廣韻爲鶚本草鶚大如雞雛頭細而無尾有斑點雄者足高雌者足卑淮南子時則訓田鼠化爲鶚又畢萬術螺蜆得爪化爲鶚交州記南海有黃魚九月則化爲鶚陸佃云鶚無常居而有常匹故尸子曰堯鶚居詩曰鶚之奔奔言鶚能不亂其匹衞人以爲宣姜鶚之不如也又俗言此鳥性淳飛必附草行不越草遇草橫前即旋行避之故曰鶚正字通鶚尾特禿若衣之短結故凡敝衣曰衣若縣鶚　又山海經崑崙之山有鳥名鶚鳥是司帝之百服　又星名埤雅南方朱鳥七宿曰鶚首鶚尾　又縣名前漢地理志安定郡鶚陰縣後漢郡國志定安郡有鶚陰　又與醇同揚子寡學篇春木之芒兮援我手之鶚兮言孔子教人有以手援而醇和也　又集韻肫倫切音脣義同　又集韻正韻丛都昆切音敦弟子天地篇聖人鶚居而鷇食　又集韻正韻徒官切會徒丸切丛音團詩小雅匪鶚匪鳶翰飛戾天註鶚徒丸反

鵒 廣韻古行切集韻韻會居行切正韻古衡切丛音庚鵒鵶鳥名大於鴉鴉毛黃色羽及尾黑色相間雌雄雙飛鳴音如織機聲一作倉庚爾雅釋鳥倉庚鶯黃也禮月令仲春倉庚鳴正字通倉庚黃鸝也雙飛相麗曰黃鸝以黃色黑章曰鶯黃以鳴嚶嚶曰黃鶯詩疏云或謂之黃栗留或謂之黃袍詩豳風倉庚于飛熠燿其羽揚子方言齊人謂之博黍冬藏谷中三月始鳴荆州志農人冬月於田中掘二三尺得土堅圓如卵破之則鳥在焉無復羽毛春始生羽破土而出又山海經云鼠鳥食之不妒

鵖 廣韻九魚切集韻韻會正韻斤於切丛音居鵖鶌鳥名一作爰居爾雅釋鳥爰居雜縣疏爰居一名雜縣也小而多羣腹下白江東亦呼鵖鳥

鶌 唐韻集韻丛九勿切音刷說文鶌鳩也爾

雅釋鳥鶵鴆鶻鵃郭註似山鵲而小　又集韻曲勿切音鍋山海經馬成山有鳥狀如烏首白身青足黃名鶵鶵食之不饑

(增)**烏**類篇古禮切音脣　**烏子**字彙補與鶉同漢外黃令高君碑龍在困敦月次鶉火

鵃五音集韻同鵝　**鵃**切音無烏也　**嵐**切音鵝禽鳥　**勿忽**何骨切音鶻見釋典

嶋字彙補七余切音痡鵃鵃不淫鳥　又篇海同峒石山戴士也　**鵃**五音集韻同鴦　**鵃**字彙補以呂切音雨烏名禽經鶴飛則雨○按鶴飛則霜鶴即商羊也

(九)**鵃**正韻昌石切音尺與鵃同鵃鵃則雨○按鶴飛則霜鶴即商羊也　**鵃**廣韻況袁切集韻許水鳥也謝靈運鵃鵃賦覽水禽之萬類信莫麗於雞鵃　又字彙鵃同鵃　**鵃**元切丈音暗鵃鵃小鳥也　又廣韻須緣切集韻胡講切　**鵃**五音集韻胡講切音咸鳥也　**鵃**集韻胡講切音侯雞也出崑崙山揚雄蜀都賦鶯鵃鵃鵃風胎雨鬱　又集韻呼侯切音鵃鳥名　又下遘切音候義同　**鵃**玉篇同鵃　**鵃**

玉篇齒旬切音春鳥名　**鵃**玉篇眉鑣切音苗鳥名　**鵃**正字通同鳳本作皇揚雄鳳皇鳴矣于彼高岡周禮春官掌次設皇邸註皇羽覆上邸後版也染羽象鳳凰羽色爲之　又殿名鵃儀見晉書劉聰載紀

鵃玉篇居立切音急鳥名　**鵃**正字通俗鵃字　**鵃**廣韻耳由切集韻而由切鳥鶴鶴鶴鶴郭註一名鵃羽　**鵃**同鵃　**鵃**玉篇息良切音相鳥名謝靈運山居賦其鳥則鵃鵃鵃　**鵃**廣韻蒲奔切集韻步奔切丈音盆廣韻鵃鵃鳥廣韻鵃鵃鵃也　**鵃**五音集韻扶雨切音殳鵃屬五音集韻譌作鵃篇海字彙因之皆傳習之誤其實六書丈無鵃字　**鵃**廣韻七由切集韻韻篇水鳥也一名扶老崔豹古今注扶老禿秋也狀如鶴而大詩小雅有鶯在梁本草李時珍曰禿鶖水鳥之大者青蒼色長頸赤目頭項皆無毛其頂皮紅色如鶴頂其喙深黃色而扁直長尺餘凡鳥至秋毛脫禿此鳥頭禿如秋毬如老人頭童及扶老

之杖故一名扶老埤雅鶖性貪惡今俗呼禿鶖
○按禿鶖說文作鵗俗曰鵗鶋如鵝鵶爪如雞**鵗**廣韻杜奚切集韻韻
會田黎切正韻杜兮切丛音啼玉篇鵗肩鷹仲春化爲鳩　又
廣韻鵗鳩子規也　又廣韻特計切韻會正韻大計切丛音弟
義同　又集韻常　**鵗**集韻伊消切丛
支切音匙鵗也　**鵗**同上**鵗**廣韻於霄切集韻伊消切丛
尾山海經鹿山有鳥狀如雞長尾赤如丹火青
喙名曰鴟鵗其鳴自呼服之不眯　亦作鵗　**鵗**玉篇戶徒
會洪孤切丛音胡鵗鵗也莊子外物篇魚不畏網而畏鵗鵗山
海經廬其之山無草木多沙石沙水出焉南流注于涔水中多
鶖鵗狀如鴛鴦人足其鳴自**鵗**玉篇職緣切音專鳥名**鵗**
說註今鵗鵗足頗似人脚　又他官切音湍義同**鵗**
正字通**鵗**同鵗集韻**鵗**音寶鳥名**鵗**集韻補抱切**鵗**集韻力求切**鵗**廣韻
同鵗　五各切集韻韻會逆各切丛音号玉篇雕鵗也師古曰鷙擊之
鳥鷹鷂之屬陸佃曰鵗性好峙立每立更不移處所謂鵗立本

草一名魚鷹又名鵰鶚又曰下窟鳥前漢鄒陽傳鶩鳥累
百不如一鵗正字通鵗翔水上扇魚令出焚之故名沸波**鵗**
廣韻集韻丛房六切音伏廣韻鵗鷂鵰即戴勝也爾雅
釋鳥鵗鳩註猶鵗鵰　又集韻弼角切音雹義同　**鵗**渠追
切集韻渠惟切丛音葵玉篇小　**鵗**廣韻蘇來切集韻桑
鳩也　正字通鵗即鵗本字　**鵗**才切丛音鰓鳥名　**鵗**
集韻息約切　**鵗**篇海俱候切
音前鳥名　**鵗**音奏鳥名　**鵗**廣韻古諧切集韻居諧切
鳥鵗鶉其雄鵲牝焯　又集韻居拜　丛音皆鶉之雄者爾雅釋
切音介爾雅釋鳥鵗劉炎郭註未詳　**鵗**篇海古屑切
五狄切音　**鵗**音結鳧屬　**鵗**篇海
檢鵗鳥　**鵗**廣韻莫交切集韻謨交切丛音茅廣韻鵗
廣韻集韻丛資昔切音積廣韻鵗鴀一名鷗渠爾雅釋鳥鵗鴀
鷗渠前漢東方朔傳辟若鵗鴀飛且鳴矣　又廣韻子力切集
韻節力切丛音即　**鵗**廣韻集韻丛方六切音福廣韻鶂鷂戴
義同　玉篇同鶂　**鵗**廣韻符逼切音愎鷂鷂鳥
勝別名　又廣韻

又集韻筆力切音逼鳥名似雉

鵖 唐韻古節切集韻古屑切太音結說文鵖鸃鳥屬張衡南都賦鵖鶡鷃鷃鶡又集韻訖黠切音拮義同

鵖 類篇儒轉切軟去聲鳥名廣雅鵖鷄丑倫切集韻敕倫切太音椿玉篇鵖鶻春扈也爾雅釋鳥春扈鵖鶻一作雕同邈爾雅釋鳥其飛也翊

鵖 廣韻陀骨切集韻陁沒切太音突爾雅釋鳥鵖鴣鳥郭註似雉青身白頭韻會正韻於幰切集韻隱幰切太音偃說文鵖鳥也一曰鳳皇也爾雅釋鳥鵖鳳其雌皇註言百鳥見之偃伏也

鵖 玉篇之然切集韻諸延切太音饘鵖鳥山名穆天子傳天子大享於平衍之中鵖韓之人無鳥乃獻良馬百匹良犬七千又集韻稽延切音甄玉篇同鷾

鵖 唐韻胡割切廣韻會正韻何葛切太音黠鳥名說文鳥似雉出上黨正字通色黃黑而褐首有毛角有冠性愛僑黨有彼侵者直往赴鬬雖死不置爾經鵖殺鳥也李時珍曰其羽色黑黃而褐故曰鵖青黑色

者曰鵖性耿介也 又鵖旦夜鳴求旦之鳥也禮月令鵖旦不鳴坊記作盍旦詳見鵖鶉二字註 又鵖冠趙武靈王製以表武士後漢輿服志虎賁皆鵖冠顏師古註鳥出上黨以其鬬死不止故用其尾飾武臣首 又隱士鵖冠亦取勇退義前漢藝文志有鵖冠子一篇 又韻會正韻太敷文切音芬與鴅通前漢黃霸傳鵖雀飛集丞相府顏師古註此鵖字音芬與鴅通鴅雀大而色青出羌中蘇林音鳥非詩前

鵖 集韻余章切音陽鴅字註 又類篇易名切同鶴或作鵖

鵖 白鷹○按爾雅釋鳥陽鳥白鷹本作楊 又類篇怡成切音盈義同

鵖 廣韻愚袁切集韻十元切太音袁玉篇鵖居海鳥本作爰爰語海鳥曰爰居止于東門之外

鵖 集韻縱延切音篇鵖鷄輕貌傳教舞賦鵖切音辯姹也古有鵖鵲或作鵖 又集韻婢忍切音牝義同

鵖 廣韻遇俱切集韻元俱切太音虞鳥名一作顯山海經令丘之山其南有谷焉曰中谷有鳥狀如梟人面四目有耳名曰顯

鵖 五音集韻羊朱切音與鳥名

鵖

廣韻集韻𢀜王問切音運爾雅釋畜雞三尺曰鶤郭註陽溝巨鶤古之良雞揚子大玄經鶤雞朝飛跡於北嚶嚶相和不輟食又張衡西京賦駕鵝鴻鶤張揖曰鶤雞黃白色長頸赤喙又唐韻古渾切集韻𢀜公渾切𢀜音昆同鵾淮南子覽冥訓軼鶤雞於姑餘高誘註鶤雞鳳皇別名也

鵾 廣韻武悲切集韻旻悲切𢀜音眉玉篇鵾鵠鳥名爾雅釋鳥作鷐鵠

鷐 集韻洪孤切音胡鷐鷺鳥名爾雅釋鳥郭註似雉雉賦所箱籠以搦驕睨驍媒之變態李商隱詩下馬雉媒嬌婦又玉篇廣韻集韻𢀜

鵲 集韻莫報切音帽鷩鵲鳥名山海經北囂之山有鳥人面名曰彌遙切音蘇廣韻工雀鷩鵲宵飛而晝伏食之已喝註鵲屬

鵲 廣韻集韻𢀜於驚切音霙廣韻繼鵲鳥名

鵲 篇海達各切音鐸鷫鷞鳥名

鵲 篇海莫白切音脉鳥驚視貌又叶莫筆切音密潘鷩鳥名

鵲 岳射雉賦目不步體邪視旁剔靡聞而驚無見自鷩

註不步體視與體違也

鵝 唐韻丑絹切集韻竈戀切𢀜音猱鳥名爾雅釋鳥鵝鴟老郭註鴟鵝也俗呼爲鴟鳥疏鵝一名鴟老字林云句喙鳥又廣韻集韻𢀜徒困切音鈍又集韻吐玩切音家義𢀜同

鵝 廣韻房九切𢀜音鵝屬韻鵝鵝別名也又集韻扶缶切奉甫切音父義同五音集韻譌作鵝

鶩 唐韻韻會𢀜莫卜切音木說文鶩舒鳧也郭璞曰鴨也方氏曰以爲人所畜不善飛舒而不疾故曰舒鳧禮曲禮疏野鴨曰鳧家鴨曰鶩又毛氏云可畜而不能高飛曰鴨野生高飛曰鶩又左傳襄二十八年公膳日雙雞饔人竊更之以鶩又周禮春官大宗伯庶人執鶩鄭註鶩取其不飛遷又後漢馬援傳刻鵠不成尚類鶩又楚辭九歌鼉騁鶩兮江皐註鶩鴨馳也又廣韻韻會𢀜亡遇切音務義同

鶩 廣韻直容切集韻傳容切𢀜音重玉篇鶩鵲鳥名又集韻蠢勇切衝上聲雖飛貌一曰雀也

鶩 唐韻正韻韻局閱切𢀜音臭鶩本字說文伯勞也又五音集韻弃役切音蹊義同

增 鶩 集韻同鶩

鶩 字彙補古

客切音格與鵒義同 **鵲** 集韻翹移切音
鵲字彙補師曠禽經鵲剔舌而語張華註云山海經謂
之鵲鵒○按今山海經作鸜鵒無有鵲字其音未詳疑
鵲字彙補心律切音戍
鳥名也見海篇金鏡 **鵲** 五音類聚胡
搜眞玉鏡 **鵲** 五音類聚音詩鳥
名見搜眞玉鏡 **鵲** 集韻類篇丈補
抱切音鬻同鵲 **鵲** 正字
通俗 **鵲** 唐韻七岡切集韻韻會正韻千剛切丈音倉水鳥也
爾雅釋鳥鵲鷫鷞郭註今呼鵲鵲疏鵲一名鷫鷞司
馬相如子虛賦雙鵲下正義曰鵲似鴈而黑韓詩外傳鵲胎生
也正字通鵲大如鶴青蒼色亦有灰色者長頸高脚頂無丹兩
頰紅關西呼鵲鹿山東呼鵲鵲南人呼爲鵲雞江人呼爲麥雞
又鵲鷫鳥名本作蒼詩豳風有鳴倉庚 又奇鵲郭璞江賦
龍鯉一角奇鵲九頭 又集韻韻會正韻丈千羊切音鏘詩商
頌八鸞鶴鵲鄭箋聲和也 又詩周頌篠革有鶬毛詩言有法

度也鄭箋金飾貌 **鵲** 廣韻妃兩切集韻撫兩切丈音髣爾雅釋鳥鷊
澤虞郭註今烟澤鳥似水鴉蒼黑色常在澤中
見人輒鳴喚不去有象主守之官因名云俗呼爲護田
鳥 又集韻類篇丈甫兩切音昉義同 說文作鵬 **鵲** 集韻
居候切音葺 **鵲** 正字通與鶌同 又集韻胡沃切音鵠邑名
鶌鵲鳥名 **鵲** 史記秦始皇紀八年遷其民於臨洮卒屯留
蒲鶌反註蒲鶌二邑反 **鵲** 篇海鷺
反卒也正義曰鶌音高 **鵲** 本字 **鷺** 唐韻烏莖切集韻於
音罌說文鷺鳥也即黃鸝一名倉庚一名鷊黃一名
鸝鶯一名鸝鶯一名楚雀一名黃袍一名搏黍一名黃鳥一名
金衣公子魏文帝王粲丈有鷺賦 又鳥羽文詩小雅
交交桑扈有鶯其羽毛傳鶯然有文章也 俗作鸎非 **鵲** 廣韻
相即切集韻悉即切丈音息廣 **鵲** 玉篇之鄰切音眞鷺鳥別
韻鳥食 又鳥名 一作鵲 **鵲** 名左思蜀都賦鴻儔鶴侶
鵞鷺鵜鷯 又廣韻章刃切集韻之刃切丈音震義同○
按詩周頌振鷺于飛註振羣飛貌後人因振加鳥作鵞 **鵲**

玉篇于權切音員鳥名 **鵕** 道光七年奉旨重刊集韻房九切音浮鵂鳩也 正字通鵕字之譌 **鵕** 廣韻集韻封切音容廣韻鵕鵕 **鵕** 玉篇同鳴 **鷲** 唐韻集韻韻會丛虛言切音軒說文鷲飛貌張衡西京賦鳳鷲翡於蔓標咸遡風而欲翔沈約水鳥賦將鷲復鎩翮杜甫詩風雅謫孤鷲韓愈詩得時方張王挾勢欲騰鷲俗讀音愆誤 **鳥** 唐韻辛韻雪律切丛音卹說文鳥名未詳一說从祟卽怪鳥廣韻鷅小鳥切集韻蒲官切丛音槃鷩鷩鳥名山海經北囂山有鳥人面名曰鷩鷩背飛晝伏食之已暍海經昆侖之丘有鳥狀如蜂大如鴛鴦名曰欽原正字通鵰卽欽原之原俗加鳥博物志條支國西海有師子大雀不作師俗加鳥 **鵰** 玉篇子馬切 **鳥** 集韻霜夷切音師師與鴷同鳥名 **鵰** 玉篇遇袁切音元山畫 **鶴** 唐韻下各切集韻韻會正韻曷各切丛音涸水鳥名似鶴長頸高脚丹頂白身頸翅有黑常以夜半鳴聲聞八

九里博物志鶴骯頰龍耳響則聽遠眼赤則眎遠其色似雪相鶴經鶴陽鳥也而遊於陰行必依洲渚止不集林木埤雅形定而色白食於水故喙長軒於前故後短棲於陸故足高而尾凋翔於雲故毛豐而肉疎大喉以吐故修頸以納新故壽內典曰鶴影生禽經曰鶴以聲交而孕張華云雄鳴上風雌承下風則孕崔豹古今注鶴千年則變蒼又二千歲則變黑所謂玄鶴也古謂之仙禽又名露禽或又謂之陰羽本草鶴白色皭皭故又名八公易中孚鳴鶴在陰其子和之詩小雅鶴鳴干九皐聲聞于天淮南子說山訓雞知將旦鶴知夜半左傳閔二年衞懿公好鶴鶴有乘軒者 又地名史記衞世家註鶴城在滑州匡城縣正南十五里 又莊子徐無鬼君必無盛鶴列於麗譙之閒郭註鶴列陳兵也 又鶴膝矛名鶴之膝隆起故吳矛骹大者爲鶴膝 又逸雅鋤助也齊人謂其頭曰鶴似鶴頭也 又姓鶴壽見金史 又正韻與翯同詩大雅白鳥翯翯孟子作鶴鶴 又叶胡沃切音嚮嵇康琴賦下逮謠俗蔡氏五曲王昭楚妃千里別鶴 **鳥** 廣韻仕于切集韻崇匈切丛音穟莊子秋

小雅脊令在原一作鶺鴒互詳鶺鴒二字註

鶻 唐韻集韻丛古忽切音骨說文鶻鶻也玉篇班鳩也爾雅釋鳥鶻鳩鶻鶻註似山雀而小短尾青黑色多聲江東呼爲鶻鳩本草鶻鳩一名鶻嘲北人呼爲鷃鶻鷃鳥疋衡東京賦鶻嘲春鳴正字通鶻多義冬撮鳥之盈握者夜燠其爪掌目縱之禽經曰鶻不擊胎李邕鶻賦營仝鳩以自暖乃詰朝而自釋 又官名左傳昭十七年鶻鳩氏司事也 又舟名海物異名志越人水戰舟名 又廣韻集韻丛戶八切音滑義同 又廣韻戶骨切集韻韻會正韻胡骨切丛音滑廣韻鶻鳥名鷹屬 又回鶻唐書回鶻傳元魏時號高車部隋曰韋紇亦曰回紇德宗時請改爲回鶻

鵝 廣韻古甜切集韻韻會堅嫌切正韻古嫌切丛音賢比翼鳥爾雅釋鳥南方有比翼鳥焉不比不飛其名謂之鶼鶼郭註似鳧青赤色一目一翼相得乃飛正字通山海經崇吾山有鳥如鳧一翼一目曰鶼鶼拾遺記周成王時然丘國獻此鳥如鵲而多力水經注林邑有比翼鳥名歸飛其鳴自呼按諸說則西海南山皆有之鶼鶼與鶼鶼實一也

冰篇南方有鳥其名鶼雛 又玉篇鶼鳥子初生能啄食一作雛

鶼 廣韻集韻丛徒郎切音唐廣韻鶼鶼鳥名似鳥蒼白色爾雅釋鳥鶼鶼鳥飛 又廣韻鶼鶼疏鷺一名鶼鶼

鶼 正字通俗鶼字廣韻胡腊切集韻下瞎切丛音轄鶼鶼鳥名字林鶼鶼似伯勞而小 又鶼鶼即反舌鳥也李時珍曰舌狀如鴝鵒而小身略長灰黑色微有斑點喙亦尖黑行則頭俯謝靈運山居賦鶼鶼鶲質鷃鶼綬章 又集韻何葛切音褐山夏切音晏義同

鶩 篇海而灼切音弱昆鳥

鶩 廣韻匹迷切集韻篇迷切丛音毗廣韻集韻韻會正韻丛力求切音劉玉篇鶩鳥又名鶩離爾雅釋鳥鶩少美長醜而西謂梟爲流離亦作留離 又鶩鶩怪鳥一曰鴞一名鵂鶹詩抑風瑣兮尾兮流離之子陸璣疏自關而西集韻奉甫切音父鶩鶩越鳥也正字通鶩一名負盆俗加鳥作鶩

鶩 玉篇子席切音積鶩鶩本作谷今詩

鶴〔玉篇〕思尹切音弁祝鳩也急疾之鳥也本作隼〔說文〕隼鷙鳥也〔陸璣〕曰齊人謂之擊征或謂之題肩或謂之雀鷹春化布穀者也〔山海經〕雕也

鶾〔唐韻〕侯幹切〔集韻〕侯旰切〔玉篇〕鶾雉肥鶾者也魯郊以丹雞祝曰開明南有鶾〔註〕雕也〔文〕鶾雉赤羽去魯侯之咎〔爾雅釋鳥〕鶾天雞〔郭註〕鶾雞赤羽以斯鶾音亦羽去魯侯之咎〔逸周書〕文鶾若彩雞成王時蜀人獻之疏鳥有文彩者也又〔博古辨古〕玉多刻天雞紋其尾翅輪如鴛鴦即錦雞又〔玉篇〕雞肥貌今為翰〔禮曲禮〕雞曰翰音又與雉同〔爾雅釋鳥〕雉雉鶾〔疏〕雉即鶾也詳隹部雉字註又〔廣韻〕疾之切〔集韻〕胡安切〔集韻〕何干切故音寒義同

鶩〔廣韻〕疾之切〔集韻〕才資切故音茲鷗鷁水鳥俾雅鳥似鴉而黑一名鶩〔爾雅釋鳥〕鶩鷗〔郭註〕鷗鷁也李時珍曰韻書盧與茲皆黑也此鳥色深黑故名鶩者其聲自呼也又名烏鬼〔夔州圖經〕夔州人以鷗鷁捕魚謂之烏鬼〔杜甫遣悶詩〕家家養烏鬼〔楊子異物志〕鷗鷁能沒於深水取魚而食之不生卵而孕雛於池澤既脩而又吐生多者生七八少生五六相連而出若絲貫正字通鷗鷁俗呼慈老人畜之以繩約其嗉才通小魚其大魚不可下時呼而取之復遣去背曲如鉤喉熱如湯魚入喉即爛味不美又〔廣韻〕子之切〔集韻〕〔正字通〕本篇海白經切音津之切故音孜義同

鷁同上 鳥 情出釋典義闕

鷁〔廣韻〕五歷切〔集韻〕倪歷切故音逆與鶂鷁同水鳥也似鷺而大春秋僖十六年六鷁退飛過宋都註水鳥穀梁傳作鶂又〔前漢司馬相如子虛賦〕浮文鷁〔註〕鷁水鳥也畫其象於船頭淮南子本經訓龍舟鷁首浮吹以娛 又與艅同張協七命乘艅舟兮為水嬉臨芳洲

鷁〔廣韻〕它照切〔集韻〕〔韻會〕正韻它笑切故音燿〔說文〕鷁鳥也即所謂鷁負雀也列子天瑞篇鷁為分拔雲芝

鷁〔廣韻〕鷁為布穀久復為鷁此物變也 又〔廣韻〕〔集韻〕〔正韻〕故餘招切音遙〔玉篇〕五色雉〔廣韻〕大雉名〔爾雅釋鳥〕鷂雉〔註〕青質五采

鷃〔廣韻〕烏澗切〔集韻〕〔韻會〕〔正韻〕於諫切故音晏同鷃鴽也一名鵪又名鶉小雀也〔禽經〕雉上有丈鷃上飛能尺赤與尺通亦作斥莊子所云斥鷃是也丈故計丈鷃上飛能尺赤與尺通亦作斥莊子所云斥鷃是也李時珍曰鷃不木處可謂安寧自如矣莊子所謂鷦鷯不過數

仞下翔蓬蒿之間者也又曰鶪候鳥也常晨鳴如雞趨民收麥行者以爲候禮內則雉兔鶉鷃　又集韻伊甸切音冥鶪屬

鷄 廣韻古奚切集韻堅奚切並音稽說文知時畜也徐鉉曰曲禮鷄曰翰音韓詩外傳鷄有五德首帶冠文也足搏距武也敵在前敢鬬勇也見食相呼仁也守夜不失信也爾雅釋畜鷄大者蜀蜀子雉郭註今蜀鷄也魯鷄又其大者或曰雞爲積陽又名燭夜春秋運斗樞曰玉樞星精散爲鷄李時珍曰雞類甚多朝鮮一種長尾鷄尾長三四尺遼陽一種食鷄一種角鷄南越一種長鳴鷄晝夜啼叫南海一種石鷄潮至卽鳴蜀中一種倉鷄楚中一種倉鷄埃高三四尺江南一種矮鷄脚纔二寸許也廣志云大者曰蜀小者曰荆其雛曰鶯　又火鷄洞冥記漢刺伽國有火鷄食火吐氣鳥奪以其明爲飲器又竹鷄似鷓鴣居竹林間性好啼蜀人呼爲鷄頭鵠又杉鷄陳藏器云出澤州有石英處常食碎石英腹下毛赤不能遠翔又秧鷄白頰長觜短尾背有白斑夏至後夜鳴陸佃秋後卽止又拾遺記漢武帝大初二年月氏國貢雙頭鷄四足一翼鳴則俱鳴又洞冥記遠飛鷄曉飛四海外夕還依人　又天鷄星名北齊書武成卽位大赦殿門外建金鷄不詳其義問於司馬膺之對曰海中日出天鷄星動當有赦帝王以爲候又前漢天文志野鷄一星在軍市中　又山名史記五帝紀黃帝西至於空桐登鷄頭註索隱曰鷄頭山名又山海經鷄山其上多金其下多丹雘黑水出焉　又寶鷄縣名　又鷄人官名周禮春官鷄人掌鷄牲辨其物又夜嘑旦以嘂百官　又神名史記漢宣帝神爵元年遣諫大夫王褒求金馬碧鷄之神於益州褒作聖主得賢臣頌以諷　又鷄鳴歌名前漢高帝紀初夜聞漢軍四面皆楚歌應劭曰鷄鳴歌也　又蟲名爾雅釋蟲蝨天鷄郭註水蟲黑身赤頭一名莎鷄又曰樗鷄詩豳風六月莎鷄振羽朱傳蟋蟀也　又蝍蛆乃桑鵝與蝍鷄　又鷄責高誘曰烏頭也　又鷄頭芡也又鷄蘇伏鷄子丛草名　又辟鷄禮內則雞爲辟鷄註蒲類聶而切之也　又風俗通鷄本朱氏翁所化故呼朱朱祝鷄翁並豆養鷄

故呼鵲廣韻集韻並於容切音宮同雖

鵲廣韻集韻並於容切音宮同雖

祝祝

鵲巴爾雅釋鳥鵲鴣雖集

音栗鷃鷃鳥也爾雅釋鳥鷃鷃

鵲鳥爾雅釋鳥鵲鳥鷃鳥少美長醜爲鷃鷃

大黃白雜文鳴如鴿聲今江東呼爲蚊母又名吐蚊鳥嶺南異

物志吐蚊鳥大如青鴿大觜食魚　又集韻之人切音眞又多

年切音顛

鵲篇海巨俱切音

義並同

鵲衡鳥名左足白

美畢切集韻莫筆切並音密鵲肌纏

英也　又類篇莫結切音得義同

鵲廣韻苦候切集韻韻

寇揚子方言鷦子及鷦鷯皆謂之鷦爾雅釋鳥生哺鷦生噣鷯

疏鳥子生須母哺而食之名鷦謂雀之屬也鳥生子而能自

哺食者名雛謂鷄雉之屬魯語里革曰獸長麛夭鳥翼鷇卵章

註生哺曰鷇未乳曰卵荀子齊物論其以爲異於鷇音揚雄蜀

都賦風胎雨鷇後漢王符傳世非胥庭人乖鷇飲註鷇飲不假

物淳樸時也　又集韻居候切音冓又虛候切音鷇又古鼻切

音鷇義並同　又集韻韻會克角切正韻乞約切

並音鷇鳥子欲出者　說文从鳥在殼中會意

鵝唐韻上

韻韻會正韻天黎切並音梯說文鵝似鳧而小膏可塗刀瘡

子方言野鳧其小而好水中者謂之鵝鵝大者謂之鶬鵝廣雅

鵝鵝鶬鵝也馬融廣成頌鶬鴈鴈鵝鵝正字通鵝鵝蒼白又多脂

脂連尾不能陸行一名水鳶又名鵝鳴俗作鵝杜甫贈張太常

詩結蜂營鵝鵝从鵝爲正　又集韻胡

支切音斯鳥名　又田黎切音題義同

鵝同上

鵝正字通

鵝廣韻五歷

切集韻韻會倪歷切並音逆玉篇與鵝鵝並同埤雅鵝綬鳥

也綬鳥大如鸛鴿頭似雉有時吐物長數寸食必苦嗜隱前大

如斗百今俗吐綬一名功曹今俗謂之錦囊一名辟株行必遠

草木慮觸其嗜也韻會亦曰眞珠鄭體有眞珠點文李時珍曰

吐綬雞項有嗉囊內藏肉綬常時不見春夏清明則向日擺之

頂上先出兩翠角二寸許乃徐舒項下綬長闊近尺采色煥爛

踰時悉斂或問觀之一無所睹　又草名詩陳風中唐有

覺功有旨鷊爾雅釋草作鷊綬郭註小草有雜色似綬

鵝

集韻韻會正韻於古遂切音貢鳥讓食

鵴 玉篇大胡切集韻同都切於音徒玉篇鵴鳩也爾雅釋鳥鷊鵴郭註未詳

增 **鳥馬** 玉篇命把切音馬鳥名 **鳥弔** 字彙補弔鳥名見廣雅 **鵯** 古客切音格字彙補

鵯 字彙補薛延鳥名 **鵯** 字彙補之然切與鷬同 **鵯** 同鷬詳鷬字註 **鵯** 切音先鳥也

字彙補古幺切 **鵯** 字彙補同鷬司馬相如凡將篇音交不孝鳥 **鵯** 鷬鵯作鵯衆說文長箋又作鵯

十一 **鵯**

唐韻親吉切集韻戚悉切於音七說文鵯鳥也 **鵯** 唐韻楢鄰切集韻丞眞切於音辰

晨風不从鳥 **鵯** 集韻牆容切音從鳥名揚子方言楚林之中謂雞曰鵯或从鳥 **鵯** 玉篇平古切音故鳥名

又集韻顧古作鵯 **鵯** 玉篇古隨切音規鳥也 **鵯** 篇海莫佳切音埋禽

註詳頁部十二畫 **鵯** 正字通俗作鵯 **鵯** 正字通經雁一名鷹 又正字通 **鵯** 唐韻都歷切集韻丁歷

字通簷雀俗呼麻雀必蟲同鵯 **鵯** 唐韻都歷切於音的說文雜屬隨

鳥也 又廣韻集韻式羊切於音商廣

於陟革切音蹀義同 **鵯** 廣韻鵯 又鵯鵯也家語作商羊舞

則天 **鵯** 集韻莫獲切音麥鳥 又鵯鵯也爾雅釋

大雨 **鵯** 名五音集韻同鄒 **鵯** 集韻極入切音及爾雅釋

江東呼爲鳥鵯 又集 **鵯** 鳥鵯鳩鵯鳩郭註小黑鳥

韻力入切音力義同 **鵯** 廣韻度官切集韻韻會正韻徒官

切於音團鸛鵯鳥名爾雅釋鳥鸛 **鵯** 切於音團鸛鵯鳥名爾雅釋鳥鸛

鵯鵲鵯如鵲短尾疏鸛一名鵯鵯一名鵯一名鵯羽郭璞贊鸛鵯之鳥

一名鵯羽註言此鳥勁捷雖羽亦不敢則也 又廣韻職緣切

集韻朱遥切於音專義同 **鵯** 唐韻集韻韻會於之夜切音柘鳥名鵯鵯越

方向日而飛畏霜露早晚希出 **鵯** 集韻美隕切於音敏鵯別名 **鵯** 集韻巨至切

切集韻席八切於音習鵯鵯鳥名山海經明漳之 **鵯** 玉篇息

水南流注于黃澤有鳥狀如烏而白文名曰鵯鵯 **鵯** 連切集

韻相然切於音 **鵯** 廣韻集韻於則而羊切集韻辰

僊鳥似鶴碧色 **鵯** 歷切音績鳥名 **鵯** 羊切於音當玉篇鵯

鷂鳥名 **鴗** 集韻丘候切音寇爾雅釋鳥鷻雉泱泱郭璞註即鷂鳩也本作寇 又集韻鷻鴨屬也 **鵞** 廣韻五勞切集韻會正韻於書容切音蓉廣韻蠲鳥名集韻布毅也本作春廣雅蠲春鵝鳴也 **鵞** 廣韻牛刀切於音敖廣韻不祥鳥白首赤口郭璞江賦則有晨鵠天雞鵞鷗鴃又山海經玄丹山有五色之鳥人面有髮爰有青鳶黃鵞 又廣韻五到切集韻魚到切於音傲廣韻鵞以沼切集韻會以紹切鳧魚鳥狀也 又集韻倪虬切音泮義同 **鷬** 唐韻以沼切集韻韻會以紹切於音滌說文雌雉鳴也詩邶風有鷬雉鳴潛岳射雉賦麥漸漸以擢芒雉鷬鷬而朝雊 又廣韻羊水切集韻愈水切於音唯義同詩邶風陸德明音義又以水反 又集韻正韻於伊鳥切音杳又集韻胡了切音皛義於同 **鷬** 同上 **鷬** 集韻丘候切音寇鳥卵韓愈納涼聯句盤看饋禽鷬 又集韻空谷切音哭義同廣韻集韻韻會正韻於烏含切音讀玉篇鷬鶉五見鴛鴦二字註 **鷬** 玉篇石屑切音結同鷬鷬鳥屬 又集韻古禮切音皆同鷬雞亦鳧屬 **鷬** 唐韻集韻韻會煙笑切於音翳水鳥浮正字通鷬蒼黑色羣飛鳴隨潮往來日信鳧知風起輒飛至岸渡海者以為候詩大雅鳧鷖在涇 又通作翳同馬相如上林賦拂翳鳥註同鷬 又山海經九疑之山有五采之鳥名曰鷬又蛇山有鳥五色飛蔽日名鷬鳥 又鳥似鳳屈原離騷駟玉虬以乘鷬兮王逸註鷬鳳皇別名身有五彩文如鳳皇 又集韻一計切音医青黑色也周禮春官巾車彫面鷬總註鷬總者青黑色以繒為之 **鷗** 唐韻集韻韻會正韻於烏侯切音取鳥之鷬色青黑為義 **區** 說文鷗水鷄也一名鷬李時珍曰鷗者浮水上輕漾如漚也 又本作漚列子黃帝篇海上之人有好漚鳥者每旦之海上從漚鳥游漚鳥之至者百住而不止註漚同鷗 又集韻虧于切音區水鳥也 又於求切音優義同 **鶀** 唐韻那于切集韻那肝切於音難說文鳥也 又姓 又集韻許旱切音罕鳥名 又集韻類篇於乃切難去聲阻也 **鶀** 集韻同上 **鶀** 正字通鶀字之譌

鷲 廣韻聚力切集韻蕃力切𠀤敕鷲水鳥也一作鵰杜甫詩一雙鷲鵰對沉浮 **鶚** 𠀤諸良切音章玉篇鳥名廣韻集韻韻會脂利切正韻支義切吳人呼水鶚爲鶚渠 **鳶** 𠀤音至說文擊殺鳥也玉篇猛鳥也屈原離騷鷙鳥之不羣兮自前世而固然王逸註鷙執也謂能執伏衆鳥鷹鸇之類也後漢杜詩傳湯武善禦衆故無忿鷙之餘註鷙擊也 又凡鳥之勇獸之猛者皆曰鷙禮月令鷹隼蟄註鷙疾厲之氣也亦作摯禮曲禮前有摯獸 又抵也莊子馬蹄篇馬知介倪闢扼鷙曼繹文李云鷙抵也 又集韻類篇𠀤陟栗切音窒莊子在宥篇天下始喬詰卓鷙音義車鷙行不平也 又疑也管子五輔篇下愈覆鷙而不聽從註謂同察而懷疑也 又集韻之列切音哲鳥擊也 又集韻類篇𠀤敕栗切音抶又陟利切 **鳥** 玉篇匹沼切音縹鳥變也正字通鳥毛色變也 又廣韻撫招切集韻紕紹切𠀤音漂鷦鷯鳥飛輕貌 **鵪** 廣韻集韻𠀤蘇骨切音窒鵪鳥也 **鷚** 切音留爾雅釋鳥鷚天

鷚郭註大如鷃雀色似鶉江東名之曰天鷚音綢繆疏音綢繆蓄詩豳風云綢繆牖戶取其音同故讀從之正字通鷚俗呼告天鳥其鳴如爾形醜善鳴聲高多韻張協七命丹穴之鷚左思吳都賦嚴穴無狻縱翳薈無鷹鷚 又正韻雉子也 又集韻力求切音留又廣韻莫浮切集韻迷浮切𠀤音謀又廣韻武彪切集韻亡幽切𠀤音繆又廣韻集韻𠀤渠幽切音虯義𠀤同又集韻充幽切音近丘天鷚鳥名江東語 又集韻類篇𠀤憐蕭切音聊義同 **鷛** 廣韻集韻韻會𠀤餘封切音容廣韻鷛鷈似鴨雞足司馬相如上林賦煩鶩鷛鷈 **鷩** 玉篇力灼切音略鳥也五音集韻本作鷖 **鷩** 廣韻落侯切集韻郎侯切𠀤音樓爾雅釋鳥鷩鷩郭註今之野鵝 又一作蔞說文鷩蔞鵝也 又廣韻力朱切集韻龍珠切𠀤音慺義同 又集韻隴主切音縷鷩鸚 **鷫** 廣韻呂支切集韻鄰知切𠀤音離鳥名郭公也五音集韻作鸂 **鷫** 廣韻必吉切集韻壁吉切𠀤音必廣韻雀部離字註 又鷫離鳥自爲牝牡 **鷩** 鷩鳩鳥名白面青色山海經作畢方狀

如鶴一足赤文青質白喙集韻一曰水澤神　鷰 篇海亡瓦切音萬字彙鷰鳥正改鷰訓　鷬 廣韻昨甘切集韻財甘切丛音慙廣雅鷬雕也鳩誤　又廣韻仕咸切集韻仕懺切丛音鑱廣韻似鵰而斑白　爽 唐韻所莊切集韻韻會正韻師莊切丛音霜說文鷞鵝西方神鳥正字通長頸綠色似鴈皮可爲裘揚雄蜀都賦霍鷞鷞鵝史記司馬相如傳家貧以鷞鵝裘貰酒　一作肅爽馬名左傳定三年唐成公有兩肅爽馬疏肅爽其羽如練高首而修頸馬似之俗作鷞　又廣韻疎兩切集韻韻會正韻所兩切丛音縱廣韻鵝鴦也亦作爽左傳昭二十年晏子曰爽鳩氏始居此地　鷞 唐韻集韻仕角切韻會什角切正韻註爽鳩氏少皞司寇　鷞 唐韻集韻仕角切丛音涎說文鷞鷞也禽經鷞鳳曰鷞　又韻會江中有鷞鷞似鳧而大此別一種　又叶昨木切音族義同陸機七徵舞唐庭之來儀鳴岐陽之鷞鷞齊天監之休命荷神聽之介福

增 鷵 字彙補於求切音魚鳥名　鷵 字彙補丑凶切音忡鳥不行也　鵖 字彙補通堅切音天鴨　鵖 字彙補力盈切　鵖 字彙補力其切音陵鳥名　鵖 同黃鸝　鵖 韻會篇海普咸切音嶄鳥喙物曰鳥也　鵖 同鷺　鵖 韻會篇海鵖也○按鵖即鵖字之譌

十二 無鳥

廣韻武夫切集韻微夫切丛音無廣韻鴛鳥名爾雅釋鳥鴛鴦毋禮月令田鼠化爲鴛疏舍人曰毋作無詳也儀禮鄭註亦作無詳鴛字註　馮 字彙補同鴻　鵖 廣韻集韻丛都騰切音登廣韻鵖鵖鳥也本草鵖雞大如雞長脚紅冠雄色褐鵖稍小色斑秋月即無聲與秋雞同類　鷹 唐韻集韻韻會丛居月切音厥說苦捕鼠爾雅釋鳥楊烏白鷹註似鷹尾上白韓愈送文暢詩飄然逐鷹鷹　又廣韻集韻正韻丛其月切音蹶義同　鷶 廣韻餘針切集韻夷針切丛音淫廣韻鵶之別名爾雅釋鳥鷶負雀郭註鵶也江東呼鷶善捉雀因名　又廣韻弋炤切集韻

弋笑切丈音耀義同**鸋**廣韻徒干切集韻韻會唐干切正韻唐闌切丈音壇雜子○按廣韻以鸛鸋作鸛鸋似誤　又廣韻杜奚切集韻田黎切丈音啼廣韻鸋鴶鳥揚雄反騷恐鸋鴶之將鳴矣註予規也　又廣韻時計切集韻正韻大計切丈音第廣韻鸋鴶鳥　**絲鳥**集韻新茲切集韻相谷切丈音斯鷺鷥玉篇亦布穀也　爾雅釋鳥春鋤註白鷺綠俗稱鷺鷥頭上毛似絲禽經鷺喙則絲偃海錄云一名帶絲後人加鳥　又集韻津之切音茲義同　**鷊**集韻韻會丈商居切音舒鳥似鳧爾雅釋鳥舒鴈鵝舒鳧鶩本作舒俗加鳥　**鷊**廣韻之欲切同鸜鵒鴝如鴨而大　**鵒**廣韻許及切集韻韻會丈玉篇鳥名　**鵒**廣韻郎消切集韻韻會茲消切丈音焦說文鵒鵒梳蟲也一名鷦鷯俗呼黃脰雀喙銳如錐爾雅釋鳥桃蟲鵒其鵒艾疏此鵒鵒小鳥而生鵰鷙者也詩周頌鷫允彼桃蟲拚飛維鳥陸璣疏今鵒鷯是也微小於黃雀其雛化而為鵰故俗謂鵒鷯生鵰揚子方言自關而東謂之巧雀或謂之女匠自關而西謂之鶪雀或謂之巧女江東謂之桃蟲說苑鵒鴿巢於葦苕翳之以髮取茅秀為巢以麻紩之如刺蟣然○按鵒鴿鵒鴿鵒鴿皆一聲之轉耳小鳥之巧於為巢名也　又廣韻鵒鴿南方神鳥樂叫圖讖鵒明狀似鳳皇一作焦明揚子法言焦明遊集　**鵒**玉篇集韻丈如切音懿懿鸛鵒鳥也又爾雅釋鳥鸛鵒也　**鵒**說文鸛本字　**鵒**玉篇集韻丈如切音然鳥名　**鵒**廣韻戶花切集韻胡瓜切丈音華廣韻鵒鳥名似雉又集韻胡化切華去聲義同　**鵒**廣韻徒紅切集韻徒東切丈音同廣韻鸛鵒　**鳥**篇海過各切水鳥黃喙喙長尺餘詳鸛字註　**惡**音惡小鵶鳥名也本作寓山海經號山有鳥名寓狀如鼠鳥鷙音如羊可以禦兵　又廣韻遇俱切音虞義韻津私切音咨同　**鷩**集韻似兩切音象鳥名雞身鼠尾　**鷩**集韻似兩切音象鵒鵶鵒別名　**鷩**廣韻丈列切集韻正韻必列切丈音鼈韻同鷩鷩鳥毛也　**鷩**廣韻丈列切集韻必列切丈音鼈說文鷩赤雉也一名山雞一名錦雞一

名鷄鶉 名金雞爾雅釋鳥鷩雉郭註似山雞而小冠背毛黃腹下赤頂綠色鮮明劉敬叔異苑山雞愛其羽毛照水即舞目眩多溺以文累其身者也 又鷩冕周禮春官司服王饗先公饗射則鷩冕釋名鷩雉之懲惡者山雞是也鷩懲也性急懲不可生服必白殺故畫其形於衣以象人執耿介之節也 又山海經小華山多赤鷩養之御水災 又廣韻集韻韻會丛袂切音蔽又集韻必至切音壁義丛同

鷩 篇海鷩鷩正字通鷩字之譌 **鷩** 鷩字之譌

正字通 **鷩** 玉篇居希切集韻息逐切集韻息六切丛音俗鷩字 **鷩** 音幾鳥也 **鷩** 廣韻息逐切集韻息六切丛音明南焦明西鷩爽北翎昌中央鳳皇一作鷩鷩司馬相如上林賦鴻鵠鷩鵠郭璞曰鷩鷩鵠也西京雜記司馬相如還成都居貧以所著鷩鷩裘就市人貰酒與文君爲歡 又類篇所六切音縮義同互詳鷩字註 **鷩** 音黃鷩鷩鳥名本作黃詩小雅緜蠻黃鳥 **鷩** 廣韻集韻丛呼侯切音鬬廣韻鷩鳥青色似浮鳩 **鷩** 切集韻符袁切丛音煩廣韻鷩鵂

文玉篇府袁切音蕃義同 **鷩** 篇海音勝戴勝本作鷩廣韻郎擊切集韻狼狄切丛音鷩俗加鳥 **鷩** 集韻咨林切音祲雜別名漢中人呼爲鷩楊愼曰鷩音岑即鷩雞玉篇鳥似鷹而大 **鷩** 鄭爲鷩 **鷩** 廣韻去其切集韻丘其切丛音篇作 **鷩** 廣韻鳴鵰鵰鳥亦作鷩 **鷩** 廣韻女交切集韻尼交切丛音鐃玉篇鴟 **鷩** 廣韻舉喬切集韻居妖切韻會居祆切正韻堅鷩黃鳥 **鷩** 堯切丛音驕說文走鳴長尾雞也爾雅釋鳥鷩雉郭註即鷩雞也詩小雅有集維鷩山海經女几之山其鳥多白鷩陸璣疏鷩微小於翟走而且鳴曰鷩鷩其尾長肉甚美埤雅薛綜曰雉之健者爲鷩尾長六尺字說鳴則首尾喬如後漢華陀傳冷言光嘗屈頸鷩息 又廣韻巨嬌切集韻渠嬌切丛音喬 **鷩** 廣韻洛蕭切集韻韻會憐蕭切正韻連條切丛音聊說文力鳥剖葦食其中蟲玉篇鷩鷩小鳥在葦筒子勸學篇註鷩鳥鷩鷩也見鴉鷩二字註 又廣韻集韻類篇丛力照切音燎廣韻鷩鷩爾雅釋鳥鷩鷩其雄鷩牝庳互見鷩字

註 又韻會田韻丈 鷰 廣韻於甸切集韻伊甸切丈音宴與燕同說文蘭口布翅枝尾象形亦書作鷰 又鷰濯角觝之戲張衡西京賦衡狹鷰濯胥突銛鋒註鷰濯以盤水置前坐其後踊身張手跳前以足偶節踰水復却坐如燕之濯也 鳥 廣韻古勞切集韻居勞切丈音高廣韻鴟玉篇俗燕字 鳥 鵰鳥名 又鵰鴟爾雅鷫鳥陸璣疏鷫鴟小鳩幽州人或謂之鵰鴟 又集韻古老切音杲義同 集韻本作鵰一作雕 鷮 唐韻集韻韻會正韻丈嫉僥切音就廣韻鳥名黑色多子師曠曰南方有鳥名羌鷮黃頭赤目五色皆備水草鷮悍多力盤旋空中無細不覩即白鷴也一作就又靈鷮山名西域記名靈鷮山抗約石象銘永言鷮室棲誠梵宮遠望如鷮形故名靈鷮山有兩峰雙立鷮鳥常居其巔山 鵰 唐韻戶閒切集韻何閒切韻會何閒切正韻何艱切丈音閑說文鵰也 又白鵰鳥名形似山雞白質黑章尾長三四尺距觜純丹亦有青黑者一作鵰本草張華曰行止閑暇故曰鵰李昉命爲閑客○按白鵰即白鶉也爾雅雜雜雉註白

鶉也雜本从翰音寒今南人呼閑如寒則鵰即雜音之轉也西京雜記南粵王獻白鵰黑鵰各一蓋雜亦有黑色者并可明爾雅秩秩海雉之說況 鵰 俗鵰字 鵰 說文長鬐 鵰 集韻輸閏切音 鵰 鵰非鵰類說文誤 鵰 集韻勺虎切稿海以追切丈音睹 鳥 廣韻集韻丈同都切音鳥飛也 說文作鵰从隹俗从鳥 鵰 徒鳥名爾雅釋鳥鷫鷞鵰註似烏蒼白色 鷫 集韻之六切音 鳥 廣韻息移切集韻韻會相視鷫鷞鳥名 斯 丈切正韻相咨切丈音斯鷫鷞鳥名本作斯爾雅釋鳥鷫斯鷞鄭註雅鳥也小而多羣腹下白廣雅此類有三種純黑反哺者謂之烏白頂而羣飛者謂之鵲爲正字通按說文鷫訓卑居不言鷫斯詩弁彼鷫斯孔疏以斯爲助語辭猶蕭斯烈斯是也據此說則爾雅禽經法言稱鷫斯皆相承而誤六書統正韻皆收鷫字註鳥名亦作斯丈非 鴨 廣韻莫鴨切集韻母盤切丈音買鴨 鴨子鴨也一作鴨雛 泥 丈音藥說文鷍鵝也廣雅鷍鵝鵝也

一名鴝鳥一名精列本作鴝廣韻將倫切集韻韻會蹤倫切
渠雲隱鶪鶪一名章渠 鴝 达音遵西方雉名爾雅釋鳥雉
西方曰鶪 又廣韻昨甸切音瘵義同 又集韻徂昆切音存
與蹲通周禮天官染人鄭註夏狄六曰蹲音存本鷷字 又集
韻韻會正韻达租昆切音尊義同 鵃 廣韻律切达音聿說文鵃知天將雨鳥也知
天文者冠鵃陳藏器云鵃如鶉色蒼喙長在泥塗邨民云田鷄
所化戰國策蘇秦曰鵃蚌相持又一種翠鳥曰鵃爾雅釋鳥翠
鵃郭註似燕紺色生鬱林疏李巡曰鵃一名翠其羽可以為飾
又一種赤足黃文曰鵃左傳僖二十四年鄭子臧好聚鵃冠是
也 又正韻疾飛貌木華海賦鵃如驚鳧之失侶 又集
韻食律切音術廣雅鵃鵃鵃子籠脫鵃也曹憲註鵃音述 鷺
唐韻度官切集韻正韻徒官切达音團說文作鷷鵰也廣
韻鷺鳶之別名詩小雅匪鶉匪鳶翰飛戾天毛傳雕也 鷹
廣韻集韻韻會达於陵切音膺玉篇鷙鳥李時珍曰鷹以膺擊
故謂之鷹陸佃云一歲曰黃鷹二歲曰鴾鷹鴾次赤也三歲曰

鶻鷹今通謂之角鷹頂有毛角微起一曰題肩一曰征鳥一曰
爽鳩左傳昭十七年爽鳩氏註鷹也一作鵧鳩爾雅釋鳥鷹鵧
鳩又本草虎鷹翼廣丈餘能搏虎兕氏所書鷹在衆鳥間若睡
寐然故積怒而後全剛生焉詩大雅維師尚父時維鷹揚言其
武之奮揚也正字通鷹雄形小雌體大生於窟者好眠巢於木
者常立雙骸長者起遲六翮短者飛急禮月令季夏鷹乃學習
註鷙學飛又季秋鷹乃祭鳥註欲食鳥先殺鳥不食 毛氏曰
木作廱後人加鳥字不知廱已从隹矣徐鍇曰鷹隨人指縱故
从人 鷺 唐韻洛故切集韻韻會正韻魯故切达音路說文白鷺
也李時珍曰水鳥也林棲水食羣飛成序潔白如雪頂
有長毛十數莖毳毳然如絲欲取魚則弭之名曰絲禽一名屬
玉一名舂鉏爾雅釋鳥鷺舂鉏註鷺頭翅背上皆有長翰毛今
江東人取以為睫爾名之曰白鷺獲禽經曰鷺飛則霜鷺飛則
露其名以此步於淺水好自低昂如舂如鋤之狀故曰舂鋤
又朱鷺爾雅釋鳥疏堊威王時有朱鷺合沓飛翔而來舞則復
有赤者舊鼓吹朱鷺曲是也然則鳥名白鷺赤者少耳音書樂

志漢時短簫鐃歌之樂其曲有朱鷺　又鷺羽舞者所持以指麾或坐或伏也詩陳風值其鷺羽又魯頌振振鷺　又白鷺官名魏書官氏志以伺察者謂候官謂之白鷺取延頸遠望之義　又集韻良據切音慮字林烏名　又集韻龍都切音盧水鳥也

鶾 廣韻博昆切集韻通昆切丛音奔鳥名山海經太行山有鳥狀如鵲白身赤尾六足名曰鶾善驚其鳴自該　又廣韻集韻丛符分切音汾義同

鷜 廣韻集韻丛蒲沃切音僕鷜鷜鳥名　又廣韻集韻丛普木切音朴鳥名善古

鵠 字彙補通路切音兎

鳥 字彙補古侯切音高

鳥 說文鵠本字

鵠 廣雅鵠鵠也

鵠 字彙補古文鵠字

鵠 字彙補苦侯切音高

鵠 同鵠

鵠 字彙補古文鵠字

鵠 字彙補義與擻同音未詳江暉亶爰集鵠甘葉於註詳十四畫

鵠 字彙補義與擻同音未詳江暉亶爰集鵠甘葉於音春鷄

鵠 字彙補武兵切同鵠

鵠 字彙補古文鳳

鵠 字彙補古文鳳

鵠 字彙補古文鳳

蜀中**鷹**唐韻音擊切集韻蒲歷切玄音璧廣韻鷹鷂水鳥陳藏器曰似鳧而小足連尾不能陸行常在水中廣雅鷹鷂鶻鷂也一名須扁一名水鷙一名鷃鳥一名油鴨 又集韻博厄切音檗又必益切音辟又匹歷切音霹義玄同 **鵖**集韻殊玉切音蜀爾雅釋鳥鵖山烏郭註似烏而小赤背穴乳出西方 又廣韻集韻玄直角切音濁義同 又唐韻集韻玄徒谷切音獨廣韻鸀鵖鳥 又集韻樞玉切音觸山海經海外丘人之國有青鳥身黃赤足六首名曰鵖此與山烏別一種 又廣韻之欲切集韻類篇朱欲切玄音燭廣韻鵖鳥陳藏器曰鵖鳥狀如鴨而大長項赤目斑觜毛觜紺色一名鷲鷲本草江中有鷲鷲似鳧而大赤目蓋鵖鳥乃鷲鷲聲轉耳 又與竹通揚雄蜀都賦獨竹孤鵖註竹屬通屬玉鵖背水鳥本作屬玉水俗加鳥 又屬玉觀名前漢宣帝紀帝幸屬玉觀音義屬玉水鳥也似鴨鵖於觀上作之因以為名班固西都賦天子登屬玉之館**鵖**集韻渠惟切音葵鳥名楊子方言秦漢之間鳩之小者謂鵖鳩**鸕**廣韻落戈切集韻盧戈切玄音螺廣

雅果鳳桑飛爾雅釋鳥鸕須鳳郭註鸕鷀似鳧而小膏中瑩刀 又集韻魯果切音裸義同 **鵾**切音渙鳥老名 **鵾**廣韻苦兮切集韻苦奚切玄音谿廣韻鵾鷄水鳥說文作鵾鵾埤雅鵾鷄五色尾如船舳在山澤中無復毒氣其宿若有救令故謂鵾鷄 **鳥義**廣韻集韻角鶴切韻會疑鶴切玄音宜有救令故謂鵾鷄 **鳥**玉篇鵾鵾鳳屬集韻鷄雉也似山雞而小互詳駿字註 **鵾**正韻同鵾 **鵾**廣韻集韻玄袞案切音綮玉篇鳥名 **鵾**廣韻士魚切集韻牀魚切玄音鋤鶴鵾鳥白鷺也 **鷄**集韻正韻玄胡關切音還繞飛也 又爾雅釋鳥仵春鉏 **鷄**鸞目水鳥也前漢司馬相如傳鵾鷄目索隱荊郢閒有水鳥大如鷺而短尾色紅白深目目旁毛長而旋此其是乎 又集韻旬宣切音旋前漢相如傳註鷄目本仵旋目 又正韻音暄揚子法言朱鳥鵾鷄歸其肆矣 **鷺**廣韻古歷切集韻吉歷切玄音激鳥名一名鷺鷥爾雅釋鳥鷺鷥鷺郭註似烏蒼白色西陽雜俎鷺色黃一變為青鵁帶灰色鵁之後乃至屢變橫理轉細腹前微微漸白又曰白唐唐

者黑色也謂斑上有黑色一變爲白鵶正字通楊升菴以羅鶻至中秋爲白唐○按鶻鷂鷙即阿濫堆也阿濫堆驛山鳥也明皇宋其聲爲曲云　又廣韻古弔切集韻吉弔切𤼈音叫又集韻吉了切音皎又堅堯切音蟯又廣韻胡狄切集韻刑狄切𤼈音檄義同

鴻 篇海戶骨切音滑義同　又古忽切音滑義同

鴻 屬　又古弘切集韻鳥名廣雅鷃屬工𤼈同雀也○按廣雅今本作果屬

鳥 集韻之廉切音詹鳥名山海經同渠詹女戚國有鳥焉其色青黃　又廣韻都敢切集韻觀敢切𤼈音瞻義同

鳥 廣韻場伯切集韻韻會正韻直格切敢切𤼈音宅窗韻鷍鷬即譙田也集韻鵝鵝也爾雅釋鳥鷬鷍鷬又曰鵝鵝鷍○按鷍

鷬 集韻韻會元鷬滂澤即今之洶河也𤼈詳鷬鵝二字註

鷬 廣韻遇俱切俱切𤼈音虞鷍鷬鳥名一名嫋澤常在澤中象主守之官　又蒼鷬鳥名白澤圖蒼鷬九首俗傳此鳥十首天狗齧其一常流血血著人家則凶荆楚人夜聞其飛鳴爭作大聲相逐以其畏大也正字通蒼鷬妖鳥也一名兒東鳥一名九頭鳥狀如鵂鶹大哲翼廣大許書盲夜能見火光輒隨齊東野語此鳥似野鳧赤色身圓如簸箕頭環簇有九頭其一獨無而滴血每頭兩翼飛則𤼈進又一種始雛鳥一名乳母鳥小兒夜露衣物此鳥夜飛以血點之兒即病驚

鵰 俗鵰字通

鵰 正字通古文

鵰鶚 唐韻集韻韻會正韻𤼈諸延切音鱣鷙鳥說文鵰鳳也爾雅釋鳥晨風鸇郭註鷂屬陸璣云鸇似鷂黃色燕頷句喙鷙鳳鳩乃因風怒疾擊鳩鴿燕雀食之陰河　又集韻稽延切音甖鷂屬　又巳仙切音奉義同　又地名鵰陰後漢郡國志屬安定郡又西羌傳羌到建威鵰叫之人切音珍漢高彪詩呂尚七十氣冠三軍詩人作歌如鷹如鵰

鷂 廣韻魚枝切集韻逸枝切𤼈

鷂 廣韻爾雅音切集韻余章切𤼈晉陽爾雅釋鳥鷹郭註似鷹尾上白按或作楊鳥二字誤　又集韻怡成切音盈白鷹也江東語

鷂 字彙補宗師絳字居園池記提鷂挈鷂同

鷂 字彙補古鴈切音諫毛相鷂也

鷂 字彙補同鷙類音未詳

校乘兎園賦附巢塞鷰之傳於列樹也註附巢塞鷰皆水鳥吼鶩鸚野鴨

又吼上聲義同

鵮 廣韻奴丁切集韻囊丁切丛音寧爾雅釋鳥鵮鴟鴞幽州謂之鵮鴟又鵮子鴟鴞子鸍註別鵮鵮雛之名

又廣韻集韻丛乃定切音寧義同

鵮 郭切丛音膜廣韻水鳥又集韻胡遲切音訓鵮故切音護鳥名

鵮 集韻呼遲切音訓鵮妖鳥篇海作鵮

鵮 集韻商支切丛音施鵮鳥也玉篇鵮鷄也

鵮 廣韻式支切集韻商支切丛音施鵮鳥也玉篇本作精列

鵮 鵮鳥也而小皆上有文俗呼水鴉一名沉鳧爾雅釋鳥鵮沉鳧郭註似鴨而小尾長背上有文今江東亦呼爲鵮　又玉篇亡支切廣韻武移切集韻民卑切丛音彌義同

鵮 集韻於莖切音嚶鶯鵮鳥名東夷有之

鵮 集韻紕民切音頻同鶩賓飛貌

鵮 作鷾雨雅釋鳥狂鷾鳥

鵮 廣韻疗莖切集韻於莖切丛音嚶鶯鵮也禽經鶯鳴嚶嚶

鵮 廣韻奴丁切集韻囊丁切丛音寧爾雅釋鳥鵮鴟鴞幽州謂之鵮鴟

鵮 廣韻郭

曰古鵰聲似鐘磬笙竽世語曰青鵰鳴時太平　又鵰唐韻
廣韻集韻法直角切音濁義同　本作雀俗加鳥　鷶五角
切集韻韻會正韻逆角切法音嶽說文鷶鷶鳥屬神鳥也周語
周之興也鷶鷶鳴於岐張說握乾符頌鳴鷶改號　又本草江
中有鷶鷶似鳧而大赤目○按此鷶鷶聲轉耳　集韻或作鸞
即鸞鳴聲轉耳　鷶唐韻集韻韻會正
音余說文單居也一名鶜鳥小而多羣腹下白詩小雅弁彼鷩
斯字彙斯語辭後儒以二字爲鳥名非　又唐韻集韻韻會正
韻法羊茹切音豫　鷶五音集韻與鷶
義同　說文作鵕　鷶伍音集韻與鷶
註　字彙補影雄切音邕與　鷶同詳鷶字註　鷶同詳鷶字
鷶同鷶鷶鳥名　鷶類篇古滑切　鷶字彙補以渠切
音余鳥名疑　鷶廣韻舍大切集韻類篇七
即鵕字之譌　鷶說文鶅字
鷶集韻方未切　鷶唐韻蒲木切音卜爾雅鷩鳥鶅鳥鶅郭
音招鶩卯也　鷶水鳥也似鴈而短頸腹翅紫白背上

綠色江東呼烏鶅　又廣韻北角切集韻伯各切法
音蒲又廣韻博沃切集韻逋沃切法音瀑義法同　鶅廣韻
切集韻歷各切法音落烏名一曰鷩赤首曰鶅　又山海經天
帝山有鳥如鶅黑文赤翁名曰鶅食之已妒詩翁音甕頸上毛
也　鶅唐韻子結切集韻了列切集韻韻會諸
切法音蠶玉篇小雞也　鶅唐韻職深切集韻韻會諸
玉篇鷿鷬水鳥　鶅深切法音斟說文鶅鷬也
似魚虎而黑色　鶅集韻古見切
類　鶅廣韻蔑工雀也一曰巧婦　鶅音廣鶅鶅鳳
鶅玉篇與鶅同　鶅玉融奉和織織詩兩頭纖纖綺上絞牛白牛黑
鶅翔雲云音義未詳○按正字通以爲鶅字之譌　鶅唐
集韻法魚列切音
蘖說文鶅鶅鳧屬　鶅玉篇與鶅同　鶅廣韻盧盍切集韻力盍切
又廣韻盧合切　鶅法音鶅玉篇鶅鶅飛起貌
切音拉義同　鶅唐韻力軌切集韻魯水切法音壘說文鶅
玉一名鼠鶅弘景曰飛鼠狀如蝙蝠大如鴟鴞毛紫色暗夜
行李時珍曰此物肉翅連尾飛不能上易至墮墜故謂之鶅

又山海經翠山其鳥多鸜其狀如鵲赤黑而兩首四足可以御火司馬相如上林賦蜚蠊蜚鸜註飛鸜鼠首以其翼飛　又廣韻力追切集韻倫追切於音欒廣雅鸜鵒鳴飛鸜也　又集韻溫回切音雷義同

增 鵗 集韻鵗同

鸜 唐韻洛乎切集韻龍都切於音盧說文鸜鵒也錫子異物志鸜鵒不生卵既胎又吐生多者七八少者五六相連而生詳鵒字註　又集韻憂如切音郭璞注未詳

鸛 集韻光鑊切音郭璞公烏鵲別名

鵲 集韻鴻鵲鸛正字通同鸛

鸛 同鸛

鸛 正字通同鸛說文鸛鵲也○按爾雅狂鸛鳴爾雅作鵲鵲

鸛 下篇亡互切音曹鳴鸛也史記楚世家鄭費郊邪者集韻於力鍾切音龍小鳥廣雅鸛也徐廣曰野鳥也　又廣韻盧紅切集韻盧東切正韻力童切於音龍鳥屬　又集韻盧動切小鸞也　又韻會曾孔切音籠義同

增 鸞 玉篇音鸞鳥名

鸞 篇海

落蓋切音悅全切

鸞 篇海悅全切音緣鳥名

鸞 集韻下革切音鸞鳴鸞鳥名

鸞 字彙補音圓鳥名見廣雅

鸞 字彙定端切

獨 篇海徒谷切音獨鳥名

鸞 字彙補鳥舍切鸞鸞也

十七

鸞 字彙補昆切音費水名山海經高山其陽多金其陰多白珉蒲鸞之水出焉東流注于江

鳥 正字通鸞俗作鸞

鸞 爾雅釋鳥鸞鸞鳥禽經云鸞飛則雷鷺飛則露其名以此

鸞 廣韻以灼切集韻前會正韻戈灼切於音豐說文鸞鳥名形如鷄色似鶉即鸞也爾雅釋鳥鸞

鸞 唐韻鳥莖切集韻於莖切於音豐說文鸞天鸞

鸞 文鸞鸞能言鳥也前漢武帝紀南越獻能言鳥師古註今鸞鸞隴西南海有之一種白一種五色白及五色者尤慧解師曠謂之乾皇李助呼爲隴客　又鸞鸞左傳昭十七年青鳥氏杜註青鳥鸞鸞也以立春鳴立夏止　又鸞鸞南州異物志鸞鸞螺狀如覆杯頭似烏頭向其腹視如鸞鸞部璞江賦鸞螺旋螭庾信啓其鸞鸞承杯詳鸞鸞二字註

鸞 正字通鸞字之譌

鸞 說文鸞本字

鸞 字彙

同鸛（增）鸛（玉篇廣韻於力切音縷鸛鸛鳥今之郭公也與鸛同）鸛（字彙補雷同鸛）鸛（字彙補補苦候切與鸛同）

（十八）鸛（廣韻廣韻廣韻戶圭切集韻戶圭切於音）鸛（集韻古玩切音貫水鳥好水將雨則鳴俗經鸛仰鳴則晴俯鳴則陰又鸛生三子一爲鶴鳴鸛鸛極成震陰變爲陽震爲鶴鸛爲鸛本草陶弘景註頭無丹項無烏帶身似鶴不善唳但以喙相擊而鳴鸛有二種似鵠而黃樹者爲白鸛黑色曲頸者爲烏鸛陸璣曰鸛雀似鴻而大一名負釜一名黑尻一名背竈一名旱鳴于陸　又一作冠後漢楊震傳有冠雀銜三鱔魚置其中以食其雛詩豳風鸛註冠音貫即鸛雀也　又唐韻集韻於呼官切音歡爾雅稱鳥鸛鸛鵝鵝註鸛音歡　又集韻古九切音官水鳥也　又集韻胡官切音桓義同　又集韻類篇於逵員切音鸛鸛鵝亦作鸛鵝左傳昭二十五年鸛鵒來巢公羊傳作鸛音權韻會小補鸛本作權鸛鵝也鸛（玉篇同鵒鸛鵝鳥名周禮冬官考工記鸛鵒不踰濟春秋昭二十五年鸛鵒來巢陸佃云里皃則其舌端教以語言甚慧李時珍曰此鳥好浴水其晴瞿瞿然故名又復姓鸛鵲子見莊子齊物論）

（增）鸛（字彙補與鸛同）鸛（字彙補許運切音訓怪鳥也）鸛（字彙補於宜切音鸞鳥也亦作鸛鸛）

（十九）鸝（廣韻呂支切集韻鄰知切韻會離知切於音離黃鸝倉庚也一名黃鸝郭璞云其色鮮黑而黃因名之陸璣云黃鸝留關西謂之鸝黃俗呼黃離留或謂之黃栗留齊人謂之博黍常以甚熟時來桑間里語曰黃栗留看我麥桑甚熟亦應節趨時之鳥　又集韻鄰題切韻會憐題切正韻鄰溪切於音黎義同互詳鸝鶯二字）鸞（廣韻落官切集韻龍盧丸切正韻盧官切於音鑾神註鸞鳥也赤神之精鳳凰之佐雞身赤毛色備五采鳴中五音出女牀山山海經女牀山有鳥狀如翟而五彩文名曰鸞見則天下安寧又恰聞記蔡衡曰多赤色者鳳多青色者鸞李賀詩銅鏡立青鸞　又鸞鈴詩小雅和鸞雝雝毛傳在軾曰和在鑣曰鸞左傳桓二年錫鸞和鈴昭其聲也杜註錫在馬額鸞在

鑣和在衡鈴在旂動皆有聲埤雅鸞鳥雌曰和雄曰鸞禮云在輿則聞鸞和之聲蓋取諸此古時鸞輿順動此鳥飛集車上雄鳴於前雌應於後　又鸞刀詩小雅執其鸞刀毛傳刀有鸞者言割中節也疏鸞鈴之刀鸞即鈴也刀環有鈴其聲中節　又作鑾古今注玉輅衡上金雀若朱鳥也口銜鈴鈴謂之鑾或謂朱鳥鑾也鸞口銜鈴故謂之鑾　又鸞鳥縣名後漢郡國志屬武威郡即今涼州昌松縣北　又叶閭員切音連陸璣羅敷歌趑曲迅驚鴻蹈節如集鸞綺態隨綠變況姿無乏源

(增)

鵻類篇海何各切

鵻同鸞

鵻篇海音灌同鶴

鸞字彙補力何切音羅鳥名

鸞廣韻居縛切集韻厥縛切鸞鳥有三角

(三十)

寶玉篇布老切音寶鳥也

鸞於音獲廣韻鳥如雞白身三首三足玉篇

(三十一)

(增)

灌字彙補古玩切音貫鳥名也

(三十二)

(增)

鵻玉篇巨員切集韻逵員切於音權

鵻即鸛鵒詳鸛字註

鵻玉篇奴了切鳥名

(三十三)

鸓廣韻徒協切集韻達協切於音牒廣韻鳥名正字通按山海經郭璞鸓鳥贊有鳥名鸓兩頭四足翔若合飛叶飛韻鸓音釐以此推之乃知鸓為鸓之譌互見鸓字註

(三十四)

鸓集韻鴿一作鸓

(三十五)

鸞廣韻莫還切集韻會正韻謨還切於音蠻廣韻似鳧一目一足一翼相得乃飛即比翼鳥也本作鸞○按蠻蠻即鵝鵝也山海經崇吾之山鳥曰蠻蠻即爾雅比翼鵝鵝也　又玉篇亡奔切廣韻莫奔切集韻謨奔切於音門義同

鸞說文鸞字
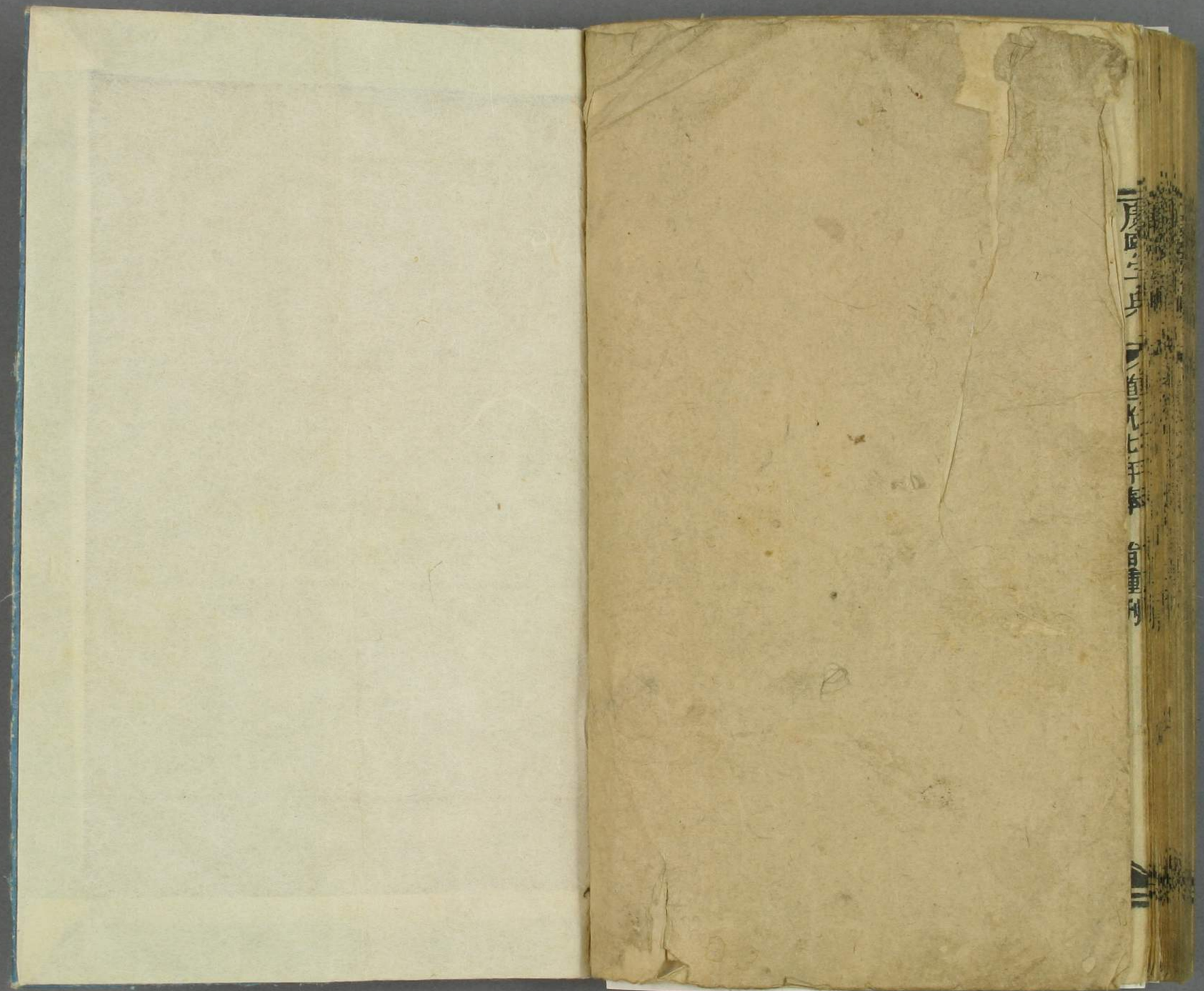
道光七年奉 旨重刊