

原熙字典 申集上

申集上 六畫

申

加本 4
299
22



康熙字典

申集上

六畫
艸
廿



康熙字典

申集上

艸部

六畫

廿同



康熙字典

申集上

通光...

康熙字典

申集上

艸部

艸 多 詁 工



丫 蟹上

艸 唐韻采老切正韻采早切艸音草百卉也儀禮士相見禮

艸 篆文隸變作艸 集韻 唐韻 乖買切音拐竹竹羊角開

直列切音徹草初生貌 增 古瓦切義同 按字學

元元竹藿菩芋莧芙蓉俱从艸說文 增 字彙補羊者切

玉篇俱另列今从正字通入艸部 增 音也語助之辭

終也亦 增 藥名本草牛脂芳 註

作亡芒 增 香菜亦云胡荽屬 又藥名本草牛脂芳 註

應驗良方治 增 又與枋通揚子太玄經并餘子芳 註

芳之後而敷其餘 又音赫水名通鑑唐大中王式為安南

庚熙字典 申集上 艸部 畫二畫 一

都護至交趾樹芳木為柵可支數十年胡三省註其

字外艸外力讀與棘同羊矢棄也此木可以支久

切音汀艸名說文芋榮蒹也又廣韻他頂切韻

會都挺切正韻都頂切音酢茗芋詳茗字註

韻田聊切音迢說文葦華也爾雅釋草葦醜芳

芬秀韻會通作若謂抽條遙遠生花而無葶萼也

都聊切音刁義同又九唐韻集韻會於巨鳩切音

又獸尊也淮南子修務訓野彘有芬苕檣櫛虛連

官室又廣韻正韻於居有切音交秦苕藥名本草

根作羅紋交糾者佳故名又居苕唐韻集韻於居

尤切音鳩字或从山詳見下註

匹交切音拋義同○按苕字亦作苕亦作苕本本草

秦紉李時珍曰根作羅紋交糾者佳則苕字頗合

不妨於存艾唐韻五蓋切集韻韻會正韻牛蓋切音

篇蕭也詩王風采芣艾兮傳艾所以療疾也

篇註艾一名冰臺一名醫草博物志削冰合圓舉以向日

承其影得火故號冰臺本草註醫家用灸百病故曰灸草

博雅老也禮曲禮五十曰艾服官政疏髮蒼白色如艾也

方言東齊魯衛之間凡尊老謂之艾又爾雅釋詁艾歷也

者多更歷又爾雅釋詁艾相也疏謂相視也又美好也

子知好色則慕少艾又養也詩小雅保艾爾後又止也

傳哀二年夏未艾也註未絕也又報也周語樹于有禮

必豐又史記歷書積艾淹茂索隱橫艾王也又山名

隱六年公會齊侯盟于艾註泰山牟縣東南有艾山

水經注甘陵故清河直東二十里有艾亭又姓通志

春秋大夫艾孔之後又正韻倪制切音刈芟也詩周

錕艾穀梁傳莊二十八年一年不艾而百姓飢註艾

與又通治也前漢郊祀志天下艾安又張衡東京賦

而沛艾註沛艾作姿容貌也五經文字从艾訛集韻

艾或作艾

艾

艾

艾 根草不茂新草又生相因仍也所謂燒火芴者也唐書裴

艾 申集上 艸部 二畫

艾 二畫

艾

艾

艾

艾

艾

艾

唐韻古音讀凡九

延齡傳延齡妄言長安咸陽間得陂芳數百頃正字通芳同

○按唐韻分為兩字芳平聲苻去聲集韻二字雖通然平聲則

以芳為主去聲則以苻為附其意微有差別古人必增芳

有所據且考唐書亦兩字分見不宜併合今从唐韻

唐韻苦盤切

音腊戾也

同艸

名

隆云處則為遠

志出則為小

唐韻薄紅切

片其麥傳

傳九小獸貌

荒

增芳

大

切音解

荒

荒

荒

荒

同又唐韻古音讀凡九

引說文云荒从艸凡聲

支爾雅釋草

荒蘭詳荏字註

詩疏姚苒之性始生正直及其長大

則其枝倚離而柔順不妄尋蔓草木

唐龍楚佳切

謂之節

切音時

音醉

遠樹暖芽

草名酉陽雜俎

周文育傳

楚有大夫

干

干

申集上

艸部

三畫

三

芋 虞
不王遇去

康國芋

道光七年奉

音重刊

本相雜貌 又集韻芋 羊茹切 音羽 說文大葉實根駭人
與茜同詳茜字註 芋 羊茹切 音羽 說文大葉實根駭人
故謂之芋也續博物志芋以十二子為衛應月之數也更記項
羽本紀士卒食芋菽索隱註芋躡鷓也 又儀禮士喪禮註齊
人或名全菹為芋 又廣韻雲俱切音于草盛貌 又集韻韻
會句于切正韻休居切 音吁 揚子方言大也詩小雅君子攸
芋 註香干反又火侯反或作吁 芋 直音芋 唐韻五忽切
又陳有芋尹見左傳蓋以鳥名官 芋 同芋 芋 音兀 艾芄
切音櫛藥草也 芋 音勺 詩衛風贈之以芍藥古今註
芍藥一名可離故將離而後贈之 本草釋名芍藥猶綽約也此
草花容綽約故以為名 又正韻如灼切音若義同 又唐韻
集韻韻會 艾胡了切音魚爾雅釋草芍芘註生下田苗似龍
鬚而細根似指頭黑色可食 又唐韻正韻七雀切韻會七約
切艾音鵠後漢玉景傳廬江郡界有楚相孫叔敖所起芍陂稱
田註陂在今壽州安豐縣東 又廣韻都歷切正韻丁歷切

音的蓮中

芋

同芋

芋

集韻而振切音詗

冬草名

本草

芋

音忍義同

亦芋

子也通

芋

同芋

芋

集韻而振切音詗

冬草名

本草

芋

音忍義同

亦芋

賦發蘭蕙與芋薺註芋薺葉似蕙本本草註芋本作菅或云人
頭穹窿高天之象也此藥上行專治頭痛諸疾故名芋薺古人
因其根節狀如馬銜謂之馬銜芋後世因其狀如雀腦謂之雀
腦芋其出關中者呼為京芋出蜀中者為川芋出天台者為台
芋出江南者為無芋博物志苗曰江薺芋 唐韻他魯切音吐
根曰芋薺 又韻會居雄切音弓義同 芋 唐韻他魯切音吐
夫註草生海邊似莞蘭今南越人採以 芋 唐韻候古切集韻
為席 又集韻徒故切音渡海莧也 芋 力後五切音戶說
文地黃也爾雅釋草芋地黃註芋一名地髓韻會引爾雅翼云
地黃生者以水試之浮者名天黃半沈半浮者人黃沈者地黃
芋字从下亦趨下之義 又禮閒傳芋莛不納疏芋為蒲芋為
席莛頭為之不編納其頭而藏于內也 又唐韻胡駕切韻會

辰記字

由集上

坤部

三書

四

亥鴛切林音暇義 **芭** 唐韻正韻墟里切韻會口已切林音起

同 **集韻** 亦作 **芭** 說文白苗嘉穀爾雅釋草芭白苗註今

白梁粟詩大雅維藤維芭 又集韻巨已切音息義同 又菜

名詩小雅蒹言采芭蔬芭菜似苦菜莖青白色摘其葉白汁出

肥可生食亦可蒸為茹 又木名山海經歷石之山其木多荆

芭 又草也詩大雅豐水有芭 又杜稀切音敬○按經典皆

讀起唯偏編作墟里 **芭** 唐韻莫郎切集韻正韻謨郎切林音

杜稀兩切不知何據 **芭** 說文芒草端也玉篇稻麥芒也周

禮地官稻人擇草所生種之芒種註芒種稻麥也易林夏麥彌

彌彌擊其芒 又大貌詩商頌宅殷士芒芒 又多貌束哲補

亡詩芒芒其稼 又罷倦貌孟子芒芒然歸 又光芒晏子諫

上篇列舍無次變星有芒史記天官書作有芒 又禮月令

其神句芒 又草名爾雅釋草葍春草註一名芒草山海經姦

山有木狀如棠赤葉名曰芒草可以毒魚 又地名前漢地理

志沛郡芒芒註世祖更名臨睢 又水名蜀志後主傳姜維率眾

至芒水 又門名水經注穀水逕清陽門亦曰芒門 又姓史

記秦本紀擊芒卯華陽破之註芒卯魏將 又通芒詩商頌

水芒芒陸機歎逝賦嗟予今之方始何視天之芒芒 又通芒

後漢恭王社傳葬于洛陽北芒 又通芒後漢陳忠傳氣洩針

芒張載七命建雲髮於維芒註芒鋒刃也 又唐韻集韻類篇

韻會於武方切音已義同 又呼光切讀作莽史記歷書太芒

駱爾雅芒作荒莊子至樂篇芒乎勞乎而無從出于 又集韻

艸部

申集上

艸部

三書

五

木鼓動之聲 郭忠恕佩觿三十之卉為百端非卉音先合反

臨音許貴反二字音義迥別不應假借○按唐韻集韻等書

俱通卉蓋端之為卉文由隸變非近代俗寫之訛正字通云爾

雅諸經凡端皆作卉非自今始茲說甚正郭氏泥古不可據也

增 芡 玉篇集韻 苽同芡本苽野芡 苽 苽海類篇同端○

苽 苽李時珍曰苽方治痞滿 苽 苽字彙補重智切音致治也 楊

苽 苽海同苽 苽 苽字彙補同苽 苽 苽字彙補同苽

四 苽 唐韻書昭切集韻始 苽 苽唐韻集韻苽毗志切音

苽 苽 苽 苽 苽 苽 苽 苽 苽 苽 苽 苽 苽 苽 苽 苽 苽 苽 苽 苽

苽 苽 苽 苽 苽 苽 苽 苽 苽 苽 苽 苽 苽 苽 苽 苽 苽 苽 苽 苽

苽 苽 苽 苽 苽 苽 苽 苽 苽 苽 苽 苽 苽 苽 苽 苽 苽 苽 苽 苽

苽 苽 苽 苽 苽 苽 苽 苽 苽 苽 苽 苽 苽 苽 苽 苽 苽 苽 苽 苽

苽 苽 苽 苽 苽 苽 苽 苽 苽 苽 苽 苽 苽 苽 苽 苽 苽 苽 苽 苽

苽 苽 苽 苽 苽 苽 苽 苽 苽 苽 苽 苽 苽 苽 苽 苽 苽 苽 苽 苽

苽 苽 苽 苽 苽 苽 苽 苽 苽 苽 苽 苽 苽 苽 苽 苽 苽 苽 苽 苽

苽 苽 苽 苽 苽 苽 苽 苽 苽 苽 苽 苽 苽 苽 苽 苽 苽 苽 苽 苽

苽 苽 苽 苽 苽 苽 苽 苽 苽 苽 苽 苽 苽 苽 苽 苽 苽 苽 苽 苽

苽 苽 苽 苽 苽 苽 苽 苽 苽 苽 苽 苽 苽 苽 苽 苽 苽 苽 苽 苽

苽 苽 苽 苽 苽 苽 苽 苽 苽 苽 苽 苽 苽 苽 苽 苽 苽 苽 苽 苽

苽 苽 苽 苽 苽 苽 苽 苽 苽 苽 苽 苽 苽 苽 苽 苽 苽 苽 苽 苽

苽 苽 苽 苽 苽 苽 苽 苽 苽 苽 苽 苽 苽 苽 苽 苽 苽 苽 苽 苽

苽 苽 苽 苽 苽 苽 苽 苽 苽 苽 苽 苽 苽 苽 苽 苽 苽 苽 苽 苽

苽 苽 苽 苽 苽 苽 苽 苽 苽 苽 苽 苽 苽 苽 苽 苽 苽 苽 苽 苽

苽 苽 苽 苽 苽 苽 苽 苽 苽 苽 苽 苽 苽 苽 苽 苽 苽 苽 苽 苽

苽 苽 苽 苽 苽 苽 苽 苽 苽 苽 苽 苽 苽 苽 苽 苽 苽 苽 苽 苽

苽 苽 苽 苽 苽 苽 苽 苽 苽 苽 苽 苽 苽 苽 苽 苽 苽 苽 苽 苽

苽 苽 苽 苽 苽 苽 苽 苽 苽 苽 苽 苽 苽 苽 苽 苽 苽 苽 苽 苽

苽 苽 苽 苽 苽 苽 苽 苽 苽 苽 苽 苽 苽 苽 苽 苽 苽 苽 苽 苽

苽 苽 苽 苽 苽 苽 苽 苽 苽 苽 苽 苽 苽 苽 苽 苽 苽 苽 苽 苽

苽 苽 苽 苽 苽 苽 苽 苽 苽 苽 苽 苽 苽 苽 苽 苽 苽 苽 苽 苽

苽 苽 苽 苽 苽 苽 苽 苽 苽 苽 苽 苽 苽 苽 苽 苽 苽 苽 苽 苽

苽 苽 苽 苽 苽 苽 苽 苽 苽 苽 苽 苽 苽 苽 苽 苽 苽 苽 苽 苽

苽 苽 苽 苽 苽 苽 苽 苽 苽 苽 苽 苽 苽 苽 苽 苽 苽 苽 苽 苽

苽 苽 苽 苽 苽 苽 苽 苽 苽 苽 苽 苽 苽 苽 苽 苽 苽 苽 苽 苽

苽 苽 苽 苽 苽 苽 苽 苽 苽 苽 苽 苽 苽 苽 苽 苽 苽 苽 苽 苽

苽 苽 苽 苽 苽 苽 苽 苽 苽 苽 苽 苽 苽 苽 苽 苽 苽 苽 苽 苽

苽 苽 苽 苽 苽 苽 苽 苽 苽 苽 苽 苽 苽 苽 苽 苽 苽 苽 苽 苽

苽 苽 苽 苽 苽 苽 苽 苽 苽 苽 苽 苽 苽 苽 苽 苽 苽 苽 苽 苽

苽 苽 苽 苽 苽 苽 苽 苽 苽 苽 苽 苽 苽 苽 苽 苽 苽 苽 苽 苽

頌散莢載柞周禮地官稻人凡稼澤夏以水矜莛而莢夷之又

齊語未耕柞莢註莢大鎌所以莢草也 或作薪 又類篇尹

莢切與莢通 莢 玉篇集韻並無分切音文莢草 又淮南子

草之華榮也 莢 精神訓古未有天地之時惟象無形窈冥

冥莢莢上丁集韻胡游切玉篇胡 莢 玉篇魚丘切集韻魚尤

慎閱 十么慣切莢音幻草名 莢 切莢音牛莢名類篇莢

勝藥莢本草莢高二三尺莢尖圓如匙兩兩 莢 唐韻集韻正

相對有節似牛膝節上生花作穗秋結實 莢 龍其具險

音儉說文雜頭也揚子方言落莢北燕謂之莢青徐淮泗之閩

謂之莢或謂之雜頭或謂之鴈頭或謂之烏頭古今註葉似荷

而大葉上蹙細如佛曾有莢刺其中如米可以度飢即今莢子

也周禮天官籩人加籩之實後夾栗脯陸愈誌平池散莢莢

莢 集韻類篇莢而 莢 集韻側絃切音瓜玉篇莢名正字通

義故芥从 莢 集韻同 莢 唐韻與莢同 又餘計切音淫熱也

瓜借莢也 莢 同 莢 又集韻都感切音豎州名知野也



芥 唐韻縛謀切集韻房尤切正韻房鳩切音淫爾雅釋草

芥首馬烏馬烏車前郭璞註大葉長穗在東呼為蝦蟆衣

詩周南采芣芣陸璣疏一名當道莢在牛跡中生幽州人謂

之牛舌草可嚙作茹大滑其子治婦人難產關尹子九藥篇聖

人大言念玉小言精梗菜莢 又山名鄭語主菜魏而食溲洧

註菜驪山在密縣 又集韻俯九切音缶莢菜也 又芳無

切音敷从 莢 唐韻陟弓切集韻陟隆切音小 說文 仇 唐

省華盛貌 莢 文草也 又集韻持中切音岫義同 仇 韻

巨鳩切集韻渠尤切音水 文 集韻占禾切音戈 十 孔 玉篇

菰菰名博雅白莖菰莖也 莖 莖名 直音作雙 十 孔 苦侯

切集韻墟侯切音墟類篇引徐氏脈訣云松之即無舉 芥

之來至旁實中空者曰菰 又本草菰一名菰見菰字註 芥

唐韻古拜切集韻韻會正韻居拜切音戒說文菜也禮內則

秋用芥儀禮公食大夫禮象南醢以西豕載芥醬魚膾註芥醬

芥實醬也揚子方言豈菰趙魏之閒謂之大芥其小者謂之辛

芥或謂之幽芥爾雅翼芥似菰而有毛極辛苦續博物志食芥

康輿字典 申集上 幽部 四書 七

墮淚 又草芥揚子方言自淮以西或曰草或曰芥 又織芥

細微貌繁露王道篇春秋記織芥之失 又帶芥見帶字註

又集韻迄黠切音夏小葶 又叶居庚切音記王祭淨淮賦軸

轆千里名卒億計運茲威以赫怒清海隅之舞芥 直音作禁

芥 集韻與芥同 唐韻集韻正韻並同 又前漢司馬

相如傳將芥青頰註芥三稜也 又集

韻會正韻並象呂切音序木名樹也 又芥菜莊子徐無鬼

先生居出林食李栗又齊物論狙公賦芋曰朝三而暮四眾狙

皆怒朝四而暮三眾狙皆 芥 唐韻職容切音鐘草名 又集

音高菜名 切音高菜名 芥 唐韻居立切音急王篇及草即烏頭也

或作菘 又本草白及葉似初生楊苗開花長寸許紅

艸色中心如舌七月實熟陶弘景曰可以作糊本名連及草或

作白及或作白給 又紙菘謝靈運山居賦剝及嚴椒自註及

皮可為紙顧氏負暄雜 十小集韻音木切音樸五公補草 芥 集

錄扶桑國出茂皮紙 十小生貌 又類篇小學也 芥 集

多寒切音脚草名 芥 集韻同手說文草盛丰丰也 又下瞻

直音作苒白草 芥 切音轄草名揚子方言蘇元湖南謂之

苒 芥 切音轄草名揚子方言蘇元湖南謂之

苒 芥 切音轄草名揚子方言蘇元湖南謂之

苒 芥 切音轄草名揚子方言蘇元湖南謂之

苒 芥 切音轄草名揚子方言蘇元湖南謂之

苒 芥 切音轄草名揚子方言蘇元湖南謂之

苒 芥 切音轄草名揚子方言蘇元湖南謂之

苒 芥 切音轄草名揚子方言蘇元湖南謂之

苒 芥 切音轄草名揚子方言蘇元湖南謂之

苒 芥 切音轄草名揚子方言蘇元湖南謂之

苒 芥 切音轄草名揚子方言蘇元湖南謂之

苒 芥 切音轄草名揚子方言蘇元湖南謂之

苒 芥 切音轄草名揚子方言蘇元湖南謂之

苒 芥 切音轄草名揚子方言蘇元湖南謂之

苒 芥 切音轄草名揚子方言蘇元湖南謂之

苒 芥 切音轄草名揚子方言蘇元湖南謂之

苒 芥 切音轄草名揚子方言蘇元湖南謂之

苒 芥 切音轄草名揚子方言蘇元湖南謂之

苒 芥 切音轄草名揚子方言蘇元湖南謂之

苒 芥 切音轄草名揚子方言蘇元湖南謂之

苒 芥 切音轄草名揚子方言蘇元湖南謂之

苒 芥 切音轄草名揚子方言蘇元湖南謂之

苒 芥 切音轄草名揚子方言蘇元湖南謂之

通 芥 唐韻胡談切音護草名本草常山名 芥 元 唐韻集韻並

通 芥 唐韻胡談切音護草名本草常山名 芥 元 唐韻集韻並

通 芥 唐韻胡談切音護草名本草常山名 芥 元 唐韻集韻並

通 芥 唐韻胡談切音護草名本草常山名 芥 元 唐韻集韻並

通 芥 唐韻胡談切音護草名本草常山名 芥 元 唐韻集韻並

通 芥 唐韻胡談切音護草名本草常山名 芥 元 唐韻集韻並

通 芥 唐韻胡談切音護草名本草常山名 芥 元 唐韻集韻並

通 芥 唐韻胡談切音護草名本草常山名 芥 元 唐韻集韻並

通 芥 唐韻胡談切音護草名本草常山名 芥 元 唐韻集韻並

通 芥 唐韻胡談切音護草名本草常山名 芥 元 唐韻集韻並

通 芥 唐韻胡談切音護草名本草常山名 芥 元 唐韻集韻並

芬
文
評

道光七年奉旨重刊

說文魚毒也山海經首山草多棗芫急就篇註芫華一名魚毒
魚者養之以按水中魚則死而浮出故以為名 或作杭爾雅
釋水杭魚蓋郭註大木生南方皮厚汁赤堪藏卵果○按生南
方用藏卵果者自別是一種杭木乃左思吳都賦所云綿杭純
攄之杭非毒魚之杭也郭說誤 又史記倉 芬 唐韻無文切
公列傳臨苗女子薄吾病飲以芫花一根 芬 唐韻無文切
韻敷文切音紛草初生分布也 又博雅芬芬香也詩小雅
苾芬孝祀天雅燔炙芬芬 又揚子方言和也 又汲冢周書
汝無泥泯芬芬厚顏忍醜註泯芬亂也 又管子地員篇芬然
若灰註芬然壤起貌 又前漢禮樂志芬哉芫芫師古註芬謂
衆多 又博雅毛草也 又姓戰國策晉有大夫芬只 又顏
補字焉切楊芳合歡詩爰有承露枝紫榮合素芬扶疎垂清灑
布翹芳且鮮 說文本作 芬 音內草名 芭 唐韻伯加切
芬或以艸六書略又作 芬 音內草名 芭 唐韻伯加切
韻邦加切音巴玉篇芭蕉見蕉字註 又香草楚辭九歌傳
芭兮代無註巴巫所持香草名也 又披巴切音帥人名前漢

揚雄傳雉年七十一卒侯芭為起墳 又與葩通 芭 唐韻而
大戴禮夏小正拂桐芭拂也者拂也桐芭之時也 芭 唐韻而
兩說之芭芭草生貌 又本草註石龍苒生干石上其葉芭芭
短小故名潘岳西征賦葳苒干城隅者又百不處一註苒小貌
又國名詩大雅虞苒質厥成史記周本紀註晉太康地理志
虞西北四十里有苒城苒城西二十里古苒國也 又八雅詩
大雅苒鞠之即箋苒之言內也水之內曰隩水之外曰鞠 又
史記蘇秦傳革抉拔苒無不畢具索隱註苒謂繫楯之後綬也 又
又姓通志氏族略司徒苒伯之後齊景公妾曰苒姬 又集
韻如劣切音莖通鑑宋元嘉二十七年苒苒遺使遠輸款款
三省註苒苒即蠕蠕魏呼柔然為蠕蠕南人語轉為苒苒
沈約宋書李延壽南史皆以蠕蠕為苒苒從南人語音也 心
集韻思林切音 艾 古文 艾 唐韻集韻並音寄切音妓
心類篇草名 艾 唐韻集韻並音寄切音妓
屈原離騷製芰荷以為衣兮西陽雜俎今人但言菱菱諸解草
木書亦未分別唯王安貧武陵記云四角三角曰菱兩角曰菱
康輿學典 申集上 艸部 四畫 九

本草註其葉友散故字从支 又水名水經 花古文 疇唐韻

注來需之水西歷芟澗水 集韻亦作藪 歐陽修花品序

洛陽人稱花曰某花某花稱牡丹則直曰花 又地名廣州志

南海縣有花田 又姓唐有花驚定杜甫詩成都猛將有花卿

通志氏族略宋有尚書郎花尹 又韻補音詞索據詩延首觀

也 神州迴睛盼曲阿芳林挺修榦 歲再三花 說文木作華榮

按花字自南北朝以上不見于書晉以下書中閒用花字或是

後人改易唯後漢書李諧述身賦曰樹先春而動色草迎歲而

發花又云肆雕章之朕旨咀文藝之英華花字與華字用而五

經諸子楚辭先秦兩漢之書皆古文相傳凡華字未有改爲花

者考大武帝始光二年三月初造新字千餘類之遠近 俗花

以爲楷式如花字之比得非造于魏晉以下之新字乎 俗花

字 芳 唐韻集韻正韻並數方切音妨說文香草也屈原離

騷雜杜衡與芳芷註杜衡芳芷皆香草名 又玉篇

芳 芳香氣貌司馬相如美人賦芳香芬烈 又屈原離騷芳與

澤其雜糅兮註芳德之臭也晉書元帝紀文景垂仁傳芳于南

頓 又韻會州名地多芳草置在常芳縣 又姓通志氏

族略風俗通云漢有幽州刺史芳垂敷 韻學集成在芳 芳

唐韻韻會正韻並文弗切音物菲芳土瓜也陸機詩疏菲幽州

謂之芴詳菲字註 又軋芳緻密也司馬相如上林賦緝紛緻

芴 又呼骨切音忽莊子至樂篇芴乎芴乎而 芴 玉篇古穴

無從出乎荀子正名篇故愚者之言芴然而粗 芴 切音決英

光英明也爾雅釋草薜荔其光疏葉如江芒子形如馬蹄呼爲

馬蹄英明廣雅謂之羊躑躅 又通決杜甫詩雨中百草秋爛

死階下決 芴 篇海音止 唐韻韻會正韻並諸市切音止白

明顏色鮮 芴 芴菜名 止 芷藥名本草一名芳香一名澤芬

生河東川谷中主長肌膚潤澤顏色可作面脂荀子勸學篇蘭

槐之根是爲芷屈原離騷扈江離與辟芷兮 又地名前漢夏

侯嬰傳戰于藍田芷陽註芷陽後爲霸 芷 廣韻集韻玉分切

陵縣○按芷陽史記作藍陽音義同 芷 韻會正韻千分切

芷 韻會正韻千分切

芷 韻會正韻千分切

芷 韻會正韻千分切

芷 韻會正韻千分切

芷 韻會正韻千分切

芝音雲說文草也似目宿禮月令芝始生註芝香草也爾雅翼
芝類豌豆叢生其葉極芳香秋後葉開微白如粉南人採置席
下能去蚤蝨今謂之七里香續博物志典略云芝香辟紙魚蠹
故藏書臺稱芝臺成公綏芝香賦美芝香之脩潔合陰陽之淑
清又急就篇註芝蒿也生孰皆可啗又拾遺記牙蔬園
多異菜有菜名芝薇紫色者最繁一名芝芝又多貌老子道
德經天物芸芸各復歸其根又通起論語植其根而芸何晏
註除草曰芸又音運詩小雅裳裳者華芸其黃矣集韻作
芸廿斤唐韻巨斤切集韻韻會渠斤切从音勤說文楚葵也詩
名水英呂氏春秋葵之美者有雲夢之芹埤雅芹潔白而有節
其氣芬芳味不如蓴之美故列子以為客有獻芹者鄉豪取而
嘗之瑣於口慘於腹也又水名水經注濟水又東北合芹溝
水又集韻渠希切音祈水草又類篇凡隱切音謹菜蒿類
芙玉篇鳥老切唐韻烏皓切从音禿說文苦芙草也味苦江
南食以下氣又集韻於兆切音天爾雅釋草鈎芙蔬薊

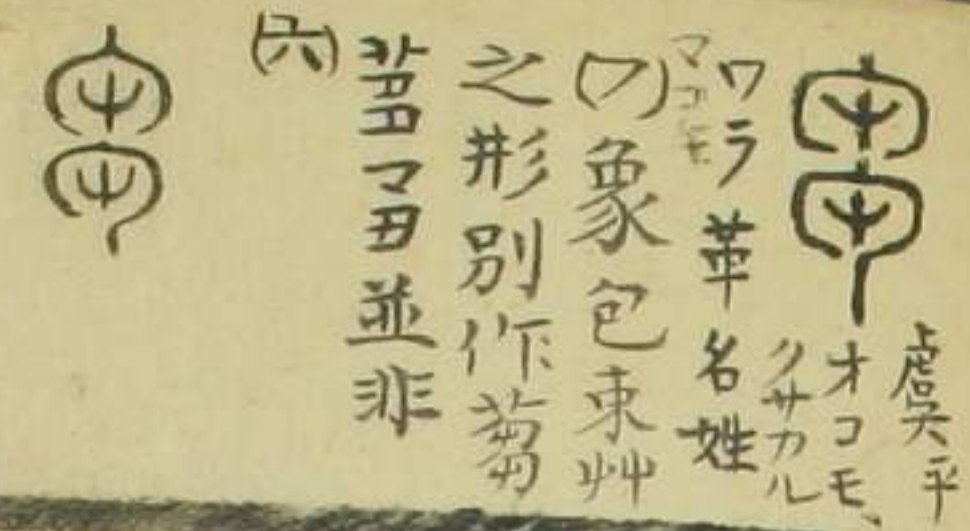

類一名鈎一名芙郭註大如指指中空莖
頭有臺初生可食又干到切音與義同芩
初說文刈草也詩大雅詢于芩芩疏芩者飼牛馬之草孟子
芩秦之悅我口趙註草牲曰芩韻會羊曰芩六曰芩皆以所食
得名一又禮祭統士執芩註景也詩小雅生芩一束箋芩草刈
取以用曰芩故曰生芩又草名小雅終朝采芩箋綠玉芩也
又楚語謂芩曰芩芩又芩尼許彥周詩詒嘗作七夕詩押
潘尼字難于屬和後讀藏經有呼喜鷓為芩尼又姓見何氏
姓苑又集韻芩尤切音鄒尊愈驚驥詩力小若易制價微良
易酬湯飲一斗水饑食一束芩六書正譌芩象束草之形
俗作芩非干祿芩唐韻集韻韻會正韻於莫報切音耄說文
字書通作芩蓋芩草覆芩也又爾雅釋言芩拳也註皆擇
菜也又玉音集韻武道切音相用菜雜肉為羹也禮內則芩
羹疏芩菜者按公食大夫禮三牲皆有芩牛藿羊豕豕豕也
又爾雅會讀袍切音毛柳宗元詩野蔬盈傾筐頗維池沼
芩註芩草也又音莫詩周南左右芩之叶下樂韻
芩唐

其也字出 由集上 卅書 卅

五剛切集韻魚剛切於音韻說文舊備也

又集韻魚剛切音仰玉篇作荷草出池水邊

韻牛加切於音仰說文萌芽也禮月令是月也安萌芽呂氏春

秋萌芽始震凝寒不形關尹子四符篇核芽相生又博雅始

也參同契陰陽之始立合黃芽又韻補牛何切音俄白居易

種桃歌食桃種桃核一年核生芽去春已稀少今春漸無多

又說乎切音吾揚雄徐州箴禱如丘山木在萌芽牧臣司徐敢

告僕夫唐韻古音按月令參同契等書古音俱讀如吾至音書

重謚草木萌芽殺長

沙則轉為今音矣

切音貝義同又廣韻分物切音弗草木鬻齋也博雅苦芾茂

雅朱芾芾唐韻而證切集韻如證切於音認草不剪也列子

斯皇芾芾黃帝篇藉芾燔林唐書杜祐傳祐于朱坡墾川頗

治亭館林芾鑿山股泉與賓客置酒為樂方于詩焉

草不停歇又集韻如悉切音仍芾或作芾詳芾註

同音

增芾

唐韻胡郎切集韻寒剛切於音抗爾雅釋草芾芾東盡

郎切音芾名

葉似蒲叢生

芾可為繩為海與芾同

芾集韻北未切

芾音撥類篇小

芾音日草名

芾集韻他年切

芾音天草名

芾詳八畫亦作芾

芾玉篇

芾玉篇

芾玉篇

芾玉篇

與莘苑唐韻正韻於阮切集韻韻會安遠切於音婉說文所

同前漢高帝紀故秦苑園池令民得田之註養禽獸曰苑白虎

通苑園所以在東方謂養萬物東方物所生也又縣名使記

高祖功臣侯年表高苑侯兩儀索隱註縣屬千乘又善苑國

名見洞冥記又莊子天地篇諄芒將東之大壑適遇苑風於

東海之濱註苑風扶搖大風也又書名如文苑類苑藝苑說

苑之類又宮室名如內苑禁苑西苑南苑之類又星名史

記天官書句曲九星二曰天苑又藥名蘇苑遠志也見博雅

又集韻韻會於紆願切音怨周禮地官禁山之為苑劉昌宗

請去聲左思吳都賦遭數為園值林為苑異琴蘆藟夏畦冬菑

又類篇于袁切音鴛人姓左傳苑何忌齊大夫魏志渤海苑

康又百鬱詩小雅我心苑結傳苑猶屈也積也箋註讀鬱

苑令晉語人皆集于苑又韻補叶音魚詩芝唐韻匹凡切

秦風蒙伐有苑註苑文貌讀平聲叶上羣韻芝音說說文草

字說切音反義同

井唐韻集韻類篇從而咬切音井草盛

女耳音也註卷耳形似耳葉生如盤陸疏可食為茹

骨而少味四月中生子如婦人耳端幽州謂之爵耳博雅魯

采耳也又詩柳風山有榛噓有芬傳芬大苦也又扶苓藥

名淮南子說山訓千年之松下有扶苓魏志潁川卻儉能再穀

餌狹谷又豬苓本草註其鬼黑似猪矢故名釋愈進學解是

猶昌陽引年而進以備芬也又地名晉書地理志扶苓縣屬

九德部又通靈說文草曰苓木曰落又集韻靈年切音蓮

草名依乘七發蔓草芳芬註古上唐韻徒哀切韻會正韻堂

蓮字韻會亦作藟又作藟

註青苔水垢也陸龜蒙苔賦高句五苔甲有濕苔散岩膏者曰

石髮補空田者曰垢衣在屋曰昔邪在水曰陟釐通巖記音又

灰コケ

庚紀字也 甲集上 州部 五書 三

茗饒也。幽州人謂之翹夏生莖如勞豆而細葉似蒹藜而青其莖綠色可生食如小豆蔻。又詩小雅茗之華芸其黃矣。註陸

茗一名鼠尾生下濕水中七八月中花紫似今紫草花可染皂

質以沐髮即黑。又爾雅惟草連翹。註一名連茗。又水名。山海經龍首之山茗水出焉。又茗茗高狹水經注虎牢臨河

茗茗孤。上張衡西京賦壯亭亭以茗茗。又詩茗之華徐遮讀

作時饒。苗。唐韻徒歷切。集韻亭歷切。然音翟。爾雅釋草苗修

切同。輟。苗。類篇羊蹄草也。又玉篇丑六切音蒼。屬韻他歷

切音暢。苗。古音。寔。唐韻武魄切。集韻韻會正韻眉鑑切。此

義亦同。苗。詩王風波黍離彼稷之苗。魏風碩鼠無食我

苗。註嘉穀也。又爾雅釋天夏微曰苗。註烏苗除害也。詩小雅

之子干苗。選徒意。又書舜典實三苗。干三危。實訛夏本紀

註神異經西荒中有人焉。面目手足皆人形而膝下有翼不能

飛。為人饕餮淫逸無理。名曰苗民。又爾雅。衆也。後漢鄧皇后

紀。損膳解。以瞻黎苗。又俗也。屈原離騷帝高陽之苗裔兮。

後漢寇恂傳。功臣苗緒。又地名。左傳襄二十六年。晉人與之

苗。註苗音也。又山名。淮南子。修務訓。苗山之鉞。苗山利金

所出也。又姓。晉語。苗。分。皇。晉大夫。又韻補。音。彪。切。音。繆。摩。

愈。楚國夫人。莫銘。高。度。相。模。義。以。家。酬。德。于。南。陽。始。自。郎。苗。

荷。唐韻。口。迴。切。音。嬰。玉篇。與。殊。立。韻。會。正。韻。亦。力。八。切。音。

註。謂。蘭。國。也。蓋。子。既。八。其。步。又。廣。韻。其。立。切。音。及。荷。集。韻。

艸名。博雅。口。苦。抗。養。也。集韻。藥。艸。白。芷。也。亦。作。皮。荷。集。韻。

切。音。用。百。荷。又。廣。韻。政。煩。也。禮。檀。弓。荷。政。孟。子。虎。前。蓬。高。帝。

紀。父。老。苦。秦。荷。往。久。矣。師。占。註。荷。細。也。又。禮。內。則。問。衣。煥。寒。

疾。痛。荷。養。而。敬。柳。播。之。爾。雅。釋。言。荷。外。也。註。煩。荷。者。多。疾。外。

又。周。禮。春。官。世。婦。大。喪。比。外。人。命。婦。之。朝。奠。哭。不。敬。者。而。荷。罰。

遊呼多切音呵苛察也鄭康成說禮司翦字苛察姦人前漢

王莽傳六司空土夜過秦常亭亭長苛之又集韻黑嗟切義

同唐韻去魚切音祛草器又丘苜唐韻集韻莫六切

按本草苜蓿一名牧蓿謂其宿根自主可飼牧牛馬也史記大

宛列傳馬嗜苜蓿漢使取其實來于是天子始種苜蓿肥饒地

西京雜記苜蓿一名懷風時人謂之先風茂陵人謂之連枝草

述異記張騫苜蓿今在洛中韓愈詩苜蓿音苜蓿音苜蓿音

又博雅水苜蓿也十北唐韻五篇丛蒲昧切苞唐韻布交切集韻韻

文章也南陽以為麴司馬相如子虛賦其高燥則生藜藿苞

苞音苜蓿也漢書註即今所用作苜蓿又本也易否卦繫

苞桑疏凡物繫於桑之苞本則牢固也詩商頌苞苴音三葉又

草木叢生也爾雅地物蓋生口苞苴人名曰苞又通包儀禮

既夕苞二註所以裹羊豕之肉子真詩傳朋友相贈木瓜子

曰見苞苴之禮焉又韻通侯切音莊虞詩大雅山之苞

舊苞古文坐荷唐韻廣韻古厚切集韻類益正韻舉后切杜

民知雖不及必將至焉又且也揚子法言非苟知之又韓詩外傳

道義不為苟合又但也揚子法言非苟知之又韓詩外傳

指緣諺辭謂之苟又磯名水經注苟磯亦曰南陽磯又姓

廣韻漢有苟參急就篇苟貞夫註苟草名也所居饒之因以為

氏又集韻居侯切音鉤苟吟草名又類篇果羽切唐韻古

音讀矩蔡音進行賦登高斯賦義有取兮則善戒惡豈云苟兮

翩翩獨征黃集韻負負切音曼竹膚又類篇衆多貌揚子

無疇與兮黃太立經天穹隆而周乎下地旁薄而向乎上人

良茂而處乎中亦作暮少唐韻羊已切韻會正韻養里切

急就篇牡蒙一名黃暮少唐韻羊已切韻會正韻養里切

長記

申集上

州部

五書

古

韻意以蓮實木草薏苡仁開紅白花結實青白色形似珠而稍長一名回回米又呼西番蜀林俗名草珠鬼冥越春秋有莘氏之女得薏苡而吞之生禹後漢馬援傳南方薏苡實大援軍還載之一車有譖之者以為所載皆明珠又集韻象齒切音似義同又類篇烏禾切婆音苡本音苡唐韻其呂切集韻正苡室韋皆北狄別種名音苡字音苡唐韻許切音巨說文東韋燒也今俗別作炬非是後漢皇甫規傳東苻乘城又唐書車服志凡天子之車五路金鳳翹書苡文鳥獸又玉篇苡勝胡麻也曹唐遊仙詩喫盡溪頭苡蓂花又本草苡苡見苡字註又白苡似苡苡葉有白毛氣味苦寒又苦菜一名苦苡韻會野生日編苡杜甫詩苡花盛貌正字通同苡非苡古苦苡刺如針註即野苡也苡花盛貌正字通同苡非苡古文苡苡苡苡說文苡若擇菜也又玉篇苡若香草楚辭九歌采芳洲兮杜若夢溪筆談杜若即今之高良薑又順也書堯典欽若昊天傳敬順也詩小雅苡苡是若又汝也儀禮土

昏禮易師以敬先妣之嗣若則有苡苡晉語晉文公謂勃鞞曰爾為惠公從余于渭濱命曰三日若密而至又如也書盤庚若網在綱又乃也周語必有苡也若能有濟也又語辭儀禮士相見禮君若降送之則不敢顧疏若者不定之辭也又前漢武帝紀民年九十以上為復子若孫註若者豫及之辭也又前又若若垂貌前漢石顯傳印何疊疊綬若若耶又莊子秋水篇向若而歎註若海神又歲名爾雅釋天大歲在丑曰赤膏若又若木淮南子地形訓若木在建木西楚辭天問若華何光註若木何能有明赤之光華乎又水名水經注若水東南流鮮水注之又姓正字通漢下邳相若章又廣韻人者切音惹乾草也又般若梵語謂智慧也晉書曇霍傳霍持一錫杖令人跪曰此是波若眼又韻會浮屠所居西域謂之蘭若柳宗元文蘭若真公註官賜額者為寺私造者為招提蘭若又人賒切音姥蜀地名前漢地理志若屬南郡春秋傳作郟唐韻古音讀汝三略傳卑相若強弱相虜古人讀若字為汝故傳記之文多有以若為汝者史記項羽本紀云吾翁即若翁漢

書云吾翁即汝 苦 唐韻康土切集韻韻會孔五切於音苦說

翁此可據也 苦 文大苦茶也詩唐風采苦采苦首陽之下

傳苦苦菜也陸璣云生田及山澤中得霜甜脆而美謝靈運山

居賦二箭殊葉四苦齊味自註四苦青苦白苦紫苦黃苦 又

味也書洪範炎上作苦詩邶風誰謂荼苦其甘如薺 又集韻

苦也孟子必先苦其心志 又患也前漢賈誼傳非徒病腫又

苦蹠齧 又類篇急也 又博雅悵也 又揚子方言快也楚

曰苦秦曰了郭璞曰苦而為快猶以臭為香治為亂反覆用之

也 又去聲正韻苦故切音庫困也西溪叢語今人不善乘船

謂之苦船北人謂之苦車 又姓大夫苦成見國語又通志氏

族略漢有會稽太守苦灼 又果五切音古惡也周禮冬官有

工記辨其苦良註謂分別縑白之麤細齊語辨其功苦註功牢

也苦脆也史記五帝紀河濱器皆不苦麻註苦麻也 又音怙

地名史記老莊列傳老子者楚苦縣厲鄉曲仁里人也 按苦

良苦窳功苦之苦或作楷或 苦 唐韻直呂切集韻文呂切於

作沽亦通監義同直音作 苦 音竹草名可為繩張衡南都

賦其草則蘆芋蒹莞至 傷備約多取蒲葦益作繩索本草取葦

根和米粉為餅禦饑味甘美 又苦葦山名吳越春秋葦山

鶯薪之女曰西施鄰曰 又集韻陳如切音除義同 苦 唐韻

又通作紵詩陳風東門之池可以沤紵詩亦作 苦 劉勰

奴禮切集韻乃禮切於音爾爾雅葦草葦葦葦葦也劉勰

新論愚與直相像若葦葦之亂人參 又通作泥詩大雅雜菜

泥泥疏張揖作葦葦 苦 集韻同韻 又通作泥詩大雅雜菜

苦 唐韻

苦 唐韻

苦 唐韻

苦 唐韻

苦 唐韻

苦 唐韻

今江東呼為蓋通鑑被苦而耕胡三省註被苦於身以儆兩也

又因服者以為覆席禮檀弓寢苦枕干儀禮喪服傳居倚廬

寢苦註寢苦者哀親之在草 又姓通志氏族略魯大夫苦夷

之後也 又廉苦音書索靖傳草書狀窮寃廉苦隨體散布

又去聲舒瞻切音苦義同 又類篇 苦 唐韻似由切音因爾

他兼切音添音苦藥草 苦 音作 苦 苦 苦 苦 苦 苦 苦 苦 苦 苦

年三花為瑞草也 又**劫**唐韻鳥皎切音十**仙**唐韻集韻於

類篇夷扇切音由義同**劫**查玉篇章長貌**仙**相然切音仙

玉篇草名似莞隋書禮儀志南郊神**本**唐韻布材切音春玉

座皆用菡蓤皮日休詩選勝鋪菡蓤**本**篇菡蓤草叢生也音

書衛恆傳禾卉菡蓤**本**唐韻胡肺切音弘玉篇藤苕胡麻也

以垂穎詳葶字詳**劫**又與劫通詩大雅鄭邠淺曠疏也

又作**英**唐韻集韻韻會正韻於驚切音瑛爾雅釋木華而

華也 又木名爾雅釋木權黃英 又葉亦謂之英屈原離騷

夕餐秋菊之落英西溪叢語宋書名瑞志沈約云英葉也離騷

餐落英言食秋菊之葉也據玉函方日菊三月上寅採葉名曰

王英是英亦謂之葉也 又禮禮運天道之行也與三代之英

註信選日俊千人曰英孟子得天下英才而教育之 又爾雅

美也晉書荀勗傳京師語曰洛中英英荀道明 又爾雅釋山

再成英疏山形兩重者名英今南郡英山縣蓋即此名也 又

瓊英美石似玉者詩齊風尚之以瓊英乎而水經注孫盛魏不

秋日文帝愈增崇宮殿取白石其大及紫石英 又英英雲貌詩

小雅英英白露露彼菅茅 又詩小雅三不重英詩以羽飾矛

魯頌朱英綠縑疏蓋絲縷而朱沈木之 又樂名前漢禮樂志帝

魯作五英英華茂也 又國名在記陳杞世家皇陶之後或封

英六楚世家註英國在淮南蓋蓋參國也 又姓通志氏族略英

氏以國為氏漢有九江王英布 又於虔切音關班固西京賦

翡翠火齊流耀含英懸黎垂棘夜光在焉 又唐韻古音于良

切讀央屈原九歌浴蘭湯兮沐芳華采衣兮若英毛詩本音舜

英重英瓊英美如英俱叶韻讀央管子地員篇五色雜英各有

異章集韻英初生未移者亦讀央 又於慶切音映飾也

苳集韻側下切音鮮土苳也 又疾各切音昨地名晉書地

理志定苳縣屬越嶲郡 又山名後漢郡國志潁陽有苳

頡唐韻玉篇於同木山海經 又山名後漢郡國志潁陽有苳

山唐韻玉篇於同木山海經 又山名後漢郡國志潁陽有苳

苳唐韻玉篇於同木山海經 又山名後漢郡國志潁陽有苳

苳唐韻玉篇於同木山海經 又山名後漢郡國志潁陽有苳

苳唐韻玉篇於同木山海經 又山名後漢郡國志潁陽有苳

苳唐韻玉篇於同木山海經 又山名後漢郡國志潁陽有苳

苳唐韻玉篇於同木山海經 又山名後漢郡國志潁陽有苳

傳苴麻子也。莊子讓王篇：顏闔守陋閭，苴布之衣而自飯牛。註：苴，有子麻也。又禮喪服小記：苴，杖竹也。註：苴者，黠也。心如斬，斫貌。若蒼苴，所以綴裳。經杖俱備，苴色儀禮喪服傳：斬衰裳，苴經杖，絞帶，疏以一苴目。此三事，謂苴麻為首，經要經，又以苴竹為杖，苴麻為絞帶。又廣韻：子余切，音沮，履中草。又禮曲禮：凡以弓劍苞苴，筭等問人者，註：苴，藉也。管子霸言篇：上夾而下，苴註：音包裏也。又木名，山海經：厥山其木多苴。又詞馬相如子虛賦：諸柘巴苴。註：巴苴，草名。又地名，史記索隱：註：苴，在渤海。又姓，前漢貨殖傳：有平陵苴氏。又鋤加切，音從水。申浮草也。詩：大雅，如彼棲苴。疏：苴是草木之枯槁者，故在樹末，溶及已落為水，漂皆稱苴也。楚辭：悲回風，草苴比而不芳。註：苴，曰苴。又正韻：宗蘇切，音祖，茅藉祭也。前漢：郊祀志：掃地而祠，席用苴。楷註：讀如相。又類篇：徐嗟切，音斜，苴，呼嗟在雲南。又集韻：側下切，音鮮，莊子讓王篇：其土苴以治天下。註：苴，和糞草。韓愈文補苴罅漏。又正韻：將像切，音坦，前漢：終軍傳：苴，白毛于江淮。註：苴，了像切。又讀作巴，史記：張儀傳：苴蜀相攻。

擊索隱註：音音巴。又讀荷，後漢徐廣傳：註：譙周曰：益州天竺，讀為菴黎之荷。又五音集韻：子與切，音咀，草經：音莖，亦音咀。又正韻：才野切。又音：菴，唐韻：許承切，音洞，類篇：草名。又正韻：音地，幔也。又伺也。竟，唐韻：許承切，音洞，類篇：草名。又正韻：今無音，師古註：悅。苴，集韻：女加切，音拏，諸葛草名。又女同註：見心部。五畫。苴，集韻：女加切，音拏，諸葛草名。又女見筆。苴，唐韻：徐姊切，集韻：序姊切，音兜。玉，苴，唐韻：韻會字註：苴，篇蒿也。又矧視切，音矢，說文：累也。苴，唐韻：韻會音迭爾雅釋草：苴，苴，苴，苴。又集韻：作載。苴，唐韻：奴結切，正韻：乃結切，杜名。苴，亦作苴。又集韻：作載。苴，音涅，韻會：疲貌。一曰：忘也。杜子齊物論：然疲役而不知其所歸。唐書：白敏中傳：苴，道音。是時：居易足病，發宰相李德裕言：其衰苴不任市。苴，道音。苴，名：國老。此草最為眾藥之圭，經方少不用者，猶如香中。有沉香也。治七十二種乳石毒，解一千二百般草木毒，調和果藥有功。故有國老之號。玉十剛詩：閒庭勝苴苴。正字通：草味。

庚辰年 庚辰年 庚辰年

屈臣氏 道光七年奉 旨重刊

甘故名甘草俗加艸與甘木六書正譌補抱切草盛貌俗作葆

通草作道牛膝作草同甘木○按經史俱作葆必从艸發葆

正譌之甘平玉篇火鳥切篇甘唐韻符兵切音平爾雅釋草

說太泥甘平海音呼草名甘華茹蕭註今賴蒿也詩小雅

叻叻鹿鳴食野之萃箋蕭也葉青白色莖似箸而輕肥始生

香可生食又可蒸食又集韻萍也詳萍字註又萃萃草貌

宋玉高唐賦涉澹澹馳萃萃孟郊韓愈聯句騁遙略萃萃又

蒲眠切音軒周禮春官車僕萃車之萃類篇萃車名所以對蔽

自蔽隱者又披掛切音披馬融甘集韻母罪切音浼說文

長竹賦爭端萃瑩註甘瑩迴旋也甘馬苜也類篇即覆盆草

也本草有蛇莓蠶莓烏蕪唐韻防無切集韻馮無切扶音

苒又武道切音甘義同付扶爾雅釋草苒鬼目註莖似葛

葉區而毛子如耳當赤色叢生江東人呼鬼目草又姓音書

載記苒洪傳其先蓋有扈之苗裔始其家池中蒲生長五丈五

節如竹形因為氏後洪以讖文有草付應王又世孫堅背有

草付字遂改姓苒氏自稱三秦王又韻會芳無切音孚草之

李印更記律書甲者言萬物剖於甲而出也索隱註苒甲猶掌

甲也又正韻薄切音蒲左傳昭二十一年鄭子大叔與徒

丘以攻菴苒庚切音生地名在魯苒唐韻集韻韻會

之盜盡殺之庚切音生地名在魯苒唐韻集韻韻會

音始說文彫胡也禮內則蠅醢而苒食雅義則禮天官膳夫註

六穀稌黍稷梁麥苒淮南子天文訓大旱苒封煥註苒生水上

相連特大而薄者也又詩周

南葛蕭纍之疏蕭一名巨苒

雅苒芬孝祀天禮禮與君子遊苒乎入芝蘭之室又苒芻草

名陸龜蒙詩日下洲島清烟生苒芻又蕭結切音整苒名

又綱目集覽突厥有苒唐韻戶戈切集韻胡戈切扶音

苒等十五部玉篇同苒苒唐韻戶戈切集韻胡戈切扶音

曲木也今之曲肥苒鐵類篇或作苒海篇苒唐韻正韻

苒又字彙補同莫見斐光遠集綴苒同味苒唐韻正韻

會芳勿切法音弗說文道多草不可行會置南軒記得鄰之苒

地又苒苒茂也又爾雅釋詁苒苒離也註苒離即彌離

苒又爾雅釋詁苒苒苒離也註苒離即彌離

苒又爾雅釋詁苒苒苒離也註苒離即彌離

苒又爾雅釋詁苒苒苒離也註苒離即彌離

苒又爾雅釋詁苒苒苒離也註苒離即彌離

苒又爾雅釋詁苒苒苒離也註苒離即彌離

苒又爾雅釋詁苒苒苒離也註苒離即彌離

苒又爾雅釋詁苒苒苒離也註苒離即彌離

苒又爾雅釋詁苒苒苒離也註苒離即彌離

苒又爾雅釋詁苒苒苒離也註苒離即彌離

苒又爾雅釋詁苒苒苒離也註苒離即彌離

苒又爾雅釋詁苒苒苒離也註苒離即彌離

苒又爾雅釋詁苒苒苒離也註苒離即彌離

苒又爾雅釋詁苒苒苒離也註苒離即彌離

彌離猶蒙龍耳 又詩大雅弗厥豐草註治也 又臨衝弗弗

註強盛也 又易既濟婦喪其茀註茀首飾也 又詩衛風翟

茀以綢疏婦人乘車不露其茀之前後設障以自蔽隱謂之茀

又蔽茀疏茀謂車之後戶也 又詩大雅弗祿爾康矣註福也

又爾雅釋詁庇庇毛在魯名曰茀方 又通緇左傳官八年

始用葛蓋註茀所以引輅 又方味切與茀通詩蔽茀甘棠王

應麟詩改作蔽茀 又音賦更說武帝紀有星茀于東井索隱

天官書註茀即字星也 又音勳氣貌莊子人開世獸死不釋

音氣息茀然司馬相如七林賦醜夢茀茀 又音茀人姓後漢

占今人表茀脰註師古曰師佛脰也茀音茀通志氏族略周有

茀翰○按詩茀祿之 苗 唐韻鄒滑切集韻側滑切正韻側八

苗唐韻古音讀廢 苗 切音壯長而已矣種較註苗生長

苗首茂也出也爾雅子八壽篇草木俄苗苗俄亭亭俄蕭蕭韓

愈文蘭苗其芽 又孟子平作苗壯長而已矣種較註苗生長

義同 又集韻之出切音韻草名萌華也 又韻補側方切音

批蘇軾詩莖芽戴土拳 茂 古文 𦵑 唐韻集韻韻會公莫侯

如蒨霜葉露芽寒更苗 茂 古文 𦵑 切音鬱說文草豐盛詩

小雅如松柏之茂易无妄先王以茂對時育萬物註茂盛也

又詩大雅種之黃茂註茂美也前漢吳王濞傳歲時存問茂才

註美材之人 又爾雅釋詁茂勉也周語先王之于民也茂正

其德而厚其性 又白虎通五人曰茂 又爾雅釋天太歲在

戊曰闕茂 又地名前漢地理志右扶風茂陵註本槐里之茂

鄉 又姓正字通漢有沮陽令茂道 又與懋通前漢董仲舒

傳書云茂哉茂哉 又正韻音畷前漢班固敘傳支葉碩茂師

古註茂莫口切 又詩本音子之茂兮讀筆古茂卯同音故史

記律書云兩之為言茂也 又毛詩古音放音每魏武步出東

門行樹木叢生百草豐茂秋風蕭瑟洪波湧起 又韻補滿補

切音母易林當夏六月枝葉盛茂鸞鳥以庇召伯避暑 又莫

故切音慕白居易詩有木名櫻桃得地早滋茂葉密獨承日花

繁偏受露 又正字通人昂韻音未周武王筆銘 范 唐韻防

毫毛茂茂陷水可脫陷文不可活 直音作茂 范 銜切韻

庚也之丑 申集上 艸部 五畫 主

會父銜切正韻房啖切狹 狹說文草也 又蓋也禮檀弓范

則冠而蟬有綏內則爵鸚鵡范梁元帝玄覽賦范飛冠而吐密

又地名前漢地理志東郡范涿郡范陽 又宮名竹書紀年

穆王十四年作范宮 又臺名戰國策梁王魏嬰薦諸侯於范

臺 又門名左傳哀七年秋伐邾及范門註邾郭門也 又姓

左傳昭二十九年劉累學擾龍于豢龍氏范氏其後也潛天論

帝堯之後有范氏廣韻隨會為晉大夫食采於范其後氏焉

又通範少儀祭左右執范又通範揚子太玄經矩范之動成敗

之效也 正字 加 古文 伽 唐韻古牙切正韻居牙切音

逼也从弓音韻 加 古文 伽 唐韻古牙切正韻居牙切音

衡西京賦賦蒂倒茄於藻井何晏景福殿賦茄莖倒植 又五茄

藥名柳宗元詩珍蔬折五茄 又古國名左傳昭二十五年楚

子使遺射城州屈復茄人焉 又廣韻復姓有茄羅氏 又求

迦切音伽茄子菜可食本草茄一名落蘇五代貽子錄作酪酥

蓋以其味如酥酪也王褒僮約別茄披蔥俗遺記淇潭之鯉脯

以青茄 又地名晉書郗鑒傳鑒李眾渡江與侃會於茄子浦

又通荷前漢揚雄傳於芡茄之綠衣公師古註茄古荷字見

張揖古今字譜王應麟詩攻有蒲與荷作有蒲與茄見樊光註

爾雅 又莖茄之茄集韻 茅 唐韻莫交切韻會譟交切音

韻會亦作居荷切音哥 茅 唐韻莫交切韻會譟交切音

詩召南白茅包之書禹貢包匭菁茅蔡邕獨斷天子大社以所

封之方色且以白茅投之謂之授茅上左傳宣十二年前茅慮

無註時楚以茅為旌識 又國名左傳襄二十四年凡將邾茅

註高平昌邑縣西有茅鄉 又亭名史記魏世家註修武縣

作茅亭 又門名說苑楚太子立干茅門之外 又山名晉書

許邁傳延陵之茅山是洞庭西門潛通五嶽 又姓通志氏族

略茅氏周公之後子孫以國為氏秦有茅焦 又韻補逃侯切

音承屈原離騷時續紛其變易兮又何以淹留蘭芷變而不芳

兮荃蕙化而為茅 又類篇莫佩切茅蒐菑草 茅 同 茆

又集韻眉鑣切音苗易泰卦拔茅連茹鄭讀作苗 茅 同 茆

唐韻莫飽切音卯韻會曷蔡鄭小同五葦菜草詩魯頌思樂泮

康熙字典

申集上

艸部

五畫

三

手滑不得停莖大如匕柄葉可以生食又可醫滑美江南人謂之蕪菜或謂之水葵諸坡澤中皆有干寶云今之鮑蔬草堪為菹江東有之又云或名水戾一云今之浮菜即猪草是也又集韻通菹草叢生也又與茅通周禮天官醢人蒟蒻鄭註讀作茅說文玉篇菹艾唐韻集韻林蒲撥切音致說文草根也音柳註詳蒲字艾春草根枯引之而發土為撥故謂之艾又艾菹草名揚雄甘泉賦攢并闐與艾菹兮又草舍也詩召南召伯所茇周禮夏官中夏教艾舍註艾草止之也軍有草止之法又玉篇補未切音撥華艾藥名南方草木狀蒲醬生於蕃國者大而紫謂之華艾又本草蒙本一名蒙艾又與跋通綱目艾涉至此勞苦甚矣又集韻博蓋切音浦爾雅釋草菹黃華葉白華艾又韻會分勿切通紉竹箠也正韻又音廢此唐韻將此切集韻蔣氏切勿切音紫說文菹草也爾雅義同此釋草藐菹草山海經勞山多菹草註一名菹草中染紫也又菹墓後漢馬融廣成頌菹菜菹菹註似蔴可食又菹薑司馬相如上林賦菹薑藜荷菹菹菹上齊也薑之息生

菹蓮其株木則紫色也又菹魚山海經東始之山泚水出焉其中多菹魚其狀如鮒一首而十身其臭如麝蘇又菹羸山音瘧爾雅釋草芍菹菹後漢劉元德王莽未南方機器人庶羣人野澤掘菹而食之本草一名烏美俗名勃菹又韻會菹菹似烏菹而日本草亦謂剪刀草一莖收十二實歲間則十三又鉏佳切音紫菹胡藥名急就篇註此胡一名地薑一名山菜通作紫菹南詩書信有紫胡又集韻音此司馬相如上林賦紫池菹菹註菹音此南行記南越五穀無味百花不香獨此菹音多不齊也菜正字通彌葛切音未茉莉花名陸賈茉莉不隨水土而變本草蘇合草木狀作未利洛陽名園記作抹厲佛經作抹利王龜齡集作沒利洪邁集作木麗蓋未利本外國語無正字隨人會意而已楊慎丹鉛錄音書郁人簪奈花即今茉莉佛書茉莉花言奈花也鄭松臆詩話廣州九里曰花田盡栽茉莉正字通百文菹也增莢與蔽同增莢唐韻皮菹及素馨莢字註詳六書

東坡字集 申集上 艸部 五書

道光七年奉旨重刊

弁集韻雀 **芪** 唐韻同蒺藜 別詳蒺藜字註 **杜** 集韻俗荏字地名後漢郡

應劭曰荏山名也縣在山之 **荒** 集韻想姊切音泉說 **茵** 集

平陸故曰荏平也本作荏 **芎** 文澗也人所難也 **茵** 韻

類篇女減 **芎** 集韻管古作 **芎** 六書正 **荏** 佩鱗集徒再

切音陰草名 **芎** 集韻詳八畫 **荏** 同荏 **荏** 切音代草貌

芎 類篇 **荷** 廣韻紀力切篇海訖逆切 **荏** 直音同垂詳

或作 **荏** 集韻古文荏字見 **茵** 詳方部五畫 **荏** 字彙補何說

荏 字彙補古文莫字見 **茵** 切音沙草名 **荏** 新論救餓者

不如與之橡 **茵** 類篇披交切音拋藥 **六荏** 唐韻古伯切

蘇音未詳 **茵** 草 又集韻同荏 **六荏** 音格爾雅釋

荏荏山茵註艾蔥細莖大葉疏 **茵** 生山中者名荏本草註荏蔥

野蔥也佛家以荏蔥為五葷之一後漢馬融傳格菲菲于託格

與荏古字通 又集韻 **荏** 唐韻正韻法莫迴切音啼玉簪茶芽

荏字註洛陽伽藍記楊元暉舍水巖陳慶之曰荏釋為蔬飲

作漿杜甫詩茗飲蔗漿攜所有 又花名述異記巴東有真香

茗其花色白如薔薇又南方草木狀耶悉茗南人憐其芳香競

植之 又茗邈高貌張載七命搖則峻挺茗魁茗嶢 又山名

水經注辰水又東八溪水南出茗山 **荏** 唐韻集韻並力智切

又通醪韓愈詩茗芳馬上知為誰 **荏** 音慶說文章也似蒲

而小根可作刷禮月金荏傑出註馬離也 又屈原離騷貫薜

荔之落藥註薜荔香草也 又山海經小華之山其草有葷荔

狀如鳥韭而生于石上 又宮名三輔黃圖扶荔宮在上林苑

中 又國名史記六國年表秦伐大荔括地志今朝邑縣東故

王城即大荔王城 又姓通志氏族略有荔菲氏隋荔菲雄

又荔枝樹名南方草木狀荔枝樹高五六丈青花朱實實大如

雞子西京雜記尉佗獻高祖鱓魚荔枝左思蜀都賦側生荔支

又荔蒲地名前漢地理志荏郡荔蒲 又通離司馬相如

荏郡 六書

荏郡 六書

上林賦答選易支子祿 **葍** 唐韻渠容切音邱博雅別**莨** 唐

字畫辭支俗作莨枝 **莨** 莨莨也 正字通與莨別 **莨** 韻

如融切莨韻而融切莨音戎莨莨也述異記莨莨本胡中莨似

葵而大者 又莨莨列子力命篇進其莨莨有稻梁之味 又

韻會莨莨厚貌 又姓通志氏族略河南官氏志莨莨 **莨** 韻

氏改爲莨氏 又通禮詩召南何彼穠矣韓詩作莨 **莨** 韻

伊刃切音印 **莨** 唐韻古恨切音長博雅鈎吻也本草毛莨註

類篇草名 **莨** 莨乃草鳥頭之苗此草形狀及毒皆似之故

名 又集韻居萬切音建 **莨** 唐韻會正韻達倉甸切音倩

水草蟹有毒食水莨所爲 **莨** 說文茅莨也本草一名地血

名風車草一名過山龍今染絳茜草也史記貨殖傳子畝厄莨

註其花染繪亦黃也述異記洛陽有支莨園漢官儀染園出芝

供染御服 通作 **莨** 唐韻直例切音滂說文以草補缺或以

莨集韻或作莨莨 **莨** 爲綴一曰約空也 又集韻於例切音

饒正字通屋韻 **莨** 唐韻隴圭切音縷草名香莨也玉篇小莨

音陸義並同 **莨** 草 又龍珠切音縷 又郎侯切同縷

莨 字彙見揚雄蜀

都賦音義未詳 **莨** 唐韻去王切集韻曲黃切音

莨 唐

集韻韻會並醜止切音商玉篇香草說文莨也齊謂之莨楚謂

之離爾雅疏莨莨芎藭苗也一名蘼蕪禮內則佩峴莨莨史記禮

書側載吳莨所以養鼻也博雅山莨莨香菜木也 又**莨** 唐

韻會通莨莨陽地名詳莨字註 又廣韻昌給切義同 **莨** 唐

植郊切集韻丞真切音臣說 莨海作木切音嫩草本叢

女草名 又之人切音真義同 **莨** 生也○按通志六書略作

華似不宜 **莨** 說文同蒸純壹貌前漢 **莨** 玉篇古莨字註詳

收八艸部 **莨** 酷吏傳莨莨不至於莨 **莨** 四畫 又集韻允

律切音聿博雅藜也 又類篇兵笛切音筆草名佩騰集俗以

草名之莨爲筆札之筆非 又字彙引法華經註草本花始也

音**莨** 唐韻陟駕切音死 **莨** 唐韻同葍說文葍或从莨詩周

黍**莨** 博雅莨莨黃莨也 **莨** 唐韻同葍說文葍或从莨詩周

攷嚙田朱莨唐書陸龜蒙僊身操畚雨蒨刺無休時註蒨刺除

越下則脫然喜矣 又山名水經注 眺浦逕縣下西 葶 同葶

流至於浦陽沐山 又集韻許候切與豆蔻之蔻同 葶 集韻王矩切音 葶 集韻

切玉篇祝由切 葶 唐韻與章切集韻余章切 葶 唐韻正 葶 韻良薛

音周篇海草名 葶 唐韻與章切集韻余章切 葶 韻良薛 葶 唐韻正

切韻會方薛切 葶 音列說文方也禮檀弓君臨臣喪以巫祝桃 葶 執戈惡之也 葶 荊萑若可掃不祥左傳襄二十九年乃使巫 以桃茹先破殛 又紫荊葉草周禮地官掌桑草註茅蒐菴蘆 豕首紫荊之屬 又爾雅釋草荊勃荊註一名石芸本草一名

整荊唐韻古音讀去聲音例張衡東京賦爾乃卒歲大 葶 難毆除羣穢方相秉鉞巫覡操荊 說文作簡義同 葶 木上垂也 葶 玉篇五始切音吳 葶 集韻當何切音多南

南下江漢擊附塞夷鹿芴華陽國志世祖遣兵乘船 葶 南攻鹿芴 又同葶說文杜林說芴古从多註詳四畫 葶 韻

古藟切音圭爾雅釋草葶藶益註覆益也實似葶而 葶 小可食 又說文苦圭切音勝義同 又集韻同葶 葶 楚

切音冊說文荊也爾雅釋草葶藶註草刺針也關西謂 葶 之刺燕北朝鮮之開曰葶 又集韻七陽切同葶草也 葶 云九切集韻尤救切 葶 集韻同葶五 葶 唐韻疾資切集韻

於音資說文以茅蓋屋釋名次也次草為之也書梓材惟其 葶 塗墍茨周禮夏官圉師茨牆則剪闕莊子讓下篇原憲居管環 堵之室茨以生草 又詩廓風牆有茨註蒺藜也爾雅釋草茨 蒺藜註布地蔓生細葉子有三角刺人 又西陽雜俎沙州飼

馬以茨其 又博雅積也聚也詩小雅曾孫之稼如茨如梁 又山名莊子徐無鬼黃帝將見大隗于具茨之山 又姓後漢

衛颯傳南陽次充 葶 唐韻古厚切音 葶 唐韻古黃切音光 代颯為桂陽太守 葶 苟蘇荊藥名 葶 集韻草也 又爾

雅釋草葶藶英莖 葶 廣韻集韻類篇蘇 葶 疏次明一名英莖 葶 典切音銑類篇草名 葶 韻莫郎切集

庚記字五 申集上 卅部 六畫 三

韻謨郎切从音性類篇滄茫水貌韻會茫茫廣大貌又州名

唐置郎茫州在廣西化外又唐書南蠻傳茫蠻本關南種茫

其君號也又正韻母黨切音莽野客叢書漢揚雄校獵賦鳴

蒙汎茫白居易詩寒鎖春蒼茫又野道何茫蒼註茫讀上聲

又通恍韓愈詩茫惚使人愁註古茫唐韻同茫大麥

荒通茫許往切亦作茫茫義同茫也玉篇草也茫

仕之切音馳說文草貌又地名前漢地理志東郡茫在乎應劭

註在茫之平地者也又廣韻側持切音瀾義同又姓見集

韻又鋤加切音槎斫木音證山不懼藥字从艸

字後漢書水經注皆从仕宋祁曰當作茫今茫茫存

集韻虛到切音茫

耗類篇草名

菱古文

菱註積芻菱供軍牛馬韻會草名旅刈取以用曰芻乾之曰菱

故曰時乃芻菱史記河渠書盡河孺棄地民菱牧其中又爾

雅釋草菱牛蘄疏菱似芹菜可食本草註生水澤中苗似鬼針

花青白色子黃黑色似防風子又後漢溝洫志舉長菱今漚

美玉註竹葦繩謂之菱也所以引置土石也又集韻下切切

同菱菱根也爾雅釋草葍菱註今江東呼藕經緒四道空中可

啖者為菱菱即此類又口教切音蔽揚子方言菱媿欺謾之

詞又集韻古歷切周禮冬官司人註菱讀為激發之激謂弓

也

菜唐韻即消切音焦說文菜也似菜英註詳椒

切音伏茨答博物志松柏脂入地千年化為茨茨答化為琥

珀今泰山出茨答而無琥珀益州永昌出琥珀而無茨答本草

多年樵斫之松根之氣味即鬱末絕精英未倫其精氣盛者發

泄於外結為茨答故不抱根離其本體有零之義也精氣不盛

止為附結本根既

不離本故曰茨神

字通云莧字亦

非古文則過矣

禮內則三牲用藜註藜

插頭可辟惡氣

又地名水經注邵陵水東北出益縣其開逕

申集上

艸部

六畫

芒

道光七年奉旨重刊

流三峽名為茱萸江 又唐書王維傳輞川別墅有茱萸

黃泥 又集韻雙維切音既義同 又同廣薛萸草名 苦 唐韻

古活切音括玉篇苦萸也齊人謂之瓜萸 又草 朱切集

名揚雄甘泉賦攢并閭與茱萸分紛彼麗其亡鄂 朱切集

韻補朱切音 茲 古文 苦 唐韻子之切集韻津之切

殊茱萸藥名 茲 又爾雅釋詁此也書大雨謨念茲在茲 又萸席也爾雅釋

器萸謂之茲公羊傳桓十六年屬負茲舍不即罪爾註諸侯有

疾稱負茲 又史記周本紀康叔封布茲徐廣曰茲藉草之名

又通志氏族略宋茲成塾江人 又通茲前漢五行志賦敏

茲重揚子太玄經天不之茲 又荀子正論篇 江 唐韻古雙

琅玕龍茲註與龍同 又篇海音義萸萸國名 江 切音江玉

篇莊離 苧 唐韻戶恢切音回玉篇苧回香草名徐康苧香賦仰

香草 苧 眺崇岡俯察幽坂乃見回香生蒙楚之間本草馬

蕲一名野苧香蕲蕪一名小苧 苧 唐韻於真切音因說文車

真平
シト子
カハ

(フ)或作輞別
作網非

文茵虎皮也前漢丙吉傳此不過汗丞相車茵耳註茵萸也

又宛固西都賦乘茵步葦漢儀註皇后婕妤乘輦餘者以茵四

人對舉四角輿而行也 又本草茵陳蒿註經冬不死更因舊

茵而生故名因陳杜甫詩茵陳春藕香 又茵芋藥名 茵萸

或作輞集韻亦 茶 集韻直加切正韻鋤加切於宅平聲廣韻

作箇通作綱 俗俗字春藏葉可以為飲韻會茗也本作

茶或作搽今作茶陸羽茶經一曰茶二曰檟三曰藪四曰茗五

曰薺博物志飲真茶令人少眠 又本草山茶註其葉類茗故

得茶名 又茶陵地名前漢地理志長沙國茶陵 正字通引

魏了翁集曰茶之始其字為茶如春秋齊茶漢志茶陵之類陸

顏諸人雖已轉入茶音未嘗輒改字文惟陸羽廬全以後則遂

易茶為茗其字从艸从人从木○按漢書年表茶陵師古註茶

音塗地理志茶陵从人从木師古註弋奢反又音丈加 茂 唐

反則漢時已有茶茶兩字非至陸羽後始易茶為茶也 茂 唐

符廢切集韻韻會房廢切於音映草葉多也左傳僖二十八年

使茅葭代之柳宗元始得西山宴游記研榛莽焚茅葭 又博

申集上 六畫 天

蓋切音貝義同

又房越切音伐義同

又蒲蓋切音旃詩魯

頌其旂棧棧傳棧言有法度也又左傳定四年精棧旃旌旒

棧即旆也精棧之下更言旃者棧是旌尾旃是旌身

又類篇北末切同菱草根也春草根枯引而發之

切音周 葺 唐韻而容切集韻而神切韻會如容切

蒲舍柴葺 又更記晉世家孤裘蒙葺葺葺以言亂貌左傳

四月五月解角時取陰乾使時燥 又飛燕外傳賜紫葺雲氣

葺葺不自註五葺吳王儼所 又集韻乳勇切音亢草生貌前漢

葺以蠶室重為天下觀笑師古註葺推也 又前漢司馬遷傳僕又

閼葺不肖也鹽鐵論賢知之士聞葺之所惡也 又血 唐韻呼决

曼切音血玉篇葺 葺 集韻呼回切音灰類篇葺 如人諸

名類篇地葺葺也 切音如集韻會林忍與切音汝 止韻而遇切音孺易泰卦披

柔亦不茹 又食也禮禮運茹毛飲血孟子飯煨茹草莊子人

閒世不欲酒不茹葺者數月矣 又食菜曰茹前漢董仲舒傳

公儀子相魯食于舍而茹葺王莽傳不茹葺 又噉也爾雅

釋詁噉茹也 又食也恣也揚子方言吳越之閒凡食飲食者

謂之茹郭註凡俗呼能粗食者為茹 又說文茹飯牛也廣韻

飯馬也 又度也詩邶風不可以茹小雅獫狁匪茹周勃來咨

來茹 又柔也屈原離騷茹蕙以掩涕兮茹芙蓉也 又左思魏

都賦神藥形茹註物自死曰茹 又菜茹前漢食貨志菜茹有

畦晉書地理志環廬種桑柘菜茹 又草名詩歸風茹蘆在版

傳茅菴也爾雅釋草茹蘆註今菹草也 又水名水經注澧水

魏志劉馥傳馥為揚州刺史治芍陂及茹陂以溉稻田 又陂名

晉書五行志茹于秋為驪駒容議通志氏族略茹氏註驪駒入

庚熙字典

申集上 艸部

六畫

五

中國為茹氏○按茹字有平上去三聲皆于字義無係如易之
連茹王肅音如易韻讀儒詩之匪茹來茹箋音汝徐音如前漢
董仲舒傳茹字音汝王莽傳茹字又音如唯茹慮茹字詩箋及
爾雅疏皆音如茹毛茹草茹菴茹字皆音人庶切餘音或平或
仄不可泥也正字通以連茹不茹茹毛義列
于如音以來茹形茹等茹列于儒音非是
芑 唐韻居蚘切集韻居
嵩切此音充王篇菴蔚即今益母草也
也本草此草及子皆充盛密蔚故名
之相糾繚也 又 **芑** 集韻文紡切音愀說文眾草也从四步
字彙古肴切同 **芑** 凡芑之屬皆从芑讀與同白為部正
字通入艸部六書正譌眾草也象形別作芑訓逐兔艸中也非
艸部之義 又廣韻模助切音莽義同 又通志六書略芑蔽
類繁管而叢生 又滿補切音姆
莫後切音晦義同玉篇作井
蒿香 **十** 仲 類音直衆切音 **十** 集韻輕烟切音牽 **十** 况 唐韻韻
可茹 **十** 仲 仲草并叢生也 **十** 千 類篇奏莽藥草 **十** 况 會於張

六切音莖玉篇芑也爾雅作蒿註曰唐韻相倫切集韻
似小菝赤莖有節好生道旁可食殺蟲 芑 唐韻相倫切
以云恂說文草也山海經青要之山有草焉黃華亦實名曰芑
草 芑 璞圖詠荷草亦實厥狀如蕪 又國名左傳相九年荀侯
賈伯伐曲沃水經注汾水又西逕荀城東古荀國也 又 **十**
姓通志氏族略荀氏有二木侯國也荀荀林父以邑為氏 **十**
玉篇唐韻胡官切音粗莖類禮內則莖莖粉榆兔菹滂澹以
滑之註冬用莖夏用莖廣雅夏莖秋莖滑如粉後漢馬融傳芝
莖莖 **莖** 唐韻盧對切音辭說文耕多草 **莖** 玉篇渠救切
苗水作曰一名繡田草一名八角盤一名唐渡鏡一年一曰生
則一田腐蓋陳新相易也故俗又名害母草 又集韻類篇巨
九切音 **莖** 唐韻芳無切音敷韻會樂也莖也爾雅釋草莖莖
曰義同 **莖** 揚子方言華莖盛也齊楚之間或謂之華或謂之
莖左思吳都賦異莖區莖 又人名晉書劉琨傳趙王倫子莖
又集韻正韻祛瓜切音誇義同 又况于切音吁爾雅

由集上 艸部 六莖

草芙蓉其實芬 註芙蓉頭皆有蓋臺名芬芬即其實也 又况華切音花莊子天地篇大聲不入千里耳折揚皇芬則嗑然而笑註折揚皇 廣韻此緣切韻會遠緣切音詮說文芬芬皆古歌曲也 芬 肥也亦香草也屈原離騷芬不察余之中情拾遺記荃蕪香出波七國浸地則土石皆香以燻枯骨則肌肉皆生 又正韻蘇昆切音孫義同 又通雅莊子外 芬 唐韻古物篇得魚而忘筌註積柴水中使魚依而食焉 芬 哀切韻會柯開切音該說文草根也爾雅釋草芬根 揚子方言芬根也東齊曰杜或曰荻前漢書禮樂志青陽開動根芬以遂註草根曰芬 又集韻正韻芬居諸切音皆義同 又與 芬 唐韻核通前漢五行志孕毓根核師古註核亦芬字也 芬 符少切集韻被表切音砂玉篇與葉孕同前漢食貨志贊孟子亦曰狗彘食人之食而不知檢野有餓莩而不知發野民曰芬音葉有梅之葉落芬落也人有俄死芬落者不知發也與貨之也師古註諸書或作殍音義同餘見 芬 字註 又集韻師古切

斜示

音似草木枯落也 又蒲侯 芬 唐韻廣韻都合切韻會正韻切音聲義同正字通別作 芬 得合切音答說文小赤也晉書律歷志九章商功法程菽芬麻麥一辨積二千四百三十寸 又當也書洛誥奉荅天命註又當奉當天命 又前漢置錯傳布渠荅註渠荅鐵蒺藜也 又韻會引史記荅布干正註疊布也 又荅荅晉書王忱傳拉荅者有沈重之譽嗾問者得清勤之聲 又本草蘇荅李時珍曰鮮荅生走獸及牛馬諸畜肝膽有肉囊裹之多至升許色白狀如雞子非骨非石打破屑疊 又韻會與荅通 又與合通史記貨殖傳鹽豉干荅註或作合器名有甔 又叶韻音的易林陰陽隔寒許嫁不荅胤丘新臺悔往歎息 又叶韻音篤易林 伊 正字通荇黃鳥采葦既嫁不荅念我父兄思復舊谷 伊 字之焉 荇 篇海古文葦 荇 古文 荇 唐韻舉卿切集韻韻會正韻居卿字註見八畫 荇 切音京說文荇木也山海經虢勺之山其下多荇杞本草杜荇註古者刑杖以荇故字从刑其生成葦而疎爽故又謂之楚荇楚之地因多產此而名也 又

州名書禹貢荆及衡陽惟荆州

又山名後漢郡國志南郡臨

沮侯有荆山註下和抱璞之處

又姓通志氏族略燕有荆朝

望出廣陵又韻補居良切音美

列女傳一祀集韻口已切音

屬以州犁以免咎殃伯宗遇禍

州犁奔荆一祀集韻口已切音

味辛無毒十一行唐韻正韻何

梗切韻會下梗切音杏說文荅

主治金瘡十一行或从行陸佃

曰符之言行也詩周南參差荇

與水深淺等大如釵股上青下

白鬻其白根以苦酒浸之肥美

可案酒韻會池州人稱荇為荇

公鬻蓋細莖亂生有若鬻然

冥記靈池有連錢荇荇如錢文

又姓正字通漢荇不意荇吾

或十一行集韻韻會尺克切音

外茶葉老名類篇茶晚十一曲

作荇十一行取者多荇吳志韋

曜傳密賜曜茶荇以當酒十一曲

唐韻丘玉切集韻韻會區玉切

坊音曲說文藟薄也揚子方言

薄未魏陳楚江淮之間謂之藟

通作曲禮月令季春具曲植藟

筐註曲薄也又揚子方言藟

藟古文也唐韻宋老切韻會

宋魏之間謂之藟或謂藟藟

藟藟藟藟藟藟藟藟藟藟藟

正韻采早切坊音燥說文作艸

百卉也經典相承作草書禹貢

厥草惟藟詩小雅在彼豐草禮

祭統草艾則墨未發秋收則民

弗敢草也註草艾謂艾取草也

論衡地性牛草山性生木大戴

禮易本命食草者善走而愚

又史記陳丞相世家惡草具進

註草粗也又篇海荀蘭曰草草

春秋隱四年公及宋公遇于

清註遇者草次之期二國名勝

其禮也疏草次猶造次也又

詩小雅勞人草草傳草草勞心

也又易屯卦天造草昧疏言

天造萬物于草創之始又前漢

淮南王傳常召司馬相如等

視草迺遣註謂為文之草藁百

官志註一曹有六人主作文書

起草後漢陳寵傳蕭何草律

又魏志衛覬傳覬好古文隸草

無所不善又姓正字通草中

又韻補旺五切祖上聲徐幹

齊都賦焚梗林燎圃草又此荷

切奏上聲邊讓章華賦攜西

子之弱腕兮援毛嫱之素肘

形便纖以嬋媚兮若流風之靡

又說文自保切音阜草斗櫟實

也一曰櫟斗子徐鉉曰今俗

以此為艸木之艸別作阜字為

黑色之阜案櫟實可染帛

為黑故曰草今俗書或从白从

十或从白从七皆無意義

而

而

而

而

而

而

而

而

而

而

而

而

而

而

玉篇直音於讓之切音而草生貌又草名馬融廣成頌苾苾

葦草又亭名說文沛城有楊苾亭又集韻汝來切音膜義同

苾唐韻鳥肝切音苾一名蚩蛤郭註今荆葵也陸註似蕪菁華紫綠色可食微苦爾

雅翼一名錦葵花又爾雅註苾小多花少葉葉又翹起

又類篇戶周切音收集苾唐韻直尼切集韻陳尼切苾音泊

謂巨天切音趨義苾同苾爾雅釋草苾苾莖藎註莖藎五味子

本草註抱朴子云五味者五行之精其子有五味又木名詩

唐風山有樞傳樞莖也今之刺榆又博雅牛莖牛膝也又徒結切音

苾唐韻如甚切集韻韻會正韻忍其切苾音稔詩

跌義同苾雅雅草蘇桂在揚子方言關之東西或謂之蘇或謂之苾後

爾雅釋草蘇桂在揚子方言關之東西或謂之蘇或謂之苾後漢馬融傳桂

在鳥莖本苾草苾子可壓油益州方物略記每歲苾且熟則在雀羣至食其苾

又柔也詩小雅苾苾柔木傳苾苾柔意也論語色厲而內苾

又篇海苾苾猶侵尋也亦作苾苾

廣韻任再展轉也魏晉城王傳離道清地任

再至今又地名更記趙世家敗林人于任

韻韻會才旬切苾音游爾雅釋言苾原再也又國語註苾

也又小爾雅重也廣韻仍也左傳僖十三年晉苾洩爾雅釋

天仍饑為苾又左傳襄四年戊狄苾居計苾苾也古狄人逐水草而居徙無常處

又與苾通詩大雅饑饉薦臻說文苾薦席也六書正

苾廣韻杜奚切集韻韻會田黎切苾音啼玉篇譌俗作游非苾始生茹也詩邶風自牧歸苾衛風手如柔苾

又草木初生貌晉書郭璞傳蘭苾爭翹謝靈運詩草木黃綠柳又草也孟子苟為不熟不如黃稗通作稗又廣韻以脂切集韻延知切苾音夷爾雅釋草苾苾莖藎註苾黃草名一名白苾又芟刈曰苾周禮地官凡稼澤以水於苾而麥苾之或作

廣韻任再展轉也魏晉城王傳離道清地任

再至今又地名更記趙世家敗林人于任

韻韻會才旬切苾音游爾雅釋言苾原再也又國語註苾

也又小爾雅重也廣韻仍也左傳僖十三年晉苾洩爾雅釋

天仍饑為苾又左傳襄四年戊狄苾居計苾苾也古狄人逐

又與苾通詩大雅饑饉薦臻說文苾薦席也六書正

苾廣韻杜奚切集韻韻會田黎切苾音啼玉篇譌俗作游非

苾始生茹也詩邶風自牧歸苾衛風手如柔苾

又草木初生貌晉書郭璞傳蘭苾爭翹謝靈運詩草木黃綠

柳又草也孟子苟為不熟不如黃稗通作稗又廣韻以脂

切集韻延知切苾音夷爾雅釋草苾苾莖藎註苾黃草名一名

白苾又芟刈曰苾周禮地官凡稼澤以水於苾而麥苾之

或作

荒古文荒荒

唐韻集韻韻會正韻苾呼光切音育

荒蕪辭詩外傳四穀不升謂之荒爾雅釋天果不熟為荒

又廢也書蔡仲之命無荒棄朕命傳無廢棄我命又大也詩周

庚紀字典中集上艸部六書

三

頌天作高山太王荒之書益穆惟荒度土功傳大治度水土之功
 又書禹貢五百里荒服爾雅釋地那竹北戶西王母曰下
 謂之四荒 又掩也詩周南南有樛木葛藟荒之 又空也吳
 語荒城不盟 又蒙也禮喪大記註在旁曰惟在上曰荒 又
 集韻同慌楚辭哀郢荒忽其焉極 又通盲史記扁鵲列傳擲
 隨縣探荒註荒膏荒也 又地名水經注荒谷東岸有治父城
 梁元帝玄覽賦夕瞻荒谷之寺 又歲名爾雅釋十田字彙亡
 天太歲在巳曰大荒落 又姓見通志氏族略 十田字彙亡
 滅目不正正字通苗字之譌 〇按集韻苗一作苗目不正也字
 从艹字彙正字通不設字部故附載艸部則應照艸部算畫不
 當仍入五畫內今 **增** **苳** 唐韻以進切音耶京屬 **苳** 同苳
 移附六畫之後 **苳** 集韻皮可爲索亦作 **苳** 同苳
苳 集韻且天切音 **苳** 集韻文紡切 **苳** 五篇古文苳 **苳**
 搯州相糾貌 **苳** 音网草名 **苳** 字註見十畫 **苳**
 五篇古文取字註見人部七畫 **苳** 五篇同苳集韻類篇苳旁
 又集韻空焗切音鞋不正也 **苳** 經切音餅草名也說文馬

帝也 **苳** 說文與 **苳** 集韻與古作 **苳** 說文 **苳** 取
 又同 **苳** 苳同 **苳** 集韻見七畫 **苳** 同苳 **苳** 取
 字 **苳** 篇海 **苳** 于古切音七葉 **苳** 篇海 **苳** 止畫 **苳** 同苳 **苳**
 似蘇類篇與苳同 **苳** 篇海 **苳** 小率也 **苳** 同苳 **苳**
 篇海音 **苳** 于祿字書 **苳** 音與 **苳** 直音與 **苳** 直音與
 斤骨也 **苳** 與芻同 **苳** 音同 **苳** 音同 **苳** 音同
苳 字彙補音培西溪叢語聞廣人食檳榔每 **苳** 字彙補公
 切作片鱗蟻灰以裝藥裏嚼之 又音老 **苳** 字彙補公
 梅聖俞茶詩 **苳** 字彙補古文次字見 **苳** 字彙補形倪
 萌穎強神 **苳** 說文註見欠部二畫 **苳** 切音與草名 **苳**
 字彙補薄乎切音 **苳** 字彙補林直切音述 **苳** 字彙補
 蒲音曠引名也 **苳** 苳茂藥名見本草 **苳** 與苳同 **苳**
 玉篇古文荆 **苳** 唐韻正韻徒古切韻會動 **苳** 玉篇集
 字註見本畫 **苳** 五切音杜杜菴香草 **苳** 韻從武
 斐切音尾草名 又類 **苳** 唐韻武粉切音吻 **苳** 集韻博蓋
 篇無沸切音味草垂貌 **苳** 集韻鈎吻草名 **苳** 切音貝
 其也 **苳** 申集上 册部 七畫 音

唐韻字彙 道光七年奉旨重刊

母藥名**草**唐韻恥六切集韻敕六切音蟲博雅羊蹄菜也

本作貝**草**本草一名東方宿一名連蟲陸又揚子方言郭璞註蘇菜菜也亦蘇之種類又說文陵之切讀

若菴草也齊民要術字林云菴草似冬藍蒸食之**苳**唐韻語軒切

切音豆韻會菴也物理論云菴者**苳**唐韻語軒切

衆菴之名通作豆又菴菴藥名**苳**音言草名

於于純切**扶**篇海芳無切音敷前漢外戚傳函蓼莪以俟風

音矣蒿也**扶**兮芳雜襲以彌章昭註莪莪未落時也

菴篇海房鳩切**苳**唐韻而軫切音忍說文苳冬草爾雅釋

苳藏以為菴亦可脩食也又**苳**唐韻於汲切音邑菴於如

上聲集韻而振切音刃義同**苳**熱也又類篇草傷壞也

苳江夏平春有苳亭又類篇魚其切音疑義同**苳**集韻

切音祈**十吟**古文**苳**音吟類篇菜名齊民要術苳似苳生小

水草

中**折**類篇之列切音浙斷草也又揚子方言曹自**荷**唐

胡歌切集韻韻會正韻寒歌切音何爾雅釋草荷大渠註別

名芙蓉江南人呼荷詩節風隱有荷華傳荷華扶渠也又陳風

有蒲與荷箋芙蓉之莖也碑雅荷總名也華葉等名具象義故

以不知為問謂之荷也又本草蒲荷莖葉似花而長又地

名吳志裴松之傳吳蜀成陽郡尉張喬于揚荷橋又集韻居

何切音歌水名與荷同詳詩字又廣韻胡可切左傳昭七

年其子弗克負荷註荷擔也論語有荷蕢而過孔氏之門者疏

荷擔揭也晉書輿服志八座尚書荷紫以生紫為袷囊綴之服

外又通何詩小雅何蓂何筮傳揭也箋何可反又國語補

音負荷之荷亦音河發康詩音蒙父兒解少得離負荷因疏遂

成嬾寢跡此山阿潘岳詩位同單父邑愧無子賤歌豈能陋微

官但恐忝所荷又通荷前漢酈食其傳握劍好荷禮師占註

荷與荷同荷細也又怨怒聲通鑑**苳**篇海蒲收切音字碎

梁武帝口苦索蜜不得再曰荷荷**苳**金云苳齊古之苳苳

申集上 艸部 七畫 三五

也苗似龍鬚唐韻息夷切集韻相谷 **私** 唐韻息夷切 說文芽秀也 **步** 唐韻博故切音

根黑色可食 **私** 切音私 說文芽秀也 **步** 唐韻博故切音 捕五篇牛馬草

亂葉也 又集韻蓬蓬也 **葍** 唐韻于敏切音頌爾推釋草葍葍

切音蒲葍攬收亂草也 **葍** 唐韻于敏切音頌爾推釋草葍葍

筭類也非一種 又集韻 **萩** 唐韻徒歷切韻會亭歷切音狄

韻下倫切音筠藕紹也 **萩** 唐韻徒歷切韻會亭歷切音狄

戰國策公宮之垣皆以萩高唐楚唐之晉書童謠官家春盧花

為萩 又地名前漢功臣表萩直侯韓陶史記索隱萩直在渤

海 正字通 **苜** 五篇古立切音消苜明草類 **苜** 唐韻奇奇

廣雅作苜 **苜** 篇祭以為藉或作苜義同 **苜** 唐韻正韻並同都

記切苜音忌草名 又讀平聲與苜通 **苜** 唐韻正韻並同都

絲子作戰篇意村一石當吾二十石 **苜** 唐韻正韻並同都

謂茶苦其汁如濟傳茶苦菜也 又雅周原醜醜董茶如節爾雅

釋草茶苦菜疏一名茶草一名選一名游冬葉似苦苣而細斷

之白汁花黃似菊 又詩幽風採茶薪樗又予所將茶詩茶苦

苜也 又詩鄭風有女如茶箋茶芽秀物之輕者飛行無常周

茶 唐韻正韻並同都

麻平々ニガナ
又サシヤ
マ々々キ
エアキ

唐美上ノカヤ

魚評ユルホ

全搭

早采為

茶別作茶

(六)非

茶

茶

禮地官掌茶註茶芽秀也前漢禮樂志顏如茶兆逐離應劭曰
茶野菅白華也師古曰言美女顏貌如茶茶之柔也茶苦即今
所謂兼維也 又書湯誥弗忍茶毒傳茶毒也詩大雅民之
貪亂寧為茶毒疏茶毒皆惡物 又詩周頌以游茶蓼孫炎曰
茶亦穢草非苦菜也王肅曰茶陸微 又爾雅釋木檟苦茶註
樹小如梔子冬生葉可作羹飲野客叢書世謂古之茶即今之
茶不知茶有數種惟茶檟之茶即今之茶也詳茶字註 又傳
雅茶檟也 又揚子方言倩茶檟也郭註茶檟徒也 又神名
風俗通上古之時有神茶饅壘昆弟二人性能執鬼茶豈獨斷
十二月歲竟乃畫茶壘并懸草索以禦凶 又唐韻七加切六
書正譌直加切正韻鋤加切音際義同 又通舒禮玉藻諸
侯茶鄭註讀如舒遲之舒荀子大略篇諸侯御茶註古舒字五
之上圓下方者更記建元以來侯者年表期茶是徵索隱註茶
音舒唐韻古音神茶之茶茶毒之茶亦音舒 又集韻時遮
切音關爾雅釋草茶檟茶即芳也 又倉大切音蔡博物記雲
南郡茶首其音為蔡茂是兩頭鹿名也永昌有之 又集韻余

申集上

艸部

七畫

美

遮切音邪茶陵縣名在長沙 又姓通志氏族略漢書江都易

王傳有男子茶恬蘇林云茶音琅邪之邪 又正韻商居切音

諸切音余 又集韻後五切音戶亦茅秀也 又正韻會官佳切

狀音絞與菱同胡夢香葉張騫使西域得胡夢播岳開 又唐韻

息遣切音絞華中齊也前漢外戚傳函夢莢以侯風兮芳 又

雜襲以彌音 又與菱同見菱字註一作後玉篇又作菱 又

集韻時征切音 又玉篇古文農字註見辰部六書 又

成類篇草也 唐韻武夫切集韻微夫切必音巫爾雅 類篇姑沃切音楷

釋草葦黃菼蒹註草名玉篇一名白菴 木皮一曰地名 又

菴 唐韻尼立切音尋菴 菴 玉篇彼列切音與分

菴 菴 菴 菴 菴 菴 菴 菴 菴 菴 菴 菴 菴 菴 菴 菴 菴 菴

菴 菴 菴 菴 菴 菴 菴 菴 菴 菴 菴 菴 菴 菴 菴 菴 菴

菴 菴 菴 菴 菴 菴 菴 菴 菴 菴 菴 菴 菴 菴 菴 菴 菴

菴 菴 菴 菴 菴 菴 菴 菴 菴 菴 菴 菴 菴 菴 菴 菴 菴

菴 菴 菴 菴 菴 菴 菴 菴 菴 菴 菴 菴 菴 菴 菴 菴 菴

菴 菴 菴 菴 菴 菴 菴 菴 菴 菴 菴 菴 菴 菴 菴 菴 菴

菴 菴 菴 菴 菴 菴 菴 菴 菴 菴 菴 菴 菴 菴 菴 菴 菴

菴 菴 菴 菴 菴 菴 菴 菴 菴 菴 菴 菴 菴 菴 菴 菴 菴

菴 菴 菴 菴 菴 菴 菴 菴 菴 菴 菴 菴 菴 菴 菴 菴 菴

菴 菴 菴 菴 菴 菴 菴 菴 菴 菴 菴 菴 菴 菴 菴 菴 菴

菴 菴 菴 菴 菴 菴 菴 菴 菴 菴 菴 菴 菴 菴 菴 菴 菴

菴 菴 菴 菴 菴 菴 菴 菴 菴 菴 菴 菴 菴 菴 菴 菴 菴

菴 菴 菴 菴 菴 菴 菴 菴 菴 菴 菴 菴 菴 菴 菴 菴 菴

菴 菴 菴 菴 菴 菴 菴 菴 菴 菴 菴 菴 菴 菴 菴 菴 菴

菴 菴 菴 菴 菴 菴 菴 菴 菴 菴 菴 菴 菴 菴 菴 菴 菴

菴 菴 菴 菴 菴 菴 菴 菴 菴 菴 菴 菴 菴 菴 菴 菴 菴

唐書卷一百一十五 道光七年奉 音重州

詳菀字註 ○按篆書卽字作西酉字作西故說序正字通音

文从艸酉聲讀作柳篇海訓蒲柳非是亦作菀序正字通音

名菀菀本菀玉篇呼歷切音菀菀盛又集韻郝格切與

菀菀唐韻莫勃切音菀唐韻羊捶切集韻尹捶切音

雅菀艾雜頭也又營唐韻以遮切音菀即說文菀菀也

雙切音役義同一作菀菀又似邪切音糾玉篇菀菀名集韻菀

菀唐韻直尼切集韻陳尼切音菀姓也姓菀云淮南人

菀又郎奚切音梨菀菀織荆又玉篇菀名又音利

菀菀菀花名廿壯古文菀菀菀菀唐韻集韻然側

菀詳菀字註廿壯古文菀菀菀菀唐韻集韻然側

菀菀書正諺艸芽之壯也又嚴也論語臨之以壯則敬又

菀菀會盛飾也又左傳襄二十八年得庶交之木百車于莊註

菀莊六軌之道爾雅釋宮六達謂之菀又田舍也通鑑史炤釋

文唐置菀宅使胡三省註蓋主莊田及外舍之事又公羊傳

定八年矣著于莊門註莊門孟氏之門名 又姓通志氏族略

楚莊王之後以諡為氏楚有大儒曰莊周 又重南通志海貝

也說文作壯于祿字書通作莊俗作庄非 菀集韻秦音切

菀草也或作菀又廣韻在各切類篇韻會正韻疾各切音昨

地名前漢地理志越嶲郡定菀 又山名越絕書菀碓山故為

鶴阜山禹遊天下引湖中柯山置之鶴唐韻昌終切集韻

阜更今名 又水經注夷橋亦曰菀橋唐韻昌終切音允菀

蔚草本草一名益母一名野天麻一名夏枯草一名土質汗李

時珍曰其功宜於婦人及明目益精故有益母之稱其莖方類

麻故謂之野天麻夏至後即枯故有夏枯之稱近效方謂之土

質汗林億云質汗乃山西番以熱血合諸藥煎成治金瘡折傷

益母亦可治折傷故名土質汗也菀唐韻徒活切音奪爾推

一名活菀山海經又名寇脫郭註生江南高丈許零 唐韻

陵人植而日灌之以為樹廣韻大葉草有鄭正白菜 唐韻

菀唐韻徒活切音奪爾推菀唐韻徒活切音奪爾推

菀唐韻徒活切音奪爾推菀唐韻徒活切音奪爾推

菀唐韻徒活切音奪爾推菀唐韻徒活切音奪爾推

菀唐韻徒活切音奪爾推菀唐韻徒活切音奪爾推

菀唐韻徒活切音奪爾推菀唐韻徒活切音奪爾推

菀唐韻徒活切音奪爾推菀唐韻徒活切音奪爾推

菀唐韻徒活切音奪爾推菀唐韻徒活切音奪爾推

道光七年奉旨重刊

切集韻韻會集尤切於音求說文芳椒實裏如表

首爾雅釋草椒檉菜註菜英子聚生成房貌

蘇木切正韻桑何切於音嘜草名說文蒿侯也一名侯莎爾雅

翼莖葉似三稜根周匝多毛謂之香附子一名雀頭香博雅地

毛莎藟也又木名廣韻似桃榔其樹出粵又前漢馮奉世

傳莎車王萬年註莎車國名又亭名水經注莎泉南流水側

有莎泉亭又集韻師加切音沙蟲名詩幽風六月莎雞振羽

又宜佳切音緩按莎以手切摩也禮曲禮共飯不澤手疏澤

謂按莎又摩莎沛之出其香汁又韻補莎草之莎叶音抄

緩馬融廣成頌鐘以瑤臺純以金堤樹以蒲柳被以綠莎抄

唐韻蘇不切同莎王篇手接莎也詩周南疏阮孝緒字略云煩

潤猶接莎也黃庭堅詩接莎殘菊更傳杯○按集韻又作宜為

切音與莎異而接莎義同於接莎二字本疊韻支歌二韻俱五

見按字在支韻則莎音緩在歌韻則當為莎又按莎即抄字應

歸手部然唐人已收莎唐韻五平切音吾集韻楚辭有莎蕭

艸部今仍兩部五見莎草玉篇草似艾又集韻與蕉同場

子方言註江東人呼佳莎唐韻直深切音沉葉韻直禁切音

為苦類篇或作菁莎說文草也爾雅釋草莎蓬蒲疏

知母也郭註生山上葉如芷莎集韻類篇於音移切音支榆

又下篇丁敢切音黠義莎茨也又與慈同說文蒲也

芝廣韻集韻於敷容切音非草芝唐韻正韻居許切集韻

文齊謂等為苜又國名春秋隱二年苜人八向註苜國今城

陽呂縣又苜父魯下邑論語子夏為苜父宰又姓更記秦

本紀秦之先為嬴姓其後苜唐韻莫杯切集韻正韻謨杯切

分封以國為姓有苜氏苜韻會謀恬切於音枚類篇草名

爾雅釋草前山苜註今之木苜也齊民要術苜苜實亦可食

魏都賦蘭渚苜苜註草青蒼也○按苜說文作苜苜唐韻武

亦作苜正字通合為一今依爾雅諸經典分載苜唐韻武

韻眉耕切韻會眉菱切正韻眉庚切於音宜爾雅釋草齒貝母

註根如小貝圓而白華葉似非張衡西京賦玉芻齒臺蔡邕述

中集上艸部七畫

行賦豐蔡與臺蒿兮 又與蕪通爾雅疏詩云言采其蕪陸

曰蕪今藥草貝母也 又唐韻古音武郎切韻補謨郎切音

芒義同 又廣韻許訖訖 唐韻七檢切音寢博 說文同

切音寢吳孫休長子字 葦 雅覆也 說文作葦 葦 葦 葦

字註 又類篇戶十伯 唐韻韻會正韻從博 葦 唐韻戶耕切

黯切音颯義同 伯 阿切音伯藍之別名 葦 集韻韻會何

耕切正韻何庚切音經 說文草木幹也字林枝柱也類篇草

曰莖竹曰箇木曰枚楚辭九歌秋蘭兮青青綠葉兮紫華繁露

竹林篇凡春秋之記炭異也雖祇有數莖猶謂之無麥苗也論

衡朱草之莖如鍼 又特也張衡西京賦徑百常而莖擢 又

周禮多官桃氏以其臘廣爲之莖圍長倍之註莖謂劔夾人所

握鐔以上也 又樂名白虎通顯頌樂曰六莖莖者著萬物也

左思魏都賦冒六莖五莖 又山名韓詩外傳奏楊公將田而

喪其馬求三日而得之於莖山之陽 又廣韻馬莖切直音於

京切音管草名爾雅釋草姚 葦 集韻類篇從呂遮切音車

葦 葦 葦 葦 葦 葦 葦 葦 葦 葦 葦 葦 葦 葦 葦 葦 葦 葦

葦 葦 葦 葦 葦 葦 葦 葦 葦 葦 葦 葦 葦 葦 葦 葦 葦 葦

葦 葦 葦 葦 葦 葦 葦 葦 葦 葦 葦 葦 葦 葦 葦 葦 葦 葦

葦 葦 葦 葦 葦 葦 葦 葦 葦 葦 葦 葦 葦 葦 葦 葦 葦 葦

葦 葦 葦 葦 葦 葦 葦 葦 葦 葦 葦 葦 葦 葦 葦 葦 葦 葦

葦 葦 葦 葦 葦 葦 葦 葦 葦 葦 葦 葦 葦 葦 葦 葦 葦 葦

葦 葦 葦 葦 葦 葦 葦 葦 葦 葦 葦 葦 葦 葦 葦 葦 葦 葦

葦 葦 葦 葦 葦 葦 葦 葦 葦 葦 葦 葦 葦 葦 葦 葦 葦 葦

葦 葦 葦 葦 葦 葦 葦 葦 葦 葦 葦 葦 葦 葦 葦 葦 葦 葦

葦 葦 葦 葦 葦 葦 葦 葦 葦 葦 葦 葦 葦 葦 葦 葦 葦 葦

葦 葦 葦 葦 葦 葦 葦 葦 葦 葦 葦 葦 葦 葦 葦 葦 葦 葦

葦 葦 葦 葦 葦 葦 葦 葦 葦 葦 葦 葦 葦 葦 葦 葦 葦 葦

葦 葦 葦 葦 葦 葦 葦 葦 葦 葦 葦 葦 葦 葦 葦 葦 葦 葦

葦 葦 葦 葦 葦 葦 葦 葦 葦 葦 葦 葦 葦 葦 葦 葦 葦 葦

葦 葦 葦 葦 葦 葦 葦 葦 葦 葦 葦 葦 葦 葦 葦 葦 葦 葦

葦 葦 葦 葦 葦 葦 葦 葦 葦 葦 葦 葦 葦 葦 葦 葦 葦 葦

葦 葦 葦 葦 葦 葦 葦 葦 葦 葦 葦 葦 葦 葦 葦 葦 葦 葦

葦 葦 葦 葦 葦 葦 葦 葦 葦 葦 葦 葦 葦 葦 葦 葦 葦 葦

葦 葦 葦 葦 葦 葦 葦 葦 葦 葦 葦 葦 葦 葦 葦 葦 葦 葦

葦 葦 葦 葦 葦 葦 葦 葦 葦 葦 葦 葦 葦 葦 葦 葦 葦 葦

葦 葦 葦 葦 葦 葦 葦 葦 葦 葦 葦 葦 葦 葦 葦 葦 葦 葦

葦 葦 葦 葦 葦 葦 葦 葦 葦 葦 葦 葦 葦 葦 葦 葦 葦 葦

葦 葦 葦 葦 葦 葦 葦 葦 葦 葦 葦 葦 葦 葦 葦 葦 葦 葦

葦 葦 葦 葦 葦 葦 葦 葦 葦 葦 葦 葦 葦 葦 葦 葦 葦 葦

葦 葦 葦 葦 葦 葦 葦 葦 葦 葦 葦 葦 葦 葦 葦 葦 葦 葦

葦 葦 葦 葦 葦 葦 葦 葦 葦 葦 葦 葦 葦 葦 葦 葦 葦 葦

葦 葦 葦 葦 葦 葦 葦 葦 葦 葦 葦 葦 葦 葦 葦 葦 葦 葦

葦 葦 葦 葦 葦 葦 葦 葦 葦 葦 葦 葦 葦 葦 葦 葦 葦 葦

葦 葦 葦 葦 葦 葦 葦 葦 葦 葦 葦 葦 葦 葦 葦 葦 葦 葦

葦 葦 葦 葦 葦 葦 葦 葦 葦 葦 葦 葦 葦 葦 葦 葦 葦 葦

葦 葦 葦 葦 葦 葦 葦 葦 葦 葦 葦 葦 葦 葦 葦 葦 葦 葦

葦 葦 葦 葦 葦 葦 葦 葦 葦 葦 葦 葦 葦 葦 葦 葦 葦 葦

葦 葦 葦 葦 葦 葦 葦 葦 葦 葦 葦 葦 葦 葦 葦 葦 葦 葦

葦 葦 葦 葦 葦 葦 葦 葦 葦 葦 葦 葦 葦 葦 葦 葦 葦 葦

葦 葦 葦 葦 葦 葦 葦 葦 葦 葦 葦 葦 葦 葦 葦 葦 葦 葦

廣義十灼集韻類篇法測角 蕙唐韻以然切韻會正韻夷然切 又廣韻于

同 蕙集韻類篇法測角 蕙唐韻以然切韻會正韻夷然切 又廣韻于

線切集韻類篇法測角 蕙唐韻以然切韻會正韻夷然切 又廣韻于

蕙集韻類篇法測角 蕙唐韻以然切韻會正韻夷然切 又廣韻于

蕙集韻類篇法測角 蕙唐韻以然切韻會正韻夷然切 又廣韻于

蕙集韻類篇法測角 蕙唐韻以然切韻會正韻夷然切 又廣韻于

蕙集韻類篇法測角 蕙唐韻以然切韻會正韻夷然切 又廣韻于

蕙集韻類篇法測角 蕙唐韻以然切韻會正韻夷然切 又廣韻于

蕙集韻類篇法測角 蕙唐韻以然切韻會正韻夷然切 又廣韻于

蕙集韻類篇法測角 蕙唐韻以然切韻會正韻夷然切 又廣韻于

蕙集韻類篇法測角 蕙唐韻以然切韻會正韻夷然切 又廣韻于

蕙集韻類篇法測角 蕙唐韻以然切韻會正韻夷然切 又廣韻于

蕙集韻類篇法測角 蕙唐韻以然切韻會正韻夷然切 又廣韻于

蕙集韻類篇法測角 蕙唐韻以然切韻會正韻夷然切 又廣韻于

蕙集韻類篇法測角 蕙唐韻以然切韻會正韻夷然切 又廣韻于

蕙集韻類篇法測角 蕙唐韻以然切韻會正韻夷然切 又廣韻于

蕙集韻類篇法測角 蕙唐韻以然切韻會正韻夷然切 又廣韻于

蕙集韻類篇法測角 蕙唐韻以然切韻會正韻夷然切 又廣韻于

蕙集韻類篇法測角 蕙唐韻以然切韻會正韻夷然切 又廣韻于

蕙集韻類篇法測角 蕙唐韻以然切韻會正韻夷然切 又廣韻于

蕙集韻類篇法測角 蕙唐韻以然切韻會正韻夷然切 又廣韻于

蕙集韻類篇法測角 蕙唐韻以然切韻會正韻夷然切 又廣韻于

蕙集韻類篇法測角 蕙唐韻以然切韻會正韻夷然切 又廣韻于

蕙集韻類篇法測角 蕙唐韻以然切韻會正韻夷然切 又廣韻于

蕙集韻類篇法測角 蕙唐韻以然切韻會正韻夷然切 又廣韻于

蕙集韻類篇法測角

申集上

艸部

七畫

聖

一名符離楚謂之莞蒲禮器莞簟之安而莫厭之設前漢東

莞恭 又集韻沽還切音關義同 又古丸切音宮韻會小莞

蒲也 又東莞地名更記註東莞在琅邪綱目集覽今沂州沂

水縣古東莞也方輿勝覽廣州路有東莞縣 又谷名小經注

高都縣有莞谷 又戶板切音皖論語夫子莞爾而笑何晏註

莞爾小笑貌 又韻補圭園切韓愈詩欲不出納以堙 茗唐

其源空堂幽幽有結有莞 六書故作蕙篇海作菴 茗唐

胡紺切音憾苗舍心欲秀也韻會花葉也 芳唐韻與九切韻

又胡感切音韻花開也通作苗俗作蕙 芳唐韻與九切韻

云九切然讀若酉詩齊風無田甫田維莠騶騶孟子惡莠恐其

亂苗也趙註莠之莖葉似苗魯語馬餽不過稂莠註莠草似稂

而無實 又詩小雅莠言白口傳莠醜也 又地名水經

注坂水又東逕莠倉城 又集韻息救切音秀類篇茶也 莠

唐韻倉各切音 莠類篇 莠說文莠字从艸正字通 莠唐

錯五篇行草聲 莠類篇 莠說文莠字从艸正字通 莠唐

正韻古協切韻會吉協切音夾說文草實博雅豆角謂之莢
 周禮地官大司徒其植物宜莢註莢物薺莢玉棘之屬疏卽今
 人謂之阜莢是也又黃莢堯時瑞草又莢蓬本草葉似木
 槿及榆柞小樹又錢名前漢食貨志漢興以爲秦錢重難用
 更令民鑄莢錢註如榆莢也又陵名水經注李夫人塚塚形
 三城世謂之莢陵又姓通志氏族略莢氏風俗通莢成僖子
 晉大夫王僧儒百家志又莢唐韻韻會於武方切音忘爾雅釋
 荷承之娶平陽莢氏忘草莢杜榮註今莢草似茅皮可以
 爲繩索履屨也又集韻無於切音妄義同又莢葉補
 未付切音務螳青蛤也淮南子齊俗訓水藿爲螳莢
 唐韻韻會正韻於同縮周禮天官甸師祭祀其藿茅註藿字或
 爲莢莢字讀爲縮又詩小雅有酒借我傳酒之也箋註謂
 以茅泐之而去其糟也又類篇藿楹上塞也又唐韻古音
 莢茅之莢亦作藿音讀又集韻夷周切音由水草爾雅釋草
 莢莢干註生水中一名藨干江東杜唐韻女久切音徂爾雅
 呼爲藨又以丸切音西莢名杜唐韻女久切音徂爾雅

鹿豆也又說文敕九切音丑集韻女
 六切音丑義於同一作藟一作藟
 子修務訓野兔有芡苳槎櫛窟虛連比以
 象宮室又集韻思邀切音消草根也
 文莢菜也博雅莢莢也管子地員篇攣下干莢莢下干蒲爾雅
 釋草莢赤莢註今莢菜之有赤莢者又韻會正韻於形甸切
 音現易夬卦莢陸夬註莢陸草之柔脆者馬鄭王皆云莢陸
 一名商陸又集韻戶版切音亮與莞同莞爾笑貌○按集韻
 又胡官切音桓
 山羊細角也
 山羊細角也
 莢郭註藏莢草名中牛馬芻又去聲莢若本草一名天仙子
 一名行唐其子服之令人狂浪放蕩故名史記倉公傳領以莢
 若
 唐韻芳無切音字前漢中山靖王傳今羣臣非有莢莢
 之親鴻毛之重註莢蘆也莢者其筍中白皮至薄者也
 又爾雅釋草莢麻母註莢麻盛子者儀禮喪服小功布衰裳
 藻麻帶經註藻者治去莢垢不絕其本也又唐韻古音縛謀

反集韻房尤切音浮草名 又廣韻平表切與殍通孟子野

有餓莩疏郊野之閒有餓而死者 又通標至應麟詩攷莩有

梅莩零落也前漢食 莩 唐韻五何切集韻韻會正韻牛何切

貨志存莩詳受字註 莩 唐韻五何切集韻韻會正韻牛何切

者莩在彼中阿傳蘿蒿也疏陸璣云生澤田漸加之處莩似邪

蒿而細科生三月中莩可生食又可蒸香美味頗似萹蒿又小

雅藜藜者莩匪莩伊蒿爾雅翼莩 莫 古文鼎帛世示鼎帛

即古之繁始生為莩長大為蒿 莫 古文鼎帛世示鼎帛

慕各切集韻正韻末各切音莫韻會無也勿也不可也易繫

辭莫之與則傷之者至矣 又定也詩大雅監觀西方求民之

莫 又謀也詩小雅秩秩大猷聖人莫之 又博雅強也論語

文莫吾猶人也晉書樂肇論語駁曰燕齊謂勉強為文莫揚子

方言侔莫強也凡勞而相勉謂之侔莫淮南子謬稱訓猶未之

莫與註莫勉之也 又削也管子制分篇屠牛垣朝解九牛而

刀可莫鐵 又博雅莫莫茂也詩周南維葉莫莫註莫莫茂密

之貌 又莊子逍遙遊塵莫之野註莫大也 又姓通志氏族

略即慕氏省文漢有富人莫氏見遊俠傳唐有比部員小郎莫

藏用 又史記夏本紀註五湖之一有莫湖 又與曠通詩小

雅莫此下民 又與慕通史記李廣傳莫府省約文書籍事

又說文莫故切同暮易卦卦莫夜有戎 又萊也詩魏風彼汾

沮洳言采其莫註音暮陸璣疏莫草大如箸亦節節一葉似柳

葉厚而長有毛刺今人纒以取繭繅其味酢而滑始生可以為

羹又可生食五方通謂之酸迷冀州人謂之乾絲河汾之閒謂

之莫 又通膜禮內則去其皸註皸謂皮肉之上魄莫也 又

韻會莫白切音陌靜也詩小雅君婦莫莫註言清靜而敬至也

左傳昭二十八年德正應和曰莫 又唐韻音平聲音謨漢

書註引詩聖人莫之 莫 唐韻陟葉切音輒 正字通 增

作謨 直音作莫 莫 唐韻陟葉切音輒 正字通 增

莫 唐韻陟葉切音輒 正字通 增

莫 唐韻陟葉切音輒 正字通 增

莫 唐韻陟葉切音輒 正字通 增

莫 唐韻陟葉切音輒 正字通 增

莫 唐韻陟葉切音輒 正字通 增

莫 唐韻陟葉切音輒 正字通 增

莫 唐韻陟葉切音輒 正字通 增

莫 唐韻陟葉切音輒 正字通 增

莫 唐韻陟葉切音輒 正字通 增

唐韻於角切音

切集韻時饒切音

音韻玉篇草名

申集上 艸部 七畫

唐韻 玉篇 草名

唐韻 玉篇 草名

唐韻 玉篇 草名

海作草六書正譌 菀 唐韻亡運切音問五篇草木新 節 集韻

俗作阜阜草非 菀 生者 又篇海音免亦作菀 菀 集韻殊倫

子結切音節 十 仰 集韻語兩切音仰 菀 篇海 菀 切音純草

類篇草約也 十 仰 昌蒲也 亦作坊 菀 同菀 菀 切音純草

名 第 集韻田黎切音題草名 又 第 集韻源合切音男草

宜 第 類篇草木初生貌俗作第非 第 名玉篇第剪也本作

男 第 集韻蘇綜切音宋類 第 類篇同第 又字彙補 第 菁

集韻類篇 第 類篇同第 第 說文苦 第 玉篇篇 第 同第

第 又音書石崇傳非第壅是稿非根雜 第 篇海同第草也

以麥苗耳 又游沙王舊城見水經注 第 按即第字之 第 集韻備古

譌 第 字彙補音義與 第 韻學集成與某同 第 作第註見

人部十 第 音虛草華也 十 亂 直音俗 第 直音俗 第 同第

一畫 第 音虛草華也 十 亂 直音俗 第 直音俗 第 同第

第 直音 第 篇海類編才余切 第 直音音 第 同第 兒

第 同第 第 聚平聲草植也 第 槍動也 第 同第 兒

直音 第 字彙補同第 又書涉切音 第 字彙補居幽切音

同第 第 攝論語葉公石經作菜公 第 字彙補居幽切音

里舊音第 或 第 字彙補同第 第 五音篇海 第 集

作第亦作第 第 字彙補同第 第 與第同 第 韻

胡了切音 第 字彙補川思 第 字彙補食邪切音蛇姓也奇

龜鼻此也 第 切音脂植也 第 姓通漢禁恬上書昔江都王

建 第 字彙補也 第 切音毛菜也 第 音多補缺也 第 第

字彙補坡生切 第 遊音義未詳疑第字之誤 第 冥越春秋

音烹山水也 第 遊音義未詳疑第字之誤 第 冥越春秋

詩曰葛不連蔓荒台台我君心苦命更之音義未詳又字彙補

宋董莽精于五禮字从片與此字稍異音義亦闕 第 按蔡字註

云蔡香木又云人名疑 第 闕詳上註 第 集韻古文伊字

第 二字皆第字之譌 第 闕詳上註 第 集韻古文伊字

第 二字皆第字之譌 第 闕詳上註 第 集韻古文伊字

第 二字皆第字之譌 第 闕詳上註 第 集韻古文伊字

申集上 卍部 七畫

道光七年奉旨重刊

八莽 玉篇唐韻廣韻莫郎切集韻類篇模朗切杜音蠶說

楚之閒謂之莽孟子在野曰草莽之臣趙岐註莽亦草也屈原

離騷夕攬中州之宿莽註草冬生不死者又周禮秋官剪氏

掌除蠹物以莽草薰之山海經朝歌之山有草名曰莽草可以

毒魚又拾遺記有草名莽煌炙人衣則焦刈之為席方冬彌

濶以枝相摩則火出又爾雅釋草莽斲節疏凡竹節閒從斲

者名莽又小爾雅大也又草深貌楚辭天問草木莽莽

又莊子則陽篇君為政焉勿齒莽註猶粗率也又莽蒼見蒼

字註又國名列子周穆王篇西極之南隅名古莽之國又

姓前漢書武帝紀莽何羅註本姓馬明德皇后惡其先人有反

者易姓莽又廣韻莫厚切音某義同又唐韻古音莫補切

音媽楚辭九章陶陶孟夏兮草木莽莽傷懷永哀兮汨汨

南土又集韻謨郎切音茫莽莽亦讀平聲俗作莽莽

干祿字書刺唐韻七賜切音刺說文莽也玉篇莽也草木樹

俗莽字

苑 唐韻於阮切音婉說文苑苑也漢中房陵

正學通苑苑同苑本苑紫苑其根色紫而柔宛以平許慎作

苑其特苑苑然茂特之苗又有苑若柳傳苑茂木也又前漢

百官表邊郡六牧師苑令又水經注苑川水出勇士縣之子

城又通苑詳苑字註又廣韻紆勿切音鬱義同又集韻

通韻唐韻子盈切集韻類篇益盈切杜音積說文韭華也

同又菁茅菁馬貢包匭菁茅管子輕重丁江淮之閒有一茅而三

脊母至其本名之曰菁茅又蔓菁周禮天官醢人菁菹註菁

蔓菁也又燕菁後漢桓帝紀種燕菁以助人食又菁華英

也張衡西京賦麗服麗菁又集韻倉經切音青菁菁花盛貌

詩唐風有扶之杜其葉菁菁又地名謝靈運集韻徐出切

運山居賦三菁五奧自註三菁在太平之北

田子可食也

壽魯靈光殿賦綠房紫的又類篇胡了切音肅義

申集上 卅部 八畫

八畫

八畫

八畫

八畫

八畫

道光七年奉旨重刊

同廣泥玉篇奴低切音泥草露根也又類篇乃禮切音

泥集韻篇海述求于切音渠人名北齊有宋范集韻都龍切音東葉風草

作東俗加艸吳都賦艸則東風扶留又廣菅古文莞韻

古顏切集韻居顏切吐音姦五篇茅屬也詩小雅白華菅兮疏

已漚為菅左傳昭二十年無棄菅剛註管似茅滑澤無毛筋宜

為索漚與曝尤善又左傳昭二十七年或取一編管杜註苦

也山海經白菅為席又管子牧民論野無曠則民乃管註謂

當為姦又姓正字通漢有管禹唐有管崇嗣又古頤切音

關春秋隱十年公敗宋師于菅註管宋地又韻補圭立切音

涓詩陳風東門之池可草唐韻傍伯切音白類篇草名爾雅

以漚管叶下昭言韻蒼釋草萬似帛註草葉有似帛者因

名俗加艸蓮集韻徒困切音漚玉篇防無切音菴唐韻側鳩

遇去スタリノス

尤平
クサ
ママル
マツマル
ヤ
寒
遇

管草也韻會草叢生也又說文麻蒸也潘岳西征賦感市閭

之菴井註菴井即涓城東賣麻蒸之市又好箭也左傳宣十

二年左射以菴註菴矢之善者儀禮既夕御以蒲菴註蒲楊柳

可以為箭又博雅箭謂之菴又集韻餘也又廣韻獨注

切音騰鳥巢也西陽雜俎鷹巢一名菴鷹呼菴子者離鷹也

又韻會得丸切音攢積木以殯也禮檀弓菴塗龍輅疏菴叢也

謂以木叢棺而四面塗之故云菴塗也又集韻姑玉篇故

徂聽切與菴同太玄經鳥托巢于菴人寄命于公姑吳切音

姑博雅菴也姑集韻首止切姑玉篇許俱切音姑唐韻盧

菴王瓜也姑音始草也姑虛篇海字也姑合切音

拉玉篇方言云東魯呼蘆菴為菴濼子荷集韻辰羊切音

又左思吳都賦菴攢雷復註崩弛之聲也荷常類篇草名

菴唐韻力玉切正韻盧谷切吐音錄爾雅釋草菴王芻註菴

分謝朓詩霜剪江南菴又通錄汲冢周書堂下之東面郭叔

掌為天子菴幣焉註菴錄諸侯之幣也通作綠詩小雅終朝

由集上 艸部 八畫 巽

采綠疏菊唐韻韻會居六切音鞠古作鞠說文鞠治牆也

綠同蔡菊郭註今之秋華菊禮月令鞠有黃華屈原離騷夕

餐秋菊之落英又水名水經注滿水又南菊水注之小出西

北石欄山芳菊谿又韻補訣力切質鳥詩九日不出門十日

見黃菊灼灼耀繁英美人唐韻無沸切音味說文莖猶也

無消息集韻亦作執味爾雅釋草莖莖莖莖莖莖莖莖莖

又集韻暮拜切音十耳集韻句于切音吁類篇築莖爾雅釋草

誅義同亦作某耳薛應麟註蛇牀也一名馬牀疏一名蛇

米一名臙牀一名思益一名菌唐韻渠隕切音窘說文地蕈

繩毒一名索棘一名牆靡也爾雅釋草中植菌疏此菌

大小異名也犬者名中植小者名菌博物志菌食之有味而常

毒殺人又朝菌權也莊子逍遙遊朝菌不知晦朔又山名

山海經南海之內有菌山又菌蠶芝貌張衡南都賦芝房菌

蠶生其隈又集韻區倫切音鞭菌桂出交趾員如竹屈原離

騷雜申椒與菌桂分又博雅菌蒸也其葉謂之蕙素問肝氣

虛則夢見菌香生草又馬融長笛賦臙菌磔快註皆衆聲鬱

積競出之貌又篇海音郡淮南子念唐韻奴結切音涅草

地形訓海人生若菌若菌生聖人念也又集韻奴結切

音稔牙唐韻以遮切音耶木名皮上念集韻昆唐韻古輝

康... 道光七年奉旨重刊

常蒸之山... 又地名... 又正韻將來

城... 又姓... 又韻會側夷切音厠木立死曰蕭

切同... 詩大雅... 又周禮冬官輪人察其齒

不匡... 又資四切音恣割也裂也

周禮冬官考工記居幹之道蓄栗不進

篇身如... 又與構通荀子非相

斷... 莫... 唐韻古老切音葉類篇稗也齊語及菓

菓... 唐韻古老切音葉類篇稗也齊語及菓

菓... 唐韻古老切音葉類篇稗也齊語及菓

菓... 唐韻古老切音葉類篇稗也齊語及菓

菓... 唐韻古老切音葉類篇稗也齊語及菓

菓... 唐韻古老切音葉類篇稗也齊語及菓

菓... 唐韻古老切音葉類篇稗也齊語及菓

菓... 唐韻古老切音葉類篇稗也齊語及菓

菓... 唐韻古老切音葉類篇稗也齊語及菓

菓... 唐韻古老切音葉類篇稗也齊語及菓

菓... 唐韻古老切音葉類篇稗也齊語及菓

菓... 唐韻古老切音葉類篇稗也齊語及菓

菓... 唐韻古老切音葉類篇稗也齊語及菓

菓... 唐韻古老切音葉類篇稗也齊語及菓

菓... 唐韻古老切音葉類篇稗也齊語及菓

菓... 唐韻古老切音葉類篇稗也齊語及菓

略作瓜集韻又作華周禮彤方氏無有華離之類

地註讀瓜疏云兩頭寬中狹古華苦蛙兩切

名制也周禮春官華氏註燠燠用荆華之類

疏掌其樵契也韻會音有氏共華以灼龜

名祖集韻詳餘切音徐菹菹菜名似非類篇千條切音蛆菹

菹菹草名又菹祖切音昨菹菹生下田可食

菹草唐韻房九切音草菹菹藥名今省作門

代切音縹說文草之可食者增韻疏也禮月令仲秋趣民務音

菜儀禮士昏禮婦人三月乃奠菜靈樞經五菜葵甘韭酸藿鹹

菹苦蔥辛又禮王制民無菜色註食菜之饑色又七計切

東方湖七諫西施媿媿而不得見兮媿母勃屑而日侍桂蠹不

知所淹留兮夢蟲不知徙乎葵菜

又韻會與采通漢孔耽碑躬菜淩蕩

篇按菹瑞草又博雅菹挈狗脊也本草菹猶芡結也攷結

短也莖蔓堅強短小故名廣韻根可作飲

又唐韻古音蒲內

切同草菹契禮

前漢匈奴傳菹庶無

干戈之役或作菹

黃菹瓜註菹瓜似土瓜

花白似梅又急就篇註伏芥一名伏菹

問厥利惟何而顧菹在腹前漢賈山傳上覆飛鳥下不見伏菹

可為掃帚

又人名呂氏春秋青萍趙人

申集上

艸部

八畫

菹

切音

長也

又人名呂氏春秋青萍趙人

艸部

八畫

菹

切音

傳詩大雅葬云不逮傳葬使也

周頌莫子莽蜂傳葬蜂摩曳也

意詩陳風彼澤之陂有蒲蒹葭爾雅釋草荷葉其華蒲葭○

按說文作菡六書正譌云俗作菡非然考經文皆作菡六書正

譌之說

太泥

鶴翎不天生變化在

啄菴

菴又荆楚閒謂蒿為菴又蔚壯菴註蔚即

蒿之雄無子者

耳詳芥字註本作卷詩周南采采卷耳

多姓也字彙

漢有蔭宗

陰痺蕭當即屈

瓜 又集韻相支切音斯五篇歲時草似瓜

瓜司馬相如子虛賦其高燥則生歲時草似瓜

類篇周禮有苾蒻 又玉篇唐韻居

隱切音謹集韻戶代切音隆義

都似人參而葉小異根味甜

軫視切音旨苾蒻小萃也廣韻作苾

作蒞 又陳尼

切音嵬義同

江東呼為蒼韻會云詩傳作接余

又類篇色甲切同

二月上旬及麻苾楊生種者為上時

鄭薛作苾小席也

阜香草周禮夏官大馭註以苾芻棘柏為神主

切音蒲苾提樹名酉陽雜俎樹出摩伽陀國

尚碑註佛書云苾芻薩埵言覺有情也

簡稱菩薩綱目集覽釋典苾芻之為言了也

庚辰年 申集上 艸部 八書 辛

菡 唐韻胡感切音頤說文菡

菡 菡 菡 菡 菡 菡 菡 菡 菡 菡

菡 菡 菡 菡 菡 菡 菡 菡 菡 菡

菡 菡 菡 菡 菡 菡 菡 菡 菡 菡

菡 菡 菡 菡 菡 菡 菡 菡 菡 菡

菡 菡 菡 菡 菡 菡 菡 菡 菡 菡

菡 菡 菡 菡 菡 菡 菡 菡 菡 菡

菡 菡 菡 菡 菡 菡 菡 菡 菡 菡

菡 菡 菡 菡 菡 菡 菡 菡 菡 菡

菡 菡 菡 菡 菡 菡 菡 菡 菡 菡

菡 菡 菡 菡 菡 菡 菡 菡 菡 菡

菡 菡 菡 菡 菡 菡 菡 菡 菡 菡

菡 菡 菡 菡 菡 菡 菡 菡 菡 菡

菡 菡 菡 菡 菡 菡 菡 菡 菡 菡

瓜 又集韻相支切音斯五篇歲時草似瓜

瓜司馬相如子虛賦其高燥則生歲時草似瓜

類篇周禮有苾蒻 又玉篇唐韻居

隱切音謹集韻戶代切音隆義

都似人參而葉小異根味甜

軫視切音旨苾蒻小萃也廣韻作苾

作蒞 又陳尼

切音嵬義同

江東呼為蒼韻會云詩傳作接余

又類篇色甲切同

二月上旬及麻苾楊生種者為上時

鄭薛作苾小席也

阜香草周禮夏官大馭註以苾芻棘柏為神主

切音蒲苾提樹名酉陽雜俎樹出摩伽陀國

尚碑註佛書云苾芻薩埵言覺有情也

簡稱菩薩綱目集覽釋典苾芻之為言了也

庚辰年 申集上 艸部 八書 辛

又菜中有水蓂若張仲景金匱要略葉圓而正 莖古文菜

光有毒悞食令人狂亂甘草汁解之更記作蕘 莖古文菜

莖莖莖莖莖 唐韻集韻於居隱切音謹詩太雅莖茶如

以滑之註冬用莖夏用莖爾雅釋草苦莖註今莖莖也 又集

韻渠客切音觀類篇藥名烏頭也爾雅釋草莖莖莖註即烏頭

也江東呼為莖莊子徐無鬼藥也其實莖也 又淮南子說林訓

蝮蛇螫人傳以和莖即愈註和莖毒藥 又赤莖山名越絕書

赤莖之山破而出錫○按莖字有三音上去二音从艸入 莖

艸部其平聲音芹說文訓黏上从莖省从土另詳土部 莖

唐韻昨焦切音樵說文草也 又莖莖莖莖莖之切音治說文

莖莖止少切音沼玉篇莖子藥也 莖莖莖莖莖莖莖莖莖

尼切音埤水衣也 又與莖通前漢外戚傳華殿塵 莖莖莖

兮玉階落中庭萋兮綠草生顏註莖音臺水氣所生 莖莖莖

切音育說 莖唐韻胡田切音莖 莖唐韻雨暹切 莖

文草也 莖賢說文草也 莖音域叢也 莖行切音

フハロヨモキ 支坪
カハロヨモキ 支坪
フ俗作莖非

庚篇海 華古文菜 唐韻戶花切集韻胡瓜切

已華而眩疏凡繪畫五色必有光華故曰華畫也 又廣韻草

盛也 又紛也曹植洛神賦紛華御 又髮白也後漢陳蕃

傳塞謬之操華首彌罔 又華林園名魏志芳林園即今華林

園 又地名戰國策說趙王千華屋之下史記秦本紀註華陽

地名吳志孫皓傳皓舉大眾出華里 又水經注河水東南徑

華池 又華表古今註堯設誹謗木今之華表 又星名晉書

天文志大帝九星曰華蓋 又韻會胡化切音話書禹貢至千

大華爾雅釋山華山為西嶽 又姓隋天論華氏子姓也通志

氏族略宋戴公子者食采千華因氏焉 又司馬相如上林賦

華楓杯櫨註華皮可以為索 又集韻呼瓜切音譁禮曲禮為

國君者華之註華中裂之不四折也爾雅釋木瓜曰華之 又

與花同爾雅釋草華芻也揚子方言齊楚之間或謂之華或謂

之芻佩觿集華有戶瓜呼瓜二翻俗別為花 又韻補呼文切

邊讓章華賦體迅輕鳴榮躍春華進如浮雲退如激波 又胡

庚篇海 華古文菜 唐韻戶花切集韻胡瓜切

已華而眩疏凡繪畫五色必有光華故曰華畫也 又廣韻草

盛也 又紛也曹植洛神賦紛華御 又髮白也後漢陳蕃

傳塞謬之操華首彌罔 又華林園名魏志芳林園即今華林

園 又地名戰國策說趙王千華屋之下史記秦本紀註華陽

地名吳志孫皓傳皓舉大眾出華里 又水經注河水東南徑

華池 又華表古今註堯設誹謗木今之華表 又星名晉書

天文志大帝九星曰華蓋 又韻會胡化切音話書禹貢至千

大華爾雅釋山華山為西嶽 又姓隋天論華氏子姓也通志

莖莖莖

文切徐鍇說文繫傳華本音和故今人謂華表為和表案據詩
 嬌足登雲閣相伴步九華徒倚憑高山仰攀桂樹柯 又詩本
 音灼灼其華註音敷考詩如棠棣之華顏如舜華維常之華也
 叶車韻風有荷華叶下都韻黍稷方華叶下途韻凡七見皆讀
 敷又唐韻古音亦音敷郭璞曰江東謂華為敷陸德明曰古讀
 華如敷不獨江東也漢光武曰仕宦當作執金吾娶妻必得陰
 麗華 又韻會苦蛙切正韻枯瓜切 蓋 唐韻羽俱切音干集
 成言誇不正也 或作華詳華字註 蓋 韻補蓋菜名似韭韻
 會出 芝 集韻莫庚切音孟玉篇狼尾草 菰 唐韻古胡切博
 塞下 芝 也 又類篇莫浪切音蕩義同 菰 雅菰蔞也其水
 謂之胡菰西京雜記菰之有米者長安人謂之雕胡有首者謂
 之綠節 又地名吳志孫亮傳諸葛誕別將干菰陂 又借作
 孤漢使官碑履菰竹之 菰 集韻攻乎切音孤說文草多貌
 廉集韻同菰詳菰字註 菰 又地名江夏平春有菰亭 又橋
 名通鑑梁太清二年李遷仁樊文 菱 古又菱 唐韻同菱 菲
 皎帥銳卒五千深八至狐自橋東

如尾切正韻敷尾切於音斐葉名說文於也詩風采芣菲
 疏郭璞曰菲草生下濕地似菰葉華赤色可食 又論語菲
 飲食而致孝子鬼神何晏註麻也 又楊子方言菲怒悞也
 又集韻交沸切音佛義同 又與屏通禮會子問不杖不菲不
 次註菲草履前漢刑法志菲履栝衣而不純 又集韻芳微切
 音菲草茂貌廣韻芳菲也 又博雅菲菲香也司馬相如上林
 賦郁菲菲 又楊子六玄經白黑菲菲註雜 葍 唐韻九魚
 也後漢梁鴻傳志菲菲干丹降註高下不定也 葍 唐韻集韻
 篇直居 陀 篇海音陀 葍 唐韻苦紅切音空 葍 唐韻集韻
 草也 陀 出釋典 葍 玉篇葍心草也 葍 唐韻計切
 音辰說文葍也可以染留黃急就篇註緜蒼艾 葍 集韻莫卜
 色也東海有草其名曰莫以染此色因色緜云 葍 切音木玉
 篇草 葍 五篇古文龍 葍 唐韻去金切音欽草名似蒿葍葍
 也 葍 字註見部首 葍 又集韻居吟切音今葍葍草
 又葍 古文葍 唐韻美韻於烏合切音詣韻會葍葍閣草名
 同葍 葍 司馬相如子虛賦葍葍閣軒千註葍葍閣高也

申集上

艸部

八畫

五

集韻通雅詳穀字註

詩疏亦作叔廣韻同未 **恭** 廣韻徒兼切音恬玉篇菜名本草

菜治病熱 又集韻他 **到** 唐韻都盜切集韻刀號切然音到

念切音忝草木長茂貌 **到** 說文草木倒也 又集韻觀老切

音倒草名 又竹角切音斷草大貌 **荒** 唐韻呼古切音濟

又詩小雅倬彼甫田韓詩作蔚彼甫田 **荒** 唐韻呼古切音濟

似狸豆 **待** 集韻 又土咸切博雅荒也 **荒** 集韻同

而大 **待** 同詩 **荒** 又土咸切博雅荒也 **荒** 集韻同

虛無食也一曰果 **其** 古文 **其** 唐韻集韻於渠之切音恭說

不熟直音同荒 **其** 又廣韻居疑切音姬韻會菜似蕨馬融廣成

頌苾苾其 **其** 又草也前漢五行志梁孤其服節古註服盛箭

者其草似荻而細織之為服也 又禮曲禮梁曰蕒其註其語

辭也 又居開切音該淮南子時則訓饗其燧火註取其木燧

之火 **和** 集韻相然切音仙揚子方言江南呼梗為 **和** 集韻

吹之 **和** 集韻與和同正字通應見木部加艸非 **和** 同菜

唐韻秦醉切音痺說文草貌 又補雅 穀冬也 又

易卦名坤下兌上萃象口萃聚也詩陳風有鳴翠止齊語

合夫土羣萃而州處 又集韻昨律切音萃義同左思吳郡賦

掃蠱森萃萃茸蕭瑟 又七內切音萃萃衣聲司馬相如子

虛賦翁呶萃萃 又通倬周禮春 **菊** 唐韻徒刀切音鞠玉篇

官車僕掌戎路之萃註萃猶副也 **菊** 蒲菊後漢西域傳栗也

國出名馬牛羊蒲菊象果其土水美故蒲菊酒特有名焉魏文

帝詔南方龍眼荔枝寧比西國蒲菊石蜜乎 又宮名三輔黃

圖蒲菊宮在 **芭** 集韻樞倫切音春說文草名篇 **芭** 唐韻莫

上林苑西 **芭** 海古文春字註見日部五畫 **芭** 六切音

日本草首箱一名 **草** 集韻賓彌切音卑類篇草薺樂草 又

菝菝詳首字註 **草** 類彌切音卑義同 又集韻必缺切音

蔽山海經小華之山其草有草荔 又與蔽通前漢韓信傳從

閒道單山而望趙軍師古註蔽隱干山間使敵不見 又唐韻

蒲歷切音寔五篇雨衣也類篇 **蓑** 唐韻直良切韻會仲良切

一曰蓑衣 又唐韻音同蓑 **蓑** 唐韻長詩檜風際有蓑楚

申集上 州部 八畫

廣韻

廣韻

廣韻

狗獐其枝傳黃楚姚也疏今羊桃也張衡南都賦薇蕪蕨

尉萇總又烏萇國名水經注說文胡官切音桓山羊細

烏萇國即北天竺佛所到國也

羊頭非神頭下从見知兔字

非見字字彙譌列艸部非

蕒唐韻他合切音潔齊民要術著菜生水

屬又集韻符分切音汾義同或作蕒

也班固幽通賦安恬恬而不葩

草英蘆葩註葩

宜為蕒蘆葩也

作印色子無刺者良有

刺者毒字作蕒亦作蕒

北山有蕒疏蕒草名其葉可食

八民田菜之數註蕒休不耕者郊內謂之易郊外謂之蕒

周禮地官山虞若大田獵則萊山川之野註萊除其莖葉也詩

小雅田卒汙萊註萊草穢

齊國之魚鹽于東萊註東萊齊東萊夷也

山其木多檀楮又姓孟子若伊尹萊未履岐詩萊牛湯賢臣

仲虺是也左傳文二年萊駒為右

朱門何足榮未若註蓬萊臨泉揖清波陵岡撥丹黃

落代切音賴義

同爾雅作釐

蕒又雲行貌詩小雅有蕒蕒

也又蕒蕒文章相錯也詩小雅蕒兮蕒兮成是貝錦

目勞慎蕒詩周頌有蕒有蕒

賦珍樹猗猗奇卉蕒蕒風如蕒甘露如醴

音鄰

義同

不動貌莊子應帝王鄉吾示之以地文萌乎不震不正

亦曰萌周禮秋官雍氏掌殺草春始生而萌之註謂耕反其萌

五

五

五

五

五

五

五

五

詩之

芽 又姓正字通五代蜀裨將萌慮 又葭萌地名更記貨殖傳註屬廣漢今利州縣 又通岷管子山國軌謂高田之萌曰吾所寄幣于子者若于註萌民也戰國策施及萌隸 又同蘭爾雅釋訓存存萌萌在也 又唐韻古音讀芒揚雄幽州牧箴義兵涉漠偃我邊萌叶下康韻 又義與世通禮月令句者畢出萌者盡達管子五行篇艸木區萌區萌即何芒也 又集韻彌登切音昔義同 又萍 唐韻薄經切集韻旁經切叶音瓶眉兵切音明蕨萌草名 萍 玉篇萍草本草註萍即楊花所化一葉經宿即生數葉葉下有微鬚即其根也禮月令萍始生焉禮萍氏註萍之草無根而浮取名於其不沉溺後漢鄭玄傳萍浮南北 又青萍劍名 又地名竹書紀年鬼于萍澤晉書地理志萍鄉屬安成郡 又集韻正韻與萍同韻會萍萍本是一物字異而言義相同○按詩食野之葍毛氏傳云葍萍也鄭氏箋云葍蕒蕭也疏云萍是水中之葍非鹿所食故鄭氏不从毛氏觀下食蒿食葍皆陸草可知則葍當依經疏蕒蕭萍 知集是浮萍絕然二物字可通借義不用通韻會之說非

芣 芣母藥草本作知 苗 集韻古慕切音 芟 唐韻於角切音透

不芟 芟原離騷雖芟絕其何傷兮 又病也禮檀弓哲人其芟

愈詩 芟糲綴藍瑛 註芟糲青花園實亦作芟糲 又正韻芟糲也韓

貌後漢馬援傳芟腰叶舌 又地名晉書匈奴傳芟莎胡等語

王駿降 又集韻 芟 唐韻徒感切音楚博雅芟芟芟也詳

同餞詩餞字註 芟 唐韻徒感切音楚博雅芟芟芟也詳

廟賦雲苗苗以張蓋 五經文字說 芟 唐韻山洽切集韻色

音軟蕙蒲瑞草王者孝德至則蕙蒲生於殿白虎通草出蕙蒲

又集韻實洽 芟 唐韻職追切音雖說文章多貌 又草名芟

切音驟義同 芟 唐韻職追切音雖說文章多貌 又草名芟

集韻泉木漚者 又韻會胡官切音祖說文亂也詩幽風八月

在葦疏初生者為莢長大為蘆成則為葍周禮春官其相席用

庚辰年 庚辰年 庚辰年 庚辰年 庚辰年 庚辰年 庚辰年 庚辰年

蒨 補純註蒨如葦而細 又前漢息夫躬傳涕泣流兮 蒨 唐韻

蒨 補純註蒨如葦而細 又烏名鵝屬字 又詳佳部 蒨 唐韻

蒨 補純註蒨如葦而細 又烏名鵝屬字 又詳佳部 蒨 唐韻

蒨 補純註蒨如葦而細 又烏名鵝屬字 又詳佳部 蒨 唐韻

蒨 補純註蒨如葦而細 又烏名鵝屬字 又詳佳部 蒨 唐韻

蒨 補純註蒨如葦而細 又烏名鵝屬字 又詳佳部 蒨 唐韻

蒨 補純註蒨如葦而細 又烏名鵝屬字 又詳佳部 蒨 唐韻

蒨 補純註蒨如葦而細 又烏名鵝屬字 又詳佳部 蒨 唐韻

蒨 補純註蒨如葦而細 又烏名鵝屬字 又詳佳部 蒨 唐韻

蒨 補純註蒨如葦而細 又烏名鵝屬字 又詳佳部 蒨 唐韻

蒨 補純註蒨如葦而細 又烏名鵝屬字 又詳佳部 蒨 唐韻

蒨 補純註蒨如葦而細 又烏名鵝屬字 又詳佳部 蒨 唐韻

蒨 補純註蒨如葦而細 又烏名鵝屬字 又詳佳部 蒨 唐韻

蒨 補純註蒨如葦而細 又烏名鵝屬字 又詳佳部 蒨 唐韻

蒨 補純註蒨如葦而細 又烏名鵝屬字 又詳佳部 蒨 唐韻

蒨 補純註蒨如葦而細 又烏名鵝屬字 又詳佳部 蒨 唐韻

蒨 補純註蒨如葦而細 又烏名鵝屬字 又詳佳部 蒨 唐韻

蒨 補純註蒨如葦而細 又烏名鵝屬字 又詳佳部 蒨 唐韻

蒨 補純註蒨如葦而細 又烏名鵝屬字 又詳佳部 蒨 唐韻

蒨 補純註蒨如葦而細 又烏名鵝屬字 又詳佳部 蒨 唐韻

蒨 補純註蒨如葦而細 又烏名鵝屬字 又詳佳部 蒨 唐韻

蒨 補純註蒨如葦而細 又烏名鵝屬字 又詳佳部 蒨 唐韻

蒨 補純註蒨如葦而細 又烏名鵝屬字 又詳佳部 蒨 唐韻

蒨 補純註蒨如葦而細 又烏名鵝屬字 又詳佳部 蒨 唐韻

蒨 補純註蒨如葦而細 又烏名鵝屬字 又詳佳部 蒨 唐韻

蒨 補純註蒨如葦而細 又烏名鵝屬字 又詳佳部 蒨 唐韻

樹以得姓也前漢游俠傳有萬章又韻會果羽切音矩義同

又集韻恭丁切音拘所以正車輪者周禮冬官輪人萬之以

駟其匡也詩等為萬蔓以運丈別唐韻羊朱切音余玉篇萬茶

輪上輪中萬蔓則不匡刺也丈別花貌類篇或作萬篇海一作

蕘又集韻勇主切音庚蕘莖正韻勇久切韻會扶岳切

木耳又徒侯切音頭草名又山名竹書紀

合孟夏王瓜生註草華也今月合云玉蕘生又山名竹書紀

年帝孔甲三年王暇于蕘山又宮名前漢宣帝紀甘露二年

行華蕘陽宮又集韻蒲昧切音佩韻會符邈切音附義從同

又集韻薄亥切音倍與蕘通草也字彙補蕘山上海經音

倍又漢書蕘陽宮李裴亦音倍字彙作防父切誤○按負負二

字異音負音附負音治似蕘山之蒼負蕘草之蒼從負不可

以倍音廢蕘唐韻郎甸切音練草名玉篇白蕘也爾雅釋草

附音也蕘葉莖莖又字彙青盛貌邱璞八賦涯蕘于蕘

蕘唐韻况袁切集韻許元切音放音暗韻會忘憂草即今之鹿

蕘也說文作蕘又八宣詩衛風焉得諤草言樹之背本又

泥詩作說文作蕘又作蕘爾雅又作蕘正字通獨以蕘為正似

蕘唐韻同萱王應麟詩攷南唐韻奴感切音南玉篇草

音南蕘唐韻阻力切音仄玉篇前子樂名一歲為蕘子二歲

草名蕘為鳥喙三歲為附子四歲為烏頭五歲為天雄鹽鐵

論雖以進壤廣地如食蕘之充腸也又廣韻王力切韻會買

側切音蕘草也又人名左傳昭二十年昔爽鳩氏始居此

地季前因之註葶集韻依真切音因葶同漢葶烏集韻

季前虞夏諸侯葶葶香草類篇通作葶葶同漢葶烏集韻

切音倭類篇高莖菜名杜南種高莖詩序堂下理小畦隔種一

兩席許高莖向二句矣又續博物志蒿菜出蒿園有毒百蟲

不敢葶集韻尺尹切音蠶類篇草名說文推也葶集韻與

近葶章春時生也亦作葶又玉篇雜也葶集韻與

葶集韻思邀切音蕭葶核草木茂貌又韻會蕭疎貌宋玉

九辨蕭蕭之可哀兮葶葉已落葶獨立也又師交

廣雅

廣雅

廣雅

廣雅

廣雅

廣雅

廣雅

廣雅

廣雅

切音橫前漢司馬相如傳紛落前蔘郭註枝登攪也便集韻

又韻會色角切音朔義同又集韻前蔘藥草

切音類類籜縹縹草名○按爾雅黃唐韻菜莫亦作

無復字正字通以為蔘字之譌黃唐韻菜莫亦作

以主切音兩百黃草集韻作音唐韻布玄切音邊篇竹草名

薜蔕又羊朱切音俞義同音爾雅釋草竹篇蔕布地而

生節閒白華葉細綠人謂之荊竹又廣韻萬典切

音匾義同又集韻蒲眠切音餅篇蔕草木動貌

切音帽說文草也又廣韻吳音集韻烏舍切音

六切音目音蒼草又與音同音菴類篇野草

切韻會逆各切於音鄂玉篇花萼也晉書王甫謚

傳春華發萼夏繁其實東哲曰華詩白華朱萼落唐韻虛

韻韻會正韻歷各切於音洛禮王制草木零落然後入山林

又爾雅釋詁落始也又左傳七年楚子成章華之臺廟與諸

侯落之註宮室始成祭之為落又叔孫為孟鍾饗大夫以落

之註以猘猪血饗鐘曰落又博雅居也綱目集覽人所聚居

按謂之村落市落聚落又後漢竇憲傳躡之區落又蔘

離曰虎落前漢鼂錯傳為中國虎落註以竹篾相連遮落之也

顧又廢也莊子天地篇子高曰夫子蓋行亦無落吾事耕而不

相如上林賦牢落陸離又陸落論衡見文吏便而儒生陸落

則詆訾儒生以為淺短稱與古史謂之深長又拓落揚雄解

嘲何為官之拓落也又韻會錯落開扇貌

天大歲在巳曰大荒落又且名史記天官書軍西為壘旁有

一大星為北落又山名水經注伊水東北過郭落山

名本草土落生嶺南山谷又角落生江西山谷似某黃獨莖

又水名爾雅釋木落疏樓一名落可作杯圈皮朝繞物不解

又姓通志氏族略漢有落下閔又與絡通莊子秋水篇落

馬首穿牛鼻前漢李廣傳上召禹刺虎禹從落中斫絕繫上壯

之師古註謂當時纏絡之而下也又唐韻古音讀路音庚聞

用賈誼文張高弦悲荒爾雅釋草菴雀弁註悅轉切菴

聲激柱落叶下瀼韻荒爾雅釋草菴雀弁註悅轉切菴

聲激柱落叶下瀼韻荒爾雅釋草菴雀弁註悅轉切菴

聲激柱落叶下瀼韻荒爾雅釋草菴雀弁註悅轉切菴

聲激柱落叶下瀼韻荒爾雅釋草菴雀弁註悅轉切菴

聲激柱落叶下瀼韻荒爾雅釋草菴雀弁註悅轉切菴

聲激柱落叶下瀼韻荒爾雅釋草菴雀弁註悅轉切菴

聲激柱落叶下瀼韻荒爾雅釋草菴雀弁註悅轉切菴

聲激柱落叶下瀼韻荒爾雅釋草菴雀弁註悅轉切菴

聲激柱落叶下瀼韻荒爾雅釋草菴雀弁註悅轉切菴

庚辰字

庚辰字

庚辰字

庚辰字

庚辰字

庚辰字

庚辰字

怡成切音盈篇唐韻徒兼切 **恬** 唐韻古活切音括爾雅

海菊也亦作蕪音恬藥草 **括** 釋草括麋舌郭註今麋

舌草春生葉似舌又集韻戶括 **括** 唐韻古活切音括括藉

切音活獨落藥草直音作落 **蒨** 唐韻房脂切音瑟說文高也

閭與艾藉兮直音作藉 **蒨** 集韻邊迷切與蒨通詳蒨字註 **蒨** 集韻

切音姜山草正同蒨 **蒨** 集韻知視切音矢說文藝也从

字通俗藟字同蒨 **蒨** 集韻武遠切音晚人

菡 唐韻古壞切音怪草名 **菡** 集韻直立切音螢

菡見季徹又潘尼西道賦菡 **菡** 集韻直立切音螢

窟連投十數億計通作菡 **菡** 草名玉篇菡萏也 **菡** 唐韻

在各切音昨茹草博雅菡萏也 **菡** 集韻莊姑鳥芋也

又秦昔切音籍義同又集韻土革切音頤類篇草名 **菡** 集韻

存故切正韻靖故切音祥水芋也 **菡** 又韻會菡也唐書李揆

傳雁桃圖史又叢租切與菡通類篇菡菡草名菡或作菡

菡 集韻或 **菡** 篇海音胡又音孤草多貌○按此字說又菡

作菡玉篇唐韻俱不載正字通云菡字之誤 **菡** 正

菡 通菡菡 **菡** 唐韻側加切集韻莊加切音楮草名菡萏也

菡 菡同 **菡** 水中亦作菡 **菡** 又集韻細古切音祖說文菡也

菡 集韻同菡又通 **菡** 唐韻補抱切音保前漢燕刺王且傳

菡 韻會梓上菡也字彙補關中謂桑榆孽生曰菡 **菡** 又禮雜記羽

菡 菡疏菡謂蓋也張衡西京賦垂翟菡 **菡** 又禮禮器不樂菡大註

菡 菡之言褒也 **菡** 又素問治數之道從容之菡註菡平也 **菡** 又藏

唐韻

中集上

艸部

九畫

空

坊或作柴坊 又集韻而由切音柔直音香菜菜博雅

韻尊為切音橋同藥 穰菜蘇也揚子方言蘇之小者謂之

處 又本草石香菜生蜀郡陵榮食簡州及南中諸 篇海通篇 葉集

莫後切音 葉集韻想止切音蔥本作葉胡 葉唐韻與涉切

某葉名 葉集韻耳也正字通俗葉字 葉集韻正韻戈

涉切音葉說文草木之葉陸游詩註吳人直謂桑曰葉 又

世也詩商頌昔在中葉有震且業 又博雅聚也 又昔州歐

陽修曰唐人藏書皆作卷軸後有葉子似今策子 又姓迥志

氏族略葉氏舊音攝後世與木葉同音 又與葛通儀禮上冠

禮贊者洗於房中側酌醴加桐覆之面葉註古文葉為藹 又

式涉切音攝左傳及葉註葉今南陽葉縣 又韻補叶逆約切

音虐易林桑芳將芳隕其黃葉 又叶於急切易林同本與葉

樂人上德東鄰慕義來與吾國 又集韻徒協切音瞞與葉同

書篇名 韻 葉集韻 葉集韻 葉集韻 葉集韻 葉集韻

會或作葉非 葉集韻 葉集韻 葉集韻 葉集韻 葉集韻

徒故切音 葉集韻 葉集韻 葉集韻 葉集韻 葉集韻

度香草 葉集韻 葉集韻 葉集韻 葉集韻 葉集韻

草萌芽熒 葉集韻 葉集韻 葉集韻 葉集韻 葉集韻

韻或作蒟蒻 葉集韻 葉集韻 葉集韻 葉集韻 葉集韻

中後世麻經裝服然後敝鑄 又山名山海經 葉集韻

經昆吾山又西百二十里曰茲山茲水出焉 葉集韻

六切音福說文當也詩小雅言采其當傳當惡菜也爾雅釋草

當當當註大葉白華根如指正白可啖 又爾雅釋草當當當

註當花有赤者為當 又博雅烏慈當也 又唐韻古音方鑑

切引詩叶求爾新特韻 又去聲音當 又集韻或作蒟蒻

迥唐韻戶頂切音 葉集韻 葉集韻 葉集韻 葉集韻 葉集韻

名勒草訛 葉集韻 葉集韻 葉集韻 葉集韻 葉集韻

為揮草 葉集韻 葉集韻 葉集韻 葉集韻 葉集韻

切音前咨盈切 葉集韻 葉集韻 葉集韻 葉集韻 葉集韻

音精義甚同 葉集韻 葉集韻 葉集韻 葉集韻 葉集韻

益唐韻符分切音汾玉篇益蓋盛貌左思蜀

都賦鬱益益以翠微 又博雅鬱益香也

益唐韻 益唐韻 益唐韻 益唐韻 益唐韻

益唐韻 益唐韻 益唐韻 益唐韻 益唐韻

益唐韻 益唐韻 益唐韻 益唐韻 益唐韻

康照字此 道光七年奉 旨重刊

又集韻步奔切音益艸名爾雅釋草莖莢蓋註覆盆子花曰蘇蜜那花封唐也實似莓而小正字通梵書謂覆盆子花曰蘇蜜那花封唐府容切音封菜名韻會莖莢也詩柳風采葑采芣無以下體傳葑須也疏釋草云須葑莖坊記註云葑莖也方言云葑莖無葑也陳楚謂之葑齊魯謂之葑關西謂之葑葑趙魏之部謂之大芥鹽與葑字雖異音實同即葑也須也葑葑也葑葑也葑葑也葑也芥也芥也七者一物也集韻馮馮切音豐詩采葑采芣徐邈讀作豐 又廣韻芳用切音樹菰根也今江東有葑田晉書音義菰葑叢生其根盤結名曰葑通鑑魏明帝青龍元年陸遜人江頁催人種葑豆史焯釋文葑方用切菰根也江東有葑田胡三省註按葑音封菜也亦謂之蔓菁江東葑田 葑 集韻所景乃是葑泥其深有沒牛片此田又不產菰根 葑 切音省草名廿紅唐韻戶公切集韻正韻胡公切音紅爾雅葑葑公切韻會胡公切音紅玉簾水草也北史葑葑也與葑同洪 唐韻戶公切韻幕容儼傳造葑洪竟數里以塞船路 葑 唐韻戶公切音侯集

雅木作侯 悅 唐韻以芮切音銳草生貌揚子方言悅小也 又廣韻弋雪切類 苻 集韻延而切音符 苻 唐韻胡 篇欲雪切音悅義同 苻 篇蔓苻也 或作延 苻 唐韻胡 很草名似菁花青白 又集韻苦本切音 苻 集韻鋤加切音 閻義同 又廣韻戶皆切音諧 苻 草名 苻 集韻鋤加切音 作 莢 唐韻徒骨切音突爾雅釋草莖莢蓋註莖莢為 莢 韻會正韻莖莢也紫花大根俗呼葑突詳前葑字註 著 集 韻會正韻莖莢也紫花大根俗呼葑突詳前葑字註 君之德著而彰 又管子立政篇十二月一著註著標著也使 備曹著著其名周禮典婦功註書其賈而著其物 又前漢景 帝紀廷尉與丞相更議著令註著音著作之著音書職官志魏 太和詔置著作郎於此始有其官 又小爾雅思也 又與 貯通家語子貢廢著當財於曹魯之間註著居也 又詩齊風 俟我于著平而傳門屏之間曰著 又左傳昭十二年若不廢 君命則固有著矣註著位次也前漢五行志朝內列位有定處

庚巳字具 申集上 艸部 九畫

所謂表著也 又廣韻直餘切音除爾雅釋天大歲在戊曰
 雍韻會表著之著亦音除 又羣經音辨藥草也爾雅釋草味
 莖著註音儲 又類篇陟略切音芍被服也晉書宣帝紀關中
 多莖藥帝使軍士二千人著軟材平底木屐前行 又儀禮士
 喪禮帳目用縑方尺二寸經裏皆組繫註著充之以絮也韓詩
 外傳士褐衣縑著未嘗完也 又集韻清略切音褚吳越春秋
 從陰收著望陽出糶註著置也 又類篇附也前漢食貨志黑
 子之著面 又禮明堂位著履傳也註著地無足 又前漢張
 騫傳身毒國在大夏東南其俗土著師古註土著謂有城郭常
 居不隨畜牧移徙後漢李忠傳流民占著者五萬餘口 音音
 俗作 **致** 集韻陟利切音音 **黃** 唐韻而亮切音軟齊 **莖** 音
 着 **致** 致說文草大也 **黃** 民要術莖木耳也 **莖** 音
 本字說文从艸从 **相** 唐韻息良切音襄青箱子也魏志
 田玉篇廣韻亦从 **相** 裴松之傳初平中有青牛先生者
 客三輔常食青箱菜花年似五六十者齊民 **莖** 集韻常支切
 要術箱根以為箱香辛 集韻類篇俱作 **莖** 音是說文草

也玉篇莖母 **甚** 集韻時鳩切音甚玉篇莖也詩魯頌食我
 草即知母也 **甚** 桑黠連我切音疏飛鴉馬聲之鳥食桑黠而

如林切音雙詩衛風于嗟乎今無食桑其叶下職字音疏
 本又作 **甚** 按佩韻云以鐵桿 **軌** 集韻距鮑切音 **甚** 唐韻

之權為桑甚其甚字不當从木 **軌** 集韻距鮑切音 **甚** 唐韻
 林芳無切音敷上篇莖莖 **莖** 同 **莖** 唐韻集韻正韻莖居

花貌 亨彙補漢隸同 **莖** 同 **莖** 唐韻集韻正韻莖居
 也易爾其困于葛藟註引葛纏繞之草押雅瓜葛皆廷蔓柑及

故屬之綿遠者取譽瓜葛莖莖斷凡與先帝先后有瓜葛者
 皆會尚書官屬陞西除下 又說文縑縑草也詩周南葛之章

今傳葛所以為縑裕周禮地官掌葛疏以時徵縑縑之材于山
 農 又司馬相如大人賦縑縑膠葛以方馳計膠葛馳也

又國名書仲連之諡乃葛伯仇餉春秋十四年蔡人奔人葛
 人來朝 又水名水經注沐水又南與葛陂相會 又山名越

絕書有葛山山海經葛山之首無草木 又姓通志氏族略葛
 庚紀之具 申集 艸部 九畫

唐韻涂柳切音土剛唐韻子賤切音箭說文山莓也又爾雅

紂玉篇裏也又集韻才先葦五篇禹兕切集韻羽鬼切

江東呼為落帚又集韻才先葦五篇禹兕切集韻羽鬼切

切音前重蕭築草說文作葦葦五篇禹兕切集韻羽鬼切

風一葦肱之風俗通除夕飾桃人垂葦交甚虎子門後漢袁閔

傳為沛相乘葦車又山名水經注江水浦東有葦田又類

篇于非切音闈爾雅釋草葦蕭芳謝嶠讀作平聲

又篇海于貞切音胃莊子列禦寇蒹葭蕭而食亦作葦

切音勃博雅繁時勢勃也又柳葦音胃草名葦勃唐韻

宗元文勃勃香氣類篇或作葦葦音胃草名葦勃唐韻

切音隈玉艸唐韻普巴切肥平聲說文華也張衡西京賦披

篇草名肥艸唐韻普巴切肥平聲說文華也張衡西京賦披

玄賦天地網繼百卉合葩叶下肥補叶傍禾切音披張衡思

和字韻類篇一作苜一作肥肥又通芥使胡集韻洪瓜切音

如荆白華而赤實服者不寒又通芥使胡集韻洪瓜切音

記賈生傳細故憲前分註慈前細刺也胡廣韻胡瓜也

又類篇蔞胡蔞米也又玉篇大蔞也本草註今人謂蔞為

大蔞蔞為小蔞孫緬云張騫使西域得大蔞蔞蔞則小蔞申土

舊有而大蔞出莫集韻須倫切音恂篇蔞唐韻集韻蔞

胡也故有胡名莫海人名魏有韓莫蔞唐韻集韻蔞蔞

唐韻亡沼切音眇玉篇草細莖蔞唐韻集韻蔞蔞同蔞

也又集韻彌笑切音妙義同蔞唐韻集韻蔞蔞同蔞蔞

文韻蔞蔞蔞蔞蔞蔞蔞蔞蔞蔞蔞蔞蔞蔞蔞蔞蔞蔞蔞蔞蔞蔞

子高曰蔞名蔞也又集韻才浪切音臘義與蔞同又正韻

茲郎切音藏周禮俟師以相葬埋劉昌宗讀又漢書子負傳枯

骨後何葬註音子郎反韻古牙切音嘉說文葦之

學大成或作葦見三輔黃圖葦唐韻古牙切音嘉說文葦之

葦華註即今葦也詩召南彼葦者葦又葦葦見葦字註又

笛也謝靈運詩鳴葦戾朱宮註鳴葦引路也又水名漢書註

葦水在廣平南和又通葦文選註杜摯葦賦葦今作葦

集韻何加切音退寒集本作葦或省又唐韻古音讀葦同

庚記三九申集上艸部九畫

蕨

馬相如子虛賦藏蕨蕨葭東牆彫胡又毛詩古音蕨徒阮

切音葭張衡西京賦齊棗女縱掉歌發引和校鳴蕨徒阮

名權也通作檉十約唐韻於略切韻會正韻乙却切音約博

非蕨多約楚辭九歌幸夷隅兮約房又廣韻於角切音渥義

同又集韻丁歷切音的纏也潘岳射雉賦首約綠素註約猶

也蕨類篇夷周切後唐韻息遺切音緜說文蕨屬可以

綴又廣韻蘇果切音瑣縣名前漢地理志大原後人師古又

音山京切又集韻祖峻切音後司馬相如上林賦實蕨葭茂

大也葱古文蔥聰說文菜也本草葱从葱外直申空有葱

通之象也禮內則贈春用葱又劍名荀子性惡篇柳公之蔥

三命赤鼓蔥衡又山名後漢天章帝紀註蔥嶺在燉煌西其山

高大多蔥又韻會氣通達山也方氏禮記解註氣達為蔥後漢

光武紀望見春陵郭峭曰氣待哉鬱鬱蔥蔥然又集韻初江

切音窻左傳定九年陽虎載蔥靈寢于其中而逃註蔥靈輜車

名又韻補叶干剛切音倉黃庭經五色雲氣紛青蔥唐韻

蔥開目內盼自相望玉篇俗作葱五經文字作葱疾綠

切音泉玉篇羊菓草名也正字通引葦唐韻集韻韻會於

本草作羊泉似菊花紫色一名羊節葦於非切音威玉篇

葦也東方朔七諫上葦蕪而防露分註葦葦盛貌又草名

述異記葦葦草一名麗草又呼為女草江浙呼為葦草又博

雅葦葦古葦唐韻集韻韻會正韻於職深切音樹爾雅釋葦葦

葦也子葦馬蓋註今大葦冬藍是也又爾雅釋葦葦葦葦

註今葦葦草江東呼曰苦葦又山名山海經葦山視水出焉

又姓晉語黃帝之子二十五宗其得姓者十四人為十二姓

姬酉祁已勝葦任荀偃姑環依是也又十葦唐韻渠追切集

韻胡諱切音函居葦切音緘義於同葦唐韻渠追切集

正韻渠為切音郊玉篇葦名詩邇風七月烹葦及葦儀禮士

虞禮記註夏秋用生葦王補農書葦陽草也為百菜之主備四

時用葦上九書

得風貌

又集韻符風切

音馮草名

說文灌淪也

也揚子方言木細枝謂之杪青齊燕莫開謂之蓼故傳曰慈母

之怒子也猶折蓼苦之其惠存焉

又草名謝靈運山居賦蓼

靡又染草漢官儀蓼園供染綠絞

幽風四月秀蓼傳蓼草也箋物成白秀蓼始詩緝曰四月陽

氣極干上而微陰已胎干下蓼感之而早秀毛註不指為何草

鄭疑為王荇說文引劉向說苦蓼也

又草盛貌前漢禮樂志

今遠志也又廣韻於

笑切音要亦草盛貌

字通久木入八畫

誤今移入九畫

集韻於哀切音

鴛博稚嫪慈敗也

之役切

藟古文

藟

唐韻於云切音藟五篇藟藟藟藟左思

藟藟

香

也

篇口

為之口

註

名博雅

藟藟也

類篇

同苑

藟藟

藟藟

藟藟

藟藟

藟藟

藟藟

藟藟

藟藟

藟藟

藟藟

藟藟

藟藟

集韻於哀切音

鴛博稚嫪慈敗也

集韻武悲切音眉

唐韻武悲切音眉

集韻或作滋

藟藟

藟藟

藟藟

藟藟

藟藟

藟藟

藟藟

藟藟

藟藟

藟藟

藟藟

藟藟

藟藟

藟藟

藟藟

藟藟

藟藟

藟藟

藟藟

藟藟

藟藟

音好蔬菜也鹽鐵志飯

莩

字彙補莫結切

莩

集韻公懷切

莩孺者不可以言莩

莩

字彙補莫結切

莩

音莩草名

莩藏作莩

莩

字彙補莫結切

莩

音莩草名

莩莩者不可以言莩

莩

字彙補莫結切

莩

音莩草名

莩莩者不可以言莩

莩

字彙補莫結切

莩

音莩草名

莩莩者不可以言莩

莩

字彙補莫結切

莩

音莩草名

莩莩者不可以言莩

莩

字彙補莫結切

莩

音莩草名

莩莩者不可以言莩

莩

字彙補莫結切

莩

音莩草名

莩莩者不可以言莩

莩

字彙補莫結切

莩

音莩草名

莩莩者不可以言莩

莩

字彙補莫結切

莩

音莩草名

莩莩者不可以言莩

莩

字彙補莫結切

莩

音莩草名

莩莩者不可以言莩

莩

字彙補莫結切

莩

音莩草名

莩莩者不可以言莩

莩

字彙補莫結切

莩

音莩草名

莩莩者不可以言莩

莩

字彙補莫結切

莩

音莩草名

莩莩者不可以言莩

莩

字彙補莫結切

莩

音莩草名

莩莩者不可以言莩

莩

字彙補莫結切

莩

音莩草名

莩莩者不可以言莩

莩

字彙補莫結切

莩

音莩草名

莩莩者不可以言莩

莩

字彙補莫結切

莩

音莩草名

莩莩者不可以言莩

莩

字彙補莫結切

莩

音莩草名

莩莩者不可以言莩

莩

字彙補莫結切

莩

音莩草名

莩莩者不可以言莩

莩

字彙補莫結切

莩

音莩草名

莩莩者不可以言莩

莩

字彙補莫結切

莩

音莩草名

服遠鬼慝 又穆天子傳巨誌 集韻類篇地居吏 葵 唐韻

鬼之人網奴乃獻白鵠之血 誌 切音記草名也 葵 素何

切音葵葵草木盛茂 誌 又集韻於斤切音葵類篇菜 茵 集韻

貌 集韻葵草根 茵 又韻會草色青也 茵 胡因

切音茵篇海草名 又正字通葵洪時後方云中飲食毒急舍

白銀一宿銀色變青是藍藥黃赤是茵藥取白花藤同乾藍實

蕪水脈之 詩 唐韻疏夷切正韻申之切地音師玉篇師草博

毒即解 詩 物志海上有草焉名師其實食之如大麥七月

稔俗名自然穀 詩 唐韻常倫切音純水 詩 集韻韻會正韻

或曰禹餘糧 詩 藥也 集韻通作尊 詩 地時吏切音侍

博雅立也 揚子方言更也 註為更種也 晉書姚萇載紀萇命其

將于一柵孔中特樹一根以旌戰功 或作蒔符 又唐韻市

之切音時蒔蘿子本草蒔蘿生佛誓國一名慈 蒔 集韻古九

謀救一名小茵音實如馬芹 又音示義同 蒔 切音官類

篇草 蒔 正字通 蒔 正字通 蒔 唐韻所八切音後爾雅釋

名 蒔 俗蒔字 蒔 同蒔 蒔 草蒔黃蒔蒔 又張衡南

都賦蘇葑紫蒔 註蒔蒔莢也 集韻 蒔 唐韻側鄰切音真道

同蒔 又唐韻所介切音綴義同 蒔 音蒔也 又集韻亮

蒔也 一日 蒔 集韻亭歷切音迪 說文草蒔也 詩蒔佛山川

黃蒔實 蒔 或作蒔 按詩人雅本作蒔 蒔 說文蒔王應

麟詩攷 蒔 唐韻來官切音浪 蒔 唐韻魯當切音郎 蒔 青樂

亦作蒔 蒔 漢書渠名在譙郡 蒔 山海經大皞之山有草

焉其名曰蒔服之不天可以療腹病 又地名 蒔 唐韻汝

經注石川水又西南徑郢復城 類篇通作蒔 蒔 余切集

韻 又居切地音琴玉篇草也 爾雅釋草蒔草蒔衣 註似 蒔 唐

其可食子大如麥著人衣 又廣韻女加切音琴義同 蒔 唐

蒙 東

復古編蒙

艸名王女也

人艸家別作

蒙非莫紅切

文三九

カシラツ

アサマ

蒙 庚辰字

申集上

艸部

十畫

幸

蒙

庚辰字典 道光七年奉 旨重刊

切音祚篇 稜 玉篇汝佳切音接 稜 集韻儒佳切音去 稜 正

海草名 同 意 唐韻相即切音息爾雅 薛 釋莖菲意葉詳非字註 芳 集韻蒲光切音芳爾雅釋

博雅繁母芳勃也 又唐韻薄庚切音彭義同 又廣韻北朗

切音榜牛芳子藥名本草一名惡實似蒲荷核外殼如栗殼一

名鼠黏一名大力子一名蝙蝠刺氣 苦 唐韻胡瞎切音轄博

味苦寒無毒類篇作牛膝唐韻作芳 除 雅音善蘇也揚子方

言蘇長沙 除 唐韻直魚切集韻陳如切於音除爾雅釋草職

人謂之管 為 又廣韻類篇黃似酸漿華小而白中心黃江東以

為粗食 又廣韻詳遠字註 蘇 集韻詳余切音徐篇 蘇 江篇

榆也 又廣韻詳遠字註 蘇 集韻詳余切音徐篇 蘇 江篇

切音塗爾雅釋草蘇虎杖註似紅草而粗大有細刺可以染亦

本草一名苦以又名斑杖酸杖大蟲杖 苗 集韻正字通音義於

疏穢 苗 集韻力求切音劉玉篇香 苗 與苗同 按集韻苗

草也 苗 又廣韻苗黃藥名 苗 與苗同 按集韻苗

俗作蒿疑苗即 葍 玉篇先結切音 葍 類篇 葍 直音 葍

葍字之譌也 葍 玉篇先結切音 葍 類篇 葍 直音 葍

集韻屋彼切音獲草名 又韻會 葍 切 葍 唐韻力順切音

音約前漢律歷志尺者獲也 葍 文 葍 度也 葍 唐韻力順切音

組海開生屈龍屈龍生容華 葍 集韻巨列切音 葍 唐韻以

容華生葍葍生藻藻生浮草 葍 傑類篇草名 葍 周切音

由說文葍也 又集韻以九切音西與 葍 集韻 葍 類篇居

舊同葍名 玉篇作適集韻或作適 葍 同 葍 葍 類篇居

娠補葍 集 葍 韻會多忝切音點類篇人名史記仲尼弟子

韻或作葍 葍 列傳曾葍公西葍奚容葍註葍音點 又直

音草 葍 唐韻集韻古幸切音耿玉 葍 唐韻倉甸切音清

賦夏睡冬蓐湛方生稍苗讚蓐蓐嘉穀 又鮮明貌束皙補白

華詩蓐蓐士子 又儀禮士冠禮註齊人名蓐為隸給 又木

名山海經敷岸北望河林其狀如蓐如舉郭註 葍 唐韻直史

說者曰蓐舉皆木名也 集韻又與蓐苗通 葍 切音清說

庚辰字典 中集上 十畫 葍

唐韻則古切音十租唐韻則吾切正韻宗蘇切音

文藝也**菹**祖說文菜也**租**租周禮地官鄉師大祭祀羞牛

牲共茅菹註鄭大夫謂祭前藉也詳苴字注又草名後漢馬

融傳苴其苴菹註廣雅云菹菹也其根似茅根可食又左思

蜀都賦樊以菹圃註菹亦名土茄葉覆地而生亦可食人饑則

以繼糧又集韻子余切音沮廣韻則古切音祖義姑同又

字彙補子侯切音緬周禮春官司巫菹**葍**唐韻匹各切音相

館劉昌宗讀那又集韻音義與菹同**葍**唐韻匹各切音相

辭大招膾苴苴只註維用膾炙切葍荷**葍**唐韻昨何切音瘥

以為杏又集韻匹沃切音咆義同**葍**唐韻昨何切音瘥

急就篇註齊甘菜也其實名葍**菹**唐韻於袁切音免說文棘

又集韻者斜切音嗟義同**菹**六書正譌**菹**任篇古文菹

註今遠志也**菹**集韻與**菹**勿俗作菹**菹**字詳見八畫

又集韻與菹同**菹**火菹同**菹**勿俗作菹**菹**字詳見八畫

又通菹王應麟詩政六月食鬱及菹出韓詩及爾雅疏

又唐韻古音引詩食鬱及菹叶**蒹**唐韻苦怪切音喟左傳

去聲音與統下菹栗稍為一韻**蒹**成八年雖有絲麻無葉

昔蒹正義蒹與管通亦管之類儀禮喪服傳疏屨者蒹蒹之非

也禮玉藻註蒹席便于洗足也張衡西京賦草則蒹蒹菅蒹

註蒹草中為素又地名左傳昭二十三年攻蒹蒹潰註河南

縣蒹鄉是也又姓前漢蒹蒹通傳蒹通范陽人又蒹蒹更記

孟嘗君傳註蒹蒹祀蒹之物謂以蒹繩纏之又蒹蒹苦對切

音塊引左傳叶雖有蒹蒹無葉蒹蒹韻又索隱蒹蒹成侯縶註

道光七年奉旨重刊

庚辰之月 申集上 卅部 十畫

廣雅釋名 道光七年奉 旨重刊

人名其**蒲** 唐韻薄胡切韻會蓬蒲切音匍類篇薄蒲戲也

實為壽**蒲** 晉書陶侃傳薄蒲者牧猪奴戲耳 又韻會通蒲

荀子不苟篇**蒲** 履蒲席釋名蒲草也周禮天官甸人深蒲詩

柔從若蒲筍及蒲後漢劉寬傳史人有過但用蒲鞭罰之 又詩

大雅維筍及蒲後漢劉寬傳史人有過但用蒲鞭罰之 又詩

王風揚之水不流束蒲陸璣疏蒲柳有兩種皮正青者曰小楊

其一種皮紅者曰大楊 又周禮春官男執蒲璧註或以蒲為

琢飾 又禮明堂位周以蒲苴註蒲謂合蒲當刻苴為蒲頭其

口微開如蒲草 又釋名草圖屋曰蒲蒲敷也 又人名莖陽

國志望帝更名蒲卑高士傳蒲衣舜時賢人淮南子人閒訓蒲

且子之功亦勿能加也 又地名春秋桓三年齊侯衛侯晉命

于蒲 又水名水經注河水又南合蒲水 又山名史記封禪

書有蒲山 又臺名述異記東海上有蒲臺秦王至此繫蒲繫

馬 又姓十六國春秋苻洪家生蒲五丈長時人異之謂之蒲

家 又韻會通蒲馬融梅蒲賦道德既備好此標蒲 又通匍

左傳昭十三年懷錦奉壺飲冰以蒲伏焉 又類篇傍名切與

廣雅釋名 中集上 州部 十書

廣雅釋名 中集上 州部 十書

廣雅釋名 中集上 州部 十書

廣雅釋名 中集上 州部 十書

廣雅釋名 中集上 州部 十書

廣雅釋名 中集上 州部 十書

又地名吳越春秋吳王召公孫聖使門人提之蒸丘 又通蒸

爾雅釋天冬祭曰蒸註進品物也 又類篇諸應切音證氣之

上達也列子註溫蒸同平炎火音去聲濟尼苦雨賦氣觸石而

結蒸雲膚合而仰浮 羣經音辨蒸經典蒸祭之蒸多去草以

此爲蒸蒸唐韻煮仍切音蒸也類篇博 蒸烏類篇蒸切音

蒸蒸蒸雅云蒸謂之蒸 集韻作蒸 蒸烏類篇蒸切音

也左唐韻古甜切正韻古嫌切音蒸說文霍之末秀者詩

兼秦風兼葭蒼蒼漣漣兼也疏似藿而細高數尺陸璣云

水草堅實牛食之令牛 疾唐韻秦悉切音疾謂會疾藜藥草

肥強青徐州人謂之藜 疾本草疾疾也其刺傷人甚疾而利

也古牙唐韻而灼切音弱說文蒲子可以爲屨盧徐曰按藜蒲

古身下入泥白處即根上初生萌葉時殼也書廢命敷重底

帝註底藜草也 又蒟蒻菜名左思蜀都賦其圃則有蒟蒻菜

黃註蒟草也古今註揚州人謂蒟爲班杖不知食之 又集韻

昵角切音擲古 芭唐韻古女菩字 芭集韻乙及切音泥玉篇

蒟蒻豆也 芭註見十二畫 芭集韻乙及切音泥玉篇

密菑

同菑 菑古文

音倉說文草色也易說卦傳

震爲蒼黃竹臨川吳氏註蒼深青色詩王風悠悠蒼天禮玉藻

大夫佩水蒼玉疏似水之蒼而雜有文 又博雅茂也書益稷

篇至于海隅蒼生傳蒼蒼然生草木 又老也詩秦風蒹葭蒼

蒼釋文物老之狀 又前漢陳勝傳蒼頭註王卒青帛巾 又

綱曰集覽蒼黃急遽貌 又姓通志氏族略蒼氏註風俗通云

八纒蒼舒之後 又韻會朱朗切倉上聲蒼蒼狀一曰近郊

之色莊子逍遙遊適莽蒼者三漚而反唐書韋述傳蒼卒侻區

白居易詩寒銷春蒼茫 亦作倉禮月令駕倉龍服倉玉更記

蕭望之傳倉頭廬 十畫唐韻奴結切音聖篇海菜似蒜 蔥集

兒直音作蒼 十畫生水中 玉篇作草集韻作草 蔥韻

烏痕切音恩 莖集韻韻會沃去幾切音莖玉篇莖似藤生水

草名出日南 莖中齊民要術呂氏春秋曰菜之美者有雲夢

之莖 又正韻胡對切音匯義 莖集韻縣批切音迷莖莖草

同 又集韻魚開切音臨乾菜 莖名詩莖一名挈籃本草一

申集上

艸部

十畫

莖

道光七年奉旨重刊

名翠先葉似榆子兩類篇彙亥切七類篇高唐韻集

兩相對詳焚字註音乃草名七類篇高唐韻集

正韻呼高切好平聲說文高也詩小雅食野之苕傳高高也

禮月令註蒿亦蓬蒿之屬爾雅釋草藜之醜秋為蒿註春時各

有種名至秋老成通呼為蒿陸佃詩疏蒿草之高者又為蒿

氣蒸出貌禮祭義其氣發揚于上為昭明君蒿悽愴此百物之

精也又耗也楚語使民蒿焉又莊子騏毋益今之君子蒿

目而憂世之患註蒿易棲塵喻君子眯眼塵中也又地名穀

梁傳桓十五伍公會齊侯于蒿又姓通志氏族略蒿氏註見

姓苑又韻補呼侯切讀易林堅冰黃鳥常哀愁不見白

粒但見藜蒿又篇海與藜同按蒿名類甚多正思孫唐韻

字通載蒿萑蒿等今皆刪去詳萑藪等本字註思孫唐韻

切正韻蘇昆切音孫玉簫香草也楚辭九歌蓀撓兮蘭旌同

馬相如上林賦歲將若蓀韻宜陶隱居云溪蓀極似石嵩蒲而

葉無着集韻或作蓀七毛集韻乳勇切音尤玉簫蓀蓀草亂

或作荃類篇又作翼蓮七毛貌又字翼補人遠切音軟武夷

轉亨記七唐韻他酣切音酣玉篇也又集韻七直

即水苦也十那合切音南草名備雅藪藪藪藪藪藪

同秦唐韻正韻制洗切集韻韻會緇洗切音秦說文草盛

莖貌詩同南其葉秦又積聚之貌楚辭招鹿蝮蛇秦

集韻俱云蓄冬菜而正薄集韻傍丁切音朔水中十流集韻

字通以為華蹄菜非是薄浮草正字通俗辭字十流力求

切音流蓆唐韻祥易切韻會正韻祥亦切音夕說文廣多

菜名蓆也爾雅釋詁蓆大也詩鄭風緇衣之蓆兮又王

應麟詩攻席蓆也又蓆具草逆異記一名塞路生北方古詩

云千里蓆具草又與薦蓆之席通又毛詩古音考音夕叶

嫩子又改蓆唐韻類篇古忽切音習王篇不實草山海經

作兮韻蓆家之山有草焉黑華而不實名曰蓆容食之

使人節集韻盧當切音郎說文禾粟之米蓆唐韻集韻

無子節生而不成者謂之童節或作根蓆餘封切音容

說文芙蓉也屈原離騷集芙蓉以為裳註芙蓉蓮華也又韻

會木芙蓉一名拒霜花一名木蓮又韻補千方切音王徐幹

七喻懸明珠千長新燭宵夜而為昔別唐韻式戰切音扇

陽元醫擬干元霧豔色過平芙蓉昔別類篇鬼蔞草名芬

唐韻正韻於烏紅切音翁博雅蔞臺也韻會草華之莖細葉叢

出者為蔞臺又集韻鄒孔切音上聲蔞蔞草木盛貌張衡西

京賦蔞蔞蔞蔞蔞蔞又韻會草名可染黃又韻補烏光切

音汪道藏歌司命保算丹書南昌解枝七元醫骨更翁

集韻古途切音貢類蔞古文益唐韻古大切韻會居大切

篇草木子叢生貌蔞年乃祖吾離被古蓋註白茅苦也今江東呼為蓋

蔞又車蓋周禮冬官考工記輪人為蓋以象天崇十尺又

語辭詩小雅謂天蓋高謂地蓋厚又廣韻胡臘切音益亦苦

蓋也集韻齊人謂蒲席為蒲蓋又通益何不也禮檀弓子

蓋言子之志于公乎又正韻古杏切地名孟子王使蓋大夫

漢曹參傳聞膠西有蓋公善治黃老言又蓋寬饒字次公魏郡

人又韻補居氣切叶音既宋玉高唐賦賦蟬為旌翠為蓋風起而止千里而逝

者不拜為其拜而夢拜詩芟拜失容節猶詐也又禮疏禮曲禮介

側駕切音詐韻會助駕切音乍集韻祖對切音昨義於同林

集韻郎狄切音伙類篇草著古文也唐韻式之切集韻中

木疎貌又玉篇俗蒜字說文音屬易以為數天子著九尺諸侯七

尺大夫五尺士三尺百虎通著之言者也陽之老也易繫辭著

焉曰鄉者引著薪亡我著替又集韻蒸夷切音脂義同唐

唐韻徒郎切音唐草名廣清唐韻都聊切音周

韻唐蒙女蘿爾雅作唐玉篇清胡莢實

裸易說卦傳良為果赫周禮天官甸師共野果赫之屬前漢食

貨志註應劭曰木實曰果草實曰赫張晏曰有核曰果無核曰

赫臣瓚曰木上曰果地上曰赫唐韻其立切集韻極八切

晉書天文志織女星主果赫達音及博雅冬瓜赫也

蓐唐韻而蜀切韻會知欲切音辱說文陳草復生繁縟也

溫傳謂之茲註云羊傳屬負茲茲者蓐席也又馬藉草曰蓐

周禮夏官甸師春除蓐與殿始牧註蓐馬茲也馬既出而除之

又博雅厚也又禮月令孟秋其神蓐收左傳註秋物摧蓐

而可收也又國名左傳昭元年沈初蓐黃註則國臺節之後

又姓見蓐古音再音詩小雅何蓐何筮傳所以備

氏族略蓐古音再音詩小雅何蓐何筮傳所以備

雨又韻會覆也公羊傳定元年仲幾之罪何不蓐城也註不

以蓐宮城也又唐韻古音初危切音霍郭璞山海經註蓐辟

雨之衣也音催又集韻蘇回切音懋華葉下垂貌張衡南都

賦敷華葉之蓐蓐又蘇韻切音選郭璞山海經贊江疑所居

風雲是潛獸有上軒唐韻集韻虛言切音歇倍唐韻薄亥

徽猷手如披蓐軒蓐字音草也爾雅作軒倍唐韻薄亥

蓐如華也又玉篇黃草增唐韻火綱切集韻火龜

名又部逸切音排義同增切音倍倍

又苦乖切音高不正上隴唐韻徒微切也唐韻丘隴切音恐

也又苦瓜切同瓜隴隴上音草也也博雅慈華蘭蓐也

又集韻欺蓐唐韻吐盍切音蓐集韻同蓐蓐同蓐蓐同蓐

用切義同蓐唐韻吐盍切音蓐集韻同蓐蓐同蓐

蓐唐韻吐盍切音蓐集韻同蓐蓐同蓐

蓐唐韻吐盍切音蓐集韻同蓐蓐同蓐

同**菁**集韻以紹切音苜草

同**菁**貌又類篇與稭同

同**菁**五篇古文卷上

同**菁**字註詳八書

同**菁**恆植山藥草

同**菁**集韻胡登切音

同**菁**集韻胡登切音

同**菁**集韻胡登切音

同**菁**集韻胡登切音

同**菁**集韻胡登切音

同**菁**集韻胡登切音

同**菁**集韻胡登切音

同**菁**集韻胡登切音

同**菁**集韻胡登切音

同**菁**集韻胡登切音

同**菁**集韻胡登切音

同**菁**集韻胡登切音

同**菁**集韻胡登切音

同**菁**集韻胡登切音

同**菁**集韻胡登切音

同**菁**集韻胡登切音

同**菁**集韻胡登切音

同**菁**集韻胡登切音

同**菁**集韻胡登切音

同**菁**集韻胡登切音

同**菁**集韻胡登切音

同**菁**集韻胡登切音

同**菁**集韻胡登切音

同**菁**集韻胡登切音

同**菁**集韻胡登切音

同**菁**集韻胡登切音

同**菁**集韻胡登切音

同**菁**集韻胡登切音

同**菁**集韻胡登切音

同**菁**集韻胡登切音

同**菁**集韻胡登切音

同**菁**集韻胡登切音

同**菁**集韻胡登切音

同**菁**集韻胡登切音

同**菁**集韻胡登切音

同**菁**集韻胡登切音

同**菁**集韻胡登切音

同**菁**集韻胡登切音

同**菁**集韻胡登切音

同**菁**集韻胡登切音

同**菁**集韻胡登切音

同**菁**集韻胡登切音

同**菁**集韻胡登切音

同**菁**集韻胡登切音

同**菁**集韻胡登切音

同**菁**集韻胡登切音

同**菁**集韻胡登切音

同**菁**集韻胡登切音

同**菁**集韻胡登切音

同**菁**集韻胡登切音

同**菁**集韻胡登切音

同**菁**集韻胡登切音

同**菁**集韻胡登切音

同**菁**集韻胡登切音

同**菁**集韻胡登切音

同**菁**集韻胡登切音

同**菁**集韻胡登切音

同**菁**集韻胡登切音

同**菁**集韻胡登切音

同**菁**集韻胡登切音

同**菁**集韻胡登切音

同**菁**集韻胡登切音

同**菁**集韻胡登切音

同**菁**集韻胡登切音

同**菁**集韻胡登切音

同**菁**集韻胡登切音

同**菁**集韻胡登切音

同**菁**集韻胡登切音

年切於音連爾雅疏北人以蓮為荷又說文芙蓉之實也爾雅釋草荷芙蓉其實蓮註蓮謂房也又集韻連彥切連去聲前漢地理志左馬湖蓮勺後漢鄭興傳註蓮勺故城在今同州下邳縣東北又字彙補所夾切草名廣雅烏蓬射干也

葦 集韻作孔切集韻祖動切於音總葦葦草貌又廣韻草貌

又集韻七恭切音蹤類篇肉苾蓉藥名又荀勇上葦集韻切音疎衝葦相八貌史記司馬相如傳騷擾衝葦

切音聖草名又韻會所綺切音庭綱目集覽物數也孟了或相倍葦趙岐註葦五倍也又山官切音醜義同又離葦釋愈孟郊聯句

蒨 唐韻集韻於他酣切音埤濫蒨瓜蒨同葦離徒不能蒨蒨也又類篇徒甘切音談義同蒨同葦爾雅釋草葦蒨註總訓水中浮葦又

藻 唐韻正韻於式針楚辭天問萍號起雨註萍翳雨師名又藻切音傑說文蒲蒨之類也又字彙藻集韻將先切音

蔞 唐韻去鳩切音丘補與深淺之深同蔞集韻將先切音蔞以色飾紙

風草芙蓉屬蔞江東呼為烏蔞又烏侯切音瀝與蔞同蔞蔞其木苦蔞註刺榆也又集韻同蔞左思吳郡賦蔞考蔞蔞註爾雅曰蔞華也蔞與敷同字彙蔞蔞蔞同蔞又蔞蔞俱切音計草也又韻會同响响也天玄經陽蔞萬物

蔞 唐韻似嗟切音糾韻會蔞蔞蔞蔞也又蔞蔞也正字通蔞蔞葉紋皆斜故名又玉篇蔞蛇切音耶蔞積也又類篇同都切音茶

蔞 正字通董本字又集韻同蔞或从堅

蔞 韻居焮切音斬草名

常倫切集韻正韻殊倫切於音純類篇蔞蔞蔞蔞水蔞也陸佃云蔞逐水而性滑故亦謂之蔞蔞綱目集覽蔞蔞水中葉似鳧

蔞採蔞可噉三月至八月蔞細如飯股名曰絲蔞九月至十月漸粗在泥中名曰塊蔞顏氏家訓梁世有蔡朗諱純既不涉學

遂呼蔞為露蔞亦作蔞見純字註又說文蔞蔞蔞蔞葉切文蔞蔞也

又與雜同十唯集韻愈水切音唯說文蔞也玉篇似蔞而黃

廣雅釋詁 蔞集上 州部 士書 全

蕙發郭璞註草木推唐韻他回切韻會通回切杜音推說文

花初生服芳通推也爾雅釋草蕙推註今莞蔚也又名

益母詩王風中谷有蕙曹唐韻昨勞切音曹說文草也

又正韻昌垂切音吹義同曹唐韻昨勞切音曹說文草也

漢功臣表菑兒嚴侯轅倫直音音允唐韻呼漏切韻會正韻

終師古註地名音御倫同音允許候切音允類篇昔

蕙草實南方草木狀蕙花其花作穗嫩葉卷之而生花微紅

左思吳都賦草則藿藟蕙蕙註蕙蕙生交阻其根似薑而大從

根中生形似益智皮殼小厚核凡唐韻魚祭切正韻侏制切

似石榴辛且香集韻改作沫主少於音藝玉篇種樹也詩大

雅蕙之在葦左傳昭元年不采蕙註蕙種也又集韻通十九

蕙蕙前漢藝文志有六蕙略廣韻本作蕙集韻亦作藝類士辛

唐韻千入切音惜草生多貌又玉篇芽芽也又集韻

韻諒叶切音檢草不生也又居六切同鞠秋華菊也

盧鳥切韻會朗鳥切音了說文辛菜詩周頌子又集千蕙本

草釋名蕙類性皆飛揚故字从麥高飛貌又國名左傳文五

年楚子變滅蕙註蕙國今安豐縣又水名水經注麥水出

襄山麥谷又亭名水經注漳水東南過麥亭又姓釋夫論

西京賦麥浪又唐韻力竹切音六詩小雅麥藎者蕙傳

麥麥長大貌又前漢司馬相如傳註力糾切音鏐糾麥相引

也大人賦糾麥糾泉又通鑑麥侯孔臧史昭釋文麥音六胡三

省日陸德明經典釋文麥音了未嘗有六華古文華集韻

音史昭誤玉篇又作麥佩騰集俗作麥華華古文華集韻

切音必豆也又華莧草名羊蹄也又華皮藥名西陽雜俎

出摩伽苗長三四尺莖細如箸葉似葍葉子如桑椹又荆也

廣韻同華禮儒行華門圭察同齒唐韻郎古切音魯說文華或

又唐韻博計切音閉義同齒唐韻息逐切音肅首菑唐韻

首草又玉篇杜齒郭菑唐韻息逐切音肅首菑唐韻

璞曰杜衡也似葵而香菑見首字註漢書作菑菑唐韻

切音說易豐卦豐其蔀註菑菑障光明之物也又廣韻正

韻於音后切音剖小席也又集韻伴姥切音簿菑菑草也博

廣韻正音說易豐卦豐其蔀註菑菑障光明之物也又廣韻正

雅音部魚聲也 又詩大雅篇首文王受命疏三統歷七十二

歲為一節二十節為一紀 漢律歷志以閏餘一之數為節首

又唐韻古音易豐其 蔀 蔀韻部晚切音琲黃 蔀 蔀韻部

蔀陸德明釋文音部 蔀 蔀韻部 蔀 蔀韻部 蔀 蔀韻部

起類篇草名馬咬 蔀 蔀韻部 蔀 蔀韻部 蔀 蔀韻部

之則馴 通作芭 蔀 蔀韻部 蔀 蔀韻部 蔀 蔀韻部

韻即何切 蔀 蔀韻部 蔀 蔀韻部 蔀 蔀韻部

刺鼻盈菓 又倫追切 蔀 蔀韻部 蔀 蔀韻部 蔀 蔀韻部

蔀 蔀韻部 蔀 蔀韻部 蔀 蔀韻部 蔀 蔀韻部

同 蔀 蔀韻部 蔀 蔀韻部 蔀 蔀韻部

蔀 蔀韻部 蔀 蔀韻部 蔀 蔀韻部

蔀 蔀韻部 蔀 蔀韻部 蔀 蔀韻部

蔀 蔀韻部 蔀 蔀韻部 蔀 蔀韻部

蔀 蔀韻部 蔀 蔀韻部 蔀 蔀韻部

蔀 蔀韻部 蔀 蔀韻部 蔀 蔀韻部

蔀 蔀韻部 蔀 蔀韻部 蔀 蔀韻部

蔀 蔀韻部 蔀 蔀韻部 蔀 蔀韻部

蔀 蔀韻部 蔀 蔀韻部 蔀 蔀韻部

蔀 蔀韻部 蔀 蔀韻部 蔀 蔀韻部

蔀 蔀韻部 蔀 蔀韻部 蔀 蔀韻部

蔀 蔀韻部 蔀 蔀韻部 蔀 蔀韻部

蔀 蔀韻部 蔀 蔀韻部 蔀 蔀韻部

蔀 蔀韻部 蔀 蔀韻部 蔀 蔀韻部

蔀 蔀韻部 蔀 蔀韻部 蔀 蔀韻部

蔀 蔀韻部 蔀 蔀韻部 蔀 蔀韻部

蔀 蔀韻部 蔀 蔀韻部 蔀 蔀韻部

蔀 蔀韻部 蔀 蔀韻部 蔀 蔀韻部

蔀 蔀韻部 蔀 蔀韻部 蔀 蔀韻部

蔀 蔀韻部 蔀 蔀韻部 蔀 蔀韻部

蔀 蔀韻部 蔀 蔀韻部 蔀 蔀韻部

蔀 蔀韻部 蔀 蔀韻部 蔀 蔀韻部

蔀 蔀韻部 蔀 蔀韻部 蔀 蔀韻部

蔀 蔀韻部 蔀 蔀韻部 蔀 蔀韻部

蔀 蔀韻部 蔀 蔀韻部 蔀 蔀韻部

蔀 蔀韻部 蔀 蔀韻部 蔀 蔀韻部

蔀 蔀韻部 蔀 蔀韻部 蔀 蔀韻部

蔀 蔀韻部 蔀 蔀韻部 蔀 蔀韻部

蔀 蔀韻部 蔀 蔀韻部 蔀 蔀韻部

蔀 蔀韻部 蔀 蔀韻部 蔀 蔀韻部

蔀 蔀韻部 蔀 蔀韻部 蔀 蔀韻部

蔀 蔀韻部 蔀 蔀韻部 蔀 蔀韻部

蔀 蔀韻部 蔀 蔀韻部 蔀 蔀韻部

蔀 蔀韻部 蔀 蔀韻部 蔀 蔀韻部

蔀 蔀韻部 蔀 蔀韻部 蔀 蔀韻部

蔀 蔀韻部 蔀 蔀韻部 蔀 蔀韻部

蔀 蔀韻部 蔀 蔀韻部 蔀 蔀韻部

名 同集韻 **蒨** 唐韻徒歷切音迪玉篇卽條字旱氣也

蒨 同集韻 **蒨** 詩大雅旱既太甚蒨蒨山川 又集韻

蒨 同集韻 **蒨** 六書故同蒨廣韻戶昆

蒨 同集韻 **蒨** 切音暉義亦與蒨同

蒨 同集韻 **蒨** 切音暉義亦與蒨同

蒨 同集韻 **蒨** 切音暉義亦與蒨同

蒨 同集韻 **蒨** 切音暉義亦與蒨同

蒨 同集韻 **蒨** 切音暉義亦與蒨同

蒨 同集韻 **蒨** 切音暉義亦與蒨同

蒨 同集韻 **蒨** 切音暉義亦與蒨同

蒨 同集韻 **蒨** 切音暉義亦與蒨同

蒨 同集韻 **蒨** 切音暉義亦與蒨同

蒨 同集韻 **蒨** 切音暉義亦與蒨同

蒨 同集韻 **蒨** 切音暉義亦與蒨同

蒨 同集韻 **蒨** 切音暉義亦與蒨同

蒨 同集韻 **蒨** 切音暉義亦與蒨同

蒨 同集韻 **蒨** 切音暉義亦與蒨同

蒨 同集韻 **蒨** 切音暉義亦與蒨同

蒨 同集韻 **蒨** 切音暉義亦與蒨同

蒨 同集韻 **蒨** 切音暉義亦與蒨同

蒨 同集韻 **蒨** 切音暉義亦與蒨同

蒨 同集韻 **蒨** 切音暉義亦與蒨同

道光七年奉旨重刊

蒨 同集韻

蒨 同集韻

蒨 同集韻

蒨 同集韻

蒨 同集韻

蒨 同集韻

蒨 同集韻

蒨 同集韻

蒨 同集韻

蒨 同集韻

蒨 同集韻

蒨 同集韻

蒨 同集韻

蒨 同集韻

蒨 同集韻

蒨 同集韻

蒨 同集韻

蒨 同集韻

蒨 同集韻

蒨 同集韻

素 集韻同葷 蒸蒿氣蒸 **葛** 唐韻集韻韻會正韻於無販

有葛草傳葛延也前漢禮樂志葛蔓日茂註葛蔓言其長久

又廣韻瓜葛又姓左傳葛成然通志氏族略楚有鬬成然食

采于蔓曰葛成然其後以邑為氏又集韻謨 **葡** 唐韻同蕒

官切音謨蔓青菜也又類篇葛半切枝長也 **荷** 又蔞荷

花 **荷** 篇海於其切 **菰** 集韻所兩切 **菰** 唐韻觀吉切音七

名 **荷** 音伊禾茂也 **菰** 音爽艸名 **菰** 草名似蘇類篇或

作 **蒂** 唐韻都計切音帝玉篇草木綴實也說文瓜當也張衡

菜 **蒂** 西京賦蒂倒茄于藻井註蒂果鼻也又韻會當蓋切

音蒂草木根也又集韻與慈同前漢賈誼傳細故蒂芥何足

以疑註蒂芥小鱖也正字通俗作慈 ○按蒂芥之蒂顏師古

音薑唐韻諸書皆丑邁切果鼻之蒂 **蔞** 集韻才何切音際齒

音帝音帶古人必有所據未可非也 **蔞** 蔞草名可葺履爾雅

釋草蔞蔞疏蔞一名蔞即蔞也又莊加切音 **蔞** 集韻丁

查楚蔞也或作蔞 又廣韻不古切音蔞草死 **蔞** 聊切音

蔞類篇草名蔞蔞也其 **蔞** 集韻徐羊切音蔞類篇草名 ○按

水謂之蔞蔞 或作蔞 **蔞** 字彙作蔞名正字通蔞之誠是從

云俗字 **蔞** 說文古文蔞字 **蔞** 唐韻韻會正韻蔞之夜切音

則升 **蔞** 註見母部四書 **蔞** 栢玉篇甘蔞也張衡南都賦

諸蔞薑蔞南方草木狀蔞一曰甘蔞交趾所生者圍數寸長

文餘斷而食之甚甘 又與蔞通楚辭招魂 脯鼈炮羔有蔞漿

些註蔞一作蔞司馬相如上林賦甘蔞巴苴 **蔞** 玉篇同蔞

唐韻去類切音填集韻流管切音傾又犬迴切音蔚唐韻於胃

蕝 集韻訖黠切音五篇草名 **蕝** 集韻于求切音由唐韻集韻於

唐韻去類切音填集韻流管切音傾又犬迴切音蔚唐韻於胃

音襲類篇麻屬集韻流管切音傾又犬迴切音蔚唐韻於胃

文牡蒿也詩小雅匪莪伊蔚又五篇草名 **蔚** 切音蔚說

博雅蔚蔚茂也詩蒼兮蔚兮又韻會文深密貌易革卦其文

蔚也又唐韻古音行物切音鬱州名綱目集韻蔚州本 **蔚**

伐地周宜帝謂執林伐也杜甫詩上有蔚藍天讀作鬱唐韻胡谷切音鬱集韻

唐韻似人切音習習蔚蔚唐韻胡谷切音鬱集韻 **蔚**

水草博雅水苜蓿也 **蔚** 同蔚蔚唐韻胡谷切音鬱集韻

一名解菜 **蔚** 類篇仄任切 **蔚** 集韻鋤交切音巢 **蔚** 唐韻

一名解菜 **蔚** 類篇仄任切 **蔚** 集韻鋤交切音巢 **蔚** 唐韻

切集韻牛刀切音放草也爾雅釋草蔚蔚一名蔚蔚 **蔚** 唐韻

唐韻黃禮切集韻母禮切音米 **蔚** 唐韻落侯切類篇蔚會

爾雅釋草蔚蔚五篇蔚子菜也 **蔚** 唐韻落侯切類篇蔚會

音籍一系 **蔚** 唐韻職戍切音終爾雅釋

蔚蔚見蔚字註 **蔚** 唐韻與藤同

蔚 詳蔚字註 **蔚** 古

音橫玉篇音屬 爾雅釋草蔚蔚高也 詩周南言刈其蔚葉似艾

正月根芽生莖正白生食之與美楚辭大招吳歌情蕝不沾蕝

口註言論蕝蒿以為蕝也又賈子新書古者胎教之道七月

道光七年奉 旨重刊

文茵 唐韻倉大切集韻類篇上蓋切於音蔡說文草也玉篇

之守龜出蔡地因以為名焉 又論語痲文仲居蔡何晏註蔡國君

山名 又禹貢二百里蔡傳蔡法也注三百里而差簡 又國

名書蔡仲之命疏成王命蔡叔之子踐諸侯之位作蔡仲之命

又姓史記蔡澤古作祭左傳祭仲國語祭公謀父後漢蓋祭

遵俱作蔡 又集韻七曷切音擦前漢李廣利傳時祭為苑王

會本作蔡言放之若散米今作蔡 又韻補叶子例切音祭王

褒九壤水躍今余旌繼以兮微祭雲旗兮電驚倏忽兮容裔

菠 唐韻蒲波切音婆婆草木盛貌 又集韻步臥切音娑

或作菝或作番或作菝或作菝 菝 唐韻節良切集韻音良切

皆方書傳寫之譌不必拘泥也 菝 菝音張說文菝菝前漢司

馬相如傳菝茅青菝 又廣韻即兩切音藥左傳僖二十四年

凡菝州茅 又山名晉書成帝紀蘇峻至于菝山 又水名水

經注涂水南與蔣谷水合流出時菝 菝 唐韻呂郵切音律集

又姓 又韻會蔣亦作上聲 菝 菝始也草字甲出也

菝 菝篇海古文菝字 菝 唐韻美畢切集韻莫筆切於音密荷

下白菝在泥中者何晏景福賦菝菝倒 菝 菝直音 菝 菝韻

植 又集韻覓筆切音密義同或作菝菝 菝 菝同菝 菝 菝韻

作菝註 菝 唐韻弋支切音 菝 菝篇 菝 菝都了切音鳥

詳九畫 菝 菝草菝菝也 菝 菝同菝 菝 菝都了切音鳥

與女蘿施干松柏 又正韻泥了切音臯集 菝 菝同菝 菝 菝

韻多端切音鈞義菝同 說文或从木作梟 菝 菝同菝 菝 菝

菝 集韻旋芮切音萼菝名兩雅釋草前五菝 菝 菝同菝 菝 菝

詳前字註 又廣韻徐醉切音遂義同 菝 菝同菝 菝 菝

豆切於音漏玉菝菝菝菝名水草一名 菝 菝同菝 菝 菝

野蘭一名菝菝結子作房類油麻而小 菝 菝同菝 菝 菝

註今鹿豆也王磐野菜譜菝野鹿豆 又集韻同菝 菝 菝

廣韻渠篆切音園義同 又集韻同菝 菝 菝同菝 菝 菝

菟瓜疏黃苗及實似土瓜土瓜即王瓜也 **斬**唐韻惡染切

又唐韻以淺切音演又以脂切音夷義同 **斬**韻會疾染切

傳故斬去不義諸侯而虛其國又正韻師衙切讀作莫前漢賈誼

音尖斬斬麥秀又鋤威 **蕪**唐韻并珥切俾上聲爾雅釋草

名鼠蕪蕪義同或作蕪 **蕪**唐韻傍禮切 **蕪**唐韻正字通

音陞又必至切音庇義同 **蕪**俗蕪字 **蕪**唐韻

切音蕪說文蕪也 **蕪**韻會物不鮮也又增韻食物餬也 **蕪**於乾

又集韻依言切義同 **蕪**又正韻伊甸切音宴臭草也 **蕪**集

山巧切音稍稱細根者又色角切音朔 **蕪**唐韻所植切

蕪蕪木無枝阿長而殺者又篇海同稍 **蕪**會山於切 **蕪**音

蕪蕪說文蕪也 **蕪**蕪雅釋草蕪蕪似土菌生菰草中

菜百疎又通疏周禮春官臣妾眾斂疏材又通疎菰子富國篇

菜百疎又集韻爽舉切音所粒也 **蕪**莊子天道篇鼠壤有餘蕪

蔭唐韻集韻韻會於於禁切音陰說文草陰也

呂氏春秋松柏成而塗之人已蔭矣又日景也 **蔭**左傳昭元年

趙孟視蔭又通蔭左傳文九年本根無所庇蔭又謂會通

作陰詩大雅既之陰女又左傳文十七年鹿死不擇音 **蔭**音

同蔭杜云所蔭之處古字借用又集韻於金切音陰 **蔭**水

蔭蔭也 **蔭**班固西都賦 **蔭**唐韻古對切音憤 **蔭**禮士冠禮

蔭蔭蔭或作蔭 **蔭**蔭蔭 **蔭**蔭蔭 **蔭**蔭蔭

蔭蔭蔭 **蔭**蔭蔭 **蔭**蔭蔭 **蔭**蔭蔭

蔭蔭蔭 **蔭**蔭蔭 **蔭**蔭蔭 **蔭**蔭蔭

蔭蔭蔭 **蔭**蔭蔭 **蔭**蔭蔭 **蔭**蔭蔭

蔭蔭蔭 **蔭**蔭蔭 **蔭**蔭蔭 **蔭**蔭蔭

蔭蔭蔭 **蔭**蔭蔭 **蔭**蔭蔭 **蔭**蔭蔭

蔭蔭蔭 **蔭**蔭蔭 **蔭**蔭蔭 **蔭**蔭蔭

蔭蔭蔭 **蔭**蔭蔭 **蔭**蔭蔭 **蔭**蔭蔭

絨水草名酸漿也○按正字
通作藏以藏為歲字之謫非

葉玉篇產韻會所簡切音產
大筰似筰二孔而

短通玉篇防久切類篇
同華

蓀玉篇防久切類篇
同華

篇海曰許切音巨齊民要
術曰慶尤宜葺歲常可收

葺玉篇初刮切音劍草蟲豈
章又蛇行干草中響也

字彙補心資切玉篇補世注切音忽
同坑

音絲俗呼蘇瓜玉篇補世注切音忽
同坑

淮南子椒真玉篇補世注切音忽
同坑

訓玉篇補世注切音忽
同坑

古勞切音高說文葛屬
又博雅蘇白荅也

石經同玉篇補世注切音忽
同坑

冬毒切音篤義同玉篇補世注切音忽
同坑

無有掩蔽玉篇補世注切音忽
同坑

詩三百一言以蔽之何晏註猶當也
又小爾雅斷也

又楚

辭招魂竟蔽象墓玉篇補世注切音忽
同坑

茅注八邑也玉篇補世注切音忽
同坑

禮春官巾車有蒲蔽玉篇補世注切音忽
同坑

列切音蟹類篇夢也玉篇補世注切音忽
同坑

奇秀崑崙還相蔽玉篇補世注切音忽
同坑

荆刺傳跪而蔽席玉篇補世注切音忽
同坑

必玉篇補世注切音忽
同坑

作玉篇補世注切音忽
同坑

集韻方遇切音傳說文華葉布也
又類篇與蔽同

俯九切音缶義同玉篇補世注切音忽
同坑

夏... 道光七年奉... 音重刊

下生草三株狀若金燈 **正殘** 集韻財子切音 **然** 集韻如

然類篇 **荒** 集韻蒲蒙切玉篇荒荒草亂貌潘 **葵** 集韻莫候

野豆 **菘** 集韻取外切音 **菘** 說文草也 又初力 **蘭** 唐韻與

草也 **菘** 切音 **菘** 義同 又初力切音 **菘** 草出貌 **蘭** 唐韻與

文毒 **菘** 切音 **菘** 義同 又初力切音 **菘** 草出貌 **蘭** 唐韻與

作菘 **菘** 切音 **菘** 義同 又初力切音 **菘** 草出貌 **蘭** 唐韻與

也或作菘 又度皆 **菘** 切音 **菘** 義同 又初力切音 **菘** 草出貌 **蘭** 唐韻與

切汰平聲除草也 **菘** 切音 **菘** 義同 又初力切音 **菘** 草出貌 **蘭** 唐韻與

事 又揚子方言解也 又韻會備也 **菘** 同音 **菘** 唐韻

歷註似芥一名狗菘 **菘** 唐韻慈注切尋上聲 **菘** 生木上

往泚水又北出門峽歷求厥川菘川水注之 又集韻徐心切

音尋陸雲詩思樂菘菘薄采其菘疾彼倭遠乃孚惠心 又通

覃五經文字詩 **菘** 集韻憐題切音黎新聲國名亦作倭前漢

葛覃亦作菘 **菘** 何奴傳復批服渾菘屈時了零隔昆龍新

望之國師古 **菘** 集韻 **菘** 類篇龍戀切音 **菘** 獸走草也集韻

註五小國也 **菘** 同音 **菘** 與 **菘** 同音 **菘** 廣成頌獸不得 **菘** 或

从 **菘** 集韻即切玉篇虛到切 **菘** 音 **菘** 膠膠也 又類篇 **菘**

唐韻巨金切音琴玉篇草名根可緣竹器本草李時珍曰荆三

稜如椶葉莖中有白椶刺之織物柔韌如藤呂忱字林云菘草

卽此 又集韻巨與切 **菘** 集韻同音 **菘** 可 **菘** 韻詳箇切呵去

康國學... 道光七年奉... 二月重刊

作**藍**集韻孤切音... **蕉**唐韻卽消切集韻茲消切

芭蕉或曰芭苴莖解散如絲可紡績爲絺縠名蕉葛又通焦... 博雅蕉黑也又集韻慈蕉切音樵草芥也莊子人闕世死者

以國量乎澤若蕉又字彙補薪也列子問穆王篇夢之... **蕪**

直音**心**唐韻如壘切集韻孔徑切然音蕪會草木叢生玉... 同**苳**心篇草木實節生也杜原離駢質薜荔之落蕊又博

雅花也郭璞江賦翹莖瀼瀼又花名劇談錄唐昌觀有五蕊... 花又石蕊藥名又字彙補子亮切音雋花聚貌潘岳藉田

賦瓊斂八蕊又古音戩風土記**苳**直音雋**苳**明篇海魯悞... 苳香菜根似芽根蜀人所謂苳香苳苳字

名似**葶**集韻止兩切音**苳**唐韻羊朱切集韻容朱切然音... 艾又爾雅擇草苳苳集韻吉屑切音**苳**唐韻破嬌切音

華榮註添亦華之貌**結**集韻吉屑切音**苳**表五篇草名

又集韻甲遙**菴**唐韻舉喬切音嬌爾雅菴草也音菴

切音菴香草**菴**大戟不草其根辛苦戟入咽喉故名又廣

韻巨嬌切韻會集嬌切然音菴玉篇菴麥本草菴麥莖**苳**集

弱而翹然易長易收摩勉如麥曰居易詩菴麥鋪花白**苳**集

戶講切音頃玉**菴**集韻忍九切音踪**苳**集韻張如切音猪

菴草名似葵**菴**草名似蘇或作菴**苳**爾雅釋草苳苳猪

或作菴詳菴字註**菴**集韻東徒切音**菴**集韻徐醉切音遂

篇徒對切音隊出隊**華**正韻**蕪**唐韻胡安切音疾玉篇蕪

蕪疎也謂瓜上菌也**華**同華**蕪**蔣也本作寒爾雅釋草蕪

蕪蔣註**蕪**唐韻古開切音明詩鄭風士與女方秉蕪分傳蕪

今酸漿**蕪**蘭也爾雅翼蕪草大都似澤蘭盛弘之荊州記都

-20 240 35 820" data-label="Text">

梁縣有山山下有水清泚其中生蕪草名都梁香因山爲號其

-40 240 55 820" data-label="Text">

物可殺蟲毒除不祥故鄭人力春三月于溱洧之上士女相與

-60 240 75 820" data-label="Text">

秉蕪而祓除又韻會蔣詩傳蓮也又齊民要術蕪子蔴生

-80 240 95 820" data-label="Text">

緣樹實如梨赤如雞冠核如魚鱗取生食之又姓史記淮南

-100 240 115 820" data-label="Text">

全

厲王傳中尉簡忌索隱簡姓也漢書師古註姓簡名

思本此簡字或作簡非又集韻何開切音開草名

切音買吳人呼苦苣音書五行志賈菜生工人吳平

家又水苦苣藥名又集韻菜名博雅曹蘆也

切音媵說文藍蓼秀也又廣韻草木華初出貌

也又爾雅疏按廣雅云地毛苳隋也是隋卽苳也故云苳隋

又才規切音厘勻規切音割集韻居轄切音轄草名

唐韻集韻並玉分切音云玉篇莖莖菜本草註此菜易起莖須

採其莖則分枝必多故名莖莖惟人謂之莖芥又雲香草也

杜陽雜編元載造莖輝堂於私第其香出於闕蒙

國潔白如玉春之為屑以塗壁集韻或作貢蒙

篇草占又集韻博毛切音瘦類篇

名一幸荒也又玉篇菜名

左傳僖四年一薰一蕕又地名晉書慕容儼載記劉寧屯據

菹城降於苻氏又類篇以

九切音酉義同集韻同菹

菹菹菜名本草註莖者饒也其花紫饒也

從風靡靡覆其波上菹唐韻凡劇切集韻訖逆切

音饒說文章新也左傳昭十三年淫芻蕘者註共燃火之車也

切音饒菜名博雅蕘蕘蕘也揚子方

言陳楚之郊謂之蕘蕘齊之郊謂之蕘

蕘草名又類篇都

回切音堆草盛貌

餘者蘭一餘數花而香不足者蕘南方草木狀蕘一名蕘草屈

原離騷子既滋蘭之九畹兮又樹蕘之百畝

蘭蕘與苣蕘同蕘蕘唐韻居依切音

集博雅也 **薺** 唐韻舒閑切音舜韻會木權朝華暮落者陸佃云

薺 集韻居例切音芮義同亦作茵 **蕘** 集韻

切音葦草名正 **蕘** 唐韻集韻韻會於儒佳切音狔說文章木

字通草盛貌 **蕘** 華垂貌陸機文賦播芳蕘之馥馥 又冠

蕘禮雜記緇布冠不蕘疏緇布冠古法不蕘今特云不蕘者以

後代有蕘此以凶事故不蕘 又蕘賔五月律周語蕘賔註蕘

委蕘柔貌也前漢律歷志蕘繼也 又蕘蕘藥名見蕘字註

又旗名鹵簿中有之唐人詩望見蕘舉翠華 集韻省作茝

蕘 字彙語賈切音 **蕘** 唐韻錫俞切集韻論趨切於音須蕘

似羊蹄稍細 **蕘** 唐韻良刃切音各玉篇草名 又集韻

味酢可食 **蕘** 離珍切音遊似竹中實 又玉篇同燐 **蕘**

唐韻房六切音服說文盜庚也爾雅蕘草獲盜庚註旋蕘

花也 又集韻方六切音福義同 又獲盆草見益字註 **蕘**

上篇力彫切音 **蕘** 唐韻韻會正韻於居月切音厥玉篇菜也

聊篇海草名 **蕘** 爾雅蕘草蕘龍郭註初生無葉可食詩召

南言采其蕘疏周秦曰蕘蕘魯曰龍俗云其初生似龍脚故名

埤雅蕘初生狀如雀足之春 又如人足之蹶故名焉 又爾雅

釋草蕘蕘蕘蕘一名蕘蕘 今水中芟俗名芟角是也 **蕘**

民無能名焉 又釋名蕘蕘蕘去穢垢也禮昏義蕘蕘天下之陰

事 又禮月令仲冬諸生皆蕘注蕘謂物動萌牙也 又書畢命

以蕘陵德傳放蕘也 又音盤庚今段民用蕘祈離居註播蕘

也 又詩大雅蕘蕘上帝豐蕘蕘法度廢壞貌 又姓春秋僖

二十五

年註

宋桓公

生子

湯後以

蕘為氏

同 又底朗切音蓋周禮地官稻人以溝蕘水註謂以溝行水

也 又前漢揚雄傳雄為人簡易佚蕘註佚蕘緩也 又他郎

切音湯地名史記魯仲連傳止于蕘陰不進註河內有蕘陰縣

又水名前漢地理志蕘水東至內黃澤 又 **蕘** 正字通蕘

坦朗切平易也詩齊風魯道有蕘徐邈讀祭 又 **蕘** 字按係

庚郎字也 申集上 卅部 上二書

蕪 唐韻武夫切 集韻韻會正韻微夫切 音無 說文蕪之譌也 楚辭離騷哀衆草之蕪穢 又爾雅釋詁蕪豐也

草也 又地名 鮑昭蕪城賦 蕪城賦 蕪城賦 蕪城賦 蕪城賦 蕪城賦 蕪城賦 蕪城賦 蕪城賦 蕪城賦

蕪 唐韻韻會正韻微夫切 音無 說文蕪之譌也 楚辭離騷哀衆草之蕪穢 又爾雅釋詁蕪豐也

草也 又地名 鮑昭蕪城賦 蕪城賦 蕪城賦 蕪城賦 蕪城賦 蕪城賦 蕪城賦 蕪城賦 蕪城賦 蕪城賦

蕪 唐韻韻會正韻微夫切 音無 說文蕪之譌也 楚辭離騷哀衆草之蕪穢 又爾雅釋詁蕪豐也

草也 又地名 鮑昭蕪城賦 蕪城賦 蕪城賦 蕪城賦 蕪城賦 蕪城賦 蕪城賦 蕪城賦 蕪城賦 蕪城賦

蕪 唐韻韻會正韻微夫切 音無 說文蕪之譌也 楚辭離騷哀衆草之蕪穢 又爾雅釋詁蕪豐也

草也 又地名 鮑昭蕪城賦 蕪城賦 蕪城賦 蕪城賦 蕪城賦 蕪城賦 蕪城賦 蕪城賦 蕪城賦 蕪城賦

蕪 唐韻韻會正韻微夫切 音無 說文蕪之譌也 楚辭離騷哀衆草之蕪穢 又爾雅釋詁蕪豐也

草也 又地名 鮑昭蕪城賦 蕪城賦 蕪城賦 蕪城賦 蕪城賦 蕪城賦 蕪城賦 蕪城賦 蕪城賦 蕪城賦

蕪 唐韻韻會正韻微夫切 音無 說文蕪之譌也 楚辭離騷哀衆草之蕪穢 又爾雅釋詁蕪豐也

草也 又地名 鮑昭蕪城賦 蕪城賦 蕪城賦 蕪城賦 蕪城賦 蕪城賦 蕪城賦 蕪城賦 蕪城賦 蕪城賦

蕪 唐韻韻會正韻微夫切 音無 說文蕪之譌也 楚辭離騷哀衆草之蕪穢 又爾雅釋詁蕪豐也

草也 又地名 鮑昭蕪城賦 蕪城賦 蕪城賦 蕪城賦 蕪城賦 蕪城賦 蕪城賦 蕪城賦 蕪城賦 蕪城賦

蕪 唐韻韻會正韻微夫切 音無 說文蕪之譌也 楚辭離騷哀衆草之蕪穢 又爾雅釋詁蕪豐也

草也 又地名 鮑昭蕪城賦 蕪城賦 蕪城賦 蕪城賦 蕪城賦 蕪城賦 蕪城賦 蕪城賦 蕪城賦 蕪城賦

蕪 唐韻韻會正韻微夫切 音無 說文蕪之譌也 楚辭離騷哀衆草之蕪穢 又爾雅釋詁蕪豐也

草也 又地名 鮑昭蕪城賦 蕪城賦 蕪城賦 蕪城賦 蕪城賦 蕪城賦 蕪城賦 蕪城賦 蕪城賦 蕪城賦

蕪 唐韻韻會正韻微夫切 音無 說文蕪之譌也 楚辭離騷哀衆草之蕪穢 又爾雅釋詁蕪豐也

草也 又地名 鮑昭蕪城賦 蕪城賦 蕪城賦 蕪城賦 蕪城賦 蕪城賦 蕪城賦 蕪城賦 蕪城賦 蕪城賦

蕪 唐韻韻會正韻微夫切 音無 說文蕪之譌也 楚辭離騷哀衆草之蕪穢 又爾雅釋詁蕪豐也

草也 又地名 鮑昭蕪城賦 蕪城賦 蕪城賦 蕪城賦 蕪城賦 蕪城賦 蕪城賦 蕪城賦 蕪城賦 蕪城賦

蒹 集韻鄂威切 音庵 繁茂也 唐韻蘇彫切 集韻先彫切 音蕭 艾

扶蒿者是也 禮郊特牲蕭合黍稷 貞陽達下牆屋 又詩小雅

蕭蕭馬鳴 註聲也 又蕭漢食貨志江淮之閒蕭然 煩費註蕭

然猶騷然 勞動之貌 又蕭條寂寥貌 宋玉九辨蕭瑟兮草木

搖落而變衰 註陰合促急心風疾暴也 又論語不在蕭與而在

蕭牆之內 何晏註蕭之蕭也 蕭也 蕭也 蕭也 蕭也 蕭也 蕭也

而加蕭敬 又斧名 左思魏都賦蕭斧戡柯以柶 刃說文註蕭

斧芟艾之斧也 又國名 左傳文十四年宋高哀爲蕭封人 註

蕭宋附庸國 又關名 漢武帝紀北出蕭關 又姓 濟夫論

蕭氏殷舊姓也 又叶音修 毛詩古音考 冽彼下泉 汶彼苞蕭

叶下周 屈原九歌 風颯颯兮木蕭蕭 叶下憂 〇按周禮地官甸

師蕭茅 註鄭讀所六反 音鳥 車前草 增 菲 木 唐韻府尾

至杜子春 始讀爲蕭 音鳥 車前草 增 菲 木 唐韻府尾

也 又揚子方言 江湘 漑 漑 漑 漑 漑 漑 漑 漑 漑 漑

閒凡 梓相見 謂之漑 漑 漑 漑 漑 漑 漑 漑 漑 漑 漑

也 又揚子方言 江湘 漑 漑 漑 漑 漑 漑 漑 漑 漑 漑

閒凡 梓相見 謂之漑 漑 漑 漑 漑 漑 漑 漑 漑 漑 漑

也 又揚子方言 江湘 漑 漑 漑 漑 漑 漑 漑 漑 漑 漑

閒凡 梓相見 謂之漑 漑 漑 漑 漑 漑 漑 漑 漑 漑 漑

也 又揚子方言 江湘 漑 漑 漑 漑 漑 漑 漑 漑 漑 漑

君於補姑左傳 **葶** 集韻直格切音 **葶** 唐韻呼毛切正韻呼

史記作薄姑 **葶** 澤篇 葶藶 說文葶藶 葶藶 葶藶 葶藶

去田草也詩周頌以薜荔 蓼 蓼 蓼 蓼 蓼 蓼 蓼 蓼

文亦作蓼集韻或作蓼 蓼 蓼 蓼 蓼 蓼 蓼 蓼 蓼

於音愛正篇 蓼 蓼 蓼 蓼 蓼 蓼 蓼 蓼 蓼

釋言 蓼 蓼 蓼 蓼 蓼 蓼 蓼 蓼 蓼

上林賦 蓼 蓼 蓼 蓼 蓼 蓼 蓼 蓼 蓼

雖中 蓼 蓼 蓼 蓼 蓼 蓼 蓼 蓼 蓼

菴 蓼 蓼 蓼 蓼 蓼 蓼 蓼 蓼

下月韻 **葶** 集韻唐千切音 蓼 蓼 蓼 蓼 蓼

同 **葶** 集韻唐千切音 蓼 蓼 蓼 蓼 蓼

儀禮公食大夫禮 蓼 蓼 蓼 蓼 蓼 蓼 蓼 蓼 蓼

元熙元年詔民間園囿 皆植紫葶 唐書百官志中書

知制誥開元號紫葶省 又葶藶見舊字註 又唐韻武悲切

音眉爾雅釋草葶垂水註生於水 **葶** 唐韻韻會於烏外切音

邊 又葶藶藥名 集韻或作葶 葶 葶 葶 葶 葶 葶 葶 葶

即 葶 葶 葶 葶 葶 葶 葶 葶 葶

葶 葶 葶 葶 葶 葶 葶 葶 葶

既切音 葶 葶 葶 葶 葶 葶 葶 葶 葶

如雲 葶 葶 葶 葶 葶 葶 葶 葶 葶

王 葶 葶 葶 葶 葶 葶 葶 葶 葶

若 葶 葶 葶 葶 葶 葶 葶 葶 葶

長記

申集上

神部

十三畫

先

廣韻卷之... 道光七年奉 音重刊

蕨 集韻 蕨古作 **蕨** 唐韻疾咨切韻會才咨切古音說

蕨 蕨註見四畫 **蕨** 文草多貌 又蕨草屈原謹 蕨家

施以盈室今註蕨藜也 又地名剛漢地理志右北 **蕨** 許良

平郡蕨 又集韻律私切音咨博雅白芷坑蕨也 **蕨** 許良

切音鄉說文穀氣也禮曲禮黍曰薊合梁曰薊其又內則春宜

羔豚膳膏薊註牛膏薊大膏膠 又地名張衡南都賦華薊重

和註華薊鄉名 又通香荀子非相篇芬鄉以送之史記滑稽

傳微聞薊澤 又集韻許兩切通響前漢楊雄反騷薊映勝以

棍 棍 類篇 **棍** 唐韻集韻韻會正韻枯五忠切音與棍同

成則謂之棍唐書竇建德傳高雜治廣亥敷曰里鼓亂匪 **棍**

與可以避難 又類篇虛玩切音亂集韻小蒜根曰 **棍** 子 **棍**

集韻都昆切音敦 **棍** 唐韻五老切音頓 **棍** 字彙同棍史記

直音草名亦作 **棍** 集韻瓜蔓苗頭也 **棍** 司馬相如傳 **棍**

蠟踊躍 又字彙補細也馬融長笛賦 **棍** 棍根致 **棍** 又與

蕨同柳宗元乞雨河劫用狀 **棍** 爾小醜尚欲通誅 又人名山

海經女 **蕨** 古文 **蕨** 唐韻於力切音億爾雅釋草荷葉渠其

於字註 又玉篇乙吏切音 **蕨** 集韻堅靈切音經類篇 **蕨**

意義同 又韻會意草名 **蕨** 集韻江准人經絲用之 **蕨**

集韻盧登切音棧玉篇 **蕨** 集韻 **蕨** 唐韻 **蕨** 唐韻蒼案切

蕨蕨菜名詳 **蕨** 字註 **蕨** 同 **蕨** 同 **蕨** 音聚類篇草

可為 **蕨** 唐韻所金切音森說文人 **蕨** 樂草木草一名神草一

席 **蕨** 名入術一名地精年深浸漸長成者根如人形故謂

之人 **蕨** 字从 **蕨** 亦浸漸之意唐書地理志太原府土貢人 **蕨**

又博雅鹿腸元 **蕨** 苦心沙 **蕨** 本 **蕨** 人 **蕨** 元 **蕨** 沙 **蕨** 丹 **蕨** 苦 **蕨**

共為五 **蕨** 又集韻詩廉切音苦同苦喪籍也 集韻 **蕨** 唐

人 **蕨** 字或作 **蕨** 六書正譌从 **蕨** 聲或作 **蕨** 非 **蕨** 唐

所力切集韻殺測切音色爾雅釋草 **蕨** 註 **蕨** 之牛 **蕨** 者

也 又水名山海經皋塗之山 **蕨** 水出焉 又姓潛夫論帝堯

申集上 州部 十三畫

廉爾雅釋草蕨廉註似萑而細高數尺江東呼為廉又廣志

三廉似箭羽長三四寸皮肥細細色以蜜藏之味甘酸可食出

交州五月中熟蕨廉集韻眠見切音蕨唐韻集韻於苦禾切

又類篇蕨也蕨蕨廉草貌蕨音科說文草也又

詩衛風碩人之德傳蕨蕨廉堂練切音殿蕨同蕨蕨廉

寬大貌多饑意也蕨蕨廉見蕨字註蕨同蕨蕨廉

同蕨蕨廉唐割切音達類篇草名蕨蕨廉會正韻於他

也禮月令季夏燒薙行水註薙謂迫也芟草也周禮秋官薙氏

鄭註薙讀如第小兒頭之鬚書或作夷此皆薙草也字从類耳

又集韻序姊切音呢大計切音弟義地蕨蕨廉吐郎切音

同蕨又直几切音雉本草辛薙辛夷別名蕨蕨廉雅釋草薙

蕨馬尾註關西呼為蕨江東呼為當陸即商蕨蕨廉正韻於

陸也又集韻仲良切音長義同或省作蕨蕨蕨廉私列切音洩

玉篇莎也司馬相如子虛賦蕨莎青薙註蕨蕨廉蒿也又國名

潛夫論夏之興有仕奚為夏車正以封於蕨春秋隱十一年滕

侯薛侯來朝又姓通志氏族略薛氏有三奚仲蕨蕨廉

之後以國為氏又吐于氏改為薛又有遼西薛氏蕨蕨廉

去聲玉篇薙蕨蕨廉唐韻集韻頭韻會達蒲計切音備說文壯贊也

蕨草名也蕨蕨廉薛山蕨註當歸也又薛山麻註麻生山中

切音璧爾雅釋草蕨山蕨註當歸也又薛山麻註麻生山中

者名薛又必益切音群義同又彌角切音雷周禮冬官考

工記陶人凡陶旒之事警壑薛暴不入市註薛破裂也蕨蕨廉

劉昌宗讀蕨蕨廉又與備同前漢揚雄傳陋三神之阨薛蕨蕨廉

魚列切音讎篇海餘桡也詩商頌包有三蕨傳薛餘也○按說

文玉篇俱作蕨收八子部唯篇海作蕨字彙正字通於因之

蕨蕨廉集韻觀敢切音膽玉篇蕨棘木名山海經金谷之山是多

類篇之廉切蕨蕨廉集韻居言切音蕨蕨廉唐韻息渾切韻會蘇昆

音詹義同蕨蕨廉艱類篇瓜病蕨蕨廉切於音孫爾雅釋草穰

鳥殭又須殭蕨詩殭蕨似羊蹄蕨蕨廉同蕨蕨廉唐韻良冉切音

葉細味酢可食篇海一作蕨蕨蕨廉同蕨蕨廉唐韻良冉切音

蕨蕨蕨廉同蕨蕨廉唐韻良冉切音

蕨蕨蕨廉同蕨蕨廉唐韻良冉切音

蕨蕨蕨廉同蕨蕨廉唐韻良冉切音

蕨蕨蕨廉同蕨蕨廉唐韻良冉切音

蕨蕨蕨廉同蕨蕨廉唐韻良冉切音

蕨蕨蕨廉同蕨蕨廉唐韻良冉切音

蕨蕨蕨廉同蕨蕨廉唐韻良冉切音

蕨蕨蕨廉同蕨蕨廉唐韻良冉切音

蕨蕨蕨廉同蕨蕨廉唐韻良冉切音

蕨蕨蕨廉同蕨蕨廉唐韻良冉切音

或从斂見斂字註 又類篇離鹽切音廉義同 又集韻虛嚴

切音欬豨豨藥草 又類篇魚欬切音嚴字林水中野莊 又

火占切音瘕辛味 又類篇唐韻附袁切韻會符袁切音煩

苦紺切音館味過甘也 又類篇說文青煩似莎者張衡南都賦其

草則薦苧煩莞 又通夢周禮春 諫 正字通音同篇海葫瓜

官巾車素車夢苳註苳讀為煩 諫 俗筮字音同篇華周

穆王馬名列子周穆王十鈎 集韻居侯切音鈎 篇同音

篇左服蘭騶而右騶耳十鈎 篇海藟莠草名 篇同音

唐韻都挺切音頂玉 十鈎 篇海盧谷切音祿祿莠草也 按集

篇藟莠詳董字註 十鈎 韻祿蓮从木非从元正字通祿俗字

解 唐韻古諧切音皆解 唐韻名兩雅解若英光見笑字註

又博雅陵艾解物也 離騷註艾秦人曰解若 又本草解

草生水旁葉似澤瀉而小亦堪蒸啖 又草解見草 鼓 集韻

字註 又集韻皆買切音解下買切音蟹義從同 鼓 果五

切音鼓草名爾雅釋草紅龍古 鼓 唐韻胡介切正韻下戒切

註註一曰龍鼓本作古俗作鼓 鼓 唐韻說文菜也爾雅釋

草薤鴻薤註薤似非之菜也禮內則切蔥若薤實諸醢以柔之

儀禮士相見禮註蔥薤之屬食之止臥又箴名韓翃詩薤葉照

人呈夏簞 又古樂府薤露行 又韻補胡計切音系魏文帝

塘上行念君常苦悲夜夜不能寐莫以魚肉賤棄捐憶與薤

薤 集韻殊玉切音屬薤莢草名 薤 古文 薤 唐韻集韻於

爾雅釋草薤黍蓬蔬蒿也唐書契必何力傳逐薤草美水以為

生說文獸之所食草也莊子齊物論麋鹿食薤郭註六畜所食

曰薤 又韻會進也易豫卦設薤之上帝周禮籩人薦羞之事

註未食水飲曰薦既食既飲曰羞穀梁傳註無牲而祭曰薦

又集韻才旬切通蒼前漢終軍傳隨音薦居師古註薦讀曰荐

又與縮通史記五帝本紀薦紳先生難言之 又揚子方言

江淮家稱于中謂之薦註薦音符 又字彙補即略切 薤 唐

音韻詩大雅醴醢以薦與臠粿為韻 集韻或作臠 薤 唐

防無切音扶薤草名 裝 唐韻餘制切音曳草名玉篇

見此字註爾雅作臠 裝 似蘇而赤 集韻或作臠 薤

申集上 艸部 十三畫

頁

藝

集韻韻會 梵苦浩切音考乾魚周禮天官庖人辨魚物為鱻鱻
 本草釋名鮑魚禮記謂之鮑 又禮內則葦苴粉榆兔藪脩隨
 以滑之註免新新者藁乾也 又集韻口到藁 唐韻呼眩切
 切音藁義同 又通藁唐韻藁里死人里也 藁 音儼說文公
 侯卒也白虎通藁之言奄也奄然亡也 又集韻呼宏切 陸
 音司衆也疾也詩周南螽斯羽藁藁兮天雅度之藁藁 陸
 集韻桑割切音撒釋典苦音也薩濟也能普濟衆生綱目集覽
 菩之爲言了也薩之爲言見也謂智慧了見也 又類篇唐六
 典有薩寶府掌胡神祠 又姓通志氏族 薪 唐韻息鄰切韻
 略薩孤氏代人正字通元詞人薩天錫 薪 會斯人切於音
 新說文藁也又柴也詩齊風析薪如之何禮月令季秋草木黃
 落乃代薪爲炭周禮地官甸師註大木曰薪 又草亦曰薪孟
 子毀傷其薪木趙岐註恐其傷我薪草樹木也 又采薪亦曰
 薪漢刑法志罪人獄已決完爲城旦春滿三歲爲鬼薪白粲
 藝 集韻虎委切音 增 稔 唐韻之閏切諄去 蕞 唐韻昨
 聲東稔也同稔 則切音

藝 草名玉

藝 唐韻渠管切音焚

藝 集韻渠飲切音

藝 集韻渠飲切音

藝 集韻渠飲切音

藝 草名玉

藝 唐韻渠管切音焚

藝 集韻渠飲切音

藝 集韻渠飲切音

藝 集韻渠飲切音

藝 草名玉

藝 唐韻渠管切音焚

藝 集韻渠飲切音

藝 集韻渠飲切音

藝 集韻渠飲切音

藝 草名玉

藝 唐韻渠管切音焚

藝 集韻渠飲切音

藝 集韻渠飲切音

藝 集韻渠飲切音

藝 草名玉

藝 唐韻渠管切音焚

藝 集韻渠飲切音

藝 集韻渠飲切音

藝 集韻渠飲切音

藝 草名玉

藝 唐韻渠管切音焚

藝 集韻渠飲切音

藝 集韻渠飲切音

藝 集韻渠飲切音

藝 草名玉

藝 唐韻渠管切音焚

藝 集韻渠飲切音

藝 集韻渠飲切音

藝 集韻渠飲切音

藝 草名玉

藝 唐韻渠管切音焚

藝 集韻渠飲切音

藝 集韻渠飲切音

藝 集韻渠飲切音

藝 草名玉

藝 唐韻渠管切音焚

藝 集韻渠飲切音

藝 集韻渠飲切音

藝 集韻渠飲切音

藝 草名玉

藝 唐韻渠管切音焚

藝 集韻渠飲切音

藝 集韻渠飲切音

藝 集韻渠飲切音

藝 草名玉

藝 唐韻渠管切音焚

藝 集韻渠飲切音

藝 集韻渠飲切音

藝 集韻渠飲切音

藝 草名玉

藝 唐韻渠管切音焚

藝 集韻渠飲切音

藝 集韻渠飲切音

藝 集韻渠飲切音

藝 草名玉

藝 唐韻渠管切音焚

藝 集韻渠飲切音

藝 集韻渠飲切音

藝 集韻渠飲切音

藝 草名玉

藝 唐韻渠管切音焚

藝 集韻渠飲切音

藝 集韻渠飲切音

藝 集韻渠飲切音

藝 草名玉

藝 唐韻渠管切音焚

藝 集韻渠飲切音

藝 集韻渠飲切音

藝 集韻渠飲切音

連陰盛農節

葍

類篇古旱切音苛禾莖也

葍

集韻葍同葍

葍等聚東菑

葍

又居案切音吁說文艸也

居牙切音嘉

葍

集韻正韻在禮切音鱗甘菜詩柳風誰謂

玉篇草名

葍

茶苦其甘如葍董仲舒雨雹對葍麥始生由

陽升也

葍

又類篇才詣切音劑義同

切音疵采葍逸詩篇名周禮春官樂師趨以采葍

葍

又通葍見

葍字

葍

集韻力錦切音廩爾雅釋草葍葍註今

註

葍

莪蒿也亦曰葍蒿本草葍之為言高也

文从水巢聲五

揀

唐韻楚交切音鈔揀取也

經文字藻同

揀

集韻作揀別見手部

陳同類篇葍葍菜

葍

集韻几利切音

字通茵陳別作

葍

莫篇海草名

真爾雅釋草葍

葍

莫篇海草名

藍亦名蟾蜍蘭

葍

又五經文字吉延切音鷓義同

切音蚩類篇

葍

唐韻初八切音察玉篇葍草有毒用殺魚

草木疏貌

葍

又增韻草芥也

集韻初芮切音韋草汚地也

葍

按正字通云廣韻有葍

草廬今廣韻但云草名無葍廬訓義未知正字通可據

葍

集韻忍氏切音爾說文華盛也詩彼葍維何

本字

葍

又唐韻奴禮切音爾義同

唐韻魚起切音擬說文茂也詩小雅黍稷薿薿

葍

柳宗元賀嘉禾

及芝草表既呈薿薿之祥復觀焜煌之秀

葍

又魚力切疑八聲

義

葍

集韻頤會於娟營切音榮說文草旋貌引詩葛藟藥之

同

葍

今文通作榮

集韻立局切音營

葍

本作榮爾雅釋草

唐韻俗蒙字正字通木枯也

葍

又葍席荀子正名篇屋室廬字

葍葍葍尚機筵而可以養形

葍

以葍為席貧賤人之居也

葍本藥名管子地員篇五臭

葍

生蓮與葍蕪葍本白芷

記屈以傳屬草葍

葍

隱註創制憲令之木

郵支及名王以下縣頭

葍

街又韻補車御切易林蝗鬻我稻

註草也○按藁葬上衛集韻平聲切音衙玉篇草名藁唐韻藁字从禾不从木

棘棧棧又集韻粗送切草雜也藁集韻莫半切音藁唐韻慈染切音漸輝蒼麥秀貌見蘇

衆薪也又正韻將廉切音尖義同藁唐韻與藁同又王

也藁唐韻許嬌切音露草貌又許交切音燒禾傷肥也

養其陰而齊諸其陽則穀雖敝不歉鄭註藁暴陰柔後必燒滅

嶠革暴起也又集韻黑各切音郝木乾藁也一日草肥貌

茁唐韻多官切酸集韻蘇官切藁唐韻房月切音伐藁唐韻

柴藁也似藁可食又集韻藁房月切音伐藁唐韻藁房月切音伐藁唐韻

居之切音基義同或作藁藁前唐韻徐呂切音序詩小雅醴酒有藁

切音藁藁藁註見藁唐韻徐呂切音序詩小雅醴酒有藁

上集韻或作藁藁唐韻徐呂切音序詩小雅醴酒有藁

羊如切音豫藁藁見諸字註又余呂切音與藁藁也

餘招切音姚集韻藁藁名羊桃也爾雅作藁藁集韻涓哇切

名爾雅釋草藁藁姑註鈞鄒也藁集韻倚謹切藁集韻

名王瓜又苦圭切音朕義同藁集韻藁藁草藁集韻

唐韻慈夜切音躡說文祭藉也易大過藉用白茅註薦藉于物

又禮曲禮執玉其有藉者則礪無藉者則襲註藉藁也疏凡

執玉必有其藻以承于玉儀禮聘禮註藉謂繖也繖所以藉

兵乞食于西周又前漢薛廣德傳廣德為人溫雅有醴藉註

寬博有餘也又後漢隗囂傳光武素聞其風聲報以醴藉所

以慰藉之良厚又綱目集覽身之所依曰藉又釋名咀藉

也以藉齒牙也又秦音切音籍狼藉雜披雜亂貌前漢江都

康熙字典

申集上

脚部

十四畫

易王傳國中口語藉藉無復至江都 又周禮宣王卽位不藉

千畝前漢文帝紀其開藉田 又穀梁傳哀十三年其藉于成

周以尊天工註藉謂貢獻 又莊子應帝王猿狙之便執爨之

狗來藉註藉繩也 又史記武安侯傳今吾身在也而人皆藉

吾弟註藉蹈也 又姓國語藉偃晉大夫 又唐韻古音藉昨

史記商君傳註新序論周室歸藉索隱藉音昨 又韻補秦二

切班固西都賦原野蕭條目藉 集韻谷盈切音晶玉篇仙草

極四裔禽相鎮壓獸相枕藉 藉直音黃精也 又類篇蕪藉

也○按本草黃精本作精蕪藉 藉唐韻直魚切音除 藉唐

本作菁直音類篇未知何據 藉唐韻菜名蔥也 藉唐

方六切音 藉集韻補典切音匾豆名本草李 藉唐韻與專

篇草名 藉時珍曰藉本作扁莢形扁也 藉唐韻與專

篇草名 藉唐韻與專 藉唐韻與專 藉唐韻與專

草名 藉唐韻與專 藉唐韻與專 藉唐韻與專

之徑 又爾雅釋草拜蒨藉註蒨藉赤似藜 又詩大雅莛荼

如飴疏廣雅云莛莛也今二輔之間言猶然 又博雅莛梁木

藉象

櫻也 又直角切音權蒨蒨藥草 又音莛 莛集韻毗至切

灰莛本草註梁簡文帝勸醫又作灰蒨菜 莛音鼻草名

莛集韻同答 又良莛 莛音補草長貌 莛唐韻丑亮切音

作莛 莛集韻皮孕切 莛唐韻徒浪切音宕莛傷也 莛篇海上

土鄉名 莛集韻 莛同莛 莛唐韻音甘切音藍染青草

在密縣 莛俗莛字 莛同莛 莛唐韻音甘切音藍染青草

地官掌染草註染草藍莛象斗之屬通志藍三種莛藍染綠大

藍如芥染碧槐藍如椹染青三藍皆可作黝色成勝母故曰青

出於藍而青於藍 又古今注燕支中國人謂之紅藍 又說

文瓜莛也 又西陽雜俎藍蛇首有毒尾能解毒南人以首合

藥謂之藍藥 又烏名爾雅釋鳥秋屬竊藍註竊藍青色 又

鑑也天戴禮文王宮人藍之以藥以觀其不寧 又地名晉語

三卿宴于藍臺 又由名水經注新河出合支縣之藍山 又

水名桂甫詩藍水遠從干澗落 又綱目集覽仰藍梵語猶中

藍字具 卅部 十四畫 頁

藍字具 卅部 十四畫 頁

藍字具 卅部 十四畫 頁

藍字具 卅部 十四畫 頁

藍字具 卅部 十四畫 頁

道光七年奉 旨重刊

謨中切音 藹唐韻集韻丘竭切音藹爾雅釋草藹車芎

○按說文作藹正字通作藹韻書經典 藹唐韻昨結切音藹

也 藹集韻 藹字通存藹去藹未知何據 藹唐韻昨結切音藹

同藹 藹集韻 藹字通存藹去藹未知何據 藹唐韻昨結切音藹

今作藹 藹集韻 藹字通存藹去藹未知何據 藹唐韻昨結切音藹

切音提 藹唐韻來宕 藹唐韻五口切音偶爾雅釋草荷芙

行 藹節主一葉一華葉常偶故謂之藹續博物志藹生應月

音虞司馬相如上林賦與波搖蕩奔薄水渚 藹集韻昨結切

啞喋菁藻咀嚙莠藹 說文作藹類篇作藹 藹音藹酒藹切

藹 集韻 藹字通存藹去藹未知何據 藹唐韻昨結切音藹

藹 集韻 藹字通存藹去藹未知何據 藹唐韻昨結切音藹

藹 集韻 藹字通存藹去藹未知何據 藹唐韻昨結切音藹

藹 集韻 藹字通存藹去藹未知何據 藹唐韻昨結切音藹

藹 集韻 藹字通存藹去藹未知何據 藹唐韻昨結切音藹

藹 集韻 藹字通存藹去藹未知何據 藹唐韻昨結切音藹

藹 集韻 藹字通存藹去藹未知何據 藹唐韻昨結切音藹

藹 集韻 藹字通存藹去藹未知何據 藹唐韻昨結切音藹

藹 集韻 藹字通存藹去藹未知何據 藹唐韻昨結切音藹

藹 集韻 藹字通存藹去藹未知何據 藹唐韻昨結切音藹

藹 集韻 藹字通存藹去藹未知何據 藹唐韻昨結切音藹

藹 集韻 藹字通存藹去藹未知何據 藹唐韻昨結切音藹

藹 集韻 藹字通存藹去藹未知何據 藹唐韻昨結切音藹

藹 集韻 藹字通存藹去藹未知何據 藹唐韻昨結切音藹

藹 集韻 藹字通存藹去藹未知何據 藹唐韻昨結切音藹

藹 集韻 藹字通存藹去藹未知何據 藹唐韻昨結切音藹

若苾泥不熟貌 正字通 藟字之譌 〇按集韻玉篇諸書藟與
 藟文義各別唯唐韻藟藟之藟文以三若而仍引玉篇藟字訓
 註是借藟為藟非藟即藟 **苗** 集韻魯水切正韻魯根切也音
 也正字通論非今從字彙 **苗** 墨唐韻葛藟葉似艾詩周南葛
 藟藟之陸機云藟一名巨瓜似燕莢亦延蔓生 又本草蓬藟
 一名凌藟一名陰藟 又博雅藟藤也本草千歲藟也 又山名
 傳姜撫服常春藤使白髮還黑常春藤者千歲藟也 又山名
 山海經藟山其上有玉其下有金 又集韻倫追切音藟義同
 或作 **苗** 集韻胡了切音藟草名 又玉篇 **藟** 同 **藟** **藟** 集
 藥 竹下切音縉玉篇 **藟** 集韻展里切音 **藟** 唐韻彼為切韻會
 藟槎見藟字註 **藟** 集韻紫芋也 **藟** 唐韻彼為切韻會
 切然音陂說文豆也 又集韻蒲糜切音皮部靡切音破義也
 同 又彼義切音賁荀虞飾爾雅釋器旄謂之藟旄旄一
 名藟舞者所執也 **藟** 唐韻正韻徒登切音騰說文藟也今
 集韻或作藟藟

名胡麻也 又州名韻會隋改永平州為藤州 **藥** 唐韻以灼
 唐書李嗣真傳來後臣獄與嗣真上書流藤州 **藥** 切韻會
 約切然音躍說文治病草使記三皇本草紀神農氏嘗
 醫藥急就篇註草木金石鳥獸蟲魚之類堪愈疾者總名為藥
 又本草芍藥詳芍字註 又療也詩大雅多將煽煽不可救
 藥莊子天地篇有虞氏之藥瘍也 又姓通志氏族略藥氏望
 出河內後漢南陽太守藥崧音有牙門藥冲 又韻會式灼切
 音鏢灼藥熟貌丘遲思賢賦心灼藥如傷 又旅灼切音略張
 衡南都賦歸鴻鳴鴉黃福蠶魚以為勻藥註勻藥五味之和藥
 音略西溪叢語言勻藥者乃以魚肉等物為藥食也韓退之國
 城聯句詩五鼎調勻藥又難所却老藥上兼旅附切下藥以灼
 切二藥不同音 又唐韻古音醫藥之藥去聲音効 又字彙
 補與藥苑之藥同李正巳曰園亭中藥闌闌藥藥即闌猶言
 園接非花藥之闌漢書官常紀池藥水字者假與貧民凡漢書
 關入宮禁闌字多从艸 **摩** 集韻莫臥切音磨摩詞草名 **菝**
 則藥闌字義尤分明也 **摩** 又本草羅摩見菝字註 **菝**

集韻戶管切音
緩直音藤也
傳疏履者藤蒨之菲也張衡南都賦其草則藤蒨蒨也

韻蒲嬌切音藤爾雅釋草藤蒨蒨也江東人呼為藤蒨爾

雅釋木前山莓註今之木莓實似藤蒨而大又韻會悲嬌切

音鏗秋藤若別名柳宗元詩寧惟迫聽聽所擇齊煮藤蒨禮記

惹蒿悽愴藤蒨同音藤蒨唐韻南煩切集韻方煩切音翻

與蒿同類蒨蒨同音藤蒨唐韻南煩切集韻方煩切音翻

禁藩也疏樊圃之藩也又城也莊子大宗師吾願遊于其藩

巾車漆車藩蔽註藩今時小車漆席以為之又韻補方文切音分

爾雅釋草葍莞藩疏藥草知母也又韻補方文切音分

愈苗夫人墓銘或毗于壬或式于藩是生夫人載穆合問音韻

五經文字藩本藩籬字亦作藩屏字今獨用為藩籬字音韻

唐韻胡結切音韻玉篇籬唐韻集韻坊蘇后切音韻雅釋

草名博雅龍讀馬蔞也古麥地十蔴註大澤也周禮天官大宰

數牧養藩鳥獸風俗通數厚也有草木魚龍所以厚養人也註

鄭風叔在藪又唐韻古音讀數易山林楚數非人所處

又漢韻引聘禮十六斗曰藪或从州又韻會委數載器也前

漢東方朔傳註以盆盛物藪於頭者則以藪藪為之爾雅曰藪

音數錢之數又集韻于候切音泰周禮冬官輪人以其園之

防稍其藪註藪讀為蜂藪之藪謂藪空壺中也蜂藪猶言趨也

藪者眾輻之所趨也音韻徒合切音韻爾雅釋草藪石衣註水苔也

又字彙補以寢切淫又玉篇海藻也又名海藻如亂髮生海水中

上聲薄湛水動搖貌隕唐韻他回切音推爾雅釋草隕牛

餘許方莖葉長而銳有穗穗間有華華紫縹音韻補都甘切

色可淋以為飲又集韻徒回切音韻義同音韻補都甘切

名藪唐韻集韻坊蘇后切音韻玉篇藪唐韻集韻坊蘇后切音韻

藪集韻坊蘇后切音韻玉篇藪唐韻集韻坊蘇后切音韻

藪集韻坊蘇后切音韻

申集上

艸部

十五書

皇

身照字世 道光七年奉 旨重刊

又集韻力求切音留劉弋亦草名也 又藹 集韻何葛切

同馬相如上林賦劉葛藹藹註眾聲貌也 藹 集韻同藹

蕨生水中○按唐韻从揭 藹 集韻同藹 藹 集韻同藹

集韻玉篇从揭今存 藹 集韻同藹 藹 集韻同藹

同回 藹 集韻同藹 藹 集韻同藹 藹 集韻同藹

如陽切音穰奴當切音穰直音音能義也同○按集韻字 藹

作藹又作藹玉篇作藹直音音作藹凡文五音四義也同 藹

玉篇藹 藹 集韻同藹 藹 集韻同藹 藹 集韻同藹

同藹 藹 集韻同藹 藹 集韻同藹 藹 集韻同藹

佩韻集別本證 藹 集韻同藹 藹 集韻同藹 藹 集韻同藹

字藹補眉頰 藹 集韻同藹 藹 集韻同藹 藹 集韻同藹

又姓 藹 集韻同藹 藹 集韻同藹 藹 集韻同藹

字藹補眉頰 藹 集韻同藹 藹 集韻同藹 藹 集韻同藹

切音敏草名 藹 集韻同藹 藹 集韻同藹 藹 集韻同藹

藹 集韻同藹 藹 集韻同藹 藹 集韻同藹

藹 集韻同藹 藹 集韻同藹 藹 集韻同藹

藹 集韻同藹 藹 集韻同藹 藹 集韻同藹

藹 集韻同藹 藹 集韻同藹 藹 集韻同藹

藹 集韻同藹 藹 集韻同藹 藹 集韻同藹

藹 集韻同藹 藹 集韻同藹 藹 集韻同藹

藹 集韻同藹 藹 集韻同藹 藹 集韻同藹

藹 集韻同藹 藹 集韻同藹 藹 集韻同藹

藹 集韻同藹 藹 集韻同藹 藹 集韻同藹

藹 集韻同藹 藹 集韻同藹 藹 集韻同藹

藹 集韻同藹 藹 集韻同藹 藹 集韻同藹

藹 集韻同藹 藹 集韻同藹 藹 集韻同藹

藹 集韻同藹 藹 集韻同藹 藹 集韻同藹

藹 集韻同藹 藹 集韻同藹 藹 集韻同藹

藹 集韻同藹 藹 集韻同藹 藹 集韻同藹

藹 集韻同藹 藹 集韻同藹 藹 集韻同藹

藹 集韻同藹 藹 集韻同藹 藹 集韻同藹

也集韻 **顏**集韻 **載**集韻之膳切音錢集韻子賤切音

或作猪 **顏**集韻同貌 **載**集韻玉篇草名 **錢**集韻前類篇草名

頡集韻戶感切音頡同答開華也 **諒**唐韻集韻韻會正韻

諒諒樹繁茂貌揚雄河東賦鬱蕭條其幽諒 又爾雅釋訓諒

諒諒賢士盛多之容止詩大雅諒諒王多吉士傳諒諒濟濟也

又姓通志氏族略齊南海太守諒燠 又韻會倚亥切音燠

草叢雜貌 又韻補叶音翳揚雄羽獵賦重騎雲會登降開諒

泰華為旒 **蘭**集韻同音 **蘭**唐韻韻會林良刃切音各說文莞屬

能耳為綴 **蘭**集韻同音 **蘭**玉篇似莞而細可為席一名馬蘭

又地名史記魏世家敗趙北蘭 又姓通志氏族略韓厥之孫

康食采于蘭因氏焉相如為趙上卿 又前漢龍輔傳且蘭石

註城上 **蔘**集韻疏簪切 **藻**唐韻韻會於子皓切音早說文

雷石也 **蔘**音參禾長貌 **藻**水草也詩召南于以采藻箋藻

之言澡也陸機云生水底 又班固東都賦鋪鴻藻陸機文賦

序故作文賦以述先士之盛藻註孔安國尚書傳曰藻水草之

有文者以喻文焉 又後漢劉陶傳武旅有竟藻之上註竟得

水藻言喜悅也 又韻會今屋上覆檉謂之藻井風俗通官室

象東井刻荷葉水草所以厭火也張衡西京賦帶倒茄于藻井

又藻籍所以薦玉者詳藉字註 又姓正字通南北朝有藻

重 又集韻側絳切音爪莖同 **患**集韻宜 **豫**唐韻盧皓切

或作漣 **豫**字祿字書從作漆 **患**集韻宜 **豫**音老說文乾

悔之屬周禮天官籩人籩食之簋其實粟稗乾稌稌實 又

漢制攷後漢長沙王孫資章為豫 又集韻邪到切音涼義同

親集韻正韻然初動切音親木名 **賴**唐韻蓋切音賴爾

賴高也 又韻會蔭也莊子人間 **賴**唐韻蓋切音賴爾

庚辰年春

由集上

州部

十六書

詩

花數貌通作霍楚辭招隱詩莎雜樹今積草也音宅唐韻直格切
 霍靡亦作霍江樹燕燕于飛詩銜花弄霍靡音宅唐韻直格切
 葦藥草車前别名音宅唐韻直格切
 集韻亦作葦音宅唐韻直格切
 葦今風其吹汝傳獲福也又音宅唐韻直格切
 盧之未解葉者謂之紫葦音宅唐韻直格切
 杏葉見山海經音宅唐韻直格切
 玉篇作蕤音宅唐韻直格切
 莊子寓言篇使人乃以心服而不敢靈立音宅唐韻直格切
 又逆各切通音宅唐韻直格切
 葦唐韻古音葦卽葦字俗加艸葦又葦之別出卽一字也音宅唐韻直格切
 唐韻如壘切集韻孔樞切音宅唐韻直格切
 上聲韻音宅唐韻直格切
 會草木葦藥屬韻華內曰葦華外曰葦音宅唐韻直格切
 葉字之通音宅唐韻直格切
 通葦字之通音宅唐韻直格切
 從艸不艸音宅唐韻直格切
 薊于玉篇薊草時人取根含治喉痛音宅唐韻直格切
 居良切音薊說文禦濕之菜玉薊幸而不葦也或作薊論語不徹薊音宅唐韻直格切
 食司馬相如上林賦此薊義荷註薊薊子薊也崔駰七依資以

陽樸之薊西陽維組山上有薊下有銅錫音宅唐韻直格切
 狀山薊花于葉開吐花作穗如麥粒軟紅色音宅唐韻直格切
 又山薊南方草木音宅唐韻直格切
 薊六書正字音宅唐韻直格切
 集韻同葦說文葦或从父音宅唐韻直格切
 又類篇音宅唐韻直格切
 說俗作薊音宅唐韻直格切
 徐心切音葦海蘿也音宅唐韻直格切
 集韻作薊音宅唐韻直格切
 一薊音宅唐韻直格切
 徐心切音葦玉篇薊也齊民要術薊菜似葦莖菜也音宅唐韻直格切
 又類篇五原音宅唐韻直格切
 之註曰薊音宅唐韻直格切
 又集韻薊音宅唐韻直格切
 切音葦羅生于野十人呼為薊麻其枝葉拂人肌肉卽成瘡疤音宅唐韻直格切
 浸淫清燥久不能愈白居易詩颯風于里雲薊草四時青音宅唐韻直格切
 按音宅唐韻直格切
 墨莊漫錄本註音葦正字通引此說作薊因斷音宅唐韻直格切
 之曰讀薊為者俗音也應音爛此臆說無據音宅唐韻直格切
 斬音宅唐韻直格切
 渠之切正韻渠官切音宅唐韻直格切
 其玉篇草也韻會似蛇牀爾雅釋草音宅唐韻直格切
 斬蔴薊蕪音宅唐韻直格切
 又張衡西京賦結駟方斬註馬銜也音宅唐韻直格切
 又莊子齊音宅唐韻直格切
 物論子惡乎知夫死者不悔其始之斬生乎註斬求也史記秦音宅唐韻直格切
 本紀斬年宮註斬年求年也音宅唐韻直格切
 又地名前漢地理志江夏郡斬音宅唐韻直格切
 春音宅唐韻直格切
 又姓通志氏族略漢有弘農太守斬良音宅唐韻直格切
 又韻會渠斤切音宅唐韻直格切
 音片爾雅釋草蔴山斬註廣雅云山斬當歸音宅唐韻直格切
 又集韻居希切音宅唐韻直格切

音機沛郡有**操**唐韻集韻於子了切勳**藟**集韻藟波切音

蘼同**藟**唐韻戶庚切音行五篇香草也爾雅釋草杜土

形如馬蹄故俗云馬蹄香屈原離騷維杜藟與芳芷俱作衡

又微藟草名述異記魏興錫山多生微藟草又唐韻古音音

杭屈原九歌曰玉兮為瑱疏石兮為芳芷蓋分荷蓋縹**蕙**集

之兮杜藟宋玉風賦儼蕙草維秦蕙破辛夷繁穉楊**蕙**集

皮冰切音憑蕙**蕙**說文蕙唐韻落胡切韻會正韻龍都

蕙草木盛貌**蕙**本字**蕙**唐韻切音盧說文蕙也一曰

蕙根兩雅釋草蕙蘆葩又五篇葦之未秀者為蕙又藥名

也又關名杜甫詩少留同家窪欲出盧子闕又集韻凌如

切音間亦藥名本草漏**蕙**集韻離免切音撰**蘇**唐韻素如

蘆博雅飛廉漏蘆也**蕙**草名韻會同蘇**蘇**切集韻正

韻孫相切於音酥說文桂桂也本草紫蘇註蘇从蘇舒暢也蘇

性舒暢行氣和血故謂之蘇蘇乃桂類而味辛如桂故爾雅謂

之桂桂又揚子方言蘇芥草也江淮南楚之開曰蘇又木

名詩鄭風山有扶蘇傳扶蘇扶胥小木也又流蘇西京雜記

昭陽殿壁帶往往為黃金紅皆銜五色流蘇司馬相如上林賦

註蘇析羽也又息也書仲虺之誥後來其蘇又死更生戰

國策勃然乃蘇又取也屈原離騷蘇糞壤以充幃兮網曰集

覽取草曰蘇又韻會蘇氣索貌易震卦震蘇蘇註恐懼不

安之貌王註躁動貌又臺名吳語高高下下以罷民于姑蘇

註姑蘇臺也又亭名後漢鄧國志襄國有蘇人亭又國名

蘇公傳忿生為武王司寇封蘇國又集韻山於切音正詩扶

蘇之蘇徐邈讀正又字彙補蘇故切音僚荀子**藟**正字通

議兵篇蘇刃者死註蘇讀作僚謂相向格鬪者**藟**正字通

唐韻杜回切音頽爾雅**藟**集韻丘六切音類**藟**集

釋草藟牛藟詳隋字註**藟**藟藟塵華青黃色**藟**集

庚記字典 申集上 艸部 十六書 真

道光七年奉旨重刊

玉篇並 蕨 唐韻落消切音燈五 蕨 唐韻莫郎切音茫勉也

與蕨同 蕨 篇草木莖葉疎也 蕨 書洛語汝乃是不蕨乃

時惟不永哉 又集 蕨 唐韻於粉切韻會正韻委粉切音

蕨 彌登切音管義同 蕨 玉篇積也聚也蓄也詩大雅經隆

蕨 蟲又檜風我心蕨結 又左傳隱三年蕨繁蕨藻之菜韻會

云應作蕨註蕨藻聚藻此草好聚生也 又聚草以蕨火曰蕨

韓詩外傳里母束蕨請火于去婦之家前漢召信臣傳蕨火

又類篇於問切音溫義同 又韻會與怨通荀子富國篇富

有天下而無怨財註怨同蕨 又與宛通荀子富國篇使民夏

不宛賜註宛讀為蕨 又與溫通易繫辭乾坤其易之編即

又羣經音辨紆云切音溫蕨淪波也爾雅釋水小波為淪註言

蕨淪 又讀入聲莊子齊物論萬物盡然而以是相蕨註於積

反 又集韻烏昆切 蕨 唐韻符真切正韻昆賓切音煩說

音溫揚子方言饑也 蕨 文本作蕨大沛也爾雅釋草萍蕨其

大者蕨本草集解四葉合成一葉如田字者蕨也詩召南子以

采蕨傳古之將嫁又者必先禮之于宗室牲用魚芼之以蕨蕨

蕨 真平 作蕨非

蕨 蕨 蕨

蕨 蕨之言宿也疏韓詩云沈者曰蕨呂氏春秋海菜之美者崑

崑之蕨爾雅蕨似槐葉而連生淺水中五月有華白色故謂

之曰蕨楚辭九章 蕨 集韻子智切音蕨草名 又類篇草積

登白蕨兮騁望 蕨 又字彙補古與積字通漢書碑積蕨

世之 蕨 孛彙同蕨見石鼓 蕨 唐韻魚巨切集韻偶舉

基 蕨 之 蕨 今省作蕨 增 蕨 切音語德蕨也張衡

東京賦子東則拱池清蕨註蕨在池水上作室可用棲鳥入則

捕之 又地名史記建元侯者年表索隱註蕨在吳越界今

為鄉 蕨 唐韻集韻以側角切音提蕨蕨博雅蕨蕨附子也

也 蕨 類篇或存蕨亦作蕨 蕨 按與蕨字形同音義俱別

蕨 集韻駢古作蕨 蕨 又唐韻集韻胡谷切韻會戶谷切

蕨 註詳馬部三書 蕨 音削玉篇蕨菜生水中可食 蕨

集韻老古作蕨 蕨 集韻與 蕨 蕨 玉篇與 蕨 玉

詳見老部四畫 蕨 蕨 蕨 蕨 蕨 蕨 蕨 蕨 蕨 蕨

同蕨 蕨 蕨 蕨 蕨 蕨 蕨 蕨 蕨 蕨 蕨 蕨 蕨 蕨 蕨

蕨 蕨 蕨 蕨 蕨 蕨 蕨 蕨 蕨 蕨 蕨 蕨 蕨 蕨 蕨

一名瓦蕪又迺異記昔草亦呼蕪集韻民甲切音彌蕪唐韻直

宜蕪韻會蕪垣衣一曰白草名或作蕪蕪集韻直

余六切音育度也左思吳都賦異芬蕪蕪集韻直

花開貌又集韻容朱切篇海同芬蕪蕪集韻直

蕪類篇草名博雅羊躡躡見蕪蕪集韻同

蕪字註或作蕪又作蕪蕪蕪集韻同

蕪唐韻力鹽切音廉蔓草詩唐風蕪蕪集韻同

蕪唐韻力鹽切音廉蔓草詩唐風蕪蕪集韻同

蕪唐韻力鹽切音廉蔓草詩唐風蕪蕪集韻同

蕪唐韻力鹽切音廉蔓草詩唐風蕪蕪集韻同

蕪唐韻力鹽切音廉蔓草詩唐風蕪蕪集韻同

蕪唐韻力鹽切音廉蔓草詩唐風蕪蕪集韻同

蕪唐韻力鹽切音廉蔓草詩唐風蕪蕪集韻同

蕪唐韻力鹽切音廉蔓草詩唐風蕪蕪集韻同

蕪唐韻力鹽切音廉蔓草詩唐風蕪蕪集韻同

蕪唐韻力鹽切音廉蔓草詩唐風蕪蕪集韻同

蕪唐韻力鹽切音廉蔓草詩唐風蕪蕪集韻同

蕪唐韻力鹽切音廉蔓草詩唐風蕪蕪集韻同

蕪唐韻力鹽切音廉蔓草詩唐風蕪蕪集韻同

蕪唐韻力鹽切音廉蔓草詩唐風蕪蕪集韻同

蕪唐韻力鹽切音廉蔓草詩唐風蕪蕪集韻同

蕪唐韻力鹽切音廉蔓草詩唐風蕪蕪集韻同

蕪唐韻力鹽切音廉蔓草詩唐風蕪蕪集韻同

蕪唐韻力鹽切音廉蔓草詩唐風蕪蕪集韻同

蕪唐韻力鹽切音廉蔓草詩唐風蕪蕪集韻同

蕪唐韻力鹽切音廉蔓草詩唐風蕪蕪集韻同

蕪唐韻力鹽切音廉蔓草詩唐風蕪蕪集韻同

蕪唐韻力鹽切音廉蔓草詩唐風蕪蕪集韻同

蕪唐韻力鹽切音廉蔓草詩唐風蕪蕪集韻同

蕪唐韻力鹽切音廉蔓草詩唐風蕪蕪集韻同

蕪唐韻力鹽切音廉蔓草詩唐風蕪蕪集韻同

蕪唐韻力鹽切音廉蔓草詩唐風蕪蕪集韻同

蕪唐韻力鹽切音廉蔓草詩唐風蕪蕪集韻同

蕪唐韻力鹽切音廉蔓草詩唐風蕪蕪集韻同

蕪唐韻力鹽切音廉蔓草詩唐風蕪蕪集韻同

蕪唐韻力鹽切音廉蔓草詩唐風蕪蕪集韻同

蕪唐韻力鹽切音廉蔓草詩唐風蕪蕪集韻同

蕪唐韻力鹽切音廉蔓草詩唐風蕪蕪集韻同

蕪唐韻力鹽切音廉蔓草詩唐風蕪蕪集韻同

蕪唐韻力鹽切音廉蔓草詩唐風蕪蕪集韻同

蕪唐韻力鹽切音廉蔓草詩唐風蕪蕪集韻同

蕪唐韻力鹽切音廉蔓草詩唐風蕪蕪集韻同

蕪唐韻力鹽切音廉蔓草詩唐風蕪蕪集韻同

蕪唐韻力鹽切音廉蔓草詩唐風蕪蕪集韻同

蕪唐韻力鹽切音廉蔓草詩唐風蕪蕪集韻同

蕪唐韻力鹽切音廉蔓草詩唐風蕪蕪集韻同

蕪唐韻力鹽切音廉蔓草詩唐風蕪蕪集韻同

蕪唐韻力鹽切音廉蔓草詩唐風蕪蕪集韻同

蕪唐韻力鹽切音廉蔓草詩唐風蕪蕪集韻同

蕪唐韻力鹽切音廉蔓草詩唐風蕪蕪集韻同

蕪唐韻力鹽切音廉蔓草詩唐風蕪蕪集韻同

蕪唐韻力鹽切音廉蔓草詩唐風蕪蕪集韻同

蕪唐韻力鹽切音廉蔓草詩唐風蕪蕪集韻同

蕪唐韻力鹽切音廉蔓草詩唐風蕪蕪集韻同

蕪唐韻力鹽切音廉蔓草詩唐風蕪蕪集韻同

廣雅釋名 卷下 進光七年奉 音重刊

謂草穢蕪也 又韻會忙皮切音糜義同○按糜蕪蕪字說文

从艸糜聲楚辭作蕪相如賦作蕪同與雜出不能歸一然考爾

雅說又作蕪五經文字有蕪 蕪集韻盧甘切音藍說文瓜蒞

字無蕪字宜從經典為正 蕪也一日水清 又廣韻呼蕪

切音號 蕪古文 蕪唐韻集韻於丘追切音歸玉篇大龍古

義同 蕪 蕪雅釋草紅龍百其大者歸 又博

雅蔡也 又說文蒼實也 又馬夢似蓼而大也集韻亦作蕪

又韻會詁苑切音舟人名荀子堯問篇其在中歸之言也註

中歸與 蕪 蕪蓋几利切音蔓 蕪唐韻落干切集韻龍會正

仲虺同 蕪 蕪名正字通俗字 蕪 蕪郎干切音蘭說文香

草也陸句云蘭州為蘭闕不祥也陸璣詩疏其莖似藥草澤蘭

廣而長節漢諸 蕪 蕪及許昌宮中皆種之易繫辭同心之言其

臭如蘭左傳宣三年鄭文公妾燕姑夢天與蘭曰蘭有國香人

服婚之屈原離騷初秋蘭以為佩爾雅翼一幹一花而香有餘

者蘭 又本草木蘭屈原離騷朝華毗之木蘭兮 又管子小

匡篇輕罪入蘭盾鞞革二載註蘭節所謂蘭節兵架也 又脈

也史記扁鵲傳夫以陽入陰支蘭藏者生註支音順節蘭者機

節陰支蘭臆藏也 又布名華陽國志蘭干細布蘭干線言紵

也 又人名列子說符篇宋有蘭子張堪註凡物不知生謂之

蘭股敬順曰史記無符傳出入謂之蘭此蘭子謂以技安遊義

與蘭同 又姓通志氏族略漢有太守蘭廣 又桂蘭箭漢息

夫躬傳涕泣流分崔蘭註萍蘭淚闕下也 又范蘭揚子太玄

經陽氣親天物死蘭註在蘭茂密也 又通欄後漢東夷傳

徙于馬蘭註蘭即闕 又通欄吳志孫權傳童謠曰黃金車斑

蘭耳 又韻補陵延切音連宋玉招魂川谷徑古 蕪唐韻集韻

復流海媛光風轉蕪蕪崇蘭經堂入奧塵朱筵 蕪唐韻集韻

音彌玉篇蕪掌似片爾雅釋草蕪掌竊衣詳掌字註至逸 增

九思蕪掌分音蕪 又集韻類篇於其例切音偶義同

蕪 蕪唐韻與職切音之蕪翹 蕪唐韻同蕪 蕪唐韻

同蕪 蕪集韻或省作蕪 蕪詳蕪字註 蕪唐韻

蕪 蕪集韻白詩切音巨蕪 蕪說文蕪本 蕪集韻

蕪 蕪草名 或作蕪 蕪字或作蕪 蕪同蕪 蕪集韻

蕪 蕪集韻或省作蕪 蕪詳蕪字註 蕪唐韻

蕪 蕪集韻白詩切音巨蕪 蕪說文蕪本 蕪集韻

蕪 蕪草名 或作蕪 蕪字或作蕪 蕪同蕪 蕪集韻

蕪 蕪集韻或省作蕪 蕪詳蕪字註 蕪唐韻

蕪 蕪集韻白詩切音巨蕪 蕪說文蕪本 蕪集韻

蕪 蕪草名 或作蕪 蕪字或作蕪 蕪同蕪 蕪集韻

蕪 蕪集韻或省作蕪 蕪詳蕪字註 蕪唐韻

康熙字典 申集上 艸部 十七畫 五

道光七年奉旨重刊

亦作藟唐韻靡為切韻會忙皮切音糜草名爾雅釋草

字註又玉篇亡藟唐韻力軌切集韻魯水切音壘說文

韻會引爾雅註云江東謂藟為干歲藟即今言萬歲藤大者

同藟○按說文唐韻諸書藟訓草識唐韻音職切音識本草

菜似槐花黃色結角如藟藟子內古與藟集韻多年切音藟唐韻

子二三粒如小豆而堅根味苦藟與藟玉篇草頭也藟唐韻

胡怪切音壞藟名爾雅釋草澤藟藟集韻厨玉切音藟草名博

烏藟註即土壤也生于水澤藟藟雅羊藟藟英光也又正

字通毒草也有黃杜鵑老虎花開羊花諸名與博雅藟藟集韻

所訓別韓愈詩藟藟成山開不算集韻或省作藟藟集韻

切音歷類藟藟唐韻音何切正韻郎何切音羅玉篇女藟託

篇水草藟藟松而生詩小雅薦與女藟施于松柏傳女藟免

絲松藟也疏松藟自蔓松上生枝正青與兔絲異韻會陸佃

云在木為女藟在草為兔絲屈原離騷披薛荔兮帶女藟又

論文藟也爾雅釋草藟藟今藟藟也又爾雅釋草藟藟藟藟

草藟藟也疏今謂之藟藟又芋藟山名見芋字註藟藟篇海

切音躄藟名躄躄也與諸味相濟成藟藟唐韻都郢切音藟藟

也唐韻作藟躄躄俗作藟非是藟藟藟唐韻都郢切音藟藟

藟藟五臺山名又集韻藟正字通俗藟字韻略說文衣服

徒登切音騰藟藟目睛藟藟歌謠之怪謂之祇禽獸蟲蝗之

怪謂之藟本作藟今作藟藟藟集韻則財切音贊爾雅釋草藟

藟藟或作藟藟通作藟藟藟杜贊藟又干末切按入聲草木

真記字典

申集上

艸部

十九畫

藟

蕪 集韻于乃切音二 蕪 集韻渠龜切 蕪 集韻與古同 蕪 集韻

切音蕪 草名紫葍也 或 蕪 篇海註 蕪 集韻與葍同 蕪 類篇作蕪 蕪 音

同蕪 字彙補古文 蕪 字彙補音 蕪 字彙補音 蕪 字彙補音 蕪 字彙補音

集韻蕪古作蕪 蕪 字彙補音 蕪 字彙補音 蕪 字彙補音 蕪 字彙補音

通毛詩借鶡爾雅本作鶡說文鶡從鶡鶡二鳥形體 鶡 鶡 鶡 鶡

別爾雅鶡似鶡不似鶡宜從鶡集韻鶡改作鶡非 鶡 鶡 鶡 鶡

多則切音 蕪 集韻奴侯切音 蕪 唐韻子廉切音尖草名爾 蕪 蕪 蕪 蕪

又集韻思廉切音 蕪 集韻奴侯切音 蕪 唐韻子廉切音尖草名爾 蕪 蕪 蕪 蕪

切音繼義同 蕪 集韻奴侯切音 蕪 唐韻子廉切音尖草名爾 蕪 蕪 蕪 蕪

詳七畫 又集韻 蕪 集韻奴侯切音 蕪 唐韻子廉切音尖草名爾 蕪 蕪 蕪 蕪

角欣切音嚴草名 蕪 集韻奴侯切音 蕪 唐韻子廉切音尖草名爾 蕪 蕪 蕪 蕪

蕪 集韻奴侯切音 蕪 唐韻子廉切音尖草名爾 蕪 蕪 蕪 蕪

蕪 集韻奴侯切音 蕪 唐韻子廉切音尖草名爾 蕪 蕪 蕪 蕪

蕪 集韻奴侯切音 蕪 唐韻子廉切音尖草名爾 蕪 蕪 蕪 蕪

蕪 集韻奴侯切音 蕪 唐韻子廉切音尖草名爾 蕪 蕪 蕪 蕪

蕪 集韻奴侯切音 蕪 唐韻子廉切音尖草名爾 蕪 蕪 蕪 蕪

蕪 集韻奴侯切音 蕪 唐韻子廉切音尖草名爾 蕪 蕪 蕪 蕪

蕪 集韻奴侯切音 蕪 唐韻子廉切音尖草名爾 蕪 蕪 蕪 蕪

蕪 集韻奴侯切音 蕪 唐韻子廉切音尖草名爾 蕪 蕪 蕪 蕪

蕪 集韻奴侯切音 蕪 唐韻子廉切音尖草名爾 蕪 蕪 蕪 蕪

蕪 集韻奴侯切音 蕪 唐韻子廉切音尖草名爾 蕪 蕪 蕪 蕪

蕪 集韻奴侯切音 蕪 唐韻子廉切音尖草名爾 蕪 蕪 蕪 蕪

蕪 集韻奴侯切音 蕪 唐韻子廉切音尖草名爾 蕪 蕪 蕪 蕪

蕪 集韻奴侯切音 蕪 唐韻子廉切音尖草名爾 蕪 蕪 蕪 蕪

蕪 集韻奴侯切音 蕪 唐韻子廉切音尖草名爾 蕪 蕪 蕪 蕪

蕪 集韻奴侯切音 蕪 唐韻子廉切音尖草名爾 蕪 蕪 蕪 蕪

蕪 集韻奴侯切音 蕪 唐韻子廉切音尖草名爾 蕪 蕪 蕪 蕪

蕪 集韻奴侯切音 蕪 唐韻子廉切音尖草名爾 蕪 蕪 蕪 蕪

蕪 集韻奴侯切音 蕪 唐韻子廉切音尖草名爾 蕪 蕪 蕪 蕪

蕪 集韻奴侯切音 蕪 唐韻子廉切音尖草名爾 蕪 蕪 蕪 蕪

蕪 集韻奴侯切音 蕪 唐韻子廉切音尖草名爾 蕪 蕪 蕪 蕪

蕪 集韻奴侯切音 蕪 唐韻子廉切音尖草名爾 蕪 蕪 蕪 蕪

蕪 集韻奴侯切音 蕪 唐韻子廉切音尖草名爾 蕪 蕪 蕪 蕪

蕪 集韻奴侯切音 蕪 唐韻子廉切音尖草名爾 蕪 蕪 蕪 蕪

蕪 集韻奴侯切音 蕪 唐韻子廉切音尖草名爾 蕪 蕪 蕪 蕪

蕪 集韻奴侯切音 蕪 唐韻子廉切音尖草名爾 蕪 蕪 蕪 蕪

蕪 集韻奴侯切音 蕪 唐韻子廉切音尖草名爾 蕪 蕪 蕪 蕪

蕪 集韻奴侯切音 蕪 唐韻子廉切音尖草名爾 蕪 蕪 蕪 蕪

蕪 集韻奴侯切音 蕪 唐韻子廉切音尖草名爾 蕪 蕪 蕪 蕪

蕪 集韻奴侯切音 蕪 唐韻子廉切音尖草名爾 蕪 蕪 蕪 蕪

蕪 集韻奴侯切音 蕪 唐韻子廉切音尖草名爾 蕪 蕪 蕪 蕪

蕪 集韻奴侯切音 蕪 唐韻子廉切音尖草名爾 蕪 蕪 蕪 蕪

蕪 集韻奴侯切音 蕪 唐韻子廉切音尖草名爾 蕪 蕪 蕪 蕪

蕪 集韻奴侯切音 蕪 唐韻子廉切音尖草名爾 蕪 蕪 蕪 蕪

蕪 集韻奴侯切音 蕪 唐韻子廉切音尖草名爾 蕪 蕪 蕪 蕪

蕪 集韻奴侯切音 蕪 唐韻子廉切音尖草名爾 蕪 蕪 蕪 蕪

蕪 集韻奴侯切音 蕪 唐韻子廉切音尖草名爾 蕪 蕪 蕪 蕪

蕪 集韻奴侯切音 蕪 唐韻子廉切音尖草名爾 蕪 蕪 蕪 蕪

蕪 集韻奴侯切音 蕪 唐韻子廉切音尖草名爾 蕪 蕪 蕪 蕪

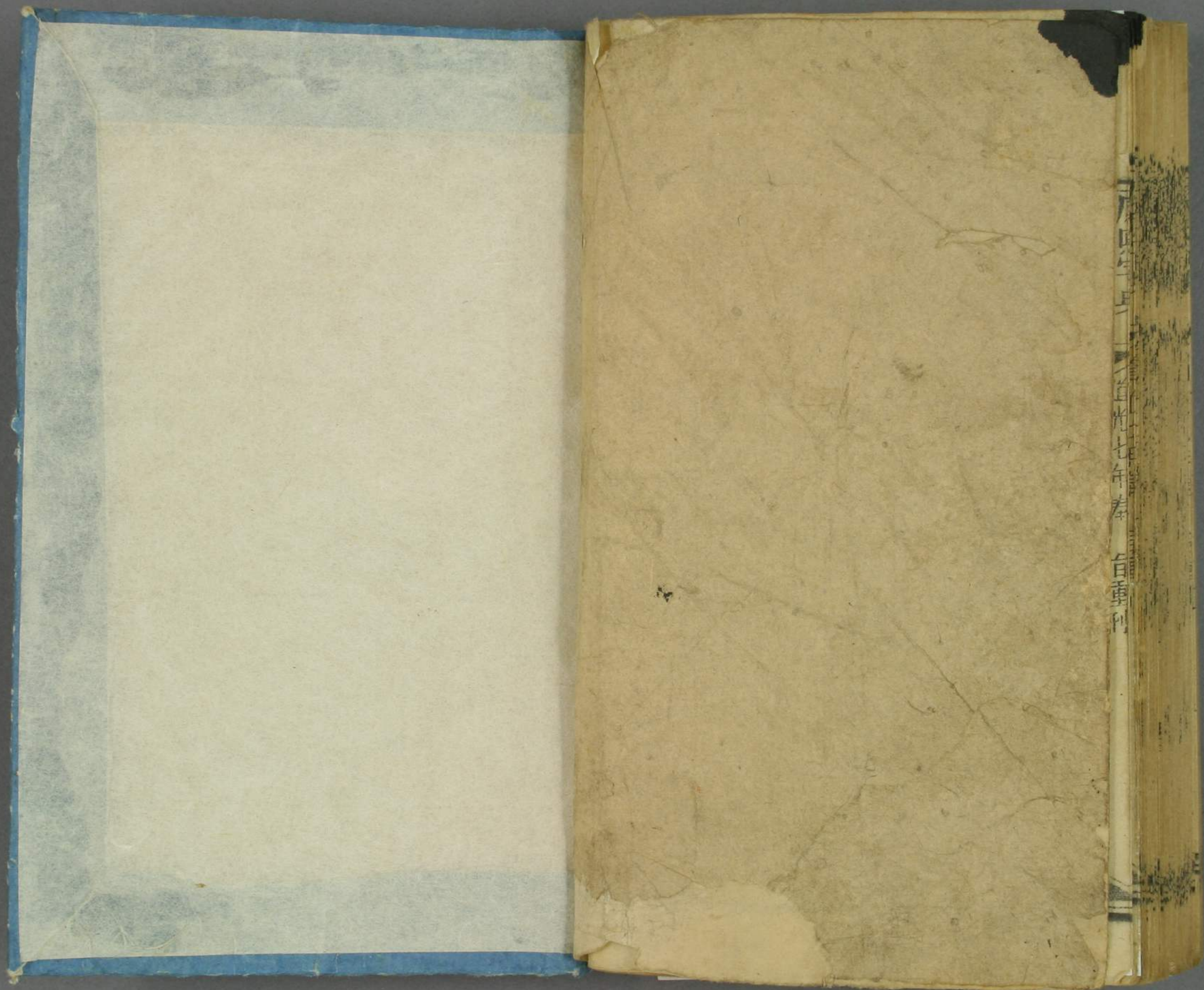

自重刊
光緒七年春

