

康熙字典

丑集中下

又夕大女	丑集下 三畫	土士久	丑集中 三畫
------	-----------	-----	-----------

加朱 4
299
7



三畫

土

士

又

又

夕

大

女

康熙字典

丑集中下



康熙字典

丑集中

三畫

土部

土部

夕部

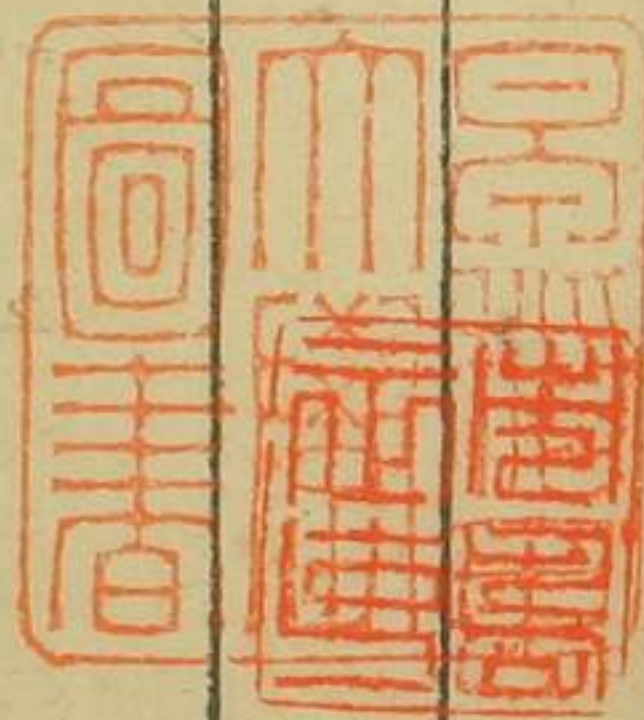

康熙字典

丑集中

土部

土唐韻正韻他魯切集韻韻會統五切吐上聲五行之一

說文地之吐生物者也二象地之下地之中一物出形也

易象傳百穀草木麗乎土書禹貢冀州厥土惟白壤兗州厥土

黑墳青州厥土白墳徐州厥土赤埴揚州厥土惟塗泥

豫州厥土惟壤下土墳墟梁州厥土青黎雍州厥土惟黃壤

又書禹貢徐州厥土惟土五色註諸侯受命各錫以方色土建

大社于國中一曰冢土詩大雅乃立冢土又后土取厚載之

義共工氏子句龍為后土位在中央主於四季各十八日禮月

令中央土其日戊巳其帝黃帝其神后土周禮冬官考工記土

以黃其象方又星土星所主土周禮春官保章氏以星土辨



康熙字典

丑集中

土部

九州之地 又度也土圭之士訓度詳圭字註 又業也皇極
 經世獨夫以百畝為士大夫以百里為士諸侯以四境為士天
 子以九州為士仲尼以萬世為士 又星名一曰鐘星漢書作
 填詳填字註 又地名春秋僖二十八年公會晉侯齊侯宋公
 蔡侯鄭伯衛子莒子盟于踐土註鄭地 又姓句龍為后土子
 孫為氏 又廣韻正韻徒古切集韻韻會動五切於音杜揚子
 方言東齊謂根曰土非專指桑根白皮郭璞註方言引詩作桑
 土非 又集韻韻會正韻於董五切音觀園土獄城也周禮秋
 官以園土聚教罷民 又介之推龍蛇歌五蛇從之周流天下
 龍反其淵安其壤土下音戶土俱在燒韻字彙作叶音非
 又集韻丑下切音姓土音不真物一曰查滓糞草糟粕之類
 又字彙補同都切音徒士門北方之族門音瞞見周書異域傳
 又字彙補同都切音徒士門北方之族門音瞞見周書異域傳
扎 廣韻烏點切集韻韻會正韻乙點切於音札六書故土密
 疑也揚子方言塊北不測也賈誼鵬賦大鈞播物塊北無
 岷註塊北冲融無迹也史記鈞作專播作繁漢書塊北作塊札
 揚子甘泉賦作映軋應劭曰其氣塊北非有限齊也又淮南招

隱土塊分比山曲峭註峭亦曲 **壬** 唐韻他鼎切集韻丑郢切
 也○按諸韻書訓比為山曲謨 **壬** 於音逞說文善也从人士
 士事也一曰象物出地挺生徐鉉曰人在土上呈然而立也凡
 聽廷望之類皆從此 又類篇展禮切音敬澄也 又集韻唐
 丁切音廷莖也一曰屋梁 又集韻徵占作壬註詳彳部十二
 畫 正譌至然出也从人至然立土上會意○按說文別立壬
 部字彙正字通從其後說象物出地挺生 **二** **圻** 古文鼎
 及徐氏與六書正譌俱收入土部因之 **三** **圻** 古文鼎
 廣韻集韻於他頂切音挺平也一 **至** 廣韻集韻於苦骨切音
 曰田踐處 又他典切音腆坦也 **至** 廣韻說文汝穎閒謂致力
 於地曰至揚子方言至致力無餘功貌○按从土从又會手
 把土義亦作在字彙古壞切音怪非又同文舉要入又部訓居
 也循也今作在合在全為 **土** 玉篇之深切封鄴古國名 **坊**
 一字因俗怪字作性而誤 **土** 正字通土字省詳土字註 **坊**
 集韻渠市切 **土** 集韻匹角切音璞塊也淮南子說林訓土勝
 音堊土壁也 **土** 水非一卦塞江一作璞 又音木切音支義

長也之也 丑集中 土部 一畫 二畫 二

同 (三) 枉

唐韻昨宰切集韻韻會正韻盡亥切杜裁上聲爾雅釋訓居也易乾健在下位而不憂又察也書舜典在塔磯玉衡以齊七政禮文王世子食上必在視寒煖之節又存也論語父母在又所在也前漢武帝紀徵詣行在蔡邕獨斷天子以四海為家謂所居為行在所又姓晉汝南太守在育又脾神曰常在見黃庭經又昨代切音載義同

又叶雌氏切音此善也詩小雅不屬于毛不離于裏天之生我我辰安在又叶才里切示上聲屈原離騷吾令豐隆乘雲兮求處妃之所在解佩纒以結言兮吾合蹇修以為理外土

聲訓居次轉去聲訓所不知所即居非上聲皆訓居去聲者訓所也○按在有上去二聲字書韻書皆然禮韻原許通押字彙

分訓似泥正字通 圩 字彙雲俱切音于岸也史記孔子世家

不从上轉去亦非 圪 廣韻女涉切集韻逆乙切音且說文

江淮閒水高于田 圪 廣韻魚迄切集韻魚乙切

築隄而扞水曰圪 圪 廣韻魚迄切集韻魚乙切

高土也 圪 集韻煥古作圪 廣韻哀都切集韻韻會正韻

囊三十一年坊人 青 字彙區羊切音羌幃帳之象又乞約

以時填館宮室 青 切音却義同 正字通按說文曰部孫

恤苦江切从口出其飾也出即之字隸作幢 圭 古文 珪

俗作幢字彙不考附人上部增音却非 圭 古文 珪

古攜切集韻韻會涓哇切音閏說文瑞玉也上圓下方圭以

封諸侯故从車土書禹貢禹錫玄圭詩大雅錫爾介圭周禮春

官典瑞王執鎮圭公執桓圭侯執信圭伯執躬圭又周禮春

官上圭以致四時日月封國則以上地註上猶度也土圭測日

景之圭 又量名前漢律歷志量多少者不失圭據註六十四

黍為圭又後漢輿服志凡合單紉為一系四系為一扶五扶為

一首五首為一文文采淳為一圭 又凡散之刀圭准如梧桐

秉祀學典

升集中

上部

三畫

三

道光七年奉旨重刊

典方命地族 又集韻與之切集韻盈之切正韻延知

韻象齒切音以義同 **圮** 切音詒橋也說文東楚謂橋為圮

前漢張良傳良嘗閒從容遊下邳圮上遇一老父授以書○按

漢書註應劭从水詳里切汜水之上也張泌改从土作頤音宋

則應从說文謂橋為圮之訓李曰詩我來圮橋上亦從水若从土

橋上矣自宜以應說為是 圮从人 **地** 古文 **空** 墜 陸

已之已圮上从已矣之已二字有別 **地** 古文 **空** 墜 陸

俚 峯 音弟說文元氣初分重濁陰為地萬物所陳列也

虎通地者易也言養萬物懷任交易變化也釋名地底也其

體底中載萬物也易說卦傳坤為地內經岐伯曰地為人之下

太虛之中黃帝曰何憑曰大氣舉之周禮地官士訓掌道地圖

以詔地事道地隱以辨地物而原其生以詔地求博物志地以

名山為輔佐石為之骨川為之脈木為之毛土為之肉 又

第也但也前漢丙吉傳西曹地忍之 又叶徒何切音沱屈原

橋頰閉曰自頰終不失過兮秉德無私參天地兮揚雄羽獵賦

鳥不及飛獸不得過軍驚師駭野埽地○按吳越收地入箇

韻音隋則過可知字讀沱 本作為 **升** 廣韻集韻於倉先切音千倉韻

隋亦平去開耳 作 **升** 詳 **升** 集韻音 **升** 同文備考同 **增** 圳

人部七畫 **圩** 集韻音 **圩** 同 **全** 基見鐘鼎文 **增** 圳 流切音酬

江楚開田畔 **均** 集韻職略切 **比** 集韻音蕩高田 **全** 篇海

水溝謂之圳 **均** 音勺土跡也 **比** 與南北字不同 **全** 類編

苦洽切音 **四** 圻 廣韻集韻會於渠希切音祈界也王畿

圻 又圻父司馬掌封畿之兵甲書酒誥圻父薄遠註薄迫也

迫逐違命者也 又與垠通地埒岸也淮南子倣真訓四達無

竟通于無圻周禮春官典瑞疏 **皇** 廣韻集韻於同 **坳** 集韻

瑒有圻鄂上起若篆之文也 **皇** 埋詳埋字註 **坳** 韻會

正韻於同致更記王翦贊餘合取容以致坳身 **坳** 集韻會

○按韻書於同致惟類篇訓埋分坳致為二 **坳** 集韻會

長記字典 丑集中 土部 四書

也莊子天地篇殆哉圾乎天下註圾岌同言

韻訖點切岌音稟積垢也山海經錢來之山多洗石註石

廣韻集韻正韻岌音紙說文著也

詩太平基址千年永混一車書萬古存與陞同

切集韻韻會掌氏切岌音紙說文著也

作岌有平去二聲兼隴岌小瀆著止三義詳後岌字註

集韻韻會岌甫遠切音反坡岌也一日澤障一日山脅前漢文

帝紀帝從灞陵欲西馳下峻岌岌益諫乃止又地名蒲坂在

蒲城東帝王世紀舜都蒲坂又西域傳窮道歷大小頭痛之

山赤土身熱之坂又集韻部版切音返義同又叶俾細切

音編孫綽三月三日詩縹緲流綠柳蔭坂羽從風飄鱗隨浪

轉又叶苦椽切音縹蘇軾開燕亭詩諸峰宿霧收草木朝陽

絢益益雲出山澗澗泉流坂一坑玉篇古文壘字

集韻與岌阪同或作坑

坑

坑

坑

坑

坑

坑

坑

坑

廣韻古黠切

集韻韻會正

廣韻正

韻諸氏

廣韻

廣韻

廣韻

廣韻

廣韻

廣韻

廣韻

廣韻

廣韻

廣韻

廣韻

廣韻

廣韻

廣韻

廣韻

廣韻

廣韻

廣韻

必營隻切音役說文陶甕也

韻度侯切音頭義同

也儀禮既夕甸人築坎

又集韻牛錦切音岑子感切音谷義並同

土木殊類作梅均唐韻居勻切集韻韻會正韻均倫切於音

非一日俗墳字均鈞說文平也詩小雅大夫不均周禮地官

大司徒以士均之法鈞齊天下之政春官軍禮有五二曰大均

之禮恤眾也又調也詩小雅六轡既均又徧也易說卦坤

為均莊子萬言篇萬物皆種也以不同形相禪始卒循環莫得

其倫是謂天均又天子設四代之學曰成均見禮文王世子

註又造瓦之具旋轉者也董仲舒曰泥之在均惟甄者之所

為又樂器禮樂記樂所以立均尚書疏堂上之樂皆受笙均

堂下之樂皆受磬均後漢律歷志冬至陳八音聽五均註均

長七尺繫以絲以節樂音又均服戎服也左傳僖五年均服

振振亦作鈞又地名均古隳國在襄陽唐書中宗紀嗣聖元

年太后遷帝房州又遷于均又集韻土問切正韻禹熅切於

展記字典丑集中土部四書五

音韻說文先訓古無韻字鈞韻也 又與專切音洽史記夏

本紀均河海通淮泗鄭元曰均讀洽 又叶古頑切音鯨韓愈

孟郊失子詩問天生下人薄厚胡不均夫曰天地人由來不相

關 又通作鈞書泰誓厥罪惟鈞 又或作旬禮內則旬而見

周禮地官均人公旬用三 註詳寸部六畫

日註均古通旬別作呈 註詳寸部六畫

阡圩 至 集韻堅古作至 坑 集韻乳勇切音亢地

同 切音魄釋名深也靜也 地 廣韻集韻徒渾切音屯玉篇

又廣韻奴協切音檢義同 水曰地一曰田隴今西北萊家曰地

子 又廣韻徒損切音沌亦填塞也 坊 唐韻府良切集韻韻

里之名演義坊方也言人所在之里為坊漢宮有九子坊 又

宮僚備要太子宮曰春坊唐書高宗紀改門下坊為左春坊改

曲書為右春坊 又僧寺曰寶坊宋之間登嚴莊寺閣註開月

再重陽仙輿歷寶坊 又地名漢馮翊地唐立坊州 又姓見

統譜 又廣韻集韻正韻於方切音房障也隄也禮郊特牲

祭坊與水庸事也註坊祭為八蜡之一經解以舊坊為無所用

而壞之者必有水敗坊記君子之道譬則坊也坊民之所不足

者也君子禮以坊德刑以坊淫命以坊欲 又集韻甫妄切音

放堤也 又符訪切房去聲春秋序聖人包周身之坊或作防

○按坊防字義雖同音切應別正字通合方房二音為一并闕

去聲 者非 坊 唐韻正韻房吻切集韻韻會又吻切音憤說文塵

薑坊之 又廣韻集韻於扶問切音分 空 廣韻集韻韻會於

義同 又集韻方問切音奮與空併同 空 廣韻集韻韻會於

聚也於也司馬相如哀秦二世賦登陂陀之長坂空入曾宮之

嗟峨後漢禰衡傳飛詞騁辯溢氣盈涌唐書儒學傳空集京師

又集韻音悶切正韻 圻 廣韻他酣切集韻他甘切音酣

步悶切音分義同 圻 水打岸也一曰崩圻 或作圻圻

圻 正字通同坐左思吳都賦工賈駢圻 ○按六書略坐註引

說文此註引太玄經陰陽圻參不知經本作比分坐此為

表記云也 丑集中 上部 四書 六

吊 灰平マス
カベヲカ
カキカ
タル
俗作坯非

唐韻集韻 道光七年奉 旨重刊

坎 唐韻集韻 韻會正韻 坎 苦感切 音飲 說文 陷也 險也 又誤 坎 穴也 易 卦 名 象 傳 習 坎 重 險 也 說 卦 坎 為 水 又 穿 穴 以 葬 禮 檀 弓 其 坎 深 不 至 于 泉 又 穿 地 以 祭 禮 祭 義 祭 月 干 坎 祭 法 相 近 干 坎 壇 祭 寒 暑 也 註 相 近 當 作 祖 迎 又 擊 物 聲 詩 陳 風 坎 其 擊 鼓 坎 其 擊 缶 又 用 力 聲 詩 魏 風 坎 坎 伐 檀 兮 又 爾 雅 釋 言 坎 律 銓 也 註 坎 卦 主 法 律 所 以 銓 量 輕 重 又 小 髒 謂 之 坎 又 星 名 星 經 九 坎 九 星 在 半 星 南 主 溝 渠 水 泉 又 地 名 左 傳 僖 二 十 四 年 王 遂 出 及 坎 飲 註 周 地 又 姓 宋 附 庸 有 坎 氏 見 統 譜 又 集 韻 苦 紺 切 音 勘 險 岸 也 又 叶 苦 簞 切 音 歡 歐 陽 修 梅 給 事 銘 因 於 翼 飛 中 垂 且 敏 一 失 其 塗 進 退 以 坎 通 增 **坐** 集韻 封 古 作 坐 註 詳 寸 部 六 畫 別 作 𡵚 𡵛 𡵜 說 文 从 土 上 與 坐 部 坐 字 別 **坏** 韻 芳 杯 切 集 韻 韻 會 鋪 枚 切 正 韻 鋪 杯 切 音 脛 爾 雅 釋 山 山 再 成 曰 坏 一 曰 山 一 成 又 山 名 吳 會 志 大 坏 小 坏 山 在 洮 湖 中 灑 陽 宜 興 之 界 一 山 相 望 水 環 若 浮 故 名 又 陶 瓦 未 燒 曰 坏 後 漢 崔 駰 傳 一 陶 羣 生 得 理 又 集 韻 韻 會 正 韻 坎 蒲 枚

切音裴 以上封罅隙也 禮月令 仲秋 蟄蟲 坏 戶 孟冬 使 有 司 坏 城郭 又 屋 後 牆 淮 南 子 齊 俗 訓 魯 君 欲 相 顏 闔 使 人 以 幣 先 焉 闔 鑿 阼 而 遁 錫 雄 解 嘲 作 坏 又 神 名 **坐** 古文 **坐** 唐韻 莊 子 大 宗 師 堪 坏 得 之 以 襲 崑 崙 通 作 阼 **坐** 古 文 **坐** 集韻 韻 會 正 韻 然 徂 臥 切 音 座 行 之 對 也 禮 曲 禮 坐 如 尸 又 盧 坐 盡 後 食 坐 盡 前 又 便 坐 別 坐 之 處 前 漢 文 翁 傳 在 便 坐 受 事 又 後 漢 宜 秉 傳 秉 修 高 節 光 武 特 拜 御 史 中 丞 詔 與 司 隸 校 尉 中 書 令 同 專 席 而 坐 京 師 謂 之 三 獨 坐 又 猶 守 也 左 傳 桓 十 二 年 楚 伐 絞 軍 其 南 門 絞 人 爭 出 驅 楚 役 徒 于 山 中 楚 人 坐 其 北 門 而 覆 諸 山 下 大 敗 之 又 古 者 謂 跪 為 坐 禮 曲 禮 先 生 琴 瑟 書 策 任 前 坐 而 遷 之 註 坐 跪 也 又 律 有 罪 坐 前 漢 文 帝 紀 除 收 帑 相 坐 律 令 又 罪 人 對 理 曰 坐 左 傳 僖 二 十 八 年 鍼 莊 子 為 坐 又 釋 氏 大 坐 曰 跏 趺 蓮 華 經 結 跏 趺 坐 又 與 座 通 前 漢 梅 福 傳 當 戶 牖 之 法 坐 註 正 座 也 又 姓 見 姓 苑 又 集 韻 徂 果 切 音 睪 義 同 〇 按 坐 有 上 去 二 音 字 韻 諸 書 訓 註 皆 同 惟 轉 注 古 音 坐 註 引 史 記 高 帝 紀 送 坐 上 坐 正 義 云 前 坐 字 在

長巳字凡 丑集中 土部 四書 七

果反後坐字在臥反字彙行坐之坐讀上聲非正字通謂坐字

在上聲者叶音也亦非 本作坐說文从土从留省土所止也

隸作坑廣韻正韻容庚切集韻韻會正庚切同阮爾雅釋

詐坑秦降卒三十萬 又破塹也揚雄羽獵賦跼坑超唐破

流湯湯逝日將至今與鹿鹿同坑○按韻有坐廣韻集韻

通轉如八庚韻通直轉陽不應作叶後倣此 坐 鹿至切音鼻

說文地相次坐也 又配合也一曰比肩也 又人名衛夫人

貞子名坐 又與陸通賈誼治安策人君如堂羣臣如坐一作

陸 坐說文 又與陸通賈誼治安策人君如堂羣臣如坐一作

陸 坐說文 又與陸通賈誼治安策人君如堂羣臣如坐一作

陸 坐說文 又與陸通賈誼治安策人君如堂羣臣如坐一作

陸 坐說文 又與陸通賈誼治安策人君如堂羣臣如坐一作

陸 坐說文 又與陸通賈誼治安策人君如堂羣臣如坐一作

陸 坐說文 又與陸通賈誼治安策人君如堂羣臣如坐一作

陸 坐說文 又與陸通賈誼治安策人君如堂羣臣如坐一作

陸 坐說文 又與陸通賈誼治安策人君如堂羣臣如坐一作

陸 坐說文 又與陸通賈誼治安策人君如堂羣臣如坐一作

陸 坐說文 又與陸通賈誼治安策人君如堂羣臣如坐一作

陸 坐說文 又與陸通賈誼治安策人君如堂羣臣如坐一作

陸 坐說文 又與陸通賈誼治安策人君如堂羣臣如坐一作

陸 坐說文 又與陸通賈誼治安策人君如堂羣臣如坐一作

陸 坐說文 又與陸通賈誼治安策人君如堂羣臣如坐一作

心部 五坡唐韻集韻韻會 滂承切正韻普禾切必破平聲

日相見坡唐書翰林志德宗移學士院於金鑾坡 又飛坡朝

野僉載晉元帝永昌中秦州敷水店西坡白口飛四五里直塞

赤水坡上桑畦麥隴依然不動 坤 廣韻集韻於普伴切潘上

又集韻彼義切音義同 坤 聲平坦也或曰發地也

又集韻薄半 坐 玉篇古文堂 坤 古文

會正韻枯昆切於音髮地也釋名順也上順乾也易卦名象傳

地勢坤說卦坤為地 又叶巨員切音拳桓君山仙賦汎汎濫

濫隨天轉旋容容無為壽極乾坤蘇軾服胡麻賦至陽赫赫發

自坤兮至陰肅肅躋于乾兮 坦 說文从土从申土位在申古作

《象坤書六斷也 坦 廣韻七余切集韻于余切於音疽說文

別作真與魁資 坦 益州部謂蟪場曰坦 又廣韻集韻於

七慮切音 坦 廣韻正韻它但切集韻韻會儻阜切於灘上聲

觀義同 坦 說文寬也平也易履卦履道坦坦 又姓宋有

坦 說文寬也平也易履卦履道坦坦 又姓宋有

垣中庸 亦作憚 圯 集韻之石切 坨 集韻余支切音移地

又通壇見壇字註 坨 同應基址也 坨 名 正字通陀字之

為汎云地 坨 廣韻正韻苦甘切 集韻楷甘切 坨音既土器

名無稽 坨 又坨鮑受五升器 謝元寄妻蔗一坨陶侃遺母

坨 廣韻又石名婆利國有石 坨 廣韻符兵切 集韻韻會蒲兵

曰坨貝羅見南史異域傳 坨 切正韻蒲明切 坨音平也

亦作歪 又集韻 坨 壞曰坨 正字通乃坨字之譌 坨 唐

皮命切音病義同 坨 壞曰坨 正字通乃坨字之譌 坨 唐

集韻韻會正韻於都念切音店反 坨 之具以土為之在兩楹間

禮明堂位反爵出尊註 獻酬畢反 坨 于其上惟兩君好會有坨

管氏亦反坨故孔子譏之 又屏也障也所以充物也 禮明堂

位崇坨康圭 又房中之坨 禮內則士干坨一註 士卑不得作

閣但于室中為土坨以度食 又堂隅之坨 爾雅釋宮坨謂之

坨註堂角也一名坨通雅凡坨土壁成臺可度物者皆謂之坨

沈括筆談引汲冢周書回阿反坨註 外向室也 又廣韻集韻

坨知林切音砧權安厝攢塗謂之坨 又諸經訓義坨古文與

坨 集韻音上陞也 坨 書統屋音泥水和土也 坨屋通坨

同 坨 集韻擊悲切音丕山再成 坨 古文 坨 唐韻古營切

韻涓焚切 坨音扇 爾雅釋地 林外謂之坨 詩魯頌在坨之野

思炎都賦 目龍川而帶坨 又地名尚書序 湯歸自夏至于大

坨註大坨未詳所在 當在定陶向亭之閒 正字通大坨作大行

非 又叶蔡營切音瓊 謝靈運初去郡詩 理權溢還期 遵洛驚

修坨叶上迎 坨 廣韻烏朗切 集韻韻會倚朗切 正韻於堂切

平下明英 坨 廣韻烏朗切 集韻韻會倚朗切 正韻於堂切

坨 廣韻烏朗切 集韻韻會倚朗切 正韻於堂切

坨 廣韻烏朗切 集韻韻會倚朗切 正韻於堂切

坨 廣韻烏朗切 集韻韻會倚朗切 正韻於堂切

坨 廣韻烏朗切 集韻韻會倚朗切 正韻於堂切

坨 廣韻烏朗切 集韻韻會倚朗切 正韻於堂切

坨 廣韻烏朗切 集韻韻會倚朗切 正韻於堂切

上塊幸也一日高墮為幸前漢郊祀志河溢旱幸又幸梁

越地史記秦本紀秦使賈人贅墮伐南越略取幸梁之地陸

本作幸小篆 **坵** 正字通 **坵** 廣韻集韻韻會正韻坵居六切

加阜作陸 **坵** 俗丘字 **坵** 同阮曲岸水外又與鞫通詳

鞫字 **坵** 集韻同牧說文胡歌南七十 **坵** 廣韻枯我切集韻

註 **坵** 坵地武王與紂戰于坵野 **坵** 韻會正韻口我切

然音可說文坵坵也凡人行不利曰坵坵一作柯又亭名

梁國寧陵有坵亭又廣韻集韻坵口箇切音柯揚雄河東賦

歲南巢之坵坵 **坵** 廣韻集韻韻會正韻坵方問切音奮說文

分註口質反 **坵** 掃除也與幸同坵坵空同音奮說文

博雅深也六書統空也幸也 **坵** 廣韻集韻韻會正韻坵房越

空古文塞字正字通義同穴 **坵** 切音伐地名又廣韻集韻

跋說文治也一日鋪上謂之坵 **坵** 又廣韻北 **坵** 唐韻直尼切

未切音發發土也周語王耕一坵 亦作發 **坵** 集韻韻會陳

尼切正韻陳知切坵音墮爾雅釋水小渚曰坵小注曰坵詩秦

風宛在水中坵又水中高地也詩小雅曾孫之庾如坵如京

左傳昭十二年晉侯以齊侯宴中行穆子相設壺晉侯先穆子

曰有酒如淮有肉如坵又廣韻正韻諸氏切集韻韻會掌氏

切坵音紙止也左傳昭二十九年蔡墨論養龍官曰官宿其業

其物乃至若氓棄之物乃坵伏又廣韻正韻都禮切集韻與禮切

此野犁風之場謂之坵又廣韻正韻都禮切集韻與禮切

音此隴阪秦人謂坂曰坵張衡西京賦反坵截葉而成蠟

作坵 **坵** 集韻 **坵** 篇海與 **坵** 篇游坵亦作坵正字 **坵** 廣

坵 同坵 **坵** 坵同 **坵** 通坵即坵字之譌 **坵** 韻廣

莫撥切集韻莫跋切坵音 **坵** 唐韻并格切集韻韻會正韻取

未塵壤也正字通通坵 **坵** 格切坵同脈裂也禮月令仲冬

地始坼後漢安帝紀日南地坼長日餘里晉史天文志惠帝中

張華為司空三台星坼又植物房初開也易解象傳雷雨作

而百果草木皆甲坼又坼副難產也詩大雅先生如達不坼

不副訖言姜姬生后稷之易也史記楚世家陸終妻女嬃生于

五書

六人拆割而產 又龜坼周禮春官史占墨十人占圻今江淮

閒天早田裂亦曰龜坼 又或作宅揚雄蜀都賦百果甲宅

說文本作換九經 同 坵 音靈峻岸也 坵 韻展禮切韻會文呂

字樣坵坼拆坵同 坵 廣韻防無切集韻馮無切坵音扶白石英也司

切坵音字 坵 廣韻防無切集韻馮無切坵音扶白石英也司

積塵也 坵 廣韻防無切集韻馮無切坵音扶白石英也司

敷編木以渡一曰庶人乘舟或作坵 又廣韻 坵 集韻荒胡

集韻韻會於符遇切音耐說文益也與附通 坵 切音呼坵

也 又地名前漢地理志鴈門郡有坵縣 又淮南子要略訓

處坪有無之精註 蘇繞也坪靡煩也言旋繞煩瑣皆有無之精

誦 坵 集韻直几切音雉城三堵也 又揚子太玄經閑黃埃

也 坵 集韻直几切音雉城三堵也 又揚子太玄經閑黃埃

也 坵 集韻直几切音雉城三堵也 又揚子太玄經閑黃埃

也 坵 集韻直几切音雉城三堵也 又揚子太玄經閑黃埃

也 坵 集韻直几切音雉城三堵也 又揚子太玄經閑黃埃

也 坵 集韻直几切音雉城三堵也 又揚子太玄經閑黃埃

也 坵 集韻直几切音雉城三堵也 又揚子太玄經閑黃埃

也 坵 集韻直几切音雉城三堵也 又揚子太玄經閑黃埃

也 坵 集韻直几切音雉城三堵也 又揚子太玄經閑黃埃

也 坵 集韻直几切音雉城三堵也 又揚子太玄經閑黃埃

也 坵 集韻直几切音雉城三堵也 又揚子太玄經閑黃埃

也 坵 集韻直几切音雉城三堵也 又揚子太玄經閑黃埃

也 坵 集韻直几切音雉城三堵也 又揚子太玄經閑黃埃

也 坵 集韻直几切音雉城三堵也 又揚子太玄經閑黃埃

也 坵 集韻直几切音雉城三堵也 又揚子太玄經閑黃埃

也 坵 集韻直几切音雉城三堵也 又揚子太玄經閑黃埃

垂 一人冕執鞶立于西垂史記袁盎傳臣聞千金之子坐不垂

堂 又邊垂左傳成十三年庚剽我邊垂爾漢谷永傳方今四

垂宴然 又地名春秋隱八年宋公衛侯遇于垂註葦衛地濟

陰句陽縣東北有垂亭宣八年仲途卒于垂註齊地 又集韻

馳偽切音繼鄉名在蘄縣 又集韻樹偽切正韻殊偽切从音

瑞書舜典垂共工陸德明讀 又將及也杜甫有垂老別詩

坵 正字通 坵 手也 按取本互畫字類正字通誤八六畫

今改 坵 集韻丘古作坵 增 坵 集韻沃古作坵 坵 集韻

正 坵 集韻丘古作坵 增 坵 集韻沃古作坵 坵 集韻

切音術 坵 集韻丘古作坵 增 坵 集韻沃古作坵 坵 集韻

高也 坵 集韻丘古作坵 增 坵 集韻沃古作坵 坵 集韻

戶經切集韻韻會乎經切正韻奚經切从音刑模 坵 玉篇掩

也凡鑄式以土曰型木曰模金曰範 坵 玉篇掩

桶缶坵也 又姓宋有坵 坵 廣韻其莫切集韻巨至切韻會

夫嘉定間進士漢川人 坵 廣韻其莫切集韻巨至切韻會

坵 廣韻其莫切集韻巨至切韻會

眞平
フサク

廣韻胡格切音格說文水乾也一曰堅也又廣韻格索狂也

埭 廣韻古哀切音疾資切集韻才資切音茨 埭音叻說文恃也謂恃土地也

垞 廣韻尺氏切集韻敬尔切音該說文兼垞八極地也引春秋周語天子居九垞之田封禪書

垱 廣韻古哀切集韻廣韻力委切與累通說文土也 垱音聖也積塹爲牆壁也

垆 廣韻尺氏切集韻敬尔切音又界也守也楊雄箴重限累垆以防暴卒

垍 廣韻居諧切音皆級也重也史記封禪書大乙壇三垍北齊太禰歌三垍上列四陞旁升

垎 地名史記項羽紀漢王圍項羽于垎下註垎垎名在沛縣一曰聚邑名正義垎是岡其聚邑及垎在垎之側故曰垎

垍 又叶居之切音基郭璞遊仙詩嬌娥

垎 廣韻力委切與累通說文土也

ツテヤマ ヤマツク
非
凡別作埭埭埭埭

眞平
フサク

廣韻於真切集韻正韻伊真切音因說文寒也柳水使又徒侯切音豆義音同

垎 廣韻治小切集韻徒了切音凡說文畔也 垎音堆本字

垎 廣韻治小切集韻徒了切音凡說文畔也 垎音堆本字

垎 廣韻治小切集韻徒了切音凡說文畔也 垎音堆本字

垎 廣韻治小切集韻徒了切音凡說文畔也 垎音堆本字

垎 廣韻治小切集韻徒了切音凡說文畔也 垎音堆本字

垎 廣韻治小切集韻徒了切音凡說文畔也 垎音堆本字

垎 廣韻治小切集韻徒了切音凡說文畔也 垎音堆本字

垎 廣韻治小切集韻徒了切音凡說文畔也 垎音堆本字

垎 廣韻治小切集韻徒了切音凡說文畔也 垎音堆本字

垎 廣韻治小切集韻徒了切音凡說文畔也 垎音堆本字

垎 廣韻治小切集韻徒了切音凡說文畔也 垎音堆本字

唐六典武舉制有長埭馬射又吳方言左右爲埭頭

山名射珠山在井陘東南秦王剪髮趙立射珠于此因名俗讀如妥

塚 字彙 塚 廣韻過委切 塚 集韻苦委切

韻會年簡切正韻古委切 塚 音說文毀也垣墉圯壞皆曰塚

詩衛風秉彼坭垣 又集韻居偽切音嬌 坭也爾雅釋宮坭謂

之坭 坨 集韻直加切同 坨 小丘名揚子方言兗人呼實城

或作隄 坨 中曰坨 又地名坨城在徐州北輿地志坨古嵩

國城西南有嵩侯廟 按玉篇古文宅宅作宅 宅 宅 宅 宅

詩有南寗北寗註入聲俗讀若茶疑卽一字譌分 汪 字彙

見周宣王石鼓文郭註 按石鼓文汪 汪 汪 汪 汪 汪 汪 汪

趙釋作瀚古借汗字彙譌作汗非今改正 洋 廣韻與章切

音洋土精也易說泰山失金雞西嶽失玉洋 又土怪也史

記孔子世家季桓子穿井獲一土缶其中有羊問子仲尼曰以

丘所聞土之怪則 垠 古文 整 整 整 魚 山切韻會疑中

續埤也 或作羊 垠 古文 整 整 整 魚 山切韻會疑中

切 叢音銀地埤也岸也爾雅釋地九天之際曰九垠楚辭遠遊

連絕垠平寒門註北極之門淮南子天文訓氣有漢垠揚雄甘

泉賦漂龍淵而還九垠兮窺地底而上回又天開決兮地垠開

字註 又集韻魚斤切韻會疑斤切叢音號義同 又與圻通見圻

良土有起跡 又通作銀界限也 又叶五堅切音妍楚辭遠

遊道可受兮而不可傳其小無內兮其大無限 按叶音宜歸

本韻傳在先韻言在元韻字彙魚軒切音言正字通因之誤今

依韻補改正 从土从 垠 廣韻集韻韻會 垠 房越切音伐耕

良 垠 止也止于其所也 垠 起上也韓愈詩子期拜恩後謝病

老耕垠 或从 垠 唐韻古厚切集韻韻會 垠 正韻舉后切音

發垠 垠 亦作垠 苟塵滓也左傳宣十五年國君舍垠天之

道也韓非子大體篇不洗垢而察難知莊子大宗師仿偄乎塵

垢之外 又國名華嚴經國名無垢琉璃爲地 又集韻丘候

彼不願征以中垢 又叶公戶切讀若古楚辭哀時命務光自

投于深淵兮不獲世之塵垢孰 垣 古文 朝 唐韻兩元切集

魁崔之可久兮願退身而窮處 垣 古文 朝 唐韻兩元切集

長 垣 之 垣 升集 中 土部 六畫 三

丛音袁甲曰垣高曰墉牆也釋名援也人所依阻以為援衛也
 詩大雅大師維垣左傳襄三十一年子產盡壞其館之垣而納
 車馬焉又星有上中下三垣史記天官書上垣太微宮垣十
 星東垣北上相名左掖門西垣北上將名右掖門唐書權德輿
 傳左右掖垣承天子誥命垣紫微宮垣十五星左右掖與太
 微垣同湘山野錄藝祖居潛日為趙普飲居席左陳搏怒曰紫
 微垣一小星居上次可乎斥之使居帝右下垣天市宮垣二十
 二星癸辛雜志揚州分野正值天市垣所以人多好市又古
 邑名一統志垣即周召分陝處宋改曰垣曲又東垣秦縣史記
 高帝紀代相陳豨反帝親征豨將以東垣降因改曰真定又
 玉名駢雅嬰垣美玉山海經瑜次之山其陽多嬰垣之玉又
 姓漢西河太守垣恭又集韻胡官切音垣義同亦作置又
 易林嚶嚶所言莫如我垣歡嘉堅固可以長安○按言垣本元
 韻安字官叶音篤正字通垣改音延安音煙則言字錯入先韻
 矣又叶夷然切音延劉楨贈徐幹詩誰謂相
 去遠隔此西掖垣拘限清切禁中情無由宣
 垣 廣韻集韻
 丛徒結切

音迭上之高也孟子泰山之於丘垤又廣韻地切韻會直
 質切丛音姪蟻封也詩關風鶴鳴于垤婦嘆于室陸佃曰蟻場
 謂之坻亦謂之垤外至以蟻
 之微而能為垤用其至也

增 垝 集韻渠容切音蛩 艾草名 同 垝 篇海類編
 虛業切音

垝 集韻力釅切 水石之島曰垝 音蛩 同 垝 篇海類編
 虛業切音

垝 說文長箋與宅 垝 字彙補古文坐 垝 集韻封古
 同又作垝宅 垝 字彙補古文坐 垝 集韻封古

垝 廣韻息營切集韻韻會正韻思營 垝 廣韻集韻丛胡
 切集韻乃結切丛 垝 切丛音駢說文黑剛土也與垝同 垝
 音涅寒也下也 垝 切丛音駢說文黑剛土也與垝同 垝

垝 廣韻集韻丛胡典切音現泥塗又大坂 垝 廣韻集韻丛胡
 又廣韻古典切集韻吉典切丛音藹塗也 垝 官切音完說文
 以泰和灰而鬆也一日補垝周禮冬官考工記治氏為殺矢刃

長寸圍寸鋌十之重三垝註垝量名讀為九疏其垝是稱兩之
 名非斛量之號 又集 垝 廣韻集韻丛力救切音
 韻胡玩切音換義同 垝 古文 垝 廣韻集韻丛力救切音

垝 韻胡玩切音換義同 垝 古文 垝 廣韻集韻丛力救切音
 韻胡玩切音換義同 垝 古文 垝 廣韻集韻丛力救切音

韻胡玩切音換義同 垝 古文 垝 廣韻集韻丛力救切音
 韻胡玩切音換義同 垝 古文 垝 廣韻集韻丛力救切音

韻胡玩切音換義同 垝 古文 垝 廣韻集韻丛力救切音
 韻胡玩切音換義同 垝 古文 垝 廣韻集韻丛力救切音

韻胡玩切音換義同 垝 古文 垝 廣韻集韻丛力救切音
 韻胡玩切音換義同 垝 古文 垝 廣韻集韻丛力救切音

韻胡玩切音換義同 垝 古文 垝 廣韻集韻丛力救切音
 韻胡玩切音換義同 垝 古文 垝 廣韻集韻丛力救切音

韻胡玩切音換義同 垝 古文 垝 廣韻集韻丛力救切音
 韻胡玩切音換義同 垝 古文 垝 廣韻集韻丛力救切音

又集韻居又**堃**集韻博蓋切音貝姓也正字通**垧**玉篇

切音究耕隴中**垧**按姓苑無此姓萬姓統譜作**垧**古文

塊字註詳**垧**廣韻博江切集韻悲江切音邦土精也宋小

十三畫無指懼而狸之或曰此白**垧**廣韻韻會於蒲沒切音字博雅

澤圖所謂垧也食之多力**垧**塵也一曰塵起貌或作**垧**

垧集韻芳無切音字說文郭也同郭亦作**垧**又釋名山上

也莊子秋水篇精小之微也垧大**垧**又蒲侯切音哀大也盛

之般也又薄口切同垧或作**垧**字註詳九畫**垧**博蓋

切音貝隄水堰也今人謂堰康曰垧又廣韻集韻於必駕切

音霸蜀人謂平川曰垧黃庭堅詩君家冰茄白銀色殊勝垧裏

紫彭亨**垧**一作瀟礪**垧**西牆下註甸人取西牆土為垧于

韻語新切韻會五斬切音怒爾雅釋器澼謂之垧**垧**廣韻

韻會侯肝切正韻侯幹切音音**垧**集韻韻會於必駕切

翰小隄也六書本義岸俗作垧**垧**又廣韻集韻於必駕切

尚書作垧說文作垧通作收**垧**集韻韻會於必駕切

垧也一曰岑字之譌**垧**廣韻韻會於必駕切

韻集韻類篇於古杏切**垧**唐韻集韻韻會於必駕切

音縷倉頡篇小坑也**垧**哀說文塵也凡風起而揚沙皆曰

埃前漢景十三王傳香冥畫昏塵埃拂覆後漢逸民傳蟬脫蒙

埃之中又叶於支切音醫楚辭漁父安能以皓皓之白而蒙

猶惜惜若从史則白叶蒲各切蠖于郭切二字自叶**垧**字

蒲蒙切同**防**集韻同防呂氏春秋季春之月命有司修利隄

道篇靖者道之墜**垧**音弄穿穴也**垧**廣韻苦角切音韻集

道篇靖者道之墜**垧**音弄穿穴也**垧**廣韻苦角切音韻集

道篇靖者道之墜**垧**音弄穿穴也**垧**廣韻苦角切音韻集

道篇靖者道之墜**垧**音弄穿穴也**垧**廣韻苦角切音韻集

道篇靖者道之墜**垧**音弄穿穴也**垧**廣韻苦角切音韻集

道篇靖者道之墜**垧**音弄穿穴也**垧**廣韻苦角切音韻集

道篇靖者道之墜**垧**音弄穿穴也**垧**廣韻苦角切音韻集

韻同巖爾雅釋山疏山多大石也 又堯堯不平也 一曰瘠薄

也 史記三王世家燕地堯堯 又集韻韻會堯堯切音角獄

也 引詩行露註獄堯也 正字通按堯為獄周堯堯韻會正

制無此名 一說說文堯堯訓女牢堯堯即堯堯之譌 堯堯

韻尹竦切 堯堯音勇道上加土與堯堯 堯堯集韻 堯堯

甬道甬同 又地名在淮泗間 堯堯 堯堯集韻 堯堯

旁地正字通 堯堯 堯堯集韻 堯堯 堯堯集韻 堯堯

與挾灰陘通 堯堯 堯堯集韻 堯堯 堯堯集韻 堯堯

埋 唐韻莫皆切 集韻韻會正韻讀皆切 堯堯音靈釋名葬不如

禮曰埋瘞也 趨使瘞腐而已 又藏也 左傳昭十三年埋

壁于太室之庭 後漢張綱傳漢安元年遣八使循行風俗綱獨

埋其車輪于洛陽亭 又叶呂支切音離 左傳萊人歌景公死

乎不與埋三軍之事乎不與謀師乎師乎何 垠 集韻韻會正

黨之乎 說文本作薶俗作埋 周禮省作埋 垠 韻於郎宕切

音浪 博雅 墀垠冢也 揚子方言秦晉謂冢曰垠 又墀垠 垠

原野迥貌 莊子應帝王遊無何有之鄉以處墀垠之野 垠

玉篇 廣韻集韻 堯堯切音法 說文徒隸所居也 又集

類篇古法切 堯堯 唐韻是征切 集韻韻會正韻時征切 堯堯

也 古今注 盛也 盛受國都也 淮南子原道訓 夏鯀作三仞之城

一曰黃帝始立城邑 以居白虎通 天子曰崇城 史記始皇本紀

帝築萬里長城 前漢元帝紀 帝初築長安城 城南為南斗形 城

北為北斗形 因名斗城 又諸侯僭侈建城 踰制謂之產城 若

生子長大之義 司馬法曰 攻城者攻其所產 又唐李肇國史

補元日冬至大朝會 百官已集 宰相後至 列燭多至數百炬 謂

之火城 王禹偁待漏院記 北闕向曙 東方未明 相君啓行 煌煌

重孫綽天台賦 荷台嶺之可攀 亦何羨于層城 又官名 左傳

漢書

丑集中

土部

七畫

六

墳赤城霞起以建標又墓地曰佳城博物志夏侯嬰死送葬至東都門外馬蹄地悲鳴掘之得石槨銘曰佳城鬱鬱二千年見白日吁嗟夏公居此室又姓城輝又司城復姓又叶辰羊切音常韓愈贈張籍詩我友東來說我家兔禍殃乘船下汴水東去

延唐韻以然切集韻韻會時連切正韻夷然切音趨彭城

埏地際也八埏地之八際又墓道後漢陳蕃傳民趙宜葬親而不閉隧埏亦作羨又廣韻式連切集韻韻會正韻戶連切音糴水和土也又叶徒按切音但司馬相如封禪書旁魄四塞雲分霧散上暢九垓下沂八埏

埭廣韻子心切集韻谷林切音切集韻才淫切

埭唐韻正韻力輟切集韻韻會龍輟切音外作短垣繞之又爾雅釋山山上有水埭疏謂山巔之上有停泉名埭又釋丘水潦所還埭丘註謂丘邊有界埭水環繞之埭小埭也列子湯問篇終北之山名壺領頂口有水涌出名神壺一源分爲四埭又畫界分程曰埭淮南子原道訓聰明不

損而知八紘九野之形埭又等也晉語叔向子產嬰嬰之才相等埭史記貨殖傳齊鄒山東遷虞高埭卓氏俗作埭非

垠說文垠本字

增墜集韻同峻

垠字彙補同基

埭字彙補同

音韓字義總略姓也元草書韓字

埭字彙補同

垠字彙補同

埭字彙補同

漢三老袁君碑

垠集韻徒外切

埭集韻韻會

埭集韻韻會

埭字彙補同

畫

八埭集韻野古作

埭集韻韻會

埭字彙補同

禁佑固

埭廣韻扶沸切

埭集韻韻會

埭字彙補同

安人

埭廣韻也

埭集韻韻會

埭字彙補同

音店說文下也

埭引春秋傳埭或作埭

埭集韻韻會

埭字彙補同

奴協切

埭集韻韻會

埭集韻韻會

埭字彙補同

古文

埭廣韻也

埭集韻韻會

埭字彙補同

庚紀字典

丑集中

上部

七畫八畫

詩商頌肇域彼四海周禮地官大司徒以天下土地之圖周知

九州之地域廣輪之數又字內曰域中莊子秋水篇汎汎乎

若四方之無窮無所畛域淮南子傲氣訓至德之世目暝于溷

潤之域又外國曰絕域前漢武帝紀詔州郡察吏民有可為

將相使絕域者又墓限曰域周禮春官冢人掌公墓之地辨

其兆域又集韻乙六切音郁謝惠連雪賦雪宮建于東國雪

山峙于西域叶下竹別作塋見佩觿塋與塚集韻丑玉切

或不同或音莖从戈从口从王此从或从土塚音跡牛馬所

蹈處又集韻欲埠正字通同步船埠頭通雅埠頭於音

切音辱義同埠水瀕也又籀貨物積販商泊之所於韻

同淤濁埠集韻虛訝切音音埠又籀貨物積販商泊之所於韻

泥也埠埠地名在晉埠唐韻居轉切集韻古轉切音音

野聚也埠不作陽或作塢埠唐韻居轉切集韻古轉切音音

埠蒼作碼舉要聖同埠埠唐韻居轉切集韻古轉切音音

眷限曲也又驪園切音拳圓牆也又連同切音音捲捲垣曲

牆也揚雄甘泉賦登降崩施單捲垣兮註單音囉單大貌捲垣

貌曲典同集韻埠又蘇骨切音萃土頽落也埠廣韻符

韻韻會頻彌切正韻蒲糜切音音埠附也增也埠詩邯鄲風

事一埠益我埠又高曰垣低口埠皆牆也杜甫詩掖垣竹理悟

十尋又集韻部靡切被上聲下濕也晉語松柏不生埠司馬

相如子虛賦其埠濕則生藏苒兼葭又集韻韻會部弼切音

韻部比切音音埠田百畝謂之埠又集韻韻會部弼切音

韻匹計切音音埠現女牆也與埠同埠精土也正字通

同埠集韻韻會部弼切音音埠現女牆也與埠同埠精土也正字通

埠集韻韻會部弼切音音埠現女牆也與埠同埠精土也正字通

集韻韻會部弼切音音埠現女牆也與埠同埠精土也正字通

又盧困切音論坎陷也埠廣韻韻會部弼切音音埠現女牆也與埠同埠精土也正字通

耕切集韻韻會部弼切音音埠現女牆也與埠同埠精土也正字通

音音埠現女牆也與埠同埠精土也正字通

韻音音埠現女牆也與埠同埠精土也正字通

韻音音埠現女牆也與埠同埠精土也正字通

韻音音埠現女牆也與埠同埠精土也正字通

韻音音埠現女牆也與埠同埠精土也正字通

韻音音埠現女牆也與埠同埠精土也正字通

韻音音埠現女牆也與埠同埠精土也正字通

韻音音埠現女牆也與埠同埠精土也正字通

韻音音埠現女牆也與埠同埠精土也正字通

韻音音埠現女牆也與埠同埠精土也正字通

韻音音埠現女牆也與埠同埠精土也正字通

韻音音埠現女牆也與埠同埠精土也正字通

韻音音埠現女牆也與埠同埠精土也正字通

韻音音埠現女牆也與埠同埠精土也正字通

韻音音埠現女牆也與埠同埠精土也正字通

德紅切集韻都籠切德音東上塿地名與塿別塿唐韻徒耐切集韻韻會待戴切正

來舟船征權之所兩岸樹轉軸遇舟過以纜繫舟尾或以人或

以牛推軸輓之而前晉中興書以牛車牽塿取其稅又謝元塿

呂梁塿通漕又地名石塿在池州東南寰宇記貴池塿集

之源有兩石橫亘溪上加塿因名塿通作磔俗作塿塿集韻

吐濼切音倭塿地平而長又集韻韻會掩掩廣韻集韻衣檢切韻會

正字通徒甘切音談無屬俗作塿塿廣韻集韻會塿廣韻集韻會

音稔上覆物也坑台之穴又集韻韻會塿廣韻集韻會塿廣韻集韻會

也塿又集韻此宰切音採揚子方言家或謂之塿郭璞註古者

卿大夫有采地死葬之因名正字通采官也因官食地故曰采

地塿集韻同塿祭神道也一曰田不耕一曰治穀田塿廣韻

集韻塿昌六切音叔說文塿廣韻集韻塿廣韻集韻塿廣韻集韻

氣出土一曰始也與俶同塿廣韻集韻塿廣韻集韻塿廣韻集韻

招玉篇同坎莊子秋招廣韻常職切集韻韻會正韻亦職

土赤塿墳又陶旋之工謂之博塿周禮冬官考工記博塿之

工莊子馬蹄籥陶者曰我善為塿又著者以杖掘地而後行

謂之塿塿揚子修身篇適塿索塗其行而塿集韻都果切音

已或作塿塿又類篇質力切塿塿同塿集韻韻會正韻倪制切

從塿集韻音怪大也塿唐韻魚祭切集韻韻會正韻倪制切

詳藝字註又廣韻集韻韻會始制切音世與勢同禮禮運

刑仁講讓示民有常知有不由此者在執者去眾以為殃註在

執居尊位也去謂不由禮而去仁讓及上著義考執唐韻集

信著過五事也前漢高帝紀秦得百二地執便利執韻韻會

之八切正韻質八切執音汁守也持也書大禹謨允執其中

又處也禮樂記師乙曰誦誦其所聞吾子自執焉又塞也左

傳僖二十八年子玉使伯楚請職曰非敢必有功也願以閒執

謹惡之口又父之友曰執友禮曲禮見父之執不問不敢對

長安字典 丑集中 土部 八畫 九

廣雅釋名 道光七年奉 旨重刊

後漢馬援傳援為梁松父執松貴拜援牀下援不之答 又捕

也禮檀弓肆諸市朝而妻妾執孟子執之而已 又姓又執失

代三字姓 又與慈同前漢朱博傳豪強執服 場 唐韻羊益

註謂良威懾服也 本作執省作執亦作鄒 會正韻夷益切

音亦說文田畔也大畧曰疆小界曰場詩小 雅疆場翼翼前漢食貨志瓜瓞果麻殖于疆場 又邊境也左

傳成十三年鄭人怒君之 培 廣韻薄固切集韻韻會正韻蒲

疆場 場从易與場別 培 按切音裴說文培敦土田山

用也一曰益也養也中庸裁者培之 又集韻薄亥切音倍重

也莊子逍遙遊而後乃今培風一曰鼻墨切音葡 又揚子方

言晉楚之閉冢或謂之培 又廣韻集韻於薄口切音謁小阜

也音語趙簡子使尹鐸為晉陽必障其壘培 又集韻鋪枚切

同砥瓦未燒者 又蒲來切音脂封培 基 古文 聖 唐韻集

也 又房尤切音浮人名魯有申培公 基 古文 聖 唐韻集

基居之切音基揚子方言基據也在下物所依據也詩大雅止

基廼理潘岳藉田賦結崇基之靈趾 又田器孟子雖有鐵基

又門塾之址詩周頌自堂徂基 又樂名琴瑟繩索伏犧之樂

曰立基 又山名山海經曹爰山東三百里曰基山 又集韻

渠之切與基通咸陽靈臺碑承祠基年鮫魚復生 金 集韻

又叶古詣切音計到列女頌以為世基叶下遊字 金 集韻

作金註詳 亭 集韻同 埠 廣韻集韻韻會正韻於之尹切音

至部八畫 亭 集韻同 埠 廣韻集韻韻會正韻於之尹切音

會正韻於朱閏切音剛壘土也 又集韻徒臥切音惰亦曰射

埠 又都回切音堆壘塗所覆 又光鑊切音郭流沙中有埠

端國見 埼 廣韻集韻韻會正韻渠宜切音奇曲岸頭也

山海經 埼 司馬相如上林賦觸客石激埼堆 又集韻渠希

切音祈或 埽 唐韻集韻韻會正韻蘇老切音燧說文棄也

作埽崎隈 埽 唐韻集韻韻會正韻蘇老切音燧說文棄也

正韻先到切音噪周禮地官閭人掌埽門庭禮少儀祀埽曰

埽席前曰埽註泥埽席埽也埽除穢也 又隄岸曰埽竹本為

枋柳實其中和土以捍水今黃河之役用之 又叶蘇后

切音叟詩廓風牆有茨不可埽也叶下道醜道叶頭上聲 取土

庚紀字典 丑集中 土部 八畫

廣韻才句切集韻韻會从遇切正韻族遇

切於音聚說文土積也一曰築也从聚省

泥韻會年題切

同腐孔穴也左傳昭二十七年吳公子光伏甲于堀室而享王

前漢鄒陽傳伏死堀穴巖藪之中又廣韻具物切集韻韻會

正韻渠勿切於音倔突也宋玉風賦堀堦揚塵○

按堀對揚言堦對塵言諸家訓堀堦為塵塵○

正韻於苦果切音類塵起貌淮南子主術訓揚堦而弭塵高註

堦動塵之貌又集韻苦臥切音課博雅堦塵也又正韻窺

對切音堦義

堂古文坐亭徒郎切音唐說文殿也正寢

曰堂釋名高顯貌演義當也謂當正向陽之宇也詩國風豳彼

公堂又明堂王首朝諸侯之宮禮明堂位明堂也者明諸侯

之尊卑也前漢郊祀志武帝元封元年濟南人公玉帶上黃帝

時明堂圖又堂室爾雅釋宮古者有堂自牛已前虛之謂之

堂牛已後實之謂之室又官署漢官儀黃門有畫堂之署中

書省玉堂揚雄解嘲歷金門上玉堂今翰林院亦曰玉堂唐書

百官志初三省議事于門下之政事堂其後裴炎遷于中書省

又戶部有考堂天下歲會計處又吳郡國志郡太守堂乃

春申君子假君之故宅數失火以雌黃塗之乃止故郡治曰黃

堂呂氏春秋宓子賤鳴琴而單父治故縣治曰琴堂又堂堂

盛也正也論語堂堂乎張也淮南子兵略訓堂堂之陣又眾

廣韻奴低切集

泥韻會年題切

堀韻會年題切

堦韻會

堦韻會

堦韻會

堦韻會

堦韻會

堦韻會

堦韻會

堦韻會

堦韻會

堦韻會

堦韻會

堦韻會

堦韻會

堦韻會

堦韻會

廣韻

廣韻

廣韻

廣韻

廣韻

廣韻

廣韻

廣韻

廣韻

廣韻

廣韻

廣韻

廣韻

廣韻

廣韻

廣韻

廣韻

廣韻

坵 廣韻五計切集韻韻會研計切正韻俛計切从音詣埤埤

女牆也開箭眼以窺望城下因名亦作倛俛或作睥睨

又集韻吾禮 **堅** 廣韻古賢切集韻韻會正韻經天切从音肩

切音倪義同 **堅** 實也固也勁也詩大雅實堅實好禮月令季

冬之月冰澤腹堅 又將在中軍曰中堅後漢光武紀衝其中

堅 又姓見姓苑 又諡法彰義掩過曰堅 又叶居銀切音

山後漢雷義傳鄉里語曰 **堆** 唐韻集韻韻會正韻丛都回切

膠泰自謂堅不如雷與陳 **堆** 對平聲聚土也楚辭九歎陵魁

堆以蔽視兮 又舍也戰國策鍾期堆琴註猶論語舍瑟也

又地名前漢地理志蜀守李冰鑿離堆以息水患堆一作隼又

豔灑堆在蜀夔州杜甫詩故馮錦水將雙淚好過瞿塘豔灑堆

又鳥名騷山有鳥名阿濫堆唐玄宗御玉笛以其聲翻為曲

張祜詩至今風俗騷山下村笛猶吹阿濫堆 又灰堆金坡遺

事吳俗除夜將曉婢僕持杖擊糞壤致詞所利市謂之打灰堆

史記作確漢 **董** 唐韻巨斤切集韻韻會渠斤切从音勤說

書作岸俗作隄 **董** 文黏土也徐曰黃土乃黏五代史劉守光

園滄州城中雜食董堉 又時也管子五行篇修築水上以待

平天董亦作堉 又集韻渠各切音觀塗也 又與僅勸通博

雅董少也前漢地理志豫章出黃金然董董物之所有 又集

韻居焮切音靳國名董子國在寧波奉化縣東境內有赤董山

越絕書薛燭與越王說劔赤董之山破而出錫即今鄞地又董

陰地名在晉○按鳥頭董茶之董从艸字彙附此非 毛氏韻

增从甘不从汁監 **堉** 廣韻古郎切集韻韻會正韻居郎切从

木下从二畫亦誤 **堉** 音剛堉也亦作厥 又地名大堉路在

嘉興海鹽縣南秦始皇東巡 **堉** 廣韻集韻韻會正韻居郎切从

馳道也王安石有大堉路詩 **堉** 育地之肥也以其能生長萬

物故从 **亞** 廣韻烏各切集韻韻會正韻遏各切从音惡色土

育从土 **亞** 也山海經大次之山其陽多堉又蘆葢之山其中

大谷多白堉黑青黃堉司馬相如子虛賦其土則丹青赭堉

又爾雅釋宮牆謂之堉釋名堉者亞也次也先泥之以灰飾之

也周禮春官守祧若將祭祀其祧則守祧黝堉之註黝堉其祧

使新潔也 又不塗堉亦曰堉禮雜記三年之喪廬堉室之中

長也之也 丑集中 土部 八畫 三

註聖室壘擊為之不塗墜也 又塵泥亦曰聖莊子徐無鬼鄧人聖漫其鼻端若蠅翼使匠石斲之運斤成風盡聖而鼻不傷

又集韻韻會正韻於烏故切音汚義同

正譌象坊者縱橫塗飾之形凡塗飾皆言聖

鄧切於棚去聲說文喪葬下土也左傳昭十二年鄭簡公葬司墓之室有當道者毀之則朝而棚不毀則日中而棚 又集韻

蒲登切音朋射埒也廣信詩轉箭初調箬橫弓先望棚 又壅

水灌漑曰棚 又披朋切音棚振動貌 又披冰切音碎削牆

上隕聲 別作崩墮 垺 正字通公悟切音固地名黃垺在單縣明萬曆

蓋元人所開也 又垺翁古冢也山東考古錄 垺 正字通都

曹縣有冉垺乃穰侯魏冉冢今以為仲弓云 垺 脫切音撥

人名王垺同蜀守 增培 說文培 聖 集韻以者切

李冰穿二汪者 增培 本字 聖 音也泥淖也 妮 土 五

集韻俗泥 垺 集韻煥古作垺 垺 字彙補古迷 或 偏觸集

字詳水部 垺 註詳十三畫 垺 切音基裂也 或 與域同

戈部或字異或音羣从戈从 直 字彙補與埒同人名宋謝直

口从王音械此从或从土 直 壽和太后之姪封節度使

九 垺 廣韻陀骨切集韻陀沒切於 垺 同 垺 類篇同 垺

乘稻田畦也 垺 集韻仕懈切同若藩落也 垺 塞也左傳

陸渫陸於同 垺 正字通俗柴字柴即寨本字 垺 左傳

襄六年晏弱城東陽而遂圍萊甲寅堙之環城傅千 垺 又上

山也公羊傳宣十五年子反乘堙而窺宋城 又距堙登城之

具也孫武子攻城篇攻城之法修輜輳具器械三月而後成距

堙註謂踊土稍高而前以傳其城也 又叶烏前切音堙陸機

弔蔡邕文彼洪川之方割豈一墳之所堙故尼父 堙 正字通

之惠訓智必愚而後賢 又與堙通互詳堙字註 堙 與堙同

詳 堙 塘韻戶昆切韻會胡昆切於音堙說文土也 又里名

下 堙 洛陽有大堙里 又廣韻戶關切集韻胡關切於音還

義 堙 唐韻芳逼切集韻韻會拍逼切於音逼說文 堙 集韻

同 堙 由也 又集韻韻會於筆力切音逼義同 堙 同 堙

堙 堙 堙 堙 堙 堙 堙 堙 堙 堙 堙 堙 堙 堙 堙 堙 堙 堙

堙 堙 堙 堙 堙 堙 堙 堙 堙 堙 堙 堙 堙 堙 堙 堙

堙 堙 堙 堙 堙 堙 堙 堙 堙 堙 堙 堙 堙 堙 堙 堙

堙 堙 堙 堙 堙 堙 堙 堙 堙 堙 堙 堙 堙 堙 堙 堙

堙 堙 堙 堙 堙 堙 堙 堙 堙 堙 堙 堙 堙 堙 堙 堙

堙 堙 堙 堙 堙 堙 堙 堙 堙 堙 堙 堙 堙 堙 堙 堙

堙 堙 堙 堙 堙 堙 堙 堙 堙 堙 堙 堙 堙 堙 堙 堙

堙 堙 堙 堙 堙 堙 堙 堙 堙 堙 堙 堙 堙 堙 堙 堙

堙 堙 堙 堙 堙 堙 堙 堙 堙 堙 堙 堙 堙 堙 堙 堙

堙 堙 堙 堙 堙 堙 堙 堙 堙 堙 堙 堙 堙 堙 堙 堙

堙 堙 堙 堙 堙 堙 堙 堙 堙 堙 堙 堙 堙 堙 堙 堙

堙 堙 堙 堙 堙 堙 堙 堙 堙 堙 堙 堙 堙 堙 堙 堙

堙 堙 堙 堙 堙 堙 堙 堙 堙 堙 堙 堙 堙 堙 堙 堙

廣韻集韻於動五切音杜 道光七年奉 旨重刊

堦 廣韻集韻於動五切音杜 堦也塞也 玉篇或作駮 堦 堦塘墟名在吳都一曰在

堦 廣韻集韻於古禾切音銀 堦 堦也塞也 玉篇或作駮 堦 堦塘墟名在吳都一曰在

堦 廣韻集韻於古禾切音銀 堦 堦也塞也 玉篇或作駮 堦 堦塘墟名在吳都一曰在

堦 廣韻集韻於古禾切音銀 堦 堦也塞也 玉篇或作駮 堦 堦塘墟名在吳都一曰在

堦 廣韻集韻於古禾切音銀 堦 堦也塞也 玉篇或作駮 堦 堦塘墟名在吳都一曰在

堦 廣韻集韻於古禾切音銀 堦 堦也塞也 玉篇或作駮 堦 堦塘墟名在吳都一曰在

堦 廣韻集韻於古禾切音銀 堦 堦也塞也 玉篇或作駮 堦 堦塘墟名在吳都一曰在

堦 廣韻集韻於古禾切音銀 堦 堦也塞也 玉篇或作駮 堦 堦塘墟名在吳都一曰在

堦 廣韻集韻於古禾切音銀 堦 堦也塞也 玉篇或作駮 堦 堦塘墟名在吳都一曰在

堦 廣韻集韻於古禾切音銀 堦 堦也塞也 玉篇或作駮 堦 堦塘墟名在吳都一曰在

堦 廣韻集韻於古禾切音銀 堦 堦也塞也 玉篇或作駮 堦 堦塘墟名在吳都一曰在

堦 廣韻集韻於古禾切音銀 堦 堦也塞也 玉篇或作駮 堦 堦塘墟名在吳都一曰在

堦 廣韻集韻於古禾切音銀 堦 堦也塞也 玉篇或作駮 堦 堦塘墟名在吳都一曰在

堦 廣韻集韻於古禾切音銀 堦 堦也塞也 玉篇或作駮 堦 堦塘墟名在吳都一曰在

堦 廣韻集韻於古禾切音銀 堦 堦也塞也 玉篇或作駮 堦 堦塘墟名在吳都一曰在

堦 廣韻集韻於古禾切音銀 堦 堦也塞也 玉篇或作駮 堦 堦塘墟名在吳都一曰在

堦 廣韻集韻於古禾切音銀 堦 堦也塞也 玉篇或作駮 堦 堦塘墟名在吳都一曰在

堦 廣韻集韻於古禾切音銀 堦 堦也塞也 玉篇或作駮 堦 堦塘墟名在吳都一曰在

禮天官瘍醫凡療瘍以五毒攻之註五毒之藥合黃整置石膽

康熙字典

廣韻集韻於古禾切音銀 堦 堦也塞也 玉篇或作駮 堦 堦塘墟名在吳都一曰在

廣韻集韻於古禾切音銀 堦 堦也塞也 玉篇或作駮 堦 堦塘墟名在吳都一曰在

廣韻集韻於古禾切音銀 堦 堦也塞也 玉篇或作駮 堦 堦塘墟名在吳都一曰在

廣韻集韻於古禾切音銀 堦 堦也塞也 玉篇或作駮 堦 堦塘墟名在吳都一曰在

廣韻集韻於古禾切音銀 堦 堦也塞也 玉篇或作駮 堦 堦塘墟名在吳都一曰在

丹砂確黃礬石慈石其中燒三日夜煙上著以雞羽掃取以治

傷楊億筆記楊岫因鄭玄黃整五毒藥愈類瘍又集韻微夫

切音無與**堦**集韻同階**堦**廣韻丁果切集韻都果切音

京房讀○按易頤卦今作朶字彙補作朶字古文**堦**正字通堦

無垂義爾雅釋宮坳謂之坳郭璞註在堂隅坳也○按坳堦

亦垂**堦**廣韻而緣切集韻韻會正韻而宣切音同堦韋昭曰

游地前漢中層嘉傳鼂錯穿太上皇廟堦堦師古曰堦者外垣

之內內垣之外又廣韻乃臥切集韻奴臥切音換沙土也

亦作疇喚疇互見疇字註**堦**唐韻烏葛切音邊說文壁

間隙也又壅堦以上障水也魏志劉馥治吳塘諸堦以溉稻

田又石堦在長安昆明池括地志豐鎬二水已堦入昆明池

水經注交水西至石堦又集韻於蓋切音藹青土謂之**堦**

堦又正韻巨列切音傑唐書張守珪傳渠堦為寇毀

廣韻集韻韻會林居鄧切音五博雅道也禮曾子問葬引至千

堦又儀禮既夕唯君命止區于堦本作堦俗从角作堦別作

堪唐韻口含切集韻韻會枯含切正韻苦含切音賦說

臣不堪羊祜讓開府表臣有何功可以堪之又堪輿天地總

名范浚心箴茫茫堪輿俯仰無垠又孟康曰堪輿神名造輿宅

書者又山形奇怪也揚雄蜀都賦堪當隱倚又姓風俗通

八元仲堪之後又說文地突也徐鉉註地穴中出也據此與

龕同又集韻楚錦切音塿上也一曰不清澄**塿**廣韻

作勘戡裁別作龕正字通經傳錯互者因聲近而譌**塿**子紅

切集韻韻會祖叢切音塿說文種也一曰內其中也一曰不

耕而種或作糞又廣韻楚江切集韻初江切音函義同

垠正字通俗墾字**垠**廣韻羊朱切集韻韻會容朱切音

垠凡墳垠培塿垠**垠**廣韻集韻韻會正韻於胡光切音皇博

塿
糞(復)
非作

康烈字典
丑集中
土部
九書
五

又與隍通城下池也

子夏易傳城復于垣

級也亦堯

堯猶嶢也嶢嶢至高貌古唐帝書堯典曰若稽古帝堯

魏堯暄上黨人以武功著

堯 又人名前漢高帝紀帝擢趙堯為御史大夫曰無以易堯

宋史陳堯叟堯咨堯佐兄弟皆有聲世謂陳氏三堯

山海經美山東北百里曰大堯山今直隸真定唐山縣亦名堯

山以堯始封得名

一曰从三土積

堯而上象高形

水為球曰堰揚徐期洛陽記千金堰在洛陽城西堰上有穀水

塢沈約三月三日詩東出千金堰又石閘堰在石碣詳前塢字

註 又廣韻集韻韻會於建

切正韻伊甸切音臚義同

報 唐韻博耗切集韻韻會博號

切正韻伊甸切音臚義同

報 唐韻博耗切集韻韻會博號

切正韻伊甸切音臚義同

報 唐韻博耗切集韻韻會博號

切正韻伊甸切音臚義同

報 唐韻博耗切集韻韻會博號

切正韻伊甸切音臚義同

報 唐韻博耗切集韻韻會博號

切正韻伊甸切音臚義同

報 唐韻博耗切集韻韻會博號

切正韻伊甸切音臚義同

詩鄭風投我以木瓜報之以瓊瑤禮郊特性報本反始註謝其

恩之謂報歸其功之謂反史記范雎傳雎之怨必報 又告

也前漢吳王傳無文書口報天寶遺事新進上及第以泥金書

帖子附家書中用報登科之喜 又猶合也禮喪服小記下殤

小功帶澡麻不絕本誦而反以報之 又論囚曰報前漢張湯

傳爰書論詆鞫報 又下殤上曰報左傳宣三年鄭文公報鄭

子之妃曰陳嬀註鄭子文公叔父子儀也漢律姪季父之妻曰

報 又與赴通禮喪服小記報葬者報虞註報讀為赴急疾之

義虞以安神不可

報 廣韻集韻於古文空字註詳六書

報 廣韻集韻於古文空字註詳六書

報 廣韻集韻於古文空字註詳六書

報 廣韻集韻於古文空字註詳六書

報 廣韻集韻於古文空字註詳六書

報 廣韻集韻於古文空字註詳六書

報 廣韻集韻於古文空字註詳六書

報 廣韻集韻於古文空字註詳六書

通九七年奉旨重刊

堯

堯

堯

堯

堯

堯

堯

堯

堯

堯

堯

堯

堯

堯

堯

堯

堯

堯

堯

堯

堯

堯

堯

堯

堯

堯

堯

堯

堯

堯

堯

堯

堯

堯

堯

堯

堯

堯

堯

堯

堯

堯

堯

堯

堯

堯

堯

堯

堯

堯

堯

堯

堯

堯

堯

堯

堯

堯

堯

堯

堯

堯

堯

堯

堯

堯

堯

堯

堯

堯

堯

堯

堯

堯

堯

堯

堯

堯

堯

堯

禮地官場人掌國之場圃而樹之果蘇 又校士曰文場班固
答賓戲婆娑乎術藝之場沈佺期詩累年同畫省四海接文場
又戰爭之地曰戰場李華有吊古戰場文 又釋氏開堂設
戒曰選佛場傳燈錄丹霞將應舉道遇一禪客曰選官何如選
佛霞曰選佛當往何所客曰江西馬大師出世此選佛場也
又集韻尸羊切音兩揚子方言蚍蜉犂鼠之場謂之坻場一日
浮壤 場與場別 堵 唐韻當古切集韻韻會正韻董五切杜
或作塲賜俗作場 堵 音賄說文垣也一丈為板五板為堵詩
小雅百堵皆作韓詩外傳原憲居環堵之室茨以蓬蒿 又懸
鐘磬之名周禮春官小胥凡為堵全為肆註凡編鐘編磬各十
六枚半懸之在一簾謂之堵全陳之在一簾謂之肆 又相安
曰安堵史記高帝紀上八關約法三章吏民皆安堵如故 又
音積之象莊子盜跖篇欲富就利故滿若堵 又方語若箇這
箇兀的曰阿堵晉書王衍傳衍口未嘗言錢字婦令婢以錢繞
牀下不得行衍晨起呼婢曰舉卻阿堵中物 又姓左傳鄭行
堵叔 又廣韻章也切集韻正野切杜音者縣名史記張釋之

傳釋之堵縣人亦姓左傳鄭堵女父堵狗 又山名山海經苦
山東曰堵山神天恩居之 又水名水經注堵水出堵陽北山
南源逕小堵鄉後漢光武紀岑彭為征南大將軍討鄧奉于堵
鄉 又集韻東徒切同閩城門臺也 又時遮切音蛇爾雅釋
宮闈謂之臺 堵 臍韻徒和切集韻徒禾切杜音蛇飛博戲也
閩或外土 堵 宋世寒食有飛堵之戲梅堯臣禁煙詩窈窕
踏歌相把袂輕浮賭勝各飛堵○按堵字諸韻書於未收入上
聲字彙正字通俱作曉上聲以平聲作叶非 亦作至別作甄
屬 說文象文亞字 又六書統古
屬 煙字象煙从突囟中出會意 堵 正字通烏感切音韻
靡簾燈堵所 壘 正字通同宇屋 堵 集韻與坎同周語王耕
以使貧民也 壘 邊也見鐘鼎文 堵 集韻昭曰一耜之堵
也王無偶以一 壘 字彙同壘同文備考收藏也从土以天地
耜耕 亦作壘 壘 萬物藏於下歸根復命之意轉去聲人之
五藏主受意又从艸作薩徐鉉曰後 壘 廣韻房戎切集韻符
人所加今用為蔽藏字一日俗字 壘 風切杜音馮蟲室曰
長生堂也 丑集中 九書

堀字本九畫字象正字

增埴

集韻竹用切音埴

埴

集韻德

堀地之

埴

字象補古文埴

埴

集韻資

區處

埴

字註詳十一畫

埴

集韻資

蔡潤

埴

篇何鄧切音幸地名在祁

埴

集韻資

澤也

埴

又夫松切音封義同

埴

集韻資

墜

墜

集韻直利切

埴

集韻資

書結宜繞埴

埴

又山埴岡

埴

集韻資

勇切

埴

又集韻蒙

埴

集韻資

弄切

埴

又集韻蒙

埴

集韻資

韻苦

埴

又集韻蒙

埴

集韻資

傳僖

埴

又集韻蒙

埴

集韻資

食於野

埴

又集韻蒙

埴

集韻資

又造物之名曰大塊

埴

又集韻蒙

埴

集韻資

郭璞江賦煥大塊之流形

埴

又集韻蒙

埴

集韻資

曾中壘塊故須酒澆之

埴

又集韻蒙

埴

集韻資

安祿山反帝欲禪位太子楊貴妃

埴

又集韻蒙

埴

集韻資

子也

埴

又集韻蒙

埴

集韻資

而承歎陸機文賦塊孤立而特峙

埴

又集韻蒙

埴

集韻資

又類篇苦會切音檜義同

埴

又集韻蒙

埴

集韻資

切集韻韻會維傾切正韻于平切

埴

又集韻蒙

埴

集韻資

音營說文墓也博雅塋域葬地也

埴

又集韻蒙

埴

集韻資

駢說文赤剛土也

埴

又集韻蒙

埴

集韻資

木作埴亦作埴

埴

又集韻蒙

埴

集韻資

篤墮也陳琳詩曹操擲垂頭墮

埴

又集韻蒙

埴

集韻資

玉篇古文墮字註詳十八畫

埴

又集韻蒙

埴

集韻資

著地而安也从土

埴

又集韻蒙

埴

集韻資

弱聲近地之意

埴

又集韻蒙

埴

集韻資

蘇骨切音

埴

又集韻蒙

埴

集韻資

容義同

埴

又集韻蒙

埴

集韻資

於音愷說文高燥也左傳襄三十六年景公欲更晏
 子之宅請更諸爽塏者張衡西京賦處甘泉之爽塏
 切集韻韻會正韻蘇故切於音素塏土象物也
 今俗捏土肖鬼神象貌曰塏通作素亦作塏
 道如泥塑人及接塏音時鑿塏垣為雜作塏曰塏詩王風君子
 人渾是一團和氣塏音時鑿塏垣為雜作塏曰塏詩王風君子
 于役雞塏廣韻集韻韻會正韻於莫狄切音覓
 塏于時塏說文塏也左傳塏館見前坊字註
 註詳十六畫塏唐韻吐蓋切集韻韻會託合切於音楊物墮
 集韻作塏塏聲也又集韻達合切音香累土也說文西
 域浮屠也或七級九級至十三級而止其五級者俗謂之錐子
 唐太宗貞觀三年長安宮城南建大慈恩寺造執浮圖藏釋元
 奘所取西域佛經名塏塔梵本謂之塏塔者昔有伽藍依小乘
 食三淨食三淨食者馬犢鹿也一日見塏飛輻曰衆僧闕官摩
 訶薩埵宜知摩訶薩埵梵言好施也一塏應聲而墮衆曰此塏
 垂戒宜旌彼德因建塔塏塏塏塔之名因此唐章隆及第偶題

名慈恩寺塏塔後遂為故事後魏常山義七級碑梵言僧婆華
 言塏梵言窣堵波華言塔也又字苑佛堂也魏釋老志莫建
 宮宇曰塔近稱刹宇謂之塔院又姓見統譜又叶方伎切
 音髮蘇轍功臣寺詩晚陰生林莽落日猶在塔行招兩社僧共
 步青山月塏廣韻集韻韻會正韻於莫狄切音覓
 一作塏塏貌又風聲宋玉賦賦庶人之風塏然起于窮
 巷之塏廣韻集韻韻會正韻於莫狄切音覓
 塏同塏塏字註詳六畫塏集韻韻會正韻於莫狄切音覓
 補人名衛有石塏廣韻集韻韻會正韻於莫狄切音覓
 塏與塏別塏書禹貢塗泥見土字註又爾雅釋詁路
 旅塗也張衡西京賦參塗夷庭註參塗郭門之三道潘岳藉田
 賦啓四塗之廣阡又杜也杜塞孔穴也書梓材惟其塗堅茨
 詩小雅如塗塗附又汚也莊子讓王篇夷齊曰周以塗吾身
 不如避之以潔吾行又厚貌楚辭九歌白露紛以塗塗謝朓
 酬王晉詩塗塗晚露稀又禮檀弓散塗龍輅以棹又塗車
 明器也禮檀弓塗車芻靈自古有之又糊塗不分曉也宋史
 其也之九
 廿集中
 土部
 十畫
 五

呂端傳太宗欲相端或言端為人糊塗帝曰端小事糊塗大事

不糊塗又塗乙改竄也隋百官志給事中掌侍左右分判省

事詔敕有不便者塗竄奏還謂之塗竄李義山韓碑詩點竄堯

典辨典字塗改清廟生民詩又塗山國名在壽春界巢縣東

北書益稷娶于塗山連山易禹娶塗山氏女名攸史記夏本紀

禹會諸侯塗山今山前有禹會村蘇軾有禹會村詩俗謂塗山

在會稽渝州濠州當塗九江及三巴之江州於非又山名山

海經天帝山之西南曰臯塗之山又三塗太行轅轅峭澗也

馬融廣成頌左轡三塗右槃嵩嶽轡音附又姓見統譜又

集韻徒故切音渡張衡思玄賦雲師黜以交集兮凍雨沛其灑

塗羈瑀輿而樹葩兮擾應龍以服路又廣韻宅加切集韻直

加切並音茶沮洳也一日飾也前漢東方朔傳諸語曰老相塗

柳宗元詩善幻迷冰火齊諧笑柏塗東門半屢飯中散盈空底

又叶他魯切音土史記龜策傳周流天下還復其所上至蒼

天下薄塗字彙古臺字正字通舊文堂从土

泥塗高首作臺臺即臺之譌非古文塘廣韻集韻韻

郎切音唐願也築土過水曰塘吳越春秋夫差姑蘇臺東丹湖

萬頃內有金銀塘又錢塘志曹華信立防海塘募致土石一

斛與錢一十來者如雲乃曰不復需土皆棄而去塘成因名錢

塘又瞿塘在夔州東方輿勝覽瞿塘占四陵峽乃三峽之門

杜甫詩眾水會培萬壑塘第一門通作唐堦廣韻集韻於力

交切音敲磬也堦堦堦堦堦堦堦堦堦堦堦堦堦堦堦堦堦堦堦堦堦堦堦

堦堦堦堦堦堦堦堦堦堦堦堦堦堦堦堦堦堦堦堦堦堦堦堦堦堦堦堦堦

堦堦堦堦堦堦堦堦堦堦堦堦堦堦堦堦堦堦堦堦堦堦堦堦堦堦堦堦

堦堦堦堦堦堦堦堦堦堦堦堦堦堦堦堦堦堦堦堦堦堦堦堦堦堦堦堦

堦堦堦堦堦堦堦堦堦堦堦堦堦堦堦堦堦堦堦堦堦堦堦堦堦堦堦堦

堦堦堦堦堦堦堦堦堦堦堦堦堦堦堦堦堦堦堦堦堦堦堦堦堦堦堦堦

堦堦堦堦堦堦堦堦堦堦堦堦堦堦堦堦堦堦堦堦堦堦堦堦堦堦堦堦

堦堦堦堦堦堦堦堦堦堦堦堦堦堦堦堦堦堦堦堦堦堦堦堦堦堦堦堦

堦堦堦堦堦堦堦堦堦堦堦堦堦堦堦堦堦堦堦堦堦堦堦堦堦堦堦堦

堦堦堦堦堦堦堦堦堦堦堦堦堦堦堦堦堦堦堦堦堦堦堦堦堦堦堦堦

月在辛曰寒見爾雅釋天又塞塞不安貌見爾雅

又伊蒲

塞即優婆塞後漢楚王英傳以助伊蒲塞桑門之饌

又廣韻

集韻韻會正韻並先代切音塞邊界也禮月令孟冬備邊境完

要塞又九塞淮南子地形訓九塞太汾澠阮荆阮方城穀阮

井陘令疵句注居庸註太汾在晉灑阮穀阮皆在弘農郡荆阮

方城皆在楚井陘在常山令疵在遼西句注在鴈門陰館居庸

在上谷阻陽之東又紫塞古今注秦築長城土色皆紫因名

又博塞戲具也莊子駢拇篇問穀何事則博塞以遊又姓

又與賽同前漢郊祀志冬

塞禱祈本作塞亦作塞

塋正字通

塋集韻迄業切音

塋也

塋也

塋也

塋也

塋也

塋也

塋也

塋也

塋也

塋也

塋也

塋也

塋也

塋也

塋也

塋也

塋也

塋也

塋也

塋也

塋也

塋也

塋也

塋也

塋也

塋也

塋也

賦填流泉而為沼 又鼓聲孟子填然鼓之楚辭九歌雷填填

兮雨冥冥 又人名大填黃帝師見前漢古今人物表 又知

鄰切音珍義同一曰定也 又集韻韻會並音陳久也

詩大雅孔填不寧又倉兒填兮 又徒假切音韻填填厚重貌

莊子馬蹄篇至德之世其行填填 又徒與切音韻盡也病也

詩小雅哀我填寡 又陟刃切同鎮定也前漢高帝紀填填國家

吾不如蕭何五行志填星曰中央季夏土 又堂練切音電禮

檀弓主人既而填池註填池讀為煖徹 又同寘前漢貢禹傳

武帝時又多取好女以填後宮 又同寘前漢貢禹傳

同止淮南子兵略訓不擊填填之旗 聲字彙苦谷切

正韻安古切集韻韻會於五切音韻同陽小障也一日障城

服虔通俗文營居為塢戴延西征記蓋城以南有金門塢後漢

安帝紀元初元年遣兵屯河內衝要皆作塢壁後漢董卓傳築

塢于郿號萬歲塢 又山河塘王維別墅在輞川有辛夷塢

又村落杜甫詩前有毒蛇後猛虎谿行盡日無村塢 渥玉篇

又集韻烏攸切音汚野聚也 本作嗚別作鴉塢 渥玉篇

表記字中 丑集中 土部 十畫 玉篇

表記字中 丑集中 土部 十畫 玉篇

表記字中 丑集中 土部 十畫 玉篇

表記字中 丑集中 土部 十畫 玉篇

表記字中 丑集中 土部 十畫 玉篇

表記字中 丑集中 土部 十畫 玉篇

表記字中 丑集中 土部 十畫 玉篇

表記字中 丑集中 土部 十畫 玉篇

表記字中 丑集中 土部 十畫 玉篇

表記字中 丑集中 土部 十畫 玉篇

切音得通也

墓 玉篇與

墳 集韻

墳 說文墳

墳 正字

額切音革管子地員篇沙土之次曰五塌五塌之

狀巽然如僕累註僕附也言其地附著而重累也

增 聖 韻

增 聖 韻

側六切音

墉 集韻昨開切音厚

墉 集韻昨開切音厚

墉 集韻昨開切音厚

墉 集韻昨開切音厚

墉 集韻昨開切音厚

墉 集韻昨開切音厚

墉 集韻昨開切音厚

墉 集韻昨開切音厚

墉 集韻昨開切音厚

墉 集韻昨開切音厚

墉 集韻昨開切音厚

墉 集韻昨開切音厚

墉 集韻昨開切音厚

墉 集韻昨開切音厚

墉 集韻昨開切音厚

墉 集韻昨開切音厚

墉 集韻昨開切音厚

墉 集韻昨開切音厚

墉 集韻昨開切音厚

墉 集韻昨開切音厚

墉 集韻昨開切音厚

墉 集韻昨開切音厚

墉 集韻昨開切音厚

墉 集韻昨開切音厚

墉 集韻昨開切音厚

墉 集韻昨開切音厚

墉 集韻昨開切音厚

墉 集韻昨開切音厚

墉 集韻昨開切音厚

墉 集韻昨開切音厚

墉 集韻昨開切音厚

墉 集韻昨開切音厚

墉 集韻昨開切音厚

墉 集韻昨開切音厚

墉 集韻昨開切音厚

墉 集韻昨開切音厚

墉 集韻昨開切音厚

墉 集韻昨開切音厚

墉 集韻昨開切音厚

墉 集韻昨開切音厚

墉 集韻昨開切音厚

墉 集韻昨開切音厚

墉 集韻昨開切音厚

墉 集韻昨開切音厚

墉 集韻昨開切音厚

墉 集韻昨開切音厚

墉 集韻昨開切音厚

墉 集韻昨開切音厚

墉 集韻昨開切音厚

墉 集韻昨開切音厚

墉 集韻昨開切音厚

墉 集韻昨開切音厚

墉 集韻昨開切音厚

墉 集韻昨開切音厚

墉 集韻昨開切音厚

墉 集韻昨開切音厚

墉 集韻昨開切音厚

墉 集韻昨開切音厚

墉 集韻昨開切音厚

墉 集韻昨開切音厚

墉 集韻昨開切音厚

墉 集韻昨開切音厚

墉 集韻昨開切音厚

墉 集韻昨開切音厚

墉 集韻昨開切音厚

墉 集韻昨開切音厚

墉 集韻昨開切音厚

墉 集韻昨開切音厚

墉 集韻昨開切音厚

墉 集韻昨開切音厚

墉 集韻昨開切音厚

墉 集韻昨開切音厚

墉 集韻昨開切音厚

墉 集韻昨開切音厚

墉 集韻昨開切音厚

墉 集韻昨開切音厚

墉 集韻昨開切音厚

墉 集韻昨開切音厚

墉 集韻昨開切音厚

墉 集韻昨開切音厚

墉 集韻昨開切音厚

墉 集韻昨開切音厚

墉 集韻昨開切音厚

墉 集韻昨開切音厚

墉 集韻昨開切音厚

墉 集韻昨開切音厚

墉 集韻昨開切音厚

墉 集韻昨開切音厚

墉 集韻昨開切音厚

墉 集韻昨開切音厚

墉 集韻昨開切音厚

墉 集韻昨開切音厚

墉 集韻昨開切音厚

墉 集韻昨開切音厚

廣韻莫杯切集韻通會正韻謨杯切於音枚塵也楚辭九懷龜

磨楚辭九歎愈 填 廣韻模各切集韻會正韻未 塼 廣韻

氣霧其如座 切集韻謨官切於音瞞士 塼 禮作專莊子作園太玄作塼

又朱遊切音專燒壘也同塼古史考烏 塼 字彙音炎 塼 廣

曹如作塼 又淳洽切音端勃塼也 塼 地高明處 塼 韻

殊六切集韻會神六切於音執說文門側堂也禮學記古之

教者黨有庠家有塾儀禮冠禮具饌于西塾 又三輔黃圖未

央宮對有塾門古今注塾之為言熟也臣胡君至塾門更詳熟

所應對之事 又前漢食貨志春將出民里胥平日坐于右塾

鄰長坐于左塾 又疾也山海經首山之陰曰机 塼 廣韻正

谷多馱鳥其狀如梟而三口食之已塾馱音地 塼 韻郎斗

土 三ハ

俗作塼非

切集韻通會郎口切於音簞小阜也 又陽子 塼 唐韻直泥

方言小家謂之塼 又通作婁有平上二聲 塼 切集韻

會陳尼切正韻陳知切於音熱說文涂地也禮天子赤塼徐曰

階上也也漢制青塼丹塼典職口以丹漆地故曰丹塼切以玉

石曰玉塼楊巨源詩無因隨百獸率舞在丹塼前漢梅福傳願

登文石之殿涉赤塼之途漢武落葉殿曲玉塼分生塵又後

庭元塼卸砌 又國名西京雜記 塼 同塼 又廣韻集韻韻

國寘國有解形之人 又與塼同 塼 會正韻於莫半切音縵

齋聲之飾也孟 塼 集韻甲遙切音杓 塼 廣韻鈕交切集韻

子較凡書塼 塼 封上為識當作標 塼 廣韻鈕交切音縵

陽地名在東昌柳城 塼 集韻薄賣切 塼 唐韻正韻居影切

縣西南傍有渠父蔡 塼 音敗小堤也 塼 集韻通會舉影切

於音景說文疆也一日竟也疆土至此而竟也魯語外戶之言

不越境更記諸侯王表諸侯比境註地相接次也前漢地理志

開地斥境 城 廣韻韻會倉則切集韻七則切於音戚李善曰

通作竟 城 限也謂階崗也三輔黃圖未央前殿左城右平

康紀字與 丑集中 土部 土書 三

廣韻集韻於知亮野廣韻辰

註殿階九級中分左右左

有商人行之右則平之

韻韻會上與切正韻承與切於

安傳與兄子元圍恭賭別墅

家野講經著書又許野地名在蘇州城西園經秦始皇求吳

王劍白虎蹲于丘上逐之西走至此裂為池因名曰虎嘍吳越

時避鏐音改許野又集韻以首切音野說文郊外也毛氏韻

增野古野字後人以其借為郊野字復加土于下以別之正字

通毛說似而非野本郊野村野古無野地野名後

人家廬外立別墅因借郊野之野加上轉聲作野

問切音糞掃除

也亦升舉

留帶刺糾錯縱橫又廣韻特計以集韻丁計切於音第陰翳

貌楚辭九歌舉霓旌之帶翳又高視張衡西京賦首帶霓以

高墉正字通與

居墉音章雅也隔也塞也又廣韻集韻正

土

別作隴非

韻於之亮切音

幃與郭障同

謂士突起

立者為墉

其墉詩大雅以伐崇墉又築土壘壁曰墉釋名墉容也所以

隱蔽形容也儀禮士喪禮堂中北墉謂之墉禮郊特牲君南向

于北墉下又仙宮武帝內傳我墉宮玉女王子登也又叶

余章切音羊道藏歌玉臺歌朱霄綠霞高元墉體矯萬津波神

生攝十方與

唐韻集韻韻會正韻於都念切音店說文

廣韻徒協切集韻達協切於音蹠水名北史外突傳吐谷渾君

長阿豺登其國西疆山觀墊江源問羣臣長史曾和對曰水經

仇池過晉壽出宕渠始名墊江又縣名屬四川重慶府忠州

南史補漢之墊江今之合州也隋煬帝改合州為涪陵而移墊

江之名於忠州

又集

墉

廣韻初朕切集韻韻會正韻楚錦

韻的協切音輒地下也

沈約郊居賦

音

方制于下土廓重氛于上塤又混沌不清澄貌陸機漢功臣

塤廣韻集韻韻會正韻凡慘黯於當作塤黯見英華辨証又地名唐

略切於同塤築書太宗紀攻薛仁果于高城又廣韻之若切集韻職

土為基曰塤說文仰涂也塗塤見塗字詩又取也詩召南塤集韻塤之

義同切音戲塤集韻光鑠切音郭說文塤廣韻七兩切

塤同塤見華字詩又廣韻渠遼切集韻塤同塤見華字詩又廣韻渠遼切集韻

塤同塤見華字詩又廣韻渠遼切集韻塤同塤見華字詩又廣韻渠遼切集韻

塤同塤見華字詩又廣韻渠遼切集韻塤同塤見華字詩又廣韻渠遼切集韻

塤同塤見華字詩又廣韻渠遼切集韻塤同塤見華字詩又廣韻渠遼切集韻

塤同塤見華字詩又廣韻渠遼切集韻塤同塤見華字詩又廣韻渠遼切集韻

塤同塤見華字詩又廣韻渠遼切集韻塤同塤見華字詩又廣韻渠遼切集韻

塤同塤見華字詩又廣韻渠遼切集韻塤同塤見華字詩又廣韻渠遼切集韻

塤同塤見華字詩又廣韻渠遼切集韻塤同塤見華字詩又廣韻渠遼切集韻

塤同塤見華字詩又廣韻渠遼切集韻塤同塤見華字詩又廣韻渠遼切集韻

塤同塤見華字詩又廣韻渠遼切集韻塤同塤見華字詩又廣韻渠遼切集韻

塤同塤見華字詩又廣韻渠遼切集韻塤同塤見華字詩又廣韻渠遼切集韻

塤同塤見華字詩又廣韻渠遼切集韻塤同塤見華字詩又廣韻渠遼切集韻

塤同塤見華字詩又廣韻渠遼切集韻塤同塤見華字詩又廣韻渠遼切集韻

塤同塤見華字詩又廣韻渠遼切集韻塤同塤見華字詩又廣韻渠遼切集韻

塤同塤見華字詩又廣韻渠遼切集韻塤同塤見華字詩又廣韻渠遼切集韻

塤同塤見華字詩又廣韻渠遼切集韻塤同塤見華字詩又廣韻渠遼切集韻

塤同塤見華字詩又廣韻渠遼切集韻塤同塤見華字詩又廣韻渠遼切集韻

商新耕土也一墓廣韻集韻韻會正韻於莫故切音暮說文

禮檀弓古不修墓又易墓非古也王制墓地不請周禮春官墓

大夫掌凡邦墓之地域為之圖令國民族葬凡爭墓地聽其獄

訟帥其屬而巡墓屬註墓屬謂坐限遮列之處庶人不封不樹

故不言豕而云墓又揚子方言凡葬無墳謂之墓有墳謂之

塋故檀弓云墓而不墳又平曰墓封曰冢高曰墳又北谷曰

墓史記封禪書西方神明之墓又集韻蒙哺切音模前漢班

固敘傳陵不崇增整筆乘古根字堆集韻徂回切音崔

塋集韻力協切墳字彙補古文墳塚集韻徐心切塋集韻

塋音劬堅也墳字彙補古文墳塚集韻徐心切塋集韻

塋音劬堅也墳字彙補古文墳塚集韻徐心切塋集韻

塋音劬堅也墳字彙補古文墳塚集韻徐心切塋集韻

塋音劬堅也墳字彙補古文墳塚集韻徐心切塋集韻

塋音劬堅也墳字彙補古文墳塚集韻徐心切塋集韻

塋音劬堅也墳字彙補古文墳塚集韻徐心切塋集韻

塋音劬堅也墳字彙補古文墳塚集韻徐心切塋集韻

塋音劬堅也墳字彙補古文墳塚集韻徐心切塋集韻

塋音劬堅也墳字彙補古文墳塚集韻徐心切塋集韻

塋音劬堅也墳字彙補古文墳塚集韻徐心切塋集韻

塋音劬堅也墳字彙補古文墳塚集韻徐心切塋集韻

塋音劬堅也墳字彙補古文墳塚集韻徐心切塋集韻

塋音劬堅也墳字彙補古文墳塚集韻徐心切塋集韻

墜

唐韻集韻韻會正韻並直類切垂去聲說文侈也爾雅釋詁落也論語未墜於地韓詩外傳墜木鳴國人皆恐

又集韻直律切音木義同

墜

廣韻口交切集韻韻會丘交切音音敲磬土也薄田曰墜

淮南子原道訓舜耕歷山田者爭處墜墉以肥饒相讓

又集韻韻會並口教切音巧土不平也

墜

同

一作

增

唐韻作滕切集韻韻會各騰切正韻谷登切並音會說文益也一日重也詩小雅如川之方至以莫不增

史記黃霸傳戶口歲增

又衆也詩魯頌烝徒增增

又與曾通

增城漢宮見前城字註揚雄甘泉賦增宮參差

又與曾通

增

又與曾通

又廣韻集韻韻會子鄧切

增

同

又與曾通

正韻子孕切並音增

增

同

又與曾通

廣韻落蕭切集韻韻會憐蕭切並音聊義同

增

同

又與曾通

而民哀 又故城帝王世紀魏妻握登生舜于姚墟故得姓姚

氏左傳昭七年謝息遷桃註魯下縣東南有桃墟世謂之陶墟相傳舜所陶墟竹書紀年盤庚自奄遷朝歌途曰殷墟又大壑列子湯問篇渤海之東有大壑焉名曰歸墟本華海賦南澗朱厓北灑天墟 又商賈貨物幅湊處古謂之務今謂之集又謂之墟 又叶偶舉切音語

詩邶風升彼墟矣叶下楚

墟

廣韻常演切集韻韻會正韻

一曰除地祭處築土為壇除地為壇書金縢為三壇同壇禮祭法王立七廟一壇一墀又為禘有二去禘為壇去壇為墀去壇曰鬼 又集韻韻會於時戰切音膳義同 又集韻他于切音

墟

又與壇通

則邇其人甚遠

墟

又與壇通

又與壇通

墟

又與壇通

又與壇通

墟

又與壇通

又與壇通

墟

又與壇通

又與壇通

墟

又與壇通

又與壇通

墟

又與壇通

長史字中 丑集中 土部 土畫

楚語楚靈王出亡墳同墳集韻觀動切音董說文壘墳封

涓人疇枕之以撲墳墳塊也又吐孔切音侗義同

又士緩切同腫禽獸墳墳符艱切音煩博雅墳塚冢也孟子

所踐處腫暖繼於同墳墳符艱切音煩博雅墳塚冢也孟子

東郭墻閒之祭者又集韻墻同墻唐韻莫北切集韻韻

鋪官切音潘義同亦作墻同墻唐韻莫北切集韻韻

默說文書墨也西京雜記漢尚書令僕承郎月給隃糜墨魏晉

閒以黍燒烟和松煤為之唐初高麗歲貢松烟墨宋熙寧開張

遇世御墨始用油烟入麝謂之龍劑李堅墨評古有李廷珪墨

為第一張墨次之兖州陳朗墨又次之又禮玉藻十人定

龜史定墨註凡卜必以墨畫龜乃鑽之觀所折以占吉凶

又五刑之一鑿其額涅以墨書書伊訓臣下不匡其刑墨

哀容孟子歆粥面深墨又氣色下也左傳哀十三年晉定公

吳夫差會于黃池司馬寅曰肉食者無墨又闇昧也劉向新

序師曠對晉平公曰國有墨墨而不危者未之有也又墨灰

西京雜記武帝鑿昆明池悉灰墨無復塊土西域人曰大劫將

盡則有劫燒灰墨其餘燼也又與默通史記商君傳武王諱

諱以與紂墨墨以亡前漢賈嬰傳嬰墨不得志又太史公

論六家之要旨墨家儉而難遵然其疆本節用不可廢也六家

陰陽儒墨名法道也又地名即墨故齊地史記齊世家樂毅

下齊七十餘城惟即墨不下今即墨乃漢之不其縣又墨山在

-10 247 35 821" data-label="Text">

即墨東北墨水發源于此前漢郊祀志帝以方士言祀太室于

庚辰年

丑集中

土部

土書

丑

士乃許氏臆說自監本爾雅王氏詩考陳氏九經考異於土
唐宋人有用壇壇者細推壇亦樽之譌於土無謂況於土乎據
通雅則字彙註於土

與從土不同失考正 **墜** 正字通籀文地字前漢 **盛** 唐韻韻
切集韻時正切於音 **奠** 集韻韻 郊祀志周官天墜之祀 **壙** 會而政
盛盛物器與盛通 **墳** 同奠 **墳** 字彙同墳穴地以居古作

作 **塚** 廣韻丘揭切集韻丘傑切於音竭 **塚** 復詩大雅陶復是也亦
覆 **塚** 累也 又集韻詰結切音契義同 **塚** 廣韻子八切於音

嗾泉出 **塚** 廣韻蘇合切集韻悉益 **墮** 廣韻徒果切集韻韻
干上 **塚** 切於音颯塚塚上墮聲 **墮** 會正韻吐火切於音

墮毀也說文作陸敗城既曰陸亦作陸春秋墮邱墮邱墮費賈
說過秦論墮名城史記高祖紀士卒墮指 又釋氏團墮言食

墮在鉢中也梵言儂茶波一日濱茶夜華言團團者食團謂行
乞食也 又與情通禮月令季秋行春令民氣解墮墮韓非子五

蠹篇後而墮者貧史記司馬相如傳不敢怠墮墮墮於同情
又廣韻許規切集韻韻會翻墮切於音嬌義同 又廣韻他果

切音保倭墮墮也 又計丑呂切音楷韓愈元和聖德 **墮** 同
詩眾樂驚作轟應融治紫微爐阿高靈下墮治音與 **墮** 墮

前漢刑法志周 **墮** 同墮史記高祖紀漢王急推 **墮** 墮
道衰法度晴 **墮** 墮二子賈誼傳梁王墮馬 **墮** 墮

韻徒南切於音覃地 **墮** 廣韻都鄧切集韻韻會正韻丁鄧切
名 又無屬同墮 **墮** 於音嶠小阪也飛陛謂之墮閣道也

張衡西京賦墮道邈倚以正東 又小坎水分派也左思魏都
賦墮流十二同源與口李善曰鄴下有十二墮天井優在城西

南分爲十二 又集韻都騰切 **無** 廣韻莫胡切集韻蒙哺切
音登墮墮築牆聲 墮與墮通 **無** 於音模規度墓地也揚子

方言所以墓謂之無註謂規度墓地漢書初陵之無是也 又
集韻微夫切音無冢地也 又滂模切音鋪又罔甫切音武於

墓 **壙** 玉篇古文眼字註詳六畫淮南 **墳** 古文 **墳** 唐韻集
域 **壙** 子倣真訓蘆苒之原通于無 **墳** 墳 唐韻集

正韻於符分切音份說文墓也禮檀弓古者墓而不墳註土之
高者曰墳衡山志楚靈王之世衡山崩而祝融之墳壤中有營

丘九頭圖張衡思玄賦賄有黎之圯墳註有黎祝融也 又水

涯曰墳大防也所以打水詩傳享受無道商人慕文王而歸之

賦汝墳 又百虎通三墳分也論三才之分天地人之始也

安國尚書序伏犧神農黃帝之書謂之三墳言大道也左傳昭

十三年左史倚相是能讀三墳五典八索九丘 又大也周禮

春官司烜氏共墳燭 又與墳同魯語土之怪曰墳羊 又廣

韻正韻房吻切集韻韻會父吻切於音憤土膏肥也書禹貢白

墳黑墳赤墳墳見土字註 又集韻部本切音笨土沸起也左

傳僖四年公 林 玉篇古文野字註詳里部四畫楚辭九歌天

祭地地墳 林 時對兮威靈怒嚴殺盡兮棄原塋塋叶上馬

鼓馬 音母 塋 集韻玉篇於古文 增 塋 集韻同塋 塋 塋 塋

作臺註詳 十一書 塋 縣夫子廟碑唐程浩撰 塋 塋 塋 塋 塋

塋 塋 塋 塋 塋 塋 塋 塋 塋 塋 塋 塋 塋 塋 塋 塋 塋 塋

塋 塋 塋 塋 塋 塋 塋 塋 塋 塋 塋 塋 塋 塋 塋 塋 塋 塋

塋 塋 塋 塋 塋 塋 塋 塋 塋 塋 塋 塋 塋 塋 塋 塋 塋 塋

塋 塋 塋 塋 塋 塋 塋 塋 塋 塋 塋 塋 塋 塋 塋 塋 塋 塋

塋 塋 塋 塋 塋 塋 塋 塋 塋 塋 塋 塋 塋 塋 塋 塋 塋 塋

塋 塋 塋 塋 塋 塋 塋 塋 塋 塋 塋 塋 塋 塋 塋 塋 塋 塋

塋 塋 塋 塋 塋 塋 塋 塋 塋 塋 塋 塋 塋 塋 塋 塋 塋 塋

塋 塋 塋 塋 塋 塋 塋 塋 塋 塋 塋 塋 塋 塋 塋 塋 塋 塋

塋 塋 塋 塋 塋 塋 塋 塋 塋 塋 塋 塋 塋 塋 塋 塋 塋 塋

塋 塋 塋 塋 塋 塋 塋 塋 塋 塋 塋 塋 塋 塋 塋 塋 塋 塋

塋 塋 塋 塋 塋 塋 塋 塋 塋 塋 塋 塋 塋 塋 塋 塋 塋 塋

塋 塋 塋 塋 塋 塋 塋 塋 塋 塋 塋 塋 塋 塋 塋 塋 塋 塋

塋 塋 塋 塋 塋 塋 塋 塋 塋 塋 塋 塋 塋 塋 塋 塋 塋 塋

塋 塋 塋 塋 塋 塋 塋 塋 塋 塋 塋 塋 塋 塋 塋 塋 塋 塋

塋 塋 塋 塋 塋 塋 塋 塋 塋 塋 塋 塋 塋 塋 塋 塋 塋 塋

塋 塋 塋 塋 塋 塋 塋 塋 塋 塋 塋 塋 塋 塋 塋 塋 塋 塋

塋 塋 塋 塋 塋 塋 塋 塋 塋 塋 塋 塋 塋 塋 塋 塋 塋 塋

塋 塋 塋 塋 塋 塋 塋 塋 塋 塋 塋 塋 塋 塋 塋 塋 塋 塋

塋 塋 塋 塋 塋 塋 塋 塋 塋 塋 塋 塋 塋 塋 塋 塋 塋 塋

塋 塋 塋 塋 塋 塋 塋 塋 塋 塋 塋 塋 塋 塋 塋 塋 塋 塋

塋 塋 塋 塋 塋 塋 塋 塋 塋 塋 塋 塋 塋 塋 塋 塋 塋 塋

塋 塋 塋 塋 塋 塋 塋 塋 塋 塋 塋 塋 塋 塋 塋 塋 塋 塋

塋 塋 塋 塋 塋 塋 塋 塋 塋 塋 塋 塋 塋 塋 塋 塋 塋 塋

塋 塋 塋 塋 塋 塋 塋 塋 塋 塋 塋 塋 塋 塋 塋 塋 塋 塋

塋 塋 塋 塋 塋 塋 塋 塋 塋 塋 塋 塋 塋 塋 塋 塋 塋 塋

塋 塋 塋 塋 塋 塋 塋 塋 塋 塋 塋 塋 塋 塋 塋 塋 塋 塋

塋 塋 塋 塋 塋 塋 塋 塋 塋 塋 塋 塋 塋 塋 塋 塋 塋 塋

塋 塋 塋 塋 塋 塋 塋 塋 塋 塋 塋 塋 塋 塋 塋 塋 塋 塋

康原一也 道光七年奉旨重刊

韻必歷切音璧說文垣也釋名辟也辟禦風寒也孔安國尚

書序秦始皇焚書我先人用藏其家書于屋壁水衡記張僧繇

下金陵安樂寺畫四龍于壁不點睛每日點之即飛去人以為

誕因點其一須臾雷電破壁一龍乘雲上天又軍壘前漢高

帝紀帝晨馳入韓信張耳壁奪之軍周亞夫傳吳楚反亞夫救

梁引兵走昌邑壁而守又星名二十八宿之一晉書天文

志東壁二星主文籍天下圖書之府又地名壁州在三巴水

漢宕渠地唐高祖武德初置壁州節度使鄭畋有記又赤壁

在蒲圻荆州記蒲圻縣沿江南岸百里名赤壁昔周瑜破曹操

處黃州赤壁乃赤鼻山水經注江水左逕赤鼻山下為赤鼻磯

蘇軾赤壁前賦及長短句入道是三國周郎赤壁蓋傳疑也

又凡石崖之峭削皆曰壁馬炭石壁銘青壁千尋江淹詩緬映

石壁素神仙傳帛和八西城山王公合熟視石壁二年漸覺有

文字三年得神丹方及五嶽圖本作壁十四書說文經史皆

同字彙从省作壁壁壁廣韻集韻林堂練切音殿博雅堂壁壁

八十三畫因之壁壁也一曰堂基也六書統洋準也从士从

殿後也徵環集韻胡關切同環環環同環史記曾

而在後也環堵謂面堵牆也堞堞同堞堞同堞史記曾

免本作堞堞正字通與堞堞同堞堞正字通堞堞正字通堞堞

○按字本玉篇堞正字通堞堞正字通堞堞正字通堞堞

字彙亦非無據堞正字通堞堞正字通堞堞正字通堞堞

木紀河決不可復築一曰加土封也堞也堞也堞也堞也堞也

又於容切音邕與雍通周禮雍氏漢書溝洫志雍皆作堞同

雍又集韻韻會委勇切正韻伊疎切音擁義同堞同

城正字通同城本作坎宋穆修堞集韻說文祭壇也堞之言坦也一曰封

工堅也或曰山多壇廣韻集韻韻會唐于切正韻唐關切於

大石應从壘學壇音彈說文祭壇也壇之言坦也一曰封

土為壇禮祭義燔柴于泰壇祭天也祭法去祧為壇註遠廟八

世祖則遷于壇有禱則祭互詳燔字註史記文帝紀其廣增諸

堞也堞也堞也堞也堞也堞也堞也堞也堞也堞也堞也堞也

堞也堞也堞也堞也堞也堞也堞也堞也堞也堞也堞也堞也

堞也堞也堞也堞也堞也堞也堞也堞也堞也堞也堞也堞也

堞也堞也堞也堞也堞也堞也堞也堞也堞也堞也堞也堞也

堞也堞也堞也堞也堞也堞也堞也堞也堞也堞也堞也堞也

堞也堞也堞也堞也堞也堞也堞也堞也堞也堞也堞也堞也

堞也堞也堞也堞也堞也堞也堞也堞也堞也堞也堞也堞也

堞也堞也堞也堞也堞也堞也堞也堞也堞也堞也堞也堞也

堞也堞也堞也堞也堞也堞也堞也堞也堞也堞也堞也堞也

堞也堞也堞也堞也堞也堞也堞也堞也堞也堞也堞也堞也

康原... 道光七年奉... 旨重刊

祀壇場 又楚人謂中庭曰壇見荆楚風俗通 又盟誓則立

壇禮雜記孔子出魯東門過故杏壇曰茲城文仲誓盟之壇也

睹物思人命琴而歌 又國君朝會亦設壇左傳襄二十八年

鄭伯如楚舍不為壇子產曰大適小則為壇小適大苟舍而已

焉用作壇 又特拜將相亦設壇前漢高帝紀上設壇具禮拜

韓信為大將一軍皆驚唐書裴度傳度拜相詔四登師壇 又

雜壇友會也北戶錄越人每相交作壇祭以白犬丹雞 又瑤

壇仙境也張協七命眷椒庭于瑤壇 又集韻儻早切音儻周

禮夏官大司馬九伐之法一曰暴內陵外則壇之鄭註出其君

置空壇之地 又集韻韻會徒案切正韻杜晏切音但壇曼

實廣貌史記司馬相如傳壇以陸離子虛賦案衍壇曼 又集

韻正韻然時戰切音繕除地也 又集韻上漢切音善野土也

楚辭九章鸞鳥鳳凰日以遠兮燕雀烏鴉巢堂壇兮 又亭年

切音出桓君山仙賦周覽八極還崦華壇泥濘濘隨大轉旋

又叶直良切音長楚辭九歌葺瑤壇 集韻昌豔切音彊散

今紫壇播芳椒兮成堂 俗作壇非壇也 又章豔切音占

同塨 塨說文癩木塨塨不得志也楚辭九辯坎塨兮質土失

職而志不平 一作塨 增塨塨塨塨塨塨塨塨塨塨塨塨塨塨塨

其據切音 塨字彙補古文亭字 塨塨塨塨塨塨塨塨塨塨塨塨

塨塨塨塨塨塨塨塨塨塨塨塨塨塨塨塨塨塨塨塨塨塨塨塨塨

塨塨塨塨塨塨塨塨塨塨塨塨塨塨塨塨塨塨塨塨塨塨塨塨塨

塨塨塨塨塨塨塨塨塨塨塨塨塨塨塨塨塨塨塨塨塨塨塨塨塨

塨塨塨塨塨塨塨塨塨塨塨塨塨塨塨塨塨塨塨塨塨塨塨塨塨

塨塨塨塨塨塨塨塨塨塨塨塨塨塨塨塨塨塨塨塨塨塨塨塨塨

塨塨塨塨塨塨塨塨塨塨塨塨塨塨塨塨塨塨塨塨塨塨塨塨塨

塨塨塨塨塨塨塨塨塨塨塨塨塨塨塨塨塨塨塨塨塨塨塨塨塨

塨塨塨塨塨塨塨塨塨塨塨塨塨塨塨塨塨塨塨塨塨塨塨塨塨

塨塨塨塨塨塨塨塨塨塨塨塨塨塨塨塨塨塨塨塨塨塨塨塨塨

塨(フ)樂器也以上作六 孔別作頊非

康原字典

丑集中

土部

十三畫

塨

於龜切九達道也 又求位切音置累土也 壘 集韻力涉切

亦同管後漢律歷志為山而不終踰乎一壘 壘 音徽土貌

孫壘 集韻古作壘詳 壘 字彙補音未詳太清金 壘 音坤集

熟古作籀詳火部十一畫 壘 液神氣經北嶽姓 壘 音坤集

又牲體廣雅豚臉鄒也 壘 音城地土之堅也 壘 音坤集

俗塵 壘 同 壘 廣韻力軌切集韻會魯水切音崑說文

禮夏官量人掌營軍之壘舍量其市朝州涂軍社之所里 又

星名史記天官書虛南眾星曰羽林天軍軍西為壘 又官名

前漢百官公卿表武帝平南越內增七校中壘其一也 又姓

後趙壘澄晉梓潼太守壘錫 又集韻良斐切山貌 又倫追

切音壘畏壘山名莊子庚桑楚北居畏壘之山又玉壘山在灌

縣西唐貞觀間設關于其下岑參詩玉壘天晴望諸峰盡覺低

又車也一日壯貌前漢鮑宣傳魁壘之士 又家相次也張

載七哀北邙何壘壘 又與累同荀子大略篇不憂其係壘也

又與礪同前漢李陵傳下壘石 又廣韻呂邨切集韻韻會

列戌切杜音律鬱壘神名風俗通上古有神荼鬱壘兄弟二人

在東海度朔山桃樹下簡閱百鬼其不循理者持以葦索執以

飼虎張衡東京賦度朔作梗守以鬱壘神荼副焉對操索葦臘

祭夕桃符之制由 壘 集韻韻會於苦晃切音壘竈也墓穴也

此神荼音伸舒 壘 禮檀弓弔于葬者必執引若從柩及壘

皆執紼 又壘邨原野空廓貌賈誼新書天下壘壘一人有之

又廣韻集韻韻會正韻於苦誦切同曠廣廣壘壘古通

增 壘 集韻韻會切 壘 字彙補 壘 集韻民堅切音 壘

壘 廣韻落胡切集韻韻會龍都切音盧說文黑剛土也書

壘 禹貢豫州下土墳壘周禮地官草人埴壘用禾註以埴為

黏以壘為疏呂覽凡耕之道必始于壘為寡澤而後枯 又黃

壘 壘 黃泉也淮南子兵略訓蟠乎黃壘之下曹植責躬詩抱罪黃

壘 又酒區史記司馬相如傳令交君當壘世說王戎過黃公

酒壘謂客曰吾與叔夜嗣宗酣飲此壘自愁阮亡後視此雖近

庚紀字典 丹集中 上部 十五畫 十六畫 壘

壤壤子猶愛子也鄒陽上吳王書壤子王梁又富足也與壤同列子天瑞篇一年而給二年而足三年大壤又紛錯貌史記貨殖傳隱三年日有食之吐者外壤食者內壤又紛錯貌史記貨殖傳天下壤壤皆為利往又蓋壤天地也韓愈詩威風挾惠氣蓋壤兩劑拂又煩壤糞埽之餘積也莊子達生篇煩壤之內雷霆居之又蟻壤泉穴也戰國策齊桓公伐孤竹山中無水隰朋曰去蟻壤寸有水掘之果得水又擊壤古戲也更記五帝紀帝遊康衢老人擊壤而歌于路又地名春秋宣七年公會晉侯宋公衛侯鄭伯曹伯于黑壤註晉地左傳隱十一年公之為公子也與鄭人戰于狐壤註鄭地史記秦本紀廿茂伐韓宜陽五月不拔樗里子譖之王欲罷兵茂曰息壤在彼王曰有之悉起兵拔之一曰息壤坐土也路史息生之士長而不窮柳宗元有永州龍興寺息壤記又姓史記仲尼弟子列傳壤駟赤字子徒秦人又集韻如陽切音勸肥土也急就章擊壤廡廡庫東廡屏又集韻如陽切音勸肥土也急就章擊壤南園揮冀土壤

與壅

壙 古文

壙 廣韻杜盍切集韻敵盍切

壙 壙音音音也一日地下也壙 壙音音音也一日地下也壙

壙 壙音音音也一日地下也壙

壙

壙 壙音音音也一日地下也壙

壙

壙 壙音音音也一日地下也壙

壙 壙音音音也一日地下也壙

壙

壙 壙音音音也一日地下也壙

壙

壙 壙音音音也一日地下也壙

壙 壙音音音也一日地下也壙

壙

壙 壙音音音也一日地下也壙

壙

壙 壙音音音也一日地下也壙

壙 壙音音音也一日地下也壙

壙

壙 壙音音音也一日地下也壙

壙

壙 壙音音音也一日地下也壙

壙 壙音音音也一日地下也壙

壙

壙 壙音音音也一日地下也壙

壙

壙 壙音音音也一日地下也壙

壙 壙音音音也一日地下也壙

壙

壙 壙音音音也一日地下也壙

壙

壙 壙音音音也一日地下也壙

壙 壙音音音也一日地下也壙

士部

士廣韻集韻韻會並鈕里切音仕四民士為首詩大雅譽髦
斯士禮王制命鄉論秀士升之司徒曰選士司徒論選士
之秀者升之學曰俊士升於司徒者不征於鄉升於學者不征
於司徒曰造士大樂正論造士之秀者升之司馬曰進士又
官總名書立政庶常吉士禮王制天子之元士諸侯之上士中
上下士又孔安國曰士理官也欲得其曲直之理也書舜典
帝曰臯陶汝作士左傳僖二十八年士榮為大夫又漢制嘗
爵為公侯奪免者曰公士又前漢鄒陽傳武力鼎士註能舉
鼎者又前漢李尋傳按擢天士註能知天道者又後漢李
業傳主莽以業為酒士註時官酤酒故置酒士又侍從之士
通鑑唐杜如晦等十八學士時謂之登瀛州又上宰左傳丘
甲註革車一乘甲士三人步卒七十二人家語孔子之宋匡人
以甲士圍之又男子通稱詩周頌有依其士又女之有士
行者曰女士詩大雅釐我士女又管子牧民篇有士經註士

康熙字典

丑集中

士部

巽

事也經常也 又梵書釋子勤佛行者曰德士無上士 又俗

堦神像曰木居士 韓愈詩偶然題作木居士便有無窮求福人

又山海經大荒西有國名淑士 又士鄉後漢鄭玄傳昔齊

置士鄉註管仲相桓公制國為二十一鄉工商之鄉六士鄉十

五 又縣名勇士縣屬天水郡見後漢西羌傳 又姓陶唐之

苗裔士焉之後為士氏見統譜 又復姓漢士孫瑞扶風人

又與事通書洛誥見士于周註悉來赴役也詩幽風勿士衙枚

註自今可勿為行陳銜枚之事 又叶主矩切音雨詩大雅赫

赫明明王命卿士叶下父父音甫 說文士事也數 壬 廣韻

始于一終于十从一从十 集韻本作士又與仕通 壬 集韻

韻會如林切正韻如深切音任 說文壬位北方也爾雅釋歲

太歲在壬曰立黜月在壬曰終淮南子時則訓戊在壬曰立黜

史記律書王之為言任也言陽氣任養萬物于下也前漢律歷

志懷妊于壬抱朴子雜應卷立夏佩六壬六癸之符 又大六

壬數近世尚之 又爾雅釋訓佞也書臯陶謨巧言令色孔王

又大也詩小雅百禮既至有壬有林 又與任同負也○按

本義先有壬癸之壬借為負壬懷任 四壯 廣韻集韻韻會

字又从人作任从女作妊以別之 况切於莊去聲說文大也又彊也盛也爾雅釋天八月為壯易

卦名震上乾下大壯禮曲禮三十曰壯月令仲冬之月冰始壯

又史記趙后傳額上有壯髮師古曰俗呼龜頭是也 又前

漢食貨志貝有五种一曰壯貝 又傷也郭璞曰淮南呼壯為

傷 又醫用艾灸一灼謂之壯 又側羊切音莊亦姓晉語趙

簡子問賢人得壯馳茲 又伏滔望濤賦宏濤於是鬱起重流

於是電驤起沙渟而迅邁觸橫門而 聲 六書正論古文聲字

克壯 俗从土作壯省作壯 六吉 廣韻中句切集韻豕庚切音紆

正字通豈字之譌說文豈陳樂 七夷 集韻吉屑切音結

立而上見也从艸从豆附土部非 增青 轉注古音古文衰

莫字之譌从矢吉聲字彙莫 增青 字註詳艸部十畫

附土部莫附大部俱兩誤 增青 四畫至七畫 罷

庚紀字中 丑集中 土部

道光七年奉旨重刊

壺 古文 **崗** 廣韻戶吳切集韻韻會正韻洪孤切並音胡夏

大夫用方直方為義也土旅食用圓順命為宜也左傳昭十五年晉荀躒如周葬穆后除喪以文伯宴樽以管壺又官名周禮夏官挈壺氏掌挈壺以令軍井凡軍事懸壺以序聚櫟又禮投壺註諸侯卿大夫士皆用之又唾壺晉書王敦傳敦酒後輒詠魏武樂府以如意擊唾壺為節又壺蘆瓜屬俗作葫詩幽風八月斷壺鵠冠子學問篇一壺千金又地名壺關在工黨古黎侯國前漢武五子傳壺關三老茂上書又壺頭在崇陽縣北後漢馬援傳援征五溪蠻至下嶺卒于壺頭即此禮檀弓戰于臺駘註臺當作壺又山名壺口山在河東猗氏書禹貢既載壺口又三壺王子年拾遺記東海中三山一方壺則方丈也二蓬壺則蓬萊也三瀛壺則瀛州也又姓晉大夫采邑因為氏見統譜又壺丘複姓又叶呼古切音虎宋玉招魂幸而得脫其外曠宇些赤蟻若象元龜若壺些又叶羊御切音預魏邯鄲淳投壺賦敬不可久禮成于餞乃設大射否則投壺

說文昆吾園器也徐曰昆吾紂臣作瓦器 **九壺** 古文 **崗** 壺 壺 壺 壺 壺 壺 壺 壺 壺 壺

於悉切集韻韻會正韻益悉切並音一專一也孟子志一則動氣氣壺則動志左傳昭二十年若琴瑟之專壺誰能聽之又合也前漢董仲舒傳有所統壺為羣儒首又元后傳界既外壺羣臣令稱已功德又誠也醇也禮緇衣從容有常以齊其民則民德壹史記曹參世家載其清淨民以寧壹又增韻閉塞也管子形勢篇臣下賦斂競得使民偷壹又與一同周禮天官公之土壹命又姓漢壹元見印數又三字姓後 **壺** 同壺魏壹斗眷氏又類編於真切音愨與細氣並通 **壺** 與壺別 **壺** 廣韻集韻於云切音氲鬱也壺壺氣不得伸也一曰壺壺元氣交密通作縹又集韻紆問切音愨委隕切音暉義並 **壻** 廣韻蘇計切集韻韻會正韻思計切並音細女之夫同 **壻** 曰壻妻謂夫亦曰壻左傳文八年晉侯使解揚歸匡戚之田于衛且復致公壻池之封註公壻晉君壻池其名爾雅釋親江東呼同門為僚壻兩壻相稱為亞壻又家貧出贅妻家

丑集中 士部 八畫 九畫 哭

曰贅壻史記滑稽傳淳于髡齊之贅壻又孟康曰西方謂亡女

婿曰丘壻丘空也又公壻楚地名左傳定二年戰于公壻之

谿又鄉名壻鄉在漢中城固縣華陽國志唐公房成仙之日

其壻未還約此川為居因名其鄉曰壻鄉水曰壻水說文从

士胥聲或从女作婿義通徐曰胥有才智之

稱又長也壻者女之長也別作婿聿聿壻

壻苦本切音悃爾雅釋官宮中街謂之壻註術

閣道門詩大雅室家之壻又正韻音困義同

夏字註詳

久部七畫

十壻同壻詩古文為壻為壻哥

唐韻集韻

兕切音綬說文久也凡年齒皆曰壽書君頤天壽平格詩大雅

作召公考天子萬壽左傳僖三十二年爾何知中壽註上壽百

二十歲中壽百歲下壽八十董子繁露壽者酬也壽有短長由

養有得失前漢王吉傳心有堯舜之志則體有松喬之壽又

以金帛贈人曰壽史記刺客傳嚴仲子奉黃金百鎰為壽政母

壽又星名爾雅釋天壽星角亢也註數起角亢列宿之長故

曰壽又地名平壽衛下邑左傳昭二十年衛侯在平壽壽州

古淮南春秋史楚陳蔡之地戰國併于楚考烈王遷此曰郢都

靈壽古中山呂史記魏世家樂羊拔中山文侯封之靈壽又

漢壽亭名在蜀嚴道曹操以關羽為漢壽亭侯又山名史記

五帝紀舜作什器于壽山又壽山在福州侯官縣產文石可為

印章五色具備惟艾綠色者少宋黃幹詩石為文多招蒼翠

又水名壽水在太原壽陽縣其源有二一山要羅村一出胡訖

村合流入于洞渦河又木名靈壽木可為杖山海經靈壽實

華呂氏春秋壽木之華又姓吳王壽夢之後又常壽復姓

又廣韻殖酉切集韻韻會正韻是酉切於離上聲詩幽風為此

春酒以介眉壽○按酒壽俱有韻朱子作叶音非正字通受授

皆有上去二音諸韻書分載有宥二韻壽字亦然非壽讀告受

專屬上聲讀老

授專屬去聲也

音祿

增壻

集韻七倫切音遼爾雅釋訓壽也說文舞也引

增壻

詩增壻舞我○按詩小雅今作蹲又韻會粗

長記字典

本切音

增 臺

字彙補同臺史記孔子弟子列傳澹臺滅明

增 高

字彙補古

儂義同

增 壹

字彙補古文壹字略註詳九畫

增 壹

字彙補古文壹字見略註詳九畫

按寰州為河東化外地六書無壹字譌作壹者非

增 壹

字彙補古文壹

字彙補古文壹字見前會小補註詳九畫

增 壹

字彙補古文壹

字彙補古文壹

增 壹

字彙補古文壹

久部

久

集韻陟移切音敗說文从後至也象人兩脛後有推致之者○按與久字不同久石畫長出于外又右畫短縮于中

又集韻古文終

平

廣韻苦化切集韻枯化切並言勝說文字註詳糸部五畫

又辭字

列

廣韻古呼切集韻會正韻攻乎切並音沽說文从此

名从乃从久徐曰盈字从此

又廣韻

三

年 玉篇集韻於

公戶切集韻韻會果五切並音古義同

增 季

同季

四 季

廣韻集韻韻會於符容切音

六畫

增 季

同季

四 季

廣韻集韻韻會於符容切音

又牽挽爾雅釋訓季擊曳也

一曰又與逢通

季

廣韻胡

遇也又江韻音厯厚也亦姓

又亭名南陽新野有季亭

季

廣韻胡

韻下蓋切於音害相遮要客也

又集韻吉列切音子義同

从季三畫皆

日古拜切讀若界

長

正集中

久部

三畫上畫

季

康熙字典 道光七年奉旨重刊

敬 (六) 增 冬 隆多冬禮天 (七) 增 覓 同覓 (八) 增 彙 補

彙 集韻黃古作 彙 註詳部首 增 彙 集韻屈古作 彙 註詳尸部五畫 (十) 增 彙 集韻

從古作彙計 詳彳部八畫

康熙字典

丑集下

三畫

夕部

夕部

大部

女部

康熙字典 丑集下

康熙字典

丑集下

欠部

欠

唐韻息遺切集韻山垂切欠音哀行遲貌說文欠欠象人

欠

雨脛有所躡也精蓋安行也又廣韻楚危切集韻初危

古文

欠

欠

欠

欠

欠

欠

欠

廣韻集韻欠七倫切音寇說文行交交也

欠

欠

欠

欠

欠

欠

欠

欠

按說文尸部屣行屣屣也讀若

欠

欠

欠

欠

欠

欠

欠

欠

越也从欠从先高也一曰交倻也徐曰交倻漸

欠

欠

欠

欠

欠

欠

欠

屣也史記泰山之高跋將牧其上凌倻故也

屣也史記泰山之高跋將牧其上凌倻故也

欠部

欠部

欠部

欠部

欠部

欠部

夏夏夏

康輿字典 道光七年奉旨重刊 增長 字彙 補古

余切然段上聲說文增蓋也 又廣韻亡范切 集韻莫坎切 音端義同 別作與俗作夏

文長字註 六夏 古文 音伏說文行故道也 廣韻集韻於房六切 子紅

切集韻韻會祖叢切 音樓說文鳥飛敏足也 引爾雅鵲鵲醜 其飛也註不能翔遠舉但踈翅上下而已 又馬首飾與鏤

同晉書與服志金髮而方銳 又國名也書 七夏 廣韻則 序三腴更記作夏 又作弄切音樓義同

韻祖臥切 音挫拜失容也 一曰跪不至地若曲禮介首下拜 為其拜而萎拜是也 又集韻側駕切音詐義同 又古今附

錄今人衣服 夏 古文 是念 是夏 唐韻正韻胡駕切 張起曰 夏 釋名假也 寬假萬物使生長也 前漢魏相

傳南方之神炎帝秉禮執衡司夏 又廣韻胡雅切 集韻韻會 正韻亥雅切 音下中國曰華夏書康造用肇造我區夏詩周

頌肆于時夏 又國號禹受舜禪易虞為夏 又國名史記大

宛傳大夏在大宛西南二千餘里晉史赫連勃勃宋史李元昊 於僭國號曰夏屬今寧夏 又澤名書禹貢雷夏既澤 又大

夏禹樂名周禮春官大司樂舞大夏以祭山川鍾師掌金奏凡 樂事以鐘鼓奏九夏 杜子春日王出入奏王夏戶出入奏肆夏

牲出入奏昭夏賓客至奏納夏臣有功奏章夏夫人祭奏齊夏 族人侍奏族夏容辭而出奏祓夏公出入奏驚夏齊音齋祓音

咳驚音邀 按九夏有聲無辭註疏以雅頌諸篇強分配之非 又屋屋曰夏宋王招魂冬有突夏 又大組曰夏詩秦風於

我乎夏屋渠渠禮檀弓見若覆夏屋者矣註大組一名大房半 體之組足下自附如堂房也 又五色曰夏書禹貢羽畎夏翟

註羽畎羽山之谷夏翟雉具五色中旌旄之飾周禮春官染人 之職秋染夏服車五乘孤乘夏篆卿乘夏緹蓋取諸此 又集

韻舉下切音賈地名負夏衛地禮檀弓曾子弔于負夏又陽夏 在開封史記高祖紀追項王至陽夏 又木名禮學記夏楚二

物收其威也註夏榎也楚荆也詩大雅不長夏以革王博士云 夏用木革用皮皆鞭扑之刑 又胡可切音荷陳琳瑪瑙勒賦

長夏 丑集下 文部 六畫 七畫 二

夏

周風三 道光七年奉旨重刊

四窟之遊播以淳夏色奪丹鳥明照烈火 又叶創舉切音楚

揚雄城門校尉箴昔在先世有殷有夏癸辛不德而設夫險阻

又叶胡故切音互賈誼鵬賦單闕之歲四月維夏庚子日斜鵬

集余舍 春秋釋例除春夏之夏餘皆戶雅切正字通按古先

有四時之夏餘義皆假借 〇按正 **八** 旂 廣韻胡朗切音吭

字通此字下有夏字重田部今刪 **十** 戛 集韻時流切音

夏 今通作復 **變** 集韻與 **增** 變 集韻耕田器名

坡 廣韻力磨切 **士** 負 字彙呼眩切音絢說文營求也

音陵去也 **增** 變 〇按玉篇本作 **士**

與迴同司馬相如上林賦條 〇按玉篇本作 **士**

負遠去 正字通 變字之譌 **增** 變 〇按玉篇本作 **士**

夔 集韻祖峻切音俊獵 〇按玉篇本作 **士**

籀文 **增** 夔 字彙補古文夏 〇按玉篇本作 **士**

婚字 字註詳七畫 **六** 夔 廣韻集韻然揉本字

猴似人从頁已止象 也如龍一足魯語木石之怪曰夔 齊慄 又舜臣名夔典樂之官 又國名春秋僖二十六年楚人滅夔以夔子歸

干 夔

支 百 夔 (俗作 夔) 非 夔 夔 夔 夔 夔 夔 夔 夔 夔 夔 夔



世... 丑集下 夕部 八畫至三五三

夕部

夕

唐韻集韻韻會正韻並祥易切音席晨之對暮也尚書大傳歲之夕月之夕日之夕謂臘為歲夕晦為月夕日人為

日夕也詩小雅以永今夕又朝見曰朝夕見曰夕晉語平公

射鷓不死使豎襄搏之失公怒將殺之叔向聞之夕詰夕見于

朝以諫也又七夕齊諧記桂陽武丁有仙道謂弟曰七月七

夕織女當渡河暫詣牽牛荆楚歲時記七夕婦女結綵樓陳瓜

果庭中穿七孔針以乞巧柳宗元有乞巧文又官名夕郎漢

制給事黃門之職又地名左傳莊十九年楚子辛鸞奉葬諸

夕室又山名山海經渾夕之山又曹夕之山又姓望出巴

郡見統譜又斜也宮覽正坐于夕室謂室斜而正其坐也

又與昔通莊子天運篇通昔不寐又叶在爵切音嚼猶宿也

詩齊風齊子發夕陸德明疏發朝也叶上舉薄說文从月牛

見徐曰月字之牛月初生

則暮見西方故半月為夕

夕部 二畫 夕部 二畫 夕部 二畫 夕部 二畫

外古文夕

夕部 二畫 夕部 二畫 夕部 二畫 夕部 二畫

然至去聲內之對表也易坤卦文言義以方外家人象傳男正位乎外禮祭義禮也者動乎外者也莊子齊物論六合之外聖人存而不論列子仲尼篇遠在八荒之外又疏斥也易否卦象傳內君子而外小人前漢霍光傳盡外我家又度外置之也後漢光武紀暫置此兩于度外又集韻五活切音帆黃庭道應訓吾與汗漫期于九垓之外又集韻五活切音帆黃庭經洞視得見無內外存嗽五牙不飢渴神華執中六丁謁又叶征例切音制詩魏風十畝之外兮叶下泄逝說文外遠也卜尚平且今若夕死廣韻集韻於阮切音苑臥轉貌又卜下事外矣會意死集韻烏勉切音宛揚子方言死專簿也說文作死从夕外正字通同死字彙增外玉篇古文从月臥有月也外作古文外字失考增外外字註見畫(二)夙古文 仞仞死 廣韻息逐切集韻韻會息六夙夙夜惟寅詩大雅祈年孔夙又姓魯大夫季孫夙之後又夙夙複姓又叶相即切音息詩大雅載震載夙叶下復韻

多 古文 夙 仞 仞 死 廣韻正韻得何切集韻韻會當何切 夙韻不少也易謙卦象傳君子以裒多益寡禮坊記取數多者仁也 又勝也禮檀弓曾子曰多矣乎子出祖者註曾子聞子游喪事有進無退之言以為勝于己之說也史記高帝紀臣之業所就孰與仲多 又刻求也左傳僖七年後之人必求多于汝汝必不免 又稱美也前漢袁盎傳諸公聞之皆多盎後漢馮異傳諸將皆言願屬大樹將軍帝以此多之 又戰功曰多見周禮夏官司勳 又荒俗呼父為阿多唐書德宗紀正元六年回紇可汗謝其次相曰惟仰食于阿多 又姓漢多軍多卯宋多岳 又梵語吃菓多華言賤人底菓多華言畜生又樹名貝多樹出摩伽陀國長六七丈冬不凋見西陽雜俎又南印建那補羅國北有多羅樹株三十餘里其葉長廣其色光潤諸國書寫采用之見西域記 又叶都半切音刀蘇轍巫山廟詩歸來無恙無以報山下麥熟可作醪神君尊貴豈待我再拜長跪神所多 又詩魯頌享以騂犧是享是宜降福既多正字

身國字通 丑集下 夕部 三畫 五

字彙專叶音趨不知詩有二反也○按示子意若从上虛宜切

之犧牛奇切之宜則當何切之多宜叶章移切音貴若从下多

字叶則犧叶虛何切音呵宜叶牛多切音哦一在支韻止攝一

在歌韻果攝字彙叶透須切音趨錯八虞韻遇攝正字通譏字

彙不知二反殊不知其錯八虞韻并不知一反也(說文多重

也从重夕夕者相釋也故增夕玉篇古文多古作

為多重夕為多重日為疊增夕字註見上

註見上

四夙夙本增夙字彙補蜀夾江江縣酒官碑南

亦古掖字通閣即掖門也五夜古文夜夙夙唐韻

切集韻韻會寅謝切正韻寅射切於耶去聲日入為夜與晝對

夏小正時有養夜註猶言永夜也周禮秋官司寤氏以星分夜

以詔夜士夜禁衛宏漢舊儀晝漏盡夜漏起省中黃門持五夜

註書有朝禺中晡夕夜有甲乙丙丁戊漢制金吾掌官外戒非

常惟元夜地禁前後各一日謂之放夜又宣夜窺天之器蔡

邕釋誨言天體者有三一日周憚二曰宣夜三曰渾天又夜

明祭月之坎禮祭法夜明祭月也又武宿夜武舞曲名禮祭

統舞莫重於武宿夜又子夜晉曲名樂府解題昔女子名子夜

者造此聲其聲甚哀又國名西夜去長安萬三百五十里見

前漢西域傳又夜郎在播州見蜀記又史記夏本紀桀鑿

池為夜宮又使夜漢宮官名見外戚傳又不夜城名在西

夏杜甫詩無風雲出塞不夜月臨關邵氏開見錄無風塞不夜

城西夏有其地王詔經略西邊至其處齊地記齊有不夜城古

者有日夜照于東境萊子立此城以不夜為名又墓穴曰夜

臺一曰長夜古詩築此長夜室又嘉夜草名前漢禮樂志郊

祀歌俠嘉夜莊蘭芳註俠挾同嘉夜芳草也場頓轉注作液非

又姓見通志又集韻夷益切音亦東海縣名又他歷切

音暢列子湯問篇師曠方夜擗耳俛首而聽之弗聞其聲見古

今轉注又通御韻屈原離騷吾令鳳凰飛騰兮繼之以日夜

飄風屯其相離兮率雲霓而來御又古通箇韻陳琳武庫賦

庚紀之也丑集下夕部四畫五畫六

千徒縱唱億夫求和聲旬隱而動山光赫赫以燭夜字書於作
叶非 又叶羊迦切音像詩唐風夏之日冬之夜叶夏居居音
据 又叶以灼切音翕詩小雅三事大夫莫肯夙夜叶
下惡 說文夾舍也天下休舍也从夕夫省聲亦作夜

同晴雨而夜除星見也徐鉉曰今俗作晴非總要作醒从夕星
會意正字通按晴者霽之通稱晝夜皆然諸家泥从夕从星專
訓夜霽非或作醒前漢天文志天醒而

景星見 又集韻蕭莖切音爭義同 夔 夔字
夜古作夜 又集韻蕭莖切音爭義同 夔 夔字
註詳本畫 夔 夔字

合切 夔 夔字
切音默丁紺切音駮義同 夔 夔字
說文夙本字从夙从夕夙音戰持也持事雖夕不休

夔 夔字
夔 夔字
夔 夔字

夔 夔字
夔 夔字
夔 夔字

夔 夔字
夔 夔字
夔 夔字

夔 夔字
夔 夔字
夔 夔字

夔 夔字
夔 夔字
夔 夔字

夔 夔字
夔 夔字
夔 夔字

夔 夔字
夔 夔字
夔 夔字

夢果符所祝因名縣曰思縣水曰夢水又姓見統譜又廣

韻正韻莫紅切集韻韻會謨中切並音蒙潘岳哀永逝文既遇

目今無兆曾寤寐分弗夢爰顧瞻兮家道長寄心兮爾躬又

集韻彌登切音萌詩齊風甘與子同夢又叶諸良切音章陳

琳大荒賦懼瞽兆之有惑兮退齊思乎蘭房魂營營與神遇兮

又診余以嘉夢又叶暮傍切茫去聲道藏歌絳衣表羣會生

始似久夢德隱冲內迹至寂不覺當當

去聲說文夢不明也从夕省聲

白切音陌同蔡說文字

也一曰靜也與莫通

緣連也宋穆修會遇詩介立傍無援陰排密有寅方語因賄于

進曰帝緣久遠也淮南子地形訓九州之外乃有八寅一作

寅又腰絡也易艮卦列其寅又廣韻正韻以脂切集韻韻

會延知切於音夷敬也遠也亦作寅筮箕按寅字訓義說

文及諸字書皆然正字

通強辨其非不可從

寅字彙同寅籀文

獨廣韻都聊切

獨集韻丁聊切

獨

獨

獨

獨

獨

獨

獨

獨

獨

獨

獨

獨

獨

獨

獨

獨

獨

獨

獨

也音小大

夥廣韻胡火切集韻戶果切韻會合果切正韻胡

也多也夥凡物盛而多齊宋之郊謂之夥今吳音謂多曰夥問

幾何曰幾夥又俗謂同本合謀曰夥計又集韻韻會正韻於

戶買切音囊史記陳涉世家夥頤涉之為王沈沈者

楚人謂多為夥故天下傳之註沈沈室室深窵貌

說文

同夥

口根切音傀

獨

獨

獨

獨

獨

康熙字典 道光七年奉旨重刊

大部

大古文

夙

唐韻集韻韻會徒蓋切正韻度奈切音伏小

大道大天大地大王亦大莊子天地篇不同同之謂大則陽篇
 天地者形之大陰陽者氣之大又初也禮文玉世子天子視
 學大斯鼓徵註日初明擊鼓徵召學上使早至也又徧也禮
 郊特牲大報天而主日又肥美也儀禮公食大夫禮士羞庶
 羞皆有大贊者辨取庶羞之大以治賓註人以肥美者特為爵
 所以祭也又過也戰國策無大大王又長也爾雅釋器珪
 大尺二寸謂之珪疏大長也又都大官名宋制有兩都大一
 提舉茶馬一提點坑冶鑄錢與提刑序官又措大士也書言
 故事窮措大眼孔小與錢十萬貫寒破屋子矣又唐大弓名
 見周禮夏官又四大地水火風也見梵書圓覺經又姓大
 延氏之後見風俗通又集韻韻會正韻然他蓋切音伏易大
 和大極書詩大王大師禮大羹大牢於音泰又廣韻集韻韻
 義熙字典丑集下大部九

唐書卷一百一十五 道光七年奉旨重刊

會然唐佐切音賦杜甫天狗賦不愛力以許人兮能絕目以為

大又集韻韻會正韻吐臥切音挖猛也甚也禮童子不衣

裘裳註鄭康成爲大溫也徐邈大音唾又叶徒計切音第詩

大雅戎雖小子而式弘大叶厲泄惕敗正字通楊慎曰大無

音一駕切者韻書二十二禡不收考淮南子宋康王世有雀生

鷓占曰小而生大必霸天下大叶下古亦有一駕切之音說

文天大地大人亦大象人形徐日本古大集韻乃結切天

文人字一曰他達切經史人太泰通大音涅頭傾也天

古文天无无莫天唐韻正韻他前切集韻韻會池

在上从一大也百虎通鎮也居高理下爲物鎮也易說卦乾爲

天禮禮運天秉陽垂日星荀子曰天無實形地之上至虛者皆

天也邵子曰自然之外別無天程子遺書天之蒼蒼豈是天之

形視下亦復如是張子正蒙天左旋處其中者順之少遲則反

右矣朱子語類離騷有九天之說諸家妄解云有九天據某觀

之只是九重蓋天運行有許多重數裏面重數較軟在外則漸

硬想到第九重成硬殼相似那裏轉得愈緊矣○按天形如卵

白細察卵白其中之網細融密處確有七重第八重白膜稍硬

最後九重便成硬殼可見朱子體象造化之妙今西洋曆說天

一層縷似一層此七政退旋所以有遲速也又星名爾雅釋

天根根也周語天根見而水涸又古帝號葛天氏見疏乞

紀又神名山海經形天與帝爭神帝斷其首乃以乳爲目臍

爲口操干戚以舞形一作刑陶潛詩刑天舞于戚猛志故常在

或作獸名非又地名蜀地志蜀中焚山後四野無晴日曰漏

天杜甫詩地近漏天終歲雨又山名九州要記涼州古武城

有天山黃帝受金液神丹于此一日在伊州註天山卽祁連山

惟祕書閣宏壯曰天廣樂見更記趙世家又署名唐六典內閣

弘景曰以盆盛置屋上辟火災又髡刑易睽象其人天且劓

皆以鐵因反考之經史皆然惟易六位時成時乘六龍以御天

與庚青通耳正字通謂至尊莫如天天以下又莫如君父字音

長記卷中丑集下大部一畫十

必不可僭易改 **大** 集韻他蓋切音汰與太泰太同說文滑也

叶所論頗正大 **大** 一曰大也通也 ○按經史太字俱作大如

大極大初大素大室大玄大廟大學及官名大師大宰之類又

作泰如泰卦泰壇泰誓泰春泰夏泰秋泰冬之類范氏撰後漢

書父名泰避家諱改从太毛氏韻增經史古太字無點後人加

點以別小大之大非字彙引之失考 又姓文王四友太顛之

後見統譜 又叶力至切音利歐陽修祭龍文宜安爾居靜以

養智冬雪春兩其多已太 又集韻他達切音懶大末漢縣名

在會稽西南 **夫** 唐韻甫無切集韻韻會風無切音膚男子

亦作太 夫通稱禮郊特牲夫也者以知帥人者也詩註

夫有傅相之德而可倚仗謂之丈夫 又男女既配曰夫婦

家人夫夫婦婦 又先生長者曰夫子妻稱夫亦曰夫子 又

禮曲禮天子有后有夫人 又妾曰如夫人左傳昭十七年齊

侯好內多內寵內嬖如夫人者六人 又官名禮王制大夫註

大夫者扶進人者也 又周禮地官十夫有溝百夫有洫千夫

有洫萬夫有川 又十六以上不成丁曰餘夫 又販夫周禮

地 官夕時而市販夫販婦為主白樂天詩樓曉攢倡婦堤喧喚

販夫 又執御行役曰僕夫詩小雅召彼僕夫謂之載矣 又

以我稱人曰夫夫禮檀弓曾子指子游示人曰夫夫也為習于

禮者 又人名黔夫齊威王疆場四臣之一 又國名丈夫國

在維鳥見山海經 又邑名柴夫屬燕地見齊語 又山名夫

夫山在風伯山之東見山海經 ○按續通考引此作大夫 又

武夫石之次玉者史記董仲舒傳五霸比于三王猶武夫之于

美玉別作玦砮 又數名前漢食貨志六尺為步步百為晦晦

百為夫 又姓又息夫複姓 又廣韻防無切集韻韻會馮無

切正韻逢夫切音扶語端辭論語夫仁者 又語已辭論語

如斯夫 又有所指之辭論語夫二三子也 又草名爾雅釋

草柱夫搖車註蔓生細葉紫花可食俗呼為翹搖車 又叶縛

謀切音浮陳琳詩仲尼以聖德行聘 **夫** 廣韻集韻韻會古邁

徧周流遭斥厄陳蔡歸之命也夫 夫 切正韻古壞切音

噲說文分決也易說卦兌上乾下夫象傳夫決也剛決柔也

又集韻古六切音决所以闔弦者 通作女正字通字彙見

長史字與 丑集下 大部 一書 上

子集又部此重出應刪○按說文夂久又入又部但夂俗夂

今經文夂从大宜入大部只可刪又部夂字訓註

天 廣韻於嬌切集韻韻會於喬切正韻伊堯切音妖色愉

好貌詩周南桃之天天又草盛貌書禹貢厥草惟天又少

人名文王四友之一武十亂之一又栢天馬名見列子又

廣韻集韻韻會正韻於鳥結切音襖未壯也禮月令孟春母殺

胎天王制不殺胎不殊天註未生者曰胎方生者曰天又廣

韻集韻韻會於兆切正韻伊鳥切同妖說文屈也徐曰天矯

其頭頸也一日短折也博雅不盡天年謂之天又集韻鳥酷

切音沃山海經軒轅國有諸天之野又苦綱切音歪白樂天

詩錢塘蘇小入道最天斜自註天音歪收入九佳又叶於

糾切音黝韓愈韋夫人墓銘歸逢其良夫夫婦獨不與年而

卒以天婦音阜歐陽修蔡君山墓銘退之有言死孰爲天子墓

子銘其傳不朽增 說文立本字一 夂 廣韻集韻

別作夂友夫 在大下曰立 夂 廣韻集韻

於於良切音夂中也詩秦風宛在水中央淮南子天文訓中央

爲都地形訓中央四達風氣之所通雨露之所會也又半也

詩小雅夜如何其夜未央上官儀詩明月樓中夜未央又盡

也漢武帝李夫人賦惜蕃華之未央又廣也司馬相如長門

賦覽曲臺之央央又未央漢宮名在長安又於京切音英

旗旂貌詩小雅旂旐央央又鮮明貌詩小雅白旆央央說

文从大在日之內徐曰夂 堅舉物禪林寶訓黃龍南和尚曰

从大取其正中會意 夂 昔同交悅遊湖南見衲子擔籠行脚者悅呵曰自家闍

長安字也

丑集下

大部

二畫

三

泰誓時哉弗可失杜甫詩雖乏諫諍資恐君有遺失又集韻
韻會正韻於弋質切與逸同莊子應帝王自失而走荀子哀公
篇其馬將失六書本義與佚軌通又集韻韻會式吏切正韻
式至切於音試應植華林園集詩示武恐荒過亦為失凡厥羣
后無懈本廣韻上刀切集韻韻會正韻他刀切於音切說文
于位進趨也从十猶兼人也徐曰大奄有之義會意又
往來見貌亦增太字彙補古文泰字說文長
作丰與本字別增太字彙補古文泰字說文長
之譌亦廣韻集韻於以冉切音琰物上天下
七部夷古文尸唐韻廣韻以脂切集韻韻會正韻延知切
二畫又大也詩周頌降福孔夷又安也悅也詩鄭風既見
之行又大也詩周頌降福孔夷又安也悅也詩鄭風既見
君子云胡不夷又等也儕也禮曲禮在醜夷不爭史記張良
傳諸將陛下等夷又陳也禮喪大記男女奉尸夷於堂周禮
天官凌人大喪共夷槃冰牀曰夷牀衾曰夷衾管依尸為言

又夷侯展足箕坐也論語原壤夷侯又誅滅也前漢刑法志
戰國時秦用商鞅連相坐之法造參夷之誅又傷也易說卦
坤上離下明夷又芟也周禮秋官雉氏掌殺草夏日至而夷
之又陵夷言凡事始盛終衰其類替如丘陵漸平也前漢成
帝紀帝王之道日以陵夷又地名左傳隱元年紀人伐夷註
國在城陽莊武縣莊十六年晉武公伐夷註采地僖二十三年
楚伐陳遂取焦夷註焦譙縣夷城父故陳地又要服書禹貢
五百里要服三百里夷又嶠夷東表之地在今登州書堯典
宅嶠夷又馮夷河伯也莊子大宗師馮夷得之以遊大川郭
璞江賦冰夷舞浪穆天子傳河伯無夷之所都居註冰夷無夷
冰即馮夷又淮南子原道訓馮夷泰丙之御也註二人名古之
能御陰陽者容齋隨筆此別是一馮夷又女夷風神名淮南
子天文訓女夷鼓吹以司天和又山名武夷在今崇安有十
二峰九曲之勝相傳錢篋之子長曰武次曰夷隱此得道故名
又水名夷水出襄陽及康狼二山之閒水經漢水過宜城夷
水注之又鴟夷酒罍揚雄酒箴鴟夷滑稽腹大如壺吳越春
長聖字典 丑集下 大部 三畫 三

虞夏書 道光七年奉 旨重刊

秋吳王取子胥尸盛以鴟夷而投之江更記貨殖傳范蠡變名

易姓為鴟夷子皮 又幸夷花名楚辭九歌辛夷楣兮芍房

又留夷香草屈原離騷唯留夷與揭車 又諡法克毅秉政安

心好靜也曰夷 又姓周齊大夫夷仲年之後見統譜 又人

名伯夷舜秩宗之官又孤竹君之長子曰伯夷 又優婆夷梵

書翻譯名義男曰優婆塞女曰優婆夷所云清淨男女也 又

與彝同孟子詩云民之秉夷詩本作彝 又叶羊吏切音異馮

衍顯志賦稽射于維薩蕪兮結木英與新夷光扈扈而揚耀兮

給郁郁而暢美美音媚新夷即 夸 說文夷本字平也从

帝夷 本作夷一曰古暹夷通 夸 大从弓東方之人也 夸

廣韻苦瓜切集韻韻經正韻枯瓜切怵音誇大也爾雅釋言夸

毗體柔也詩大雅無為夸毗 又諡法華言無實曰夸 又苦

瓦切音傍夸夸自大也前漢諸侯王表夸州兼郡楊僕傳懷銀

黃夸鄉里 又姓 又集韻虧切音區奢也 又集韻虧切音

切音叶美貌 又集韻區遇切音如魏也左思吳都賦橫塘查

下邑屋隆夸長干延屬飛甍舛互 又苦禾切音科陸機感舊

賦或趨時以風發兮或遵榮而嬰娑或沖虛以後 矣 廣韻胡

已兮或招世而自夸 說文从大亏聲亦作夸 矣 廣韻胡

韻弦雜切怵音矣 增 矣 字彙補音義與介同 矣 廣韻胡

獸跡也 又呂名 增 矣 祝時理奈然清皓 矣 廣韻胡

註詳人 矣 集韻青古作 矣 矣 廣韻魚準切

部二畫 矣 矣 註詳部首 矣 矣 矣 廣韻魚準切

怵音暉說文天也一曰高也元 矣 矣 矣 廣韻魚準切

包經傳觀其辭則矣然而不及 矣 矣 矣 廣韻魚準切

集韻正韻古仰切韻會說洽切怵音甲左右持也書多方爾曷

不夾介又我周王左傳僖二十六年夾輔成王 又近也書梓

材懷為夾註懷遠為近也 又兼也呂溫狄仁傑頌潛授五龍

夾日以飛 又梵夾通鑑唐懿宗於禁中設講自唱經手錄梵

夾 又錯夾巧言膠固也柳宗元乞巧文膠如錯夾 又集韻

韻會吉協切正韻古協切怵音頰傍也把也夾弓見周禮夏官

註往體多求體寡曰夾 又翎夾陶弘景刀劍錄商孔甲採牛

長史字具 丑集下 大部 三書 四書 志

姓前漢藝文志有夾氏春秋又同狹後漢東夷傳東沃沮其

地東西夾南北長六書正譌从二人从夾省二人對輔于肘

夾之下**𠂔**廣韻古太切集韻古拜

會夾意**𠂔**切音戒說文大也

也又集韻施隻切音釋義同陝字

从此从夾有所持从二人與夾从人別

字彙方改切來上聲小**增**𠂔

船梢木正字通俗字**增**𠂔

安人名見**五**𠂔

安南志**五**𠂔

安南志**五**𠂔

安南志**五**𠂔

安南志**五**𠂔

安南志**五**𠂔

安南志**五**𠂔

安南志**五**𠂔

安南志**五**𠂔

安南志**五**𠂔

安南志**五**𠂔

安南志**五**𠂔

安南志**五**𠂔

安南志**五**𠂔

安南志**五**𠂔

安南志**五**𠂔

安南志**五**𠂔

安南志**五**𠂔

安南志**五**𠂔

安南志**五**𠂔

安南志**五**𠂔

安南志**五**𠂔

安南志**五**𠂔

安南志**五**𠂔

安南志**五**𠂔

安南志**五**𠂔

安南志**五**𠂔

安南志**五**𠂔

安南志**五**𠂔

安南志**五**𠂔

留也漢更定郊祀樂歌神奄留臨須搖註奄讀淹須搖須與也

又神夕奄虞蓋孔亨又國名東諸侯助紂為虐者書多方王

來自奄又奄里在魯城東即曲阜舊城址通志謂之商奄里

又集韻類篇於贍切正韻於豔切於音弁精氣閉藏也周禮

奄人劉**笑**字彙古文軍字○按

昌宗讀**笑**集韻古文本作**笑**

也揚子方言以大言冒人曰**笑**

又侯國名前漢武功臣表公孫

賀以將軍出塞得王封南

為**卒**或曰怙終也又曰犯罪不止也

又玉篇古文幸字註詳千部五畫

文大也又集韻分物切音弗類編

符勿切音佛義並同亦作**𠂔**

又人名七修類編明初張輔平安

南禽黎季犛及子**奩**疑譌作**𠂔**

音果大白澤也又

音果大白澤也又

音果大白澤也又

音果大白澤也又

音果大白澤也又

音果大白澤也又

音果大白澤也又

音果大白澤也又

音果大白澤也又

音果大白澤也又

集韻施隻切音釋義同 又直格切音宅說文光潤也 奩

又玉篇古文澤字註詳水部十四畫 一作奩又作奩 奩

集韻才邪切音邪奩大貌 奩 集韻簿旱切盤去聲奩行

也 又徐嗟切音邪奩大貌 奩 也奩字从此六書本義也

也 廣韻集韻韻會渠羈切正韻渠宜切奩音琦異也莊子

經人有三奇精氣神也 又祕也史記陳平傳平凡六出奇計

其奇祕世莫得聞 又姓 又天神名淮南子地形訓窮奇廣

莫風之所生也又四凶之一史記五帝紀少皞氏有不才子天

下謂之窮奇註窮奇即共工氏 又獸名司馬相如上林賦窮

奇犀象註狀如牛蝟毛音如犍狗食人 又江神謂之奇相江

記帝女也卒為江神 又與琦通 又廣韻集韻韻會居宜

切音羈一者奇也陽奇而陰偶易繫辭陽卦奇亦零數也又歸

奇下切以象閏 又隻也禮投壺一算為奇 又餘夫也韓非

子十過篇遺有奇人者使治城郭 又數奇不偶也史記李廣

傳大將軍陰受上誠以為李廣老數奇母令獨當單于 又奇

攪一拜也周禮春官大祝辨九攪七曰奇攪 又奇車奇邪不

正之車也禮曲禮國君不乘奇車 又奇表詭異也周禮地官

比長有鼻奇表則相及 又集韻韻會正韻於音隱綺切與倚

通依倚也前漢鄒陽傳輪困離奇 又字彙補倚懈切同矮短

人也後漢五行志童謠見一奇人言欲上天 又叶古禾切音

戈宋玉招魂娛光眇視目曾波些被文服緘麗而不奇些 說

文从大从可別 奈 同奈詳木 奉 古文 表 孛 孛 孛

作奇俗作奇非 奈 部奈字註 奉 古文 表 孛 孛 孛

會父勇切於音味說文承也禮曲禮長者與之提攜則兩手奉

長者之手 又與也獻也史記藺相如傳奉璧西入秦 又集

韻房用切音俸養也秩祿也史記蕭何世家高祖以吏繇咸陽

吏皆送奉錢三何獨以五前漢宣帝紀帝詔小吏勤事而奉薄

其益百石以上奉十五別作俸 奩 廣韻集韻於許戒切音論

又姓漢馬軍使奉揮明奉科 奩 廣韻集韻於許戒切音論

音此義同 奩 廣韻集韻於許戒切音論 又集韻淺氏切

或作奩 奩 廣韻集韻於許戒切音論 又集韻淺氏切

或作奩 奩 廣韻集韻於許戒切音論 又集韻淺氏切

或作奩 奩 廣韻集韻於許戒切音論 又集韻淺氏切

或作奩 奩 廣韻集韻於許戒切音論 又集韻淺氏切

或作奩 奩 廣韻集韻於許戒切音論 又集韻淺氏切

或作奩 奩 廣韻集韻於許戒切音論 又集韻淺氏切

或作奩 奩 廣韻集韻於許戒切音論 又集韻淺氏切

或作奩 奩 廣韻集韻於許戒切音論 又集韻淺氏切

又集韻方結切音振莫頭衰態一日多節目也 又人名齊

有慶集 又扶畦切音畦傾頭作態 又渠龜切音達博雅眷

奕顧也 別又作奕 **增** **哭** 集韻軍古作哭 **哭** 玉篇古文吳字 **哭**

集韻吳古作哭 **六** **查** 集韻胡官切音桓說文奢查也一日

註詳口部四畫 **六** **查** 大也或曰大口貌 又河干切音寒

又雨阮切音遠 又火遠切 **奎** 廣韻苦圭切集韻韻會傾畦切

音煖義並同 木作查 **奎** 並音睽說文兩髀之閒 又星

名二十八宿之一 天文志西方十六星象兩髀故亦曰奎禮月

令中春曰在奎季夏奎旦中宋史天文志太祖乾德五年丁卯

五星聚奎 孝經援神契奎主文昌春秋合誠圖奎主武庫前漢

天文志奎曰封豕主溝瀆後漢蘇竟傳奎為毒整主庫兵 又

集韻苦秀切音跪奎踠舉足行 **奎** 集韻攻乎切 **奔** 字彙乃

貌 又犬樂切音赴與跬同 **奏** 古文奉屢舉數 **奏** 廣韻集

美貌 **奏** 音磔大也 **奏** 古文奉屢舉數 **奏** 廣韻集

正韻地則候切諷去聲進也薦也書舜典敷奏以言詩小雅以

奏膚公 又樂一更端曰奏故九成謂之九奏周禮春官九奏

乃終謂之九成詩小雅樂具八奏禮樂記節奏合以成文註節

謂曲節奏謂動作漢書作族嚴安傳調五聲使有節族 又簡

類晉法召王公以一尺奏王公以下用一尺版 又人臣言事

章疏曰奏前漢汲黯傳士嘗坐武帳黯前奏事 又與膜通儀

禮公食大夫禮載體進奏註奏謂牲體皮膚之理也 又與轉

淡通前漢成帝紀帝帥羣臣橫大河奏汾陰 又叶則古切音

理詩大雅子曰有奔奏叶下侮 本作奏說 **奠** 廣韻呼貫切

文外卒以收外史中上進之義今通作奏 **奠** 集韻韻會正

韻呼玩切音渙大也 又暇豫貌詩大雅伴奠爾游矣 又

文采祭明貌禮檀弓美哉奠焉 又姓明永樂閒舉人奠忠景

泰閒知縣奠進 本 **契** 廣韻苦計切集韻韻會詰計切正韻

作彛从升从彛省聲 契 去計切音契約也身繫辭上古結

繩而治後世聖人易之以書契禮曲禮獻粟者執右契註兩書

一契同而別之 又合也周禮天官宰夫掌官契以治藏前漢

書契之且 丑集下 大部 六書 七

高帝紀帝與功臣剖符作誓丹書鐵契唐書玄宗紀木契銅魚

起兵又神合也補仙傳魏伯陽作參同契二卷又憂苦也

詩小雅契契寤歎又灼龜具詩大雅爰契我龜註契所以然

火而灼之者也又怯也周禮冬官考工記斬人馬不契需註

契怯需懦也又姓見姓苑又廣韻集韻韻會私列切正韻

先結切徒同音高辛氏子舜五臣之一商之祖也書舜典帝曰

契汝作司徒別作契商又廣韻苦結切集韻韻會正韻詰結

切徒同挈勤苦也詩掘風死生契闊又疎闊也前漢范丹傳

行路急卒非陳契闊之所又刻也呂覽契丹求劍與鐵通

又絕也缺也司馬相如封禪文陛下謙讓而弗發契三神之歡

註一神上帝泰山梁父前漢母將隆傳契國威器又集韻欺

訖切音乞契丹國號宋為南朝契丹北朝後改號遼又訖點

切音拮戲也又叶似八切音習禰衡頗子碑知微知章

間一覺十用舍行藏與聖合契从多从刀从大俗作契非

集韻丘哀切音顯計切音帶盛也肥夫

音開大貌也又顯結切音黎義同

參廣韻集韻韻會缺陟

加切音咤張也開也莊子知北遊神農闔戶晝暝何荷日參戶

而八成公紱天地賦何陰陽之難測倬二儀之參開又參言

猶夸言也唐書陸贄傳參言無驗又集韻詩車切音餘侈也

奈詛楚文寔參競從註宣籀文宣張衡西京賦馮虛公子心參

體泰又集韻韻會步駕切音姪義同又

集韻做余切同侈又充夜切音庫並與侈義同

唐韻博昆切集韻韻會正韻通昆切並與侈義同

釋居堂上謂之行堂下謂之步門外謂之趨中庭謂之走大路

謂之奔一日趨事恐後曰奔詩周頌駿奔走在廟又嫁娶而

禮不備亦曰奔周禮地官媒氏仲春之月合會男女奔者不禁

謂不必六禮備非淫奔也又凡物皆言奔詩齊風鶉之奔奔

小雅鹿斯之奔石鼓文雷雨奔樹韓愈秋懷詩鳴聲若有意顛

倒相追奔空堂黃昏暮我坐默不言○按奔言俱十三元韻正

字通浴字彙之誤奔叶音邊豈以言在一先韻耶又姓石晉

元平

質入

奔聲也

奔聲也

奔聲也

奔聲也

奔聲也

奔聲也

奔聲也

奔聲也

奔聲也

奔聲也

奔聲也

奔聲也

奔聲也

奔聲也

奔聲也

韻通閱切本去聲急赴也釋名變也有急變奔赴之也增韻
 奔走湊集也又叶於夷切音依崔亭伯七依乃命長秋使驅
 獸夷羿作虞人騰句喙以追飛騁韓盧以逐奕唐韻辛益切
 奔說文从夭賁省聲八天部俗省作奔奕韻會正
 韻夷益切音亦大也詩大雅奕奕梁山維禹甸之又次序
 也詩商頌萬舞有奕又美也詩魯頌新廟奕奕揚子方言奕
 傑容也自關以西凡美容謂之奕或謂之傑又爾雅釋訓奕
 奕憂也詩小雅未見君子憂心奕奕又增韻奕葉累世也烏
 奕蟬聯不絕也班固典引發祥流慶烏奕乎千載又圍碁曰
 奕奕者落奕之義孟子奕秋通國之善奕者也又遊奕神石
 翰府名談陳堯咨泊三山磯有叟曰午日午後舟行必覆堯咨
 聽其言是日行舟者盡溺復見前叟曰某江之遊奕將也公位
 極人臣故奉告又雲笈七籤四梵天元始曰常融天玉降天
 梵度天賈奕天註賈奕西陽雜俎作覆奕又韻補叶於略切
 音約詩小雅憂心奕奕叶上拍下憚和音博懌音藥○按說文
 奕在力部从大六書統改大作升字彙分見自應以說文為正

七套

廣韻他皓切集韻上皓切音去聲與套同長大也
 又集韻明號切韻去聲凡物重沓者為套今之沓
 杯曰套杯方語不受人籠絡者曰不落套簡略時趨者曰脫套
 又地曲後唐與梁人戰于胡蘆套又河套本內地詳明一統
 志○按字彙誤分套套為二正字策字彙胡木切音混大束
 通註訓八畫套今多从套移于此策也正字通策字之譌
 壯廣韻祖朗切集韻才朗切正韻在黨切音壯上聲駟大也
 壯楊子方言秦晉間人大謂之壯或謂之壯又集韻韻會
 正韻壯才浪切音莽唐貞觀奄音字奄廣韻胡雞切集韻
 開三藏法師立契譯心經奄音字奄韻會正韻弦雜切
 音分隸役也周禮天官酒人奚三百人註奚猶今官婢通作
 奚唐書李賀傳賀小奚奴背古錦囊遇所得詩投囊中又
 地名春秋桓十七年及齊師戰于奚註魯地又山名大奚山
 在廣州距佛堂門海三百里潮汐相通見南粵志又驛奚駿
 馬名前漢匈奴傳驢驘奚註驢音類生七日而超其母又
 羊奚草名本草綱目羊奚比乎石筍子又疑問辭論語子奚
 氏也

不為政孟子奚不去也 又姓夏車正奚仲北魏奚牧 說文奚大腹也从大絲省聲正字通說文專說大腹非是 廣韻布付切集韻韻會補衮切正韻布衮切音本盛士器以

草索為之揚子方言整也江淮南楚之閒謂之甬沅湘之閒謂 之春趙魏之閒謂之泉齊東謂之裡周禮夏官挈壺氏掌挈春

以合糧註春盛糧之器挈以表之使軍中知取糧處左傳宣三 年晉靈公不君宰夫廝熊躡不熟殺之賓諸春晉書

王猛傳少以織春為業 本作奮奮別作奮譌作奮 增奧 集韻必結切 註詳牛部三畫 八 俞 字彙虛晃切音汗開

尾切音斐大也 又集韻父沸切音費義同 又廣韻甫微 切集韻匪微切音非姓也春秋傳晉有斐豹○按字彙大部

譌作斐姓也音訓坊 俞 集韻丁聊切音刀大也多也 又人 同當即此字之譌

來獻 奮 廣韻私間切集韻須間切必與凡通鳥張毛羽自奮 奮 集韻越逼切音域大力貌 又忽 奮 正字通與奮同 奮 域切音血博雅方也一日大也 奮 正字通與奮同

奮 集韻古典切音現小束也 又七書策字 奮 奄 奄 字彙談分為二 奄 集韻本切音哀大束也一日於葉字之譌 奄 奄 字彙本

同 增 俞 集韻肯登切同朋後俞疆大 奧 王篇古文衡字 執 集韻瑟古作爽 奄 字彙補苦圭切音穎佩觸集星名今 爽 註詳玉部九畫 奄 通作奄與奄字不同此从佳人之佳

宜 九 廣韻集韻韻會於堂練切音甯定也書禹貢奠高 辨 其錄註謂別其物色而定其錄籍也 又薦也頓爵神前也 禮文王世子凡學春夏釋奠於先師秋冬亦如之 又置也禮

內則奠之而後取之註男女授器必以篚若無篚則授者置諸 地受者亦就地以取之 又集韻徒徑切音定周禮春官小史

裏 丑集下 大部 八書 九書 子

裏 丑集下 大部 八書 九書 子

裏 丑集下 大部 八書 九書 子

裏 丑集下 大部 八書 九書 子

裏 丑集下 大部 八書 九書 子

裏 丑集下 大部 八書 九書 子

裏 丑集下 大部 八書 九書 子

裏 丑集下 大部 八書 九書 子

裏 丑集下 大部 八書 九書 子

裏 丑集下 大部 八書 九書 子

裏 丑集下 大部 八書 九書 子

裏 丑集下 大部 八書 九書 子

裏 丑集下 大部 八書 九書 子

裏 丑集下 大部 八書 九書 子

裏 丑集下 大部 八書 九書 子

裏 丑集下 大部 八書 九書 子

廣韻 道光七年奉 旨重刊

掌邦國之志 廣韻擊世辨昭穆 又韻會唐丁切音亭周禮冬官

考工記匠人凡行貨水磬折以參伍註奠水渟水也 說文久

酋酋酒也 廣韻丑略切集韻陟略切音免說文獸 鼻

下其刀也 鼻 也似免青色而大 又人名左傳有石鼻 鼻

廣韻五到切集韻正韻魚到切韻會疑到切音鼻說文慢也

與傲通 又矯健貌 韓愈薦士詩橫空盤硬語安貼力排鼻

又人名寒浞子多力能陸地行舟論語鼻淵 鼻 同缺張九齡

舟 總要八百从亦不取高印義俗作鼻非 缺 選舉疏每一

官缺以不次用之唐書李嗣真傳太常缺黃鍾 奢 廣韻式車

又毀也玷也江淹上建平王書坐貽訪缺 奢 切集韻韻

會詩車切正韻詩遮切音餘說文張也司馬相如子虛賦盛

推雲夢以為高奢 又侈也毛詩序蟋蟀之詩刺奢也杜牧之

阿房宮賦秦愛紛奢 又美人名荀子賦論篇閭姬子奢莫知

媒也 又世謂媼婿曰阿奢通鑑竇懷貞再娶章后孔姬為妻

奏請輒自著皇后阿奢不慙 又西竺譽人曰蘭奢朱子語錄

王道為相只周旋人過一生嘗坐客二十許人逐一稱讚獨不

及西僧徐謂僧曰蘭奢 又姓奢比黃帝七輔之一 路史奢比

辨乎東以為士師三才圖會作奢北國名記有奢北國 又陸

機感丘賦或披楊以敦儉兮或侯服以崇奢或延祚于諸葛兮

或喪志于札瘥○按奢瘥俱六麻韻亦在歌韻正字通治字彙

之誤將奢轉八歌韻謬 又神名山海經奢比之尸在其北

又或作參詳參字註 又食遮切音蛇苗姓明萬曆間有奢崇示

明奢 報 正字通 增 奢 廣韻集韻皆鳥猛切音營六書略

進 奢 報 本字 增 奢 明也 曰六合清明也 又集韻

古猛切音曠義同 又字彙補橋名在蘇州崑山縣江末方國

珍趨奢子橋與張士誠戰 又三尊譜錄元始上皇丈人法諱

奢 奧 玉篇古文衡字 奧 玉篇古文真字 復 集韻迄力切

奢 奧 詳行部十畫 奧 詳日部五畫 復 音施博雅奢

奢肥 奢 集韻普伴切音拌面大曰奢 又字彙補

也 奢 胎上聲菽園雜記南人嘗批人為奢子 十 奢

集韻馨么切音曉博雅大也 一曰香也肥也豕肉羹 葵 津私

音義同曉 又幸么切音曉又丘祗切音趨義同 葵 津私

長此字且 丑集下 大部 九畫十畫 王

切音茲 **癸** 字彙亡遇切音務 大也 又事也 **奧** 唐韻烏到切 集韻韻會正

隅人所安息也 禮曲禮為人子者居不主奧 禮運人情以為田 故人以爲奧也 又五祀之祭饒雙峰曰五祀先設主席而祭

于其所親之也 後迎尸而祭于奧尊之也 又官職東觀漢記 恒帝時初置祕書監宜掌祕奧 又積聚周韻野無與草 又

烹和也 荀子大略篇泔之傷人不若奧之 又七亂切音儼 農神也 禮

禮運奧者老婦之祭也 註奧當作爨 祭至尸食竟而祭爨神其 神則先炊也 故謂之老婦 又正韻乙六切音郁 隈也 水內曰

奧與澳通 又與燠同 詩小雅日月方奧 前漢五行志厥罰 常與 从白从采 俗作奧非 正字通字彙井部與音訓車出今

併于 **雙** 說文奪 韻會古文章 **奩** 唐韻正韻 此 韻韻會離鹽切 从音簾 藏香之器 一曰鏡匣 後漢皇后祀帝視 太后鏡奩中物 今俗以嫁女之具曰妝奩 說文作繳 通作奩

別作廩 **奮** 字彙多漚切音鬪 取 **奩** 字彙子隨切 醉平聲大也 **奪** 古文

奮 **奮** 唐韻集韻韻會正韻 徒活切音敘 彌取也 前漢食 貨志大賈富家不得豪奪 晉民景帝紀漁奪百姓文

中子王道篇輕施者必好奪 又鐫削祿階亦曰奪 論語奪伯 氏駢邑三百 又狹路也 禮檀弓齊莊公襲莒于奪 按左傳

襄二十三年齊侯襲莒 杞殖華還載甲夜入且于之陰 杜註且 于莒邑 隘狹路 鄭元引之 證經云 隘奪聲相近 又云 或作兌 據

此則奪非地名 故古奪字兌即技之省 文陳淵失考 誤音兌字 書因之 訓地名 故非 又丘月切音闕 白居易詩 何此巴

峽中桐花開 十月草木堅 疆物所稟固難奪 又 **淵** 廣韻於 叶僻吉切音狄 大玄度首 石赤不奪節 上之心

韻紆倫切 从音贊 淵漆水深廣貌 左思吳都賦 **致** 廣韻直一 泓澄無際 元結樂歌 聖德至深兮 淵淵如淵 **致** 切集韻直

質切 从與 載同 說文大也 一曰盛 **獎** 廣韻即兩切 集韻韻會 也 又集韻徒結切音姪 義同 子兩切 从音獲 助也 勸

勉也褒美也左傳襄十一年同好惡熒王室論語註誘掖獎勵
以成其事杜甫詩詞場竟疎闊平昔濫推煥○按說文煥列犬
部喉犬厲之也本作煥隸省作煥字彙說文煥犬之訓升部
收煥以煥為俗書失考正趙宦光長箋煥厲乃喉犬之訓俗通
作褒獎美辭仕宦以為課最之
號此不通字學之大也說似泥
士 頤 古文 頤 唐韻集韻
頤此不通字學之大也說似泥
於施隻切音釋盛也又赤貌詩小雅路車有頤又頤給有頤或
作迄逆切音毓 又怒也前漢竇嬰傳嬰謝病高遂說嬰曰有
如兩宮頤將軍則妻子無類矣俗本譌作盤 又人名燕召公
頤武王十亂之一又騶頤史記荀卿傳齊人頤曰離龍頤 又
姓漢北海太守頤偉避元帝諱改姓盛
又隸韻黑各切音郝義同 別作頤頤芳 頤 集韻於寔切音
勇字 又虛延切音媽義同 又正譌與醜同嬾願 **增** 棄
字以此 ○按屨無深義正字通紛引諸家註釋似贅
字彙補古文第字山海經其 **奉** 字彙補古文奏 **飢** 字彙補
音如集百聲郭註集百物名 字註詳六書 古文載

字見石鼓文註 **霖** 字彙補同無鵬冠子 **三** 奮 廣韻集韻
詳申部六書 世兵篇坎輒霖根 韻會正韻

於方問切音價說文箭也爾雅釋鳥雉絕有力奮羊絕有力奮
論醜奮鳥張羽奮雀也詩擗風不能奮飛史記樂書羽翮奮角
筋生 又震動也易豫象雷出地奮 又揚也禮樂記奮至德
之光 又振去塵也禮曲禮僕展輪效駕奮衣山石上 又姓

左傳楚有司馬奮揚 又叶音麵切音片孫楚韓信贊秦失其
鹿英雄亥戰遂寤明主超然虎奮 又奮在田上俗作奮非

夔 廣韻集韻於呼括切音豁空大也 **夔** 與夔 **增** 夔 說
又目動也元包經豐晴之夔 集韻夔古作夔 霍 集

乙獻切音若 **莫** 字彙補古文韋 **瑟** 集韻瑟古作瑟 霍 集
偽屨本字 字註詳部首 註詳玉部九書 霍 集

呼官切音歡揚子 **西** 增 瑟 字彙補古文喪字 **頤** 集韻
方言始也化也 註詳口部九書 頤 集韻

作頤註詳 **去** 夔 廣韻集韻韻會平祕切正韻毗意切於音
十二畫 備說文壯大也一日迫也 又怒也不醉

道光七年奉旨重刊

而怒謂之𦣳詩大雅內𦣳于中國𦣳及鬼方註自近及遠無不怨怒也 木作𦣳从三日三大今省作𦣳

集韻魯猥切 音𦣳大也 (三) 𦣳 正字通𦣳字之譌字彙音 (三) 𦣳 義與日部𦣳同附大部非

昌也切集韻韻會齒者切正韻昌者切音𦣳寬大也 又紀元之號夏國諒祚改元𦣳都 又集韻典可切音𦣳富稱𦣳貌

又齒善切音𦣳 義同 俗作𦣳非

女部

女古文 𦣳

唐韻正韻尼呂切集韻韻會碾與切𦣳如聲 博雅女如也言如男子之教人之陽曰男陰曰

女易繫辭坤道成女詩小雅乃生女子載寢之地載衣之湯載

弄之瓦禮內則女子生設帳於門右淮南子地形訓土地各以

類生澤氣生女 又已嫁曰婦未字曰女禮會子問嫁女之家

三夜不息燭思相離也 又星名須女四星主布帛為珍寶藏

一名婺女十二月日在北二月日中又織女三星天女也主蒸

果絲帛也見星經 又水名山海經嶧臯之山其水出焉東流

注于激女之水 又亥女九天妃也黃帝與蚩尤戰不勝歸太

山遇一婦人曰吾所謂玄女者見玄女戰法 又金女西王母

也厥姓緱氏見集仙錄 又青女霜神也至秋三月地氣下藏

青女乃出以降霜雪見淮南子天文訓 又姪女丹承也河上

姪女得火則飛見參同契 又國名女子國在巫咸北郭璞圖

贊女子之國浴于黃水乃嬖乃字生男則死又東女國女主號

丑集下 女部

賓就見唐書西域傳又扶桑東千里有女國其人容貌端正身體有毛見通考又姓湯賢臣女鳩女房漢賢良女敦晉大夫

女叔寬又梵言阿摩此言女言母蘇弗室利此言善女又鸚鵡名雪衣女見漢武外傳鵲名神女見古今注蜺名縊女見爾雅釋蟲螟蛉名戎女見毛詩註疏又集韻韻會於忍與切

同汝對我之稱又廣韻集韻韻會於尼據切茹去聲以女妻人曰女書堯

二妣 妣字 妣 集韻只粟切音叱 奴 古文 典女下時

伎 廣韻乃都切集韻韻會正韻農部切於音拏說文奴婢古之罪人周禮秋官司厲男子八于罪隸女子八于春藁凡有爵者與七十者未亂者皆不為奴前漢衛青傳人奴之生得無答罵足矣安望封侯乎又地名雍奴漢縣屬漁陽郡建武二年封寇恂為雍奴侯見後漢書又澤名四面有水曰雍不流曰奴見水經注又姓廬奴之後見統譜又念奴官妓名元稹連昌宮詞力士傳呼覓念奴又梵言馱索迦華言奴又飛奴鴿也張九齡家養羣鴿每與親知書信繫鴿尾上依所

教投之 又燭奴燭榮也申正以檀木刻童子執畫燭名曰燭奴見天寶遺事又酪奴與茗為奴齊王肅品題食物惟酪不中與茗為奴見洛陽伽藍記又木奴柑橘號杜雨詩方同楚客憐鄉樹不學荆州利木奴見玉堂閑話又竹奴青奴世所稱竹夫人所以憇臂休膝者見黃庭堅集又錫奴溫足餅也荔枝奴龍眼也狸奴獺也於見玉堂閑話又類篇奴故切音

稱也 五篇古文奴字註見上 又集 奴 集韻當經切 曰嬖奴而平也 又他典切音腴嬖奴好貌 又廣韻集韻於都挺切音頂嬖奴自持貌 三 奸 集韻蒼

千女字一曰 奸 唐韻古寒切集韻韻會居寒切於音干說文奸字之譌 犯也增韻犯非禮也玉篇亂也左傳成十三

年奸絕我好前漢溝洫志使神人各得其所而不相奸 又集韻居顏切音管私也偽也 又與下通莊子天運篇以奸者七

十二君史記齊世家尚以漁釣奸周 又讀若堅史 她 玉篇

記龜筮傳寒氣不和賊氣相奸同歲異節其時使然 她 古文

道光七年奉旨重刊

姐字說文蜀謂母曰姐淮南謂之社亦作她或作婿又子我

切音左博雅嫺母也又陳知切音馳女字六書故姐古文

或从也聲作她 姿 字註詳六畫 姦 廣韻舉有切集韻已有

或从者聲作婿 曰 廣韻奴還切集韻尼還切說 姪 廣韻丑

移也 一作姪 廣韻奴還切集韻尼還切說 姪 廣韻丑

韻會正韻丑啞切於說上聲說文少女也河上姪女見女字

又陟嫁切 妃 廣韻與職切集韻韻會逸職切於音如美女也

音吒義同 妃 後周皇后紀皇后率六宮三妃三嫔祭先蠶西

陵氏神 通作弋 好 古文 野 豉 瓊 唐韻呼皓切集韻

漢武鉤弋夫人 好 古文 野 豉 瓊 唐韻呼皓切集韻

於高上聲美也善也詩鄭風琴瑟在御莫不靜好 又相善也

詩衛風永以為好也 又好會也周禮地官琬圭以結好左傳

文十二年藉先君之命結二國之好 又人名張好好年十三

妓麗善歌杜牧置樂籍中見唐書杜牧傳 又曲名武夷君子

山頂會鄉族仙樂競奏唱入閒好見武夷山志 又廣韻呼到

切集韻韻會正韻虛到切於音耗說文愛而不釋也女子之性

柔而滯有所好則愛而不釋故於文女子為好 詩唐風中心好

之 又孔也周禮冬官考工記璧羨尺好三寸以為度註羨徑

也璧羨以起度也好璧孔也 又姓見纂文 又叶呼厚切音

吼王褒講德論毛嬙西施善毀者不能蔽其好嬖母俊倪善譽

者不能掩其醜 又叶滂佩切音配楚辭九章自前世之嫉賢

今謂蕙若其不可佩如佳治之芬芳兮慕母姦而自好 又叶

呼候切音誦詩唐風豈無 如 集韻相然切 妣 類篇字萬切

他人維子之好叶上究 如 音先女字 妣 翻去聲六書

統女之意而員以 改 廣韻居里切集韻苟 妣 同聲六書

女凡言機如丸也 改 起切於音紀女字 妣 同聲六書

之若切集韻韻會正韻職略切於音灼說文媒也 妣 同聲六書

又集韻實若切音灼也對酌二姓也 又姓 妣 同聲六書

于人以禮交也一日 如 唐韻人諸切集韻韻會正韻人余切

取義不當譌字也 如 於音鴛說文外隨也一日若也同也

庚子集下 丑集下 女部 三書 三書

書舜典如五器如岱禮如初又然也易雖卦矣如其來如前漢揚雄傳雄家產不過十金晏如也又往也至也公如棠如齊見左傳劉伶酒德頌慕天席地縱意所如又月名爾雅釋歲二月為如又語助辭論語恂恂如也孟子驪虞如也韓碑如也又涼如縣名前漢郊祀志上遂北巡朔方還釋兵涼如又肥如古國名在遼西郡應劭曰肥子奔燕燕封于此又姓如羅氏改為如氏見統譜又本覺為如今覺為來見道院集又真如有變易性相如如常住不遷於見禪燈錄又猓如獸名瞿如鳥名於見山海經又通作而前漢五行志引左傳星隕如雨註如而也星隕而且雨又廣韻人忽切集韻韻會如倨切於音茹東方朔七諫忽容容其安之兮超荒忽其焉如苦眾人之難信兮願離情而遠舉註舉去聲又集韻類篇於乃箇切音妃廣韻芳非切集韻韻會正韻芳微切於音霏說那亦若也妃文匹也總要女與己身儔也古嬪御之貴次于后者曰妃禮檀弓葬於蒼梧之野蓋三妃未之從也又太子之子之嬪室亦曰妃又天妃水神司馬光曰水陸類其神當為

女子 又湘妃竹名其斑如淚痕出古刺者佳出陶虛山中次之見竹譜又集韻盈之切音始與如同眾妾總稱又廣韻集韻韻會正韻於滂佩切音配禮曲禮天子之妃曰后註妃配也猶風氓詩序喪其妃耦前漢呂后紀高祖微時妃於與配同或作娶別作娶又與妻通詳妻字註安廣韻集韻韻會正韻於放切音望之命儒也安易說卦上乾下震无妄象人下雷行物與无妄禱傳動以天故无妄又圓覺經認妄為真雖真亦妄又猶凡也前漢李廣傳諸妾校尉以下材能不及中以如集韻胡公軍功侯者數十人又集韻武方切音亡無也如切音紅女字一妍同文備考古姬增妍集韻魚檢切音顛婦人齊作妍字註詳六書增妍集韻通作媼一曰敏疾也四妣廣韻丁舍切集韻韻會正韻都舍切於音汝媼切音任說文身懷孕也又集韻韻會如媼廣韻韻會無切於音林切正韻如深切於音壬義同別作媼媼廣韻韻會無切於音媼字也

玩貪也一日女貌 又廣韻類編於於 **姘** 類編疾政切音弁

求切音憂同文舉髮恨也眉目閒恨也 **妍** 說文靜也女德不

妄動 **妍** 字彙 **妍** 廣韻胡蓋切集韻韻會下介切音械說

也 **妍** 同妍 **妍** 文如也路史太古之民與物相友人無妍

物之心 又集韻居拜切音戒又下戒切音械義於同或作媯

又胡計切音系爾雅釋詁苛妍也一日覆也楚語彈其百苛

妍其 **妍** 廣韻而琰切音冉 **妍** 集韻無分切音文女字 又

譏慝 **妍** 長好貌 本作媯 **妍** 文連切音問生也或从免

媯 集韻虛到切音耗 **媯** 廣韻職容切集韻諸容切音鍾

媯 虛厲也與媯同 **媯** 夫之兒也 又關中呼夫之父曰

媯 **媯** 始媯知之曰為 **媯** 集韻那家切音巴女名一日媯頭

我婦而有外心不可畜 **媯** 女兒雙髻也 又廣韻音巴切

編披巴切 **媯** 廣韻當故切集韻韻會正韻都故切音同

音葩女字 **媯** 說文婦媯夫也詩註以色曰媯以行曰媯

記鄒陽傳女無美惡入宮見媯山海經夏爰之山有獸曰媯

為牝牡食者不媯又鷓鴣為媯可療媯 又凡媯媯皆曰媯

記項羽紀媯如吾躬列子說符篇儻高者人如之 又梵言伊

黎沙掌學此言如 又叶當古切音視屈原離騷時媯媯其將

罷兮結幽蘭以延佇世混濁而不分兮好蔽美而媯媯 又叶

之石切音踈屈原離騷衆皆媯進而貪媯不媯不媯于水索媯

內恕已以量人兮 **媯** 唐韻渠綺切集韻正韻巨綺切音伎

各興心而媯如 **媯** 女樂也淇游媯二皇時人媯家托始見

萬物原始一日古未有媯至漢武始置媯以待軍士之無妻

室者見漢武外史 又正韻奇几切音技義同 又廣韻集韻

媯居官切音騫媯姿女容 又媯女萱草別 **媯** 廣韻客庚切

名又千心效地膚草別名媯見本草綱目 **媯** 廣韻丘庚切

音杭女字 又集韻寒剛切 **媯** 集韻陟仲切

音杭女字 又集韻寒剛切 **媯** 音中女字 **媯** 於媯

切集韻於喬切正韻伊堯切音天豔也媚也一日異也孽也

左傳莊十四年人乘常則媯與前漢五行志殺不以時有草媯

又安聞之氣發于音聲有鼓媯雲風於起而杳冥為夜妖言之

不文是謂不艾時則有詩妖 又叶央居切音於孔滅鴉賦觀

之歡然覽考經書在德為祥棄常為妖又叶側呂切音阻前

漢三王敘傳怡寵矜功僭欲失所私心既霽牛禍告妖說文

娼巧也一日女子於廣韻集韻於處古切音瘡娼於善笑貌

笑貌从女共聲於又集韻馨兼切音發義同又廣韻

許兼切集韻虛成切於音飲美也一日女輕二於古文娼

薄貌又集韻巨禁切音於俗謂舅母曰於於古文娼

集韻正韻於于分切音云說文祝融之後姓也韋於

昭曰陸終第四子求言為於姓封于檜今新鄭於

於彌笑切音廟神妙也易繫辭神也者妙萬物而為言者也老

子道德經衆妙之門莊子寓言篇自吾聞子之言九年而大妙

劉劭人物志尤妙之人舍精于內外無飾姿又少年也杜甫

詩明公獨妙年又織娟也前漢李夫人傳妙麗善舞又姓

見姓苑又集韻引沼切與眇通嫪妙女貌漢

三老袁君御狀以妙身襲表繼業別作妙妙

奴女字一妖同妖集韻集韻集韻集韻集韻集韻集韻集韻集韻

曰容也妖同妖集韻集韻集韻集韻集韻集韻集韻集韻集韻

眉目開貌又娟悅切廣韻集韻集韻集韻集韻集韻集韻集韻

音刑義同一日憂妒也妝音莊說文飾也司馬相如上林賦

靚妝刻飾後漢梁冀傳冀妻孫壽美而善為疾態作愁眉啼妝

天寶遺事妃嬪施粉于兩頰號淚妝識者以為不祥通鑑周天

元帝禁天下婦女施粉黛皆黃眉妝廣韻集韻集韻集韻集韻

黑妝从女林省聲俗作粧裝好字註詳三書

集韻同上又女久切晏集韻於諫切同

音紐人姓也高麗有之一日聚物一日小兒肥貌韓愈詩巴豔收館姍

於音納娶也一日聚物一日小兒肥貌韓愈詩巴豔收館姍

又集韻奴姍切音胞取也八也又乃音切音時義同又女

名後漢順烈姍廣韻集韻集韻集韻集韻集韻集韻集韻集韻

皇后名姍斤切音欣女字姍廣韻集韻集韻集韻集韻集韻

美奇周禮冬官考妣廣韻甲履切集韻韻會補履切妣音比

工記妣胡之奇妣兩雅釋親父曰考母曰妣鄭註妣之為

言媿也媿于考者說文殍母也禮曲禮生曰父母死曰考妣儀

禮配食妣配考同位不別設位也○按謝氏曰易曰有子考无

長也字其丑集下女部四書

完

咎書言事厥考之類蓋考妣古者通稱皆非好廣韻羽諸切

死而後稱也又集韻必至切音庇母名好集韻羊諸切

正韻雲居切音余婕好女官師古曰婕言接幸于上好

美稱史記外戚世家褚先生曰婕好秩比列侯通作婕仔妣

集韻規倫切安廣韻他果切集韻正韻吐火切音暖安也

音均女始妝安詩大雅以安以簡唐書循吏傳民去愁歎而

就安安韓愈薦士詩安帖力排界今方言工穩成就皆曰安帖

又與墮通漁隱叢話西北方言以墮為安杜甫詩花安鴛鴦

蝶又叶他魯切音士韓愈元和聖德詩獸盾騰翠姪廣韻

圓壇帖受天兵四羅旗常婀娜音弩別作緩效姪集韻

於敷容切音丰揚子方言凡好而輕姪廣韻集韻正韻姪五

者趙魏燕代之閒曰姪或作姪姪廣韻集韻正韻姪五

傳數被讒毀歎曰我大覺身姪又敷亮切音訪韓愈岳陽樓

別寶司直詩軒然大波起宇宙隘而姪魏義拔嵩華騰躍較健

壯五姪篇海同姪同姪同姪唐韻集韻姪蒲撥切音跋說

指歸女枚秃無髮所居處天不雨姪又與姪通文字

又集韻北未切音撥羌人謂婦曰姪廣韻集韻姪會姪女

人呼姪集韻伊烏切音昏幼孌美貌與姪廣韻正韻直

曰姪集韻伊烏切音昏幼孌美貌與姪廣韻正韻直

會姪六切音姪廣雅兄弟之妻相呼曰姪楊子方言作姪

里又集韻盧谷切音祿爾雅釋詁動也又徒沃切同倚又

陳留切音儔義姪同又亭歷切音迪揚子方言人不靜曰姪

秦晉曰姪齊宋曰姪又丹鳩切音抽心動也詩小雅憂心且

妣姪集韻陟略切音勺靜姪集韻之遙切姪廣韻集韻

割切音恒妣已紂妃晉語股平伐有蘇氏有姪正字通俗姪

蘇以如已女焉又廣韻得察切音且義同姪字又唐人呼

晝睡為姪集韻秀遠切音苑說文婉也又尸山有獸狀如

黃姪麋而魚日名曰姪見山海經又於袁切音鴛又

長姪字典丑集下女部五畫

紆願切音怨義然
姪 同姓 廣韻天口切集韻韻會正韻他
同 與婉婉通

傳昭二十一年
姪 集韻同姪 又胡 姪 集韻同姪 又人名左
華姓居于公里 涓切音懸女名

一曰淫姪也
姪 唐韻去鳩切 說文嬰 妹 廣韻集韻韻
佩切音昧說文女弟也詩大雅俶天之妹衛風東宮之妹 又

同母異父曰外妹左傳成十一年聲伯嫁其外妹于施孝叔
又易說卦上震下兌歸妹雜卦歸妹女之終也 又集韻莫貝

切音昧義同 又地名書酒造明大命于妹邦 又國名汲家
周書姑妹珍 注 妹 廣韻莫撥切集韻正韻莫葛切音未也

姑妹國後屬越 子天道篇鼠壤有餘疏而棄妹不仁 註謂
未學不誘納而棄之玩上下文宜作妹林雲銘莊子囚棄妹諸

解俱未妥大約以食有餘而棄其妹于不養是謂不仁此解為
正 又榮妻妹媵通作妹媵按路 妻 古文 妾 安 廣韻七
史註妹以姊妹目之似宜从妹

韻會正韻于西切於音溇說文妻與已齊者也詩邶風士如
歸妻迨冰未泮 一又合妻令善之妻詩魯頌合妻壽母 又妻

曰鄉里南史張彪傳呼妻曰我不忍令鄉里落他處姚亮曰猶
會稽人言家里 又梵書蓮經註佛有妻名耶須 又集韻干

咨切恣平聲義同 又七計切音胡以女嫁人曰妻之論語以
其子妻之一曰妻者判合也夫者大也故於字夫正而妻偏

媵 集韻毗至切音坐女有容儀也 又廣 媵 曰媵字之譌
韻毗必切集韻薄必切於音鄰義同

媵 集韻升人切 音申女字 又 媵 同 媵 音苦說文小
弱也一曰女輕薄善走一曰多技藝

又廣韻集韻於尺涉切音諸義同 妾 廣韻集韻韻會正韻
得接于君子者也禮曲禮買妾不知其姓則卜之前漢五行志

處妾遇之而孕許處妾童女也 又國名山海經雨師妾在其
北楊慎曰兩師妾如媵媵織女之類非下文元股國在雨師妾

北可証 又姓漢妾胥妾志見印數 說文从辛从女辛音愆
長記字典 丑集下 女部 五書 手

序是為四始註風二雅頌也前漢鮑官傳曰食于三始註元日
 為歲之朝月之朝日之朝始猶朝也王褒聖主得賢臣頌春秋
 法五始之要註元者氣之始春者四時之始王者受命之始正
 月者政教之始公即位者一國之始又七始華始樂名孟
 康曰七始天地人四時之始華始萬物英華之始漢安世房中
 歌七始華始肅侶和聲又旬始星名前漢天文志旬始出于
 北斗傍司馬相如大人賦垂旬始以為輦又山名山海經東
 始之山多蒼玉又州名屬廣漢郡魏改始州宋改隆慶府為
 始州又式吏切音試毛晃曰本始之始上聲易資始大始之
 類是也方始為之始去聲禮月令桃始華蟬始鳴之類是也
媼 同 **媼** 音魯毗賓切 **媼** 古文 **媼** 廣韻蘇干切集韻相
 曰誹也前漢異姓諸侯王表秦自任私智媼笑三代又集韻
 師姦切音刪又所晏切音訕義從叀同又鋪官切音潘醜也
 又蕭前切音先媼媼行貌前漢外戚傳立而望之偏何媼媼其
 來遲又桑葛切音聲婦人衣曳地貌司馬相如上林賦便媼

媼 廣韻集韻於郎切音鴛說文女人曰媼我也又集
 韻荷朗切音峽又於浪切音益義從叀同又缺轉為印
 後漢南蠻傳名渠帥曰精夫 **媼** 廣韻武酣切集韻護甘切於
 相呼為媼徒缺切字別音通 **媼** 音册老女自稱晉書武十三
 王傳媼媼尼僧尤為親暱字彙婦之老名能以甘言悅人
 故從甘俗呼媼媼是也又集韻莫紺切明去聲義同 **媼**
 古文 **媼** 唐韻茲也切集韻韻會正韻子野切於同媼說
 也又集韻臻魚切音漣媼媼也又蔣氏切音紫多媼西
 羌地名前漢馮奉世傳元帝永光二年隴西羌多媼反註
 羌音紫今西羌尚有多媼之姓集韻在慈野切音担又蕩如亦
 羌屬楊雄諫書籍蕩姐之場又集韻將豫切音州說文驕也
 慈康幽憤詩恃愛肆姐不訓不師○按多 **媼** 唐韻廣韻集韻
 姐肆姐於見史集正字通何所考而云譌 **媼** 唐韻廣韻集韻
 說文媼 **媼** 廣韻古胡切集韻韻會正韻攻乎切於音孤爾雅
 輕也 **媼** 釋親婦稱夫之母曰媼父之媼妹亦曰媼王父之
 輕也 **媼** 釋親婦稱夫之母曰媼父之媼妹亦曰媼王父之

輕也

媼

釋親婦稱夫之母曰媼父之媼妹亦曰媼王父之

輕也

媼

釋親婦稱夫之母曰媼父之媼妹亦曰媼王父之

輕也

媼

厚原字典 道光七年奉旨重刊

姊妹曰王姑詩邯鄲風問我諸姑 又婦謂夫之女妹曰小姑新

婦詩未語姑食性先遣小姑嘗 又禮檀弓御人之愛人以姑

息註姑且也息休也○按尸子曰紂棄黎老之言用姑息之語

註姑婦女也息小兒也 又且也書酒誥姑惟教之 又星名

歲時記黃姑帝牛星一曰河鼓也 又國名也左傳昭九年及

武王克商蒲姑商奄吾東土也杜預註曰樂安博昌縣北有蒲

姑城又尚書序周公召公作將蒲姑又有毫姑於亡 又山

名麻姑在建昌南城縣西南道書三十六洞天之一顏真卿有

麻姑壇記李觀有麻姑山賦又從姑山在縣東南以山次于麻

姑因名 又姓姑浮越大夫 又作姑邪道所出也後漢王莽

傳三萬餘人南出棗街作姑 又三姑三尸也酉陽雜俎人有

與晉爭長乃戒夜中官師擁鐸建祀姑 又祀姑幡名吳語吳王

莊十一年公以金僕姑射南宮長萬 又風姑牡丹名見本草

且 音思女字 姑 音去伽切 姑 古文 姑 里切集

韻韻會象齒切正韻詳子切並音似長婦為娼介婦為娣兄弟

之妻相謂皆曰娼爾雅釋親女子同出先生為娼後生為娣又

長婦謂稚婦為娣婦謂長婦為娼 又太姬文王妃有

莘氏女詩大雅大娼嗣徽音又褒娼周幽王后小雅赫赫宗周

褒娼成之註娼姓也禹之後又漢娼豐明娼庸道娼昂 又張

衡東京賦宓妃攸館神用挺紀龍圖授義龜書界娼○按紀娼

以俱四紙韻字彙娼作叶音以非 又 姓 古文 娼 音唐

娼有上去二聲韻書闕去聲本作娼 又 姓 古文 娼 音唐

集韻韻會正韻息正切音性說文人所生也左傳隱八年天

子建德因生以賜姓 又孫謂之子姓詩周南振振公姓楚語

率其子姓從其時享 又賅姓備庶勝也吳語一介嫡女願執

箕箒以賅姓于王宮 又百姓庶也書堯典平章百姓又百

官族姓君夷越百姓里居 又生子曰姓左傳昭四年庚宗之

婦人獻以雉問其姓對曰余子長矣能奉雉而從我矣 又姓

前漢食貨志臨菑人姓偉貲五千萬註姓也偉其名 又推

律定姓京房本姓李推律定姓為京氏 又筮易得姓陸羽不

長已字具 丑集下 女部 五畫

知所生自筮得蹇之漸乃姓陸名羽字鴻漸 又集韻師庚切

音生人名春秋哀四年蔡殺其大夫公孫姓 又叶桑經切音

星詩唐風豈無他人不知我同姓叶上菁 鄭曉曰姓

字从女生上古八大姓姜姬媯嬭嬴姑姚紅皆从女 媯

字 或作媯 媯 集韻莫飽切音卯 媯 廣韻於詭切集韻

賦任也屬也莊子知北遊生非汝有是天地之委和也性命非

汝有是天地之委順也子孫非汝有是天地之委蛻也左傳昭

元年徐吾犯之妹美公孫黑強委禽焉 又頓也唐書村遜能

傳書詔雲委蘇頌傳詔書頃委 又棄置也孟子委而去之

又本日原未曰委禮學記或原也或委也 又端委禮衣左傳

昭元年劉子謂趙孟曰吾與子弁冕端委 又宛委山名在會

稽東南汲冢周書禹登宛委山發金簡之書得通水之理 又

姓風俗通太原太守委進 又集韻於偽切音萎委積牟米薪

藹之總名少曰委多曰積委積以待施惠 又籠貨物之府漢

少府有屬官郡置轉輸開委府于京師以籠貨物 又廣韻於

爲切集韻邕危切於音透雅容自得之貌詩召南委蛇委蛇

風委委佗佗 說文委隨也从女从禾徐鉉曰而也从禾垂穗

之貌 媯 俗孕字 媯 廣韻即移切集韻將支切於音實說文

友切於音雌媯媯婦人不媚貌 又集韻才支切音此又仕知

切音黃又津私切音谷義林同 又淺氏切音此舞也一日婦

人名曰黃媯之尸 又吳姬山名 媯 山海經金門之山有

媯媯放招賦媯媯晻昧日月所翳 媯 氏正韻筭律有媯姦罪

條將男 六 媯 集韻續古作媯 媯 氏正韻通同姪後漢伏后

任前漢趙婕妤傳 媯 廣韻集韻韻會正韻於餘昭切音送舜

任十四月廼生 媯 後也左傳哀元年少康逃奔有虞虞思

妻之以二媯 又美好貌荀子非相篇美麗媯冶 又州名古

其記字

廿集下

女部

五畫六畫

三

會雅聲遠姚又與繇通說苑指武美哉德乎姚姚者乎又
 集韻徒刀切同桃春秋傳周有顯叔姚子又他弔切同窈春
 秋傳楚師擊姚又艾笑切音耀票姚勁疾貌漢以名兵官前
 漢霍去病傳去病為票姚校尉史記注刺姚荀悅漢紀作票錫
 尤屬外謬正字通因李杜詩改入平聲非姁集韻吐孔切
 項貌又徒弄切音姜廣韻集韻韻會於居良切音疆神農
 洞項端也本作歐姜居姜水以爲姓其後爲齊申呂紀
 許向芮又不姜水名山海經不姜之水黑姝廣韻昌朱切
 水窮焉柳宗元天對盈盈黑水窮于不姜姝集韻韻會春
 朱切然音樞美好也女之美者曰姝詩邶風靜女其姝又土之
 美者亦曰姝鄒風波姝者子又柔懦也莊子徐無鬼暖暖姝
 姝註暖音喧俗作曖姝非又粉飾也揚子太玄經粉其體皴
 雨其濕須視無姝註不粉飾其心而施其面猶姝姝之子遇雨
 則視無好也又集韻追姑廣韻巨乙切集韻韻會極乙切
 翰切音株好貌亦作媧姝姑於音倍姓也又字詩大雅爲韓

姑相攸莫如韓樂左傳宣三年鄭文公賤妾曰燕姑夢天使與
 已蘭曰余爲伯條余而祖也石癸曰吾聞姑占人后稷之元妃
 也註燕姑南燕姓晉語黃帝之子得姓者十姦集韻柯開切
 四人姑其一也鍾鼎文作故或作吉培姦音該十兆曰
 經上經姦集韻式亮切音餉女字姦廣韻集韻於五果切
 曰姦又許亮切音响義同姬訛上聲媿麗美貌韓
 愈元和聖德詩日君月妃煥赫媿姬註煥赫謂日媿謂月言
 日月光媚也又弱也揚子太玄經膏膏之離不宜榮且姬註
 膏膏猶夢夢離爲日榮爲月甘斐然若日之將出不宜榮然若
 月之將毀又集韻努果切音邑亦好貌从厂从口凡从口
 皆皆作巴或作姦廣韻集韻於戶括切音活詐也醜也揚子
 已俗作媧非姦方音猶或曰姦今建平郡人呼姦爲媧
 又唐韻古活切音括同媧面姦同姦古文姦廣韻韻會
 醜也又平刮切音頡義同姦同姦古文姦廣韻韻會
 切集韻古巧切於音狡美也媚也史記蘇秦傳前有媧閻軒轅
 後有長姦美人又與姦通後漢劉盆子傳卿所謂鍔中鍔鍔

傭中妓妓者也一作伎又廣韻胡茅切集韻正韻何交切

音自淫也左傳義九年穆姜曰棄位而妓不可謂貞一曰如字

讀又集韻後教切音姤廣韻集韻韻會正韻並古候切音

效義同亦姓伎妖通姤構說文偶也又易說卦乾上巽

下姤象傳姤遇也柔遇剛也一曰好也管子地姥同姆又

員篇其人彘姤又集韻很口切音厚義同姥山名天姥

山在紹興新昌縣東道家稱爲第十六福地石壁上有科斗字

高不可識謝靈運詩暇投剡中宿明登天姥峯高高入雲霓還

期河可尋與母同姤古文忌廣韻古頤切集韻韻會正

諸韻書分母姥爲二姤古文忌韻居頤切於音說文私

也一曰詐也淫也書彙典寇賊姤元註劫人曰寇殺人曰賊在

外曰姤在內曰宄禮學記政以一具行刑以防其姤管子君臣

篇止詐拘姤厚國之道也張衡西京賦禁禦不若以知神姤

魅罔兩莫能逢旃天運本通亨彙呼音堅非又高麗用中

國書獨以姤爲好字姤上安廣韻侯古切集韻後五切於

好爲姤字見正字通姤上安音尸說文安函貪也又集

韻胡故切音媼又烏契集韻吉屑切音結媼廣韻以脂切

故切音烏義於同契艾契清也與媼通媼集韻韻會正

韻延知切於音夷母之姊妹曰媼又安之姊妹同出爲媼詩衛

風邢侯之媼左傳莊十年息媼過蔡蔡侯曰吾媼也止而享之

又母同堂之姊妹曰堂媼朝野僉載狄仁傑爲相候問盧氏

堂媼仁傑曰表弟有何願盧曰老媼止一子不欲令事女主

又十八姨風神也傳異記崔元微月夜於苑中見諸女伴皆殊

色頰元微每歲且作一幡上圖日月五星求封家十八姨相庇

崔如其言後風疾花飛而苑中花不動姪廣韻集韻於於希姻字彙而姪切

飛而苑中花不動姪切音衣說文女字姪音汝魚敗也

姪集韻乃見切音燃美女姪唐韻集韻韻會徒結切正韻

古之貴者嫁女必以姪從釋名姑謂兄弟之女曰姪姪迭也

更迭進御也春秋傳姪其從始又兄弟之子聞見錄宋宣宗

過洛幸呂蒙正第問諸子孰可用對曰臣諸子皆豚犬有姪夷

簡宰相才也又妻兄弟之子妻稱之亦曰姪唐書狄仁傑傳

姪也

姪集下

女部

六畫

姪

仁傑諫武后曰始姪與母子孰親 又廣韻直一切集韻韻會

正韻直質切於音秩義同 又與荃通漢郭究碑著姪士女

又山海經鳧麗山有獸如狐九尾九首虎 集韻 姪 同 媿 同 媿 同 媿

爪名曰鷓姪是食人 或作媿俗作非 唐韻集韻韻會於居之切音

姬 集韻止忍切 姬 古文 姪 唐韻集韻韻會於居之切音

氏周人嗣其姓左傳昭二十七年武王克商光有天下兄弟之

國者十有五人姬姓之國者四十人 又廣韻與之切集韻盈

之切於音怡婦人美稱一曰王妻別名一曰衆妾總稱師古曰

姬本周姓其女貴於列國之女所以婦人美號皆稱姬劉安世

曰政和中外臣不學以郡主為宗姬姬周姓漢初取為嬪嬙之

號已可笑今乃以嬪嬙名其女尤非 又九魚切同居列子黃

帝篇姬將告 嫫 廣韻許欠切集韻虛 姪 廣韻集韻於胡登

女註姬作居 嫫 欠切於音驗好貌 姪 切音恆女字 又

俗作姬娥詳 嫫 廣韻古黃切集韻姑黃切於 姪 廣韻相倫

後娥字註 嫫 音光女字一曰女色妍麗也 姪 切集韻須

倫切於音荀博雅狂也 又榮絹切音縣又鄧縣切音絢義於

同一曰女壯 又集韻松倫切音旬長箋旬十日也猶言女初

來也故从旬 又規倫切音鈞說文鈞適也男女併也 姪 廣

字彙又音新縣名無稽蓋因廣韻本註又音縣而誤 姪 廣

苦瓜切集韻韻會正韻枯瓜切於音誇好也與夸通姪修美行

也屈原離騷苟余情其信姪又紛獨有此姪節 又集韻甸于

切音吁美貌 又虧于切音區奢也 又後五切音戶楚辭九

歌鳴鹹兮吹竽思靈寶兮賢姪翽飛兮翠曾展詩兮會舞一曰

性不端良謂之姪姪 又苦禾切音科鮑昭舞鶴賦踐神區其

既遠積靈祀而方多引員吭之纖婉頓修趾之洪姪 又叶苦

胡切音枯楚辭大招朱脣皓齒 姪 集韻於諫切 姪 廣韻莫

左傳昭七年衛襄公夫人姜氏無子嬖人嫫始生子曰元 又

姓 又集韻乙洽 廣韻于救切集韻尤救 嫫字彙戶經

切與滄同女巧也 嫫 廣韻于救切集韻尤救 嫫字彙戶經

長 安 集韻妻古作 嫫 廣韻五堅切集韻韻會俛堅

貌 安 註詳五畫 嫫 嫫 廣韻五堅切集韻韻會俛堅

楊子方言自關以西謂好曰妍韓愈送李愿歸盤谷序爭妍而

取隣釋名妍研也研精於事宜則無蚩謬也吳越春秋妍營種

之術 正字通說文研有五訓惟枚也慧也 嫫 字彙同妍讀

近理曰不省錄事曰無侵曰安也皆非本義 嫫 書通咤詭通

六書統始姪古通司馬相 姪 廣韻所臻切集韻韻會正韻疏

如子虛賦過姪鳥有先生 姪 廣韻所臻切集韻韻會正韻疏

商有姪邠 又集韻小禮切音洗又韻本切音損又蘇典切音

銑於古國名 又蕭前切音先先行貌與珊同司馬相如上林賦

嫫 廣韻於真切集韻韻會正韻伊真切於音因說文嫫

嫫 廣韻於真切集韻韻會正韻伊真切於音因說文嫫

嫫 廣韻於真切集韻韻會正韻伊真切於音因說文嫫

嫫 廣韻於真切集韻韻會正韻伊真切於音因說文嫫

嫫 廣韻於真切集韻韻會正韻伊真切於音因說文嫫

嫫 廣韻於真切集韻韻會正韻伊真切於音因說文嫫

嫫 廣韻於真切集韻韻會正韻伊真切於音因說文嫫

嫫 廣韻於真切集韻韻會正韻伊真切於音因說文嫫

嫫 廣韻於真切集韻韻會正韻伊真切於音因說文嫫

嫫 廣韻於真切集韻韻會正韻伊真切於音因說文嫫

嫫 廣韻於真切集韻韻會正韻伊真切於音因說文嫫

嫫 廣韻於真切集韻韻會正韻伊真切於音因說文嫫

嫫 廣韻於真切集韻韻會正韻伊真切於音因說文嫫

嫫 廣韻於真切集韻韻會正韻伊真切於音因說文嫫

嫫 廣韻於真切集韻韻會正韻伊真切於音因說文嫫

嫫 廣韻於真切集韻韻會正韻伊真切於音因說文嫫

嫫 廣韻於真切集韻韻會正韻伊真切於音因說文嫫

嫫 廣韻於真切集韻韻會正韻伊真切於音因說文嫫

嫫 廣韻於真切集韻韻會正韻伊真切於音因說文嫫

嫫 廣韻於真切集韻韻會正韻伊真切於音因說文嫫

嫫 廣韻於真切集韻韻會正韻伊真切於音因說文嫫

嫫 廣韻於真切集韻韻會正韻伊真切於音因說文嫫

嫫 廣韻於真切集韻韻會正韻伊真切於音因說文嫫

嫫 廣韻於真切集韻韻會正韻伊真切於音因說文嫫

嫫 廣韻於真切集韻韻會正韻伊真切於音因說文嫫

嫫 廣韻於真切集韻韻會正韻伊真切於音因說文嫫

書生見之曰龍鳳之姿後魏宋弁傳聲姿清亮 又集韻資四

切音恣媚也韓愈詩羲之俗書媿姿媚 歐陽氏曰性姿天姿

與資同 娥 廣韻息可切集韻韻會思融切正韻息中切音昂

義同 威 有娥氏女簡狄帝馨次妃契之母也詩商頌有娥方

將帝立 威 古文 威 唐韻集韻韻會於非切音威會

子生商 威 威也易人有威知之吉書洪範惟

辟作威周禮天官刑賞以馭其威吳語夫固知君王之蓋威以

好勝也 又諡法猛以剛果彊義執政曰威 又婦稱姑為

威姑猶子稱父為嚴君說文威姑也引漢律婦告威姑正字通

按漢律威姑二字宜連讀信知說文訓似告姑姑豈成文理

又南威美人名 又虎骨兩旁及尾端有骨如乙名虎威見西

陽雜俎 又伊威蟲名爾雅釋蟲作蚘蟻詩幽風伊威在室

又與畏通莊子漁父篇未嘗見夫 嫫 集韻都果切音朵說文

子遇人如此其威也註威畏義同 嫫 量也一日女容如花朵

之垂言 媼 集韻 媼 廣韻集韻韻會於佳切音注美女也

美好也 媼 同如 娃 揚雄反騷資媼娃之美髢 又館婢吳

宮名梁天監中即故址建秀峰寺白居易詩館娃官畔千年寺

水閣雲多客到稀 又鳥名山海經發鳩山有鳥曰女娃 又

正韻烏瓜切音蛙義並同 又叶渠之切音基江淹志青賦楚

之夏姬越之西施趙姬燕后秦娥吳娃 又說文姓闔深目貌

一曰吳楚之閒謂好曰娃正字通按說文 媼 字彙補古文奪字見洞

誤以訓媼者訓娃方言娃美也訓好為正 媼 字彙補古文奪字見洞

畫 媼 集韻疾二切音自如 媼 字彙補古文奪字見洞 七

道光七年奉 旨重刊

耳分部義通 又正韻 媼 集韻胡典切

彼耕切音浜媼 媼 音媼女字 媼 廣韻所交切音

稍博雅孟姊也 又所教切音稍人侵侮也 又 媼 集韻渠

集韻息約切音削七約切音備義並同 或作 媼 尤切音

媼 集韻下 女部 六畫 七畫 四

也 又即協 媼 集韻兩舉切

切音淡義同 媼 音呂醜貌 媼 說文媼問也聘訪也雖女

也 又即協 媼 集韻兩舉切

切音淡義同 媼 音呂醜貌 媼 說文媼問也聘訪也雖女

也 又即協 媼 集韻兩舉切

切音淡義同 媼 音呂醜貌 媼 說文媼問也聘訪也雖女

也 又即協 媼 集韻兩舉切

切音淡義同 媼 音呂醜貌 媼 說文媼問也聘訪也雖女

也 又即協 媼 集韻兩舉切

切音淡義同 媼 音呂醜貌 媼 說文媼問也聘訪也雖女

也 又即協 媼 集韻兩舉切

切音淡義同 媼 音呂醜貌 媼 說文媼問也聘訪也雖女

也 又即協 媼 集韻兩舉切

切音淡義同 媼 音呂醜貌 媼 說文媼問也聘訪也雖女

也 又即協 媼 集韻兩舉切

切音淡義同 媼 音呂醜貌 媼 說文媼問也聘訪也雖女

也 又即協 媼 集韻兩舉切

求匹也 **媿** 集韻陟涉切音輒 媿 廣韻良已切集韻兩耳切 媿 音里妯媿見前妯字註

字也 **媿** 媿嬌女不善貌 又時 **媿** 集韻許列切媿入聲 媿 說文媿也玉篇喜也

媿 集韻時征切音成女名 又時 **媿** 集韻芳無切音字女字與 媿 說文媿也玉篇喜也

亦 **媿** 廣韻集韻莫江切 媿 集韻同 又房光切音浮 媿 集韻同 又房光切音浮

作 **媿** 音麗坤倉神女名 媿 集韻同 又房光切音浮 媿 集韻同 又房光切音浮

義 **媿** 同媿 鄭炎遺合書加供養 媿 集韻同 又房光切音浮 媿 集韻同 又房光切音浮

同 **媿** 謝頰玉義之書亦作媿 媿 集韻同 又房光切音浮 媿 集韻同 又房光切音浮

文舞也詩陳風子仲之子婆娑其下 又蹀躞貌杜甫詩方知 媿 集韻同 又房光切音浮 媿 集韻同 又房光切音浮

不才者生長漫漫婆娑 又衣揚貌張衡思玄賦修初服之婆娑 媿 集韻同 又房光切音浮 媿 集韻同 又房光切音浮

琴賦紆餘婆娑 又廣韻蘇可切集韻韻會想可切正韻素可 媿 集韻同 又房光切音浮 媿 集韻同 又房光切音浮

切从音綵馭娑漢殿名班固西都賦經臨盪而出馭娑三輔黃 媿 集韻同 又房光切音浮 媿 集韻同 又房光切音浮

圖馭娑馬迅疾貌借為官名 又正韻蘇箇切音些邏娑土蕃 媿 集韻同 又房光切音浮 媿 集韻同 又房光切音浮

郡城名唐書薛仁貴傳為邏娑道行軍總管杜甫詩和親邏娑 媿 集韻同 又房光切音浮 媿 集韻同 又房光切音浮

城 又梵書阿彌陀經有娑娑國土釋云梵言娑娑華言堪忍 媿 集韻同 又房光切音浮 媿 集韻同 又房光切音浮

娑或作 **媿** 字詳八書 媿 集韻同媿女師也 又與媿 媿 集韻同媿女師也 又與媿

者四人皆以上媿媿士 媿 廣韻無匪切集韻韻會武斐切 媿 集韻同媿女師也 又與媿

故逃匿山中 本作媿 媿 音尼說文順也 媿 集韻同媿女師也 又與媿 媿 集韻同媿女師也 又與媿

韻謂鬼切音虺又及悲切音 媿 同媿 媿 廣韻集韻韻會正韻 媿 集韻同媿女師也 又與媿

眉又明祕切音媚義同 媿 同媿 媿 廣韻集韻韻會正韻 媿 集韻同媿女師也 又與媿

詩唐風夕何夕見此聚者傳三女 媿 廣韻田候切集韻 媿 集韻同媿女師也 又與媿

為娑一妻二妾也娑娑通詩作娑 媿 候切从音郵媿媿語 媿 集韻同媿女師也 又與媿

帖也 媿 說文媿 媿 廣韻集韻韻會正韻 媿 集韻同媿女師也 又與媿 媿 集韻同媿女師也 又與媿

長也 女部 七書

林徒典切音吟眠姪不開通貌列子力命篇眠姪誦謗

女良切集韻韻會尼良切林同孃少女之號唐書平陽公主傳

高祖女柴紹妻高祖起兵主與紹得數百人以應帝定京師號

娘子軍又馬頭娘蜀女化為蠶見圖經又雪衣娘鸚鵡名

見開元遺事又雪面娘馬名李肇國史補八百哥雪面娘窈

地嬌銜蠅奴皆魏王繼笈馬名又紅姑娘野果名見徐一夔

元故宮記又嫵媚娘唐樂府曲名又通作孃後世稱母后

曰孃孃蘇軾龍川雜志仁宗謂劉氏為大孃孃楊氏為小孃孃

又俗稱父曰爺母曰娘亦作耶孃古樂府不聞耶孃喚女聲

但聞黃河流水鳴濺濺杜甫兵車行

耶孃妻子走相送塵埃不見咸陽橋

好貌一曰女身長謂之姪又集韻丘耕切音輕又五刑切輕

平聲義林同又廣韻戶經切集韻韻會乎經切正韻奚經切

林音形漢女官名武

帝幸邢夫人號姬娥

聲或作喃束哲作娒

娒娒廣韻集韻

韻會元俱

切正韻牛俱切林音虞說文樂也張衡西京賦窮

歡極娒又集韻五故切音悟義同虞惲通

依切音希義同

娒娒集韻渠記切

娒那上聲娒那美貌亦作孃那李白詩花腰呈孃那又舒遲

貌亦作娒那又柔而長也杜甫詩連竿動孃那

為橋渡水亦作長那義同又集韻囊何切音那又舒遲

如古切音弩韓愈元和聖德詩天兵四羅旂常娒駕龍十二

音姓義林同

又臧戈切音佐少也美也

又臧臥切音挫輕

名亦名女姓丘時穆王東征至此喪盛姬其女叔姪過之恩哭因

亦名女姓丘時穆王東征至此喪盛姬其女叔姪過之恩哭因

名亦名女姓丘時穆王東征至此喪盛姬其女叔姪過之恩哭因

名亦名女姓丘時穆王東征至此喪盛姬其女叔姪過之恩哭因

名亦名女姓丘時穆王東征至此喪盛姬其女叔姪過之恩哭因

名亦名女姓丘時穆王東征至此喪盛姬其女叔姪過之恩哭因

名亦名女姓丘時穆王東征至此喪盛姬其女叔姪過之恩哭因

名亦名女姓丘時穆王東征至此喪盛姬其女叔姪過之恩哭因

名亦名女姓丘時穆王東征至此喪盛姬其女叔姪過之恩哭因

名亦名女姓丘時穆王東征至此喪盛姬其女叔姪過之恩哭因

名亦名女姓丘時穆王東征至此喪盛姬其女叔姪過之恩哭因

名亦名女姓丘時穆王東征至此喪盛姬其女叔姪過之恩哭因

名亦名女姓丘時穆王東征至此喪盛姬其女叔姪過之恩哭因

名亦名女姓丘時穆王東征至此喪盛姬其女叔姪過之恩哭因

名亦名女姓丘時穆王東征至此喪盛姬其女叔姪過之恩哭因

名亦名女姓丘時穆王東征至此喪盛姬其女叔姪過之恩哭因

名亦名女姓丘時穆王東征至此喪盛姬其女叔姪過之恩哭因

名亦名女姓丘時穆王東征至此喪盛姬其女叔姪過之恩哭因

名亦名女姓丘時穆王東征至此喪盛姬其女叔姪過之恩哭因

名亦名女姓丘時穆王東征至此喪盛姬其女叔姪過之恩哭因

名亦名女姓丘時穆王東征至此喪盛姬其女叔姪過之恩哭因

名亦名女姓丘時穆王東征至此喪盛姬其女叔姪過之恩哭因

名亦名女姓丘時穆王東征至此喪盛姬其女叔姪過之恩哭因

也長箋女不雜也**媛**廣韻奴罪切集韻怒罪切杜同媛媛安

坐从女坐示戒也**媛**妍也或从委又集韻直佳切音雖安

也通**婷**廣韻集韻於普沒切音吟**姸**集韻斯人切音集

作緩**婷**乳母字一曰媿**姸**女肥貌**姸**音辛女字**媿**集

吐孔切音侗女字又尹**娟**廣韻於緣切集韻韻會紫緣切

疎切音桶女名一曰齊貌**娟**正韻繫圖切杜音娟娟美好

貌孟郊詩蒿蔓轉嬌玉菱若戚嬋娟又連娟纖弱貌漢武帝

悼李夫人賦美連娟以修嫮又聯娟微曲貌宋玉神女賦眉

聯娟以蛾場又便娟輕貌謝靈運雪賦初便娟千廡無末紫

盈千帷席又娟娟幽遠貌杜甫詩風含翠綵娟娟又女

名樂府解題周女娟趙簡子夫人河津吏之女又麗娟漢宮人

善唱回風曲又集韻紫元切音淵女字又正韻規淵切音

涓娟也又美好貌**娠**廣韻久人切集韻韻會正韻升人切杜

通作媿或作媿**娠**音由說文女妊身動也左傳京元年后

緝方娠又集韻之刀切音震義同通作身又正韻之人切

音真揚子方言燕齊之間養馬者及官婢女所通謂之娠亦曰

娠字彙**媿**集韻夷周切**媿**廣韻集韻从賊夷切音志

媿本**媿**集韻余救切**媿**音由女字**媿**有華氏女媿之謂之女

作志**媿**音岫媿也**媿**音合女字**媿**媿同媿廣韻特

韻韻會正韻大計切杜音弟女弟也六書故古之媿女名以媿

媿從白適而下凡謂之媿又廣韻徒禮切集韻韻會正韻待

禮切杜音弟媿媿媿也兄之妻曰**媿**集韻同媿**媿**集韻力何

媿媿弟之妻曰媿媿媿見前媿字註**媿**同媿**媿**集韻正

韻牛何切从音媿好也揚子方言秦謂好曰媿又媿媿帝少

具母媿阜堯女媿媿見史記又媿媿羿妾後漢天文志媿媿

竊羿不死藥奔月及之為媿媿又媿媿大女也見列子湯問

篇又媿媿歌妓也博物志媿媿之齊弼歌假食既去餘響繞

梁三日又**媿**同**媿**廣韻他外切集韻韻會吐外**媿**集

姓見姓苑**媿**同**媿**切杜音媿舒遲貌一曰喜也**媿**集

母版切音媿傷慢也又**媿**集韻滂模切**媿**廣韻無遠切

下晏切音胥字林髮也

丑集下

女部

七書

媿

遠切於音晚媚也順也禮內則女子十年不出姆教婉婉聽從

又廣韻亡運切集韻韻會正韻文運切於音問女字一日生

也又正韻美 **媼** 廣韻五平切集韻韻會訛胡切於音五埤

疇切音免義同 **媼** 倉美女也又集韻牛居切音魚揚子方

言吳人謂女曰媼 又五故切音誤釋名青徐州 **媼** 廣韻以

呼女曰媼媼怍也女始生人意不喜怍怍然也 **媼** 廣韻許

韻夷然切於音延 **媼** 集韻同媼 **媼** 集韻同媼 **媼** 古文 **媼** 廣韻許

女字一日美好貌 **媼** 同媼 **媼** 同媼 **媼** 同媼 **媼** 同媼 **媼** 同媼

韻虛其切於音照婦人賤稱 又戲也漢安世房中歌神來燕

媼 又集韻於開切音哀媼也 又尙亥切音唉義同 **媼** 廣韻子

故媼媼 **媼** 集韻魚軒切 **媼** 集韻博蓋切 **媼** 玉篇古

嬉談通 **媼** 音言女字 **媼** 音貝女名 **媼** 文婚字

註詳十四書 **媼** 詳尸部十一畫 **媼** 同媼 **媼** 同媼

集韻作媼 **媼** 廣韻他合切集韻託合切於音錦說文逸伏

媼 也一日服意 又集韻達合切音音義同 **媼** 廣韻子

韻韻會溷須切於音誨 **媼** 星次名爾雅釋天媼訾之口管室

東壁也註自尾十六度至奎四度為媼訾衛之分野屬并州

又媼訾帝嚳妃生摯見前漢古今人物表 又問媼媼之美人

東方朔七諫謂閻媼為醜惡 一日明媼 又變詔謂魚為媼隅

郝隆南蠻參軍詩如隅躍清池 又集韻韻會 **媼** 廣韻七句切

九切音鄒女名 又此寄切媼上聲美女也 **媼** 集韻韻會

遇切於音趣說文娶媼也胡安定家訓嫁女須勝吾家則女之

事人心戒娶媼須不若吾家則事舅姑必謹 又集韻韻會

音晉商娶媼也 又詢媼切音須節卿俯詩閻媼子谷莫之媼

也或作媼一作雙離切音離 又溷須切音誨人名烏孫王岑

娶經史內 **媼** 廣韻普耕切集韻披制切於音誨說文除也倉

通作媼 **媼** 廣韻男女私合曰媼漢律與妻媼姦曰媼又齊

與女交謂金四兩曰媼 **媼** 廣韻集韻於音誨竹志切音誨說文

又集韻滂丁切音男義同 **媼** 廣韻集韻於音誨竹志切音誨說文

姓 又人名前漢藝文志 兵家有媼一篇 又集韻韻會

切音瑞女字 又馳偽切音腫 又是為切音垂義於同 **媼** 又

切音瑞女字 又馳偽切音腫 又是為切音垂義於同 **媼** 又

蝶丹綺離婁註離婁鏤刻分明也 又愚也昧也蘇氏演義時
 人以無分別者為婁不辨婁小國微小之人不能分別也
 六書故春秋邾國號邾婁 又集韻朗口切正韻朗斗切
 於同壘小阜也左傳襄二十四年子太叔曰邾婁無松柏
 俗婁 婦 集韻彌延切音 婁 集韻徂宗切
 字 肥 集韻始乳婦人 姁 集韻居六切
 肥貌一曰不才 姁 音羽女名 婆 廣韻薄波切集韻蒲
 切 此音 諧說文著也 一曰老母稱方俗稱身如曰公婆又廣西
 俗俗男子老者一寨呼之曰婆其老婦則呼之曰公 又黃婆
 脾神也養生家以脾能養餘臟名曰黃婆 又孟婆風神也
 楊慎曰孟婆宋汴京勾欄語謂風也 又脾婆琵琶名見搜神
 記 又梵言耆婆華言長壽天神梵言香婆華言養林梵言優
 婆塞華言善士此見祖庭事苑 又國名蓬婆城在吐蕃桂
 遣史弼征之封為瓜哇國王 又城名蓬婆城在吐蕃桂
 甫詩已收瀟博雲間成更奪蓬婆雪外城 說文作雙 姁

同 姁

集韻此宰切音采女字

又倉代切音菜義同

姁 字彙丘仰切羌上聲

姁 亂貌正字通譌字

姁 集韻正韻於阮切

集韻同妯兒弟婦相 呼為妯娌或夙有

姁 集韻同承切

婉 廣韻正韻於阮切

婉 集韻正韻於阮切

婉 廣韻正韻於阮切

婉 集韻正韻於阮切

婉 集韻正韻於阮切

也詩衛風燕婉之求徐邈讀

又正韻迂絹切音怨詩齊風倚

嗟變兮清揚婉兮與下選押選去聲

又叶明阮切音映邊讓

章華賦設長夜之歡飲兮展中情之燕婉竭

四海之妙珍兮盡生人之祗福

又俗呼偕 姁 集韻虛交切音墟

家為姁子 姁 玉篇女心後慧也

姁 廣韻集韻於乃后切音

也 姁 廣韻集韻於乃后切音

也 姁 廣韻集韻於乃后切音

也 姁 廣韻集韻於乃后切音

也 姁 廣韻集韻於乃后切音

也 姁 廣韻集韻於乃后切音

許維切集韻呼維切音惟說文姿雅也

又集韻必至切音界

韻香李切集韻香萃切音去聲醜也

又集韻必至切音界

又集韻必至切音界

又集韻必至切音界

又集韻必至切音界

韻香李切集韻香萃切音去聲醜也

又集韻必至切音界

又集韻必至切音界

又集韻必至切音界

又集韻必至切音界

又集韻必至切音界

又集韻必至切音界

韻香李切集韻香萃切音去聲醜也

又集韻必至切音界

又集韻必至切音界

又集韻必至切音界

又集韻必至切音界

又集韻必至切音界

又集韻必至切音界

韻香李切集韻香萃切音去聲醜也

又集韻必至切音界

又集韻必至切音界

又集韻必至切音界

又集韻必至切音界

又集韻必至切音界

又集韻必至切音界

廣韻二上 道光七年奉 音重刊

嬌 廣韻胡誤切 集韻胡故切 音護 烟嫫戀惜也 又鳥

同 又後五 媚 廣韻一丸切 集韻烏丸切 音宛 說文體德

切音戶好也 媚 廣韻一丸切 集韻烏丸切 音宛 說文體德

又集韻烏丸切 音宛 又 媚 廣韻一丸切 集韻烏丸切 音宛

乎 則切 音姑 義故 又 媚 廣韻一丸切 集韻烏丸切 音宛

集韻詩廉切 音苦 又 媚 廣韻一丸切 集韻烏丸切 音宛

火 占切 音廉 義故 又 媚 廣韻一丸切 集韻烏丸切 音宛

韻會部頌切 音庫 說文女之卑 禮曲禮自世婦以下皆

稱曰婢子 又夫人負罪而有所請 亦曰婢子 左傳僖十五年

穆姬曰晉侯朝以人則婢子夕以死 又二十二年 嬴氏對太子

圍曰寡君使婢子侍執巾櫛 又有罪而沒入于官 曰官婢 前

漢刑法志 太倉令淳于公 罪當刑小女 緹縈 上書願沒人為官

婢 以贖父 又小魚曰魚婢 見爾雅釋魚 又金鳳花別名菊

婢 見草木譜 又婢曰上清司馬 光若異引柳 瑋上清傳 資參

知敗屬上清 定為宮婢 一曰上清或婢本名 正字通 當時通稱

婢 為 媚 集韻 廣韻 集韻 廣韻 集韻 廣韻 集韻 廣韻

又 媚 廣韻 集韻 廣韻 集韻 廣韻 集韻 廣韻 集韻 廣韻

又 媚 廣韻 集韻 廣韻 集韻 廣韻 集韻 廣韻 集韻 廣韻

又 媚 廣韻 集韻 廣韻 集韻 廣韻 集韻 廣韻 集韻 廣韻

又 媚 廣韻 集韻 廣韻 集韻 廣韻 集韻 廣韻 集韻 廣韻

又 媚 廣韻 集韻 廣韻 集韻 廣韻 集韻 廣韻 集韻 廣韻

又 媚 廣韻 集韻 廣韻 集韻 廣韻 集韻 廣韻 集韻 廣韻

又 媚 廣韻 集韻 廣韻 集韻 廣韻 集韻 廣韻 集韻 廣韻

又 媚 廣韻 集韻 廣韻 集韻 廣韻 集韻 廣韻 集韻 廣韻

又 媚 廣韻 集韻 廣韻 集韻 廣韻 集韻 廣韻 集韻 廣韻

表記字用 丑集下 女部 八畫

明照紡績則昏世謂嬾婦所化 又鷓鴣名巧婦赤斑蜘蛛名
 絡絲婦於見本草綱目 又梵言婆利耶華言婦 又正韻防
 父切音附陳琳飲馬長城窟邊城多健少內舍多寡婦作書與
 內舍便嫁莫留住 又叶芳尾切音斐楚辭天問水濱之木得
 彼小子夫何惡之嫪有草 又集韻集韻於疾政切音淨女貞
 之婦 通作負別作嬾 又集韻集韻於疾政切音淨女貞
 思玄賦舒眇婧之纖腰 又集韻集韻於疾政切音淨女貞
 於疾政切音靜義於同 又集韻集韻於疾政切音淨女貞
 曰婧婧健貌 又精韻切音 又集韻集韻於疾政切音淨女貞
 井又咨盈切音精義於同 又集韻集韻於疾政切音淨女貞
 雅好也一日婦人齊整貌 又魚變切音彥義同 又集韻集韻於疾政切音淨女貞
 子方言嫪嫪無也 又迄約切音虐嫪所不解悟貌 又集韻集韻於疾政切音淨女貞
 韻會正韻於盧舍切音風說文貪也杜林卜者黨相詐驗為焚
 韓愈順宗實錄韋執誼性貪婪詭賊 又集韻集韻於疾政切音淨女貞
 同一日 又集韻集韻於疾政切音淨女貞
 不謹也 又集韻集韻於疾政切音淨女貞

註江東人以 媵 集韻先的切 媵 廣韻餘計切 媵 韻會正

物蒙頭曰媵 音錫女名 媵 韻長針切 媵 音淫說文私

逸也揚子方言姪遊也江沅之閒謂戲為姪 又叶以周切音

油玉逸九思使素女兮鼓簧秉戈和兮譁謳聲噉吟清和音

晏衍兮要姪 通作姪 姪 廣韻集韻謂會正韻於依嫁切音亞爾雅釋

姪 廣韻集韻於力 姪 集韻斤於切 要 正字通同麗 增

不嫁借甥娉陳無已詩當年不嫁惜娉娉傳粉施 娉 廣韻徒

朱學後生不惜捲簾通一顧怕君箸眼未分明 娉 廣韻徒

韻待朗切於音蕩說文放也一日淫戲 又前漢西南夸便夸

人自稱曰娉揚子方言巴濮之人自呼阿娉 又集韻余章切

音陽女字 別作 餽 廣韻集韻於即就切音就醜老嫗貌

媵通作媵媵媵 又集韻七六切音媵我同 又六書統

媵通作媵媵媵 又集韻七六切音媵我同 又六書統

媵通作媵媵媵 又集韻七六切音媵我同 又六書統

媵通作媵媵媵 又集韻七六切音媵我同 又六書統

媵通作媵媵媵 又集韻七六切音媵我同 又六書統

廣韻 道光七年奉旨重刊

嫫 廣韻烏皎切 集韻伊烏 嫫音務說文不繇也 又星

名亥愕之次星經須女四星一名嫫女互見女字註前漢谷永

傳日食嫫女之分左思吳都賦嫫女寄其野 又州名隋唐置

嫫州 又集韻迷浮切音謀 **媼** 集韻奴紺切南去 **媼** 廣韻

美貌 又莫卜切音木義同 **媼** 集韻奴紺切南去 **媼** 廣韻

韻會正韻蘇老切音婦兄之妻後漢馬援傳援敬事寡媼不

冠不入廬 又丘媼丘大也長媼稱前漢高帝紀高祖微時過

丘媼楚元王傳時時嘗客 **媼** 廣韻昌約切集韻韻會尺約切

過其丘媼食 別作媼 **媼** 集韻昌約切集韻韻會尺約切

人奢切忍平聲義同 又集韻救略切音連魯大夫叔孫媼

又廣韻集韻韻會正韻蘇如支切音兒媼羌西域三十六國之

一史記西域傳媼羌國王號前漢 **媼** 字彙追屬切音囀揚子

趙充國傳將媼月氏兵四千人 **媼** 方言抱媼也 又亡

辨切音免 **媼** 同 **媼** 廣韻古馬切集韻舉 **媼** 集韻烏回切

媼 同 **媼** 廣韻古馬切集韻舉 **媼** 集韻烏回切

又郎朗切音 **媼** 廣韻辛朱切集韻韻會容朱切音俞說文

媼媼妍也 **媼** 薄也一日靡也 楚辭卜居將從俗富貴以媼

生乎左傳襄三十年晉未可媼也 又樂也 媼通呂氏春秋

齊威王鼓瑟騶忌子曰擣而深醉而媼者政合也 又叶餘昭

切音遙韋孟諷諫詩務彼鳥獸忽此稼苗庶民以媼我王以媼

又廣韻託侯切集韻韻會正韻他侯切音倫音語媼居幸

生賈山至言媼合取容 又巧點 **媼** 集韻韻會元俱切

也左傳文十八年齊君之語媼

又語口切音偶又魚容切音顯義從

同 又元貝切音遇女如男口媼

音威美盛貌 又集韻羽鬼切音倬

義同 又于非切音圖說文不悅貌

切音題女字 又丁計切音

帝圖室神名一日點媼女貌

例切音 **媼** 集韻而由切音柔

制義同 **媼** 女名一日女媼貌

廣韻韻會元俱切

廣韻韻會元俱切

廣韻韻會元俱切

廣韻韻會元俱切

廣韻韻會元俱切

廣韻韻會元俱切

廣韻韻會元俱切

廣韻韻會元俱切

廣韻韻會元俱切

廣韻韻會元俱切

廣韻韻會元俱切

廣韻韻會元俱切

廣韻韻會元俱切

廣韻韻會元俱切

故燬又作媼 媼音義同 媼同媼 媼廣韻奴皓切集韻乃老切音媼說文

有恨曰媼 媼音集韻蚩承切 媼廣韻集韻正韻然奴困切 媼同媼弱也一曰少好貌

又集韻乳克切 媼音集韻 媼同媼 媼集韻呼韋切音暉女字 又胡 媼音軟說文好貌 媼同媼 媼集韻呼韋切音暉女字 又胡

媼 媼集韻烏谷切音屋博雅好也 又媼媼容也 媼廣韻昨先切集 媼乙角切音握義同一曰媼媼容也 媼廣韻會正韻才

先切音前女媼星名星經太白上公妻女媼居南斗食厲鬼 媼同媼 媼集韻烏谷切音屋博雅好也 又媼媼容也 媼廣韻昨先切集

天下祭之曰明星 又集韻子仙切音煎又將支切音貫又津 媼同媼 媼集韻烏谷切音屋博雅好也 又媼媼容也 媼廣韻昨先切集

私切音谷又子淺切音弱 媼集韻樞倫切音春女字一曰女 媼同媼 媼集韻烏谷切音屋博雅好也 又媼媼容也 媼廣韻昨先切集

又子賤切音箭義然同 媼集韻樞倫切音春女字一曰女 媼同媼 媼集韻烏谷切音屋博雅好也 又媼媼容也 媼廣韻昨先切集

媼 媼廣韻莫交切集韻說交切音芽說文目裏好也揚子 媼同媼 媼集韻烏谷切音屋博雅好也 又媼媼容也 媼廣韻昨先切集

關西人亦呼美好為媼謂之媼關東河濟之間謂之媼註今 媼同媼 媼集韻烏谷切音屋博雅好也 又媼媼容也 媼廣韻昨先切集

莫飽切同媼又眉教切同媼又漢沐切音木義然同 媼集韻 媼同媼 媼集韻烏谷切音屋博雅好也 又媼媼容也 媼廣韻昨先切集

媼所景切 媼音省減也 媼同媼 媼集韻烏谷切音屋博雅好也 又媼媼容也 媼廣韻昨先切集

他案切音炭媼 媼集韻薄半切 媼廣韻與之切集韻益之 媼同媼 媼集韻烏谷切音屋博雅好也 又媼媼容也 媼廣韻昨先切集

媼無義通貌 媼音咩義同上 媼切音節說文悅樂也 媼同媼 媼集韻烏谷切音屋博雅好也 又媼媼容也 媼廣韻昨先切集

又廣韻許其切集韻虛其切音僞義同 又與如通揚子 媼同媼 媼集韻烏谷切音屋博雅好也 又媼媼容也 媼廣韻昨先切集

太玄經君子利用取嬰謹于嬰初貞後寧註女謂之嬰嬰同 媼同媼 媼集韻烏谷切音屋博雅好也 又媼媼容也 媼廣韻昨先切集

如執 媼正字通 媼音重女字 媼廣韻莫杯切集韻 媼同媼 媼集韻烏谷切音屋博雅好也 又媼媼容也 媼廣韻昨先切集

同速 媼字之義 媼音重女字 媼廣韻莫杯切集韻 媼同媼 媼集韻烏谷切音屋博雅好也 又媼媼容也 媼廣韻昨先切集

枚說文謀也謀合二姓以成昏媾也路史女媼佐大昊禱于神 媼同媼 媼集韻烏谷切音屋博雅好也 又媼媼容也 媼廣韻昨先切集

祈為女媾正姓媼職昏因是曰神媼詩衛風匪我愆期子無良 媼同媼 媼集韻烏谷切音屋博雅好也 又媼媼容也 媼廣韻昨先切集

媒禮曲禮男女非有行媒不相知名周禮地官媒氏掌萬民之 媼同媼 媼集韻烏谷切音屋博雅好也 又媼媼容也 媼廣韻昨先切集

判也凡相因而至亦曰媒文中子魏相篇聞謗而怒者讒之 媼同媼 媼集韻烏谷切音屋博雅好也 又媼媼容也 媼廣韻昨先切集

馬徠龍之媒杜甫詩有能市駿骨莫恨少龍媒 又齊人名魏 媼同媼 媼集韻烏谷切音屋博雅好也 又媼媼容也 媼廣韻昨先切集

餅曰媒前漢司馬遷傳媒孽其短孟康曰媒酒醉也孽翹也謂 媼同媼 媼集韻烏谷切音屋博雅好也 又媼媼容也 媼廣韻昨先切集

釀成其罪也 又集韻正韻必莫佩切音妹媒媒即昧昧也 媼同媼 媼集韻烏谷切音屋博雅好也 又媼媼容也 媼廣韻昨先切集

在集下 九畫 媼同媼 媼集韻烏谷切音屋博雅好也 又媼媼容也 媼廣韻昨先切集

子知北遊媒媒晦晦無心而不可與謀又集韻彌登切音曹
 義同又莫貝切音昧貪也又叶市朱切音殊焦氏易林
 行破車醜女無媒莫適為偶孤困獨居又叶莫浮切音謀陳
 琳止欲賦惟今夕之何夕兮我獨無此良媒雲漢倬以昭回兮
 天水混姬正字通媼廣韻集韻於胡光切音皇女媼
 而光流姬與媼同媼堯如楊子方言南楚母謂之媼
 集韻彌延切音綿目美貌楚辭大招青色媼
 直眉美目媚只又彌竟切音緬妙也媼
 克老女卑媼集韻堅奚切媼媼之媼
 賤謂之媼媼音雜女字媼媼之媼
 心媼媼也又集韻於琰切音嚴義同媼媼媼媼
 烏舍切音語媼媼不決也又集韻過合切音始女名媼
 廣韻集韻於驚切音媼媼集韻許元切音暗女字又集韻
 英女人美稱通作英媼媼集韻居諧切媼媼字彙於非切音
 同媼廣韻集韻於下媼媼集韻居諧切媼媼字彙於非切音

俗字

媼同媚

古文

媼

廣韻集韻韻會

正韻

媼

明賦切音鄙

便辟側媚史記佞幸傳非獨女以色媚士官亦有之吳志虞翻
 曰自恨骨體不媚又愛也親順也詩大雅媚茲一人唐書魏
 徵傳太宗曰人言魏徵舉動疎慢我見其無媚又地名左傳
 定九年齊侯致禱媚杏于衛註三邑皆齊四界又叶武悲切
 音眉韓愈永貞行狐鳴最噪手署置賜跳跟相媼媚註賜
 獸狂視貌時順宗病瘖王任王叔文用事憲宗立改元永貞
 本作媼集韻胡溝切媼媼正字通媼媼廣韻集韻韻會於子
 媼人所援也孫炎曰君子之援助詩鄘風邦之媛也後漢宦者
 傳矯媛待貌又集韻于願切音媛義同媼媼雨元切集
 韻韻會于元切於音袁媼媼牽引貌楚辭哀郢心嬋媛而傷懷
 兮眇不知其所蹠張衡南都賦結根竦本垂條嬋媛而傷懷
 也又叶五野切音岸孫楚故母夫人誄媼媼廣韻房連切集
 韻韻會於元切於音袁媼媼牽引貌楚辭哀郢心嬋媛而傷懷
 滔滔汝川浩浩雲漢乃眷洪族載育英媛媼媼廣韻房連切集
 韻韻會於元切於音袁媼媼牽引貌楚辭哀郢心嬋媛而傷懷

嬖 集韻祖叢切 音夙女字 嬖 集韻知盈切 音貞女字 嬖 集韻烏舍切 音詣女志不

淨也 焦竑俗用雜 嬖 集韻雌由切 音秋女字 媿 廣韻正韻杜奚切 集韻會田黎切 音

題爾雅釋訓媿媿安也 一日美好 東方朔七諫西施媿媿而不 廣韻

得見 又集韻章移切 音支 又當文切 音匙 義林同 又廣韻

承紙切 集韻上紙切 音是 說文媿誦 一日姘 點 一日江准 開

謂母曰媿 又集韻待禮切 音弟 草子名 夏小正 媿蒿也 蒿也

者 莎蔭也 媿也 者其實也 又集韻得懈切 楊 媿 集韻空媿

子 方言 媿媿欺媿也 又陟 嫁切 音吒 義同 媿 切 音跬 女

媿也 跨 媿 唐韻 集韻 韻會 私列切 正韻 先列切 音薛 說文

媿美貌 媿 嬖也 一日狎也 媿也 前漢 五行志 陽中 穎 貴而

外 專夫 妻不嚴 茲謂之媿 枚乘傳 其子 皐為 賦 好媿戲 以故得

媿 嬖 貴 幸 後漢 爰 延 傳 上 下 媿 嬖 有 虧 尊 嚴 賈 山 至 言 古 者 大

臣 不 媿 誓 媿 廣 韻 他 果 切 集 韻 韻 會 正 韻 吐 火 切 音 吳

藝 洩 古 通 媿 揚 子 方 言 豔 美 也 又 集 韻 吐 臥 切 音 睡 吳

楚 衡 准 之 閒 謂 好 曰 姓 南 楚 之 外 曰 媿 故 吳 有 館 姓 之 宮 漆 媿

之 室 前 漢 谷 永 傳 車 馬 媿 游 之 具 又 奴 臥 切 音 煥 義 同 又

努 果 切 同 媿 又 杜 果 切 音 采 說 文 不 敬 也 又 廣 韻 集 韻 必

徒 臥 切 與 媿 同 雨 漢 外 戚 傳 李 夫 人 曰 安 不 敢 以 媿 媿 見 帝 又

媿 勝 傳 媿 媿 亡 狀 媿 集 韻 郎 旬 切 媿 廣 韻 莫 到 切 集 韻

說 文 作 媿 今 省 作 媿 媿 音 練 女 字 媿 韻 會 正 韻 莫 報 切

大 音 昌 忌 媿 也 大 學 媿 媿 以 惡 之 書 秦 誓 作 媿 王 充 論 衡 亦

媿 婦 一 曰 怒 也 不 相 視 也 史 記 五 宗 世 家 憲 王 痛 甚 王 后 以 媿

媿 不 常 待 病 又 集 韻 武 道 切 音 施 蜜 二 切 音 寐 謨 媿 廣 韻

沐 切 音 菅 又 正 韻 莫 佩 切 音 妹 蜜 北 切 音 墨 義 林 同 媿 集 韻

然 而 琰 切 同 媿 說 文 媿 也 一 曰 媿 媿 集 韻 同 媿 媿 廣 韻 紕 延 切

也 又 集 韻 沽 三 切 音 甘 義 同 媿 廣 韻 楚 洽 切 集 韻 測 洽 切 媿

於 音 篇 說 文 輕 貌 司 馬 相 如 媿 音 播 楚 洽 切 集 韻 測 洽 切 媿

上 林 賦 媿 媿 媿 媿 一 作 媿 媿 音 播 楚 洽 切 集 韻 測 洽 切 媿

集 韻 丑 聶 切 音 鍾 又 敕 涉 切 音 僕 媿 廣 韻 集 韻 韻 會 於 貴

義 於 同 又 實 恰 切 音 蕙 女 貌 媿 切 音 胃 說 文 楚 人 謂 女

媿 也 丑 集 下 女 部 九 畫

媿 也 丑 集 下 女 部 九 畫

媿 也 丑 集 下 女 部 九 畫

媿 也 丑 集 下 女 部 九 畫

媿 也 丑 集 下 女 部 九 畫

媿 也 丑 集 下 女 部 九 畫

弟曰媚唐書宗室傳同安公主 媧 廣韻古蛙切集韻公蛙切

高祖同母媧也 媧妹轉音義同 媧 音媧說文古神聖女化

萬物者也 又女媧始制笙簧禮明堂位女媧之笙簧史記五

帝紀女媧煉五色石補天 又女媧山在鄖陽竹山縣西相傳

煉石補天處王象之詩女媧山下少人行澗谷雲深一鳥鳴

又廣韻古華切集韻姑華切音瓜義同亦姓 又正字通方

音或讀作蛙 又 媧 字彙補古文媧 媧 字彙補古文媧

作寄義於同 媧 字彙補古文媧 媧 字彙補古文媧

字彙補他結切音鐵食 媧 集韻子六切音慶傳雅好也

食也見釋藏成實論 媧 以九切音西醜也敵媧訓義互見

又集韻窗俞切音芻女名 又音九切音鄒義同 又遐遇

切音娶姓也 又側救切音皺好貌 又仄遇切音攏婦人姓

媧也 又鉏救 媧 廣韻許竹切集韻救六切音蓄

切同傷義同 媧 媧也 又集韻許六切音遂義同 媧 媧

集韻於餘招切音瑤說文曲肩行貌一日戲也美好也 又山

名始媧山在帝臺東帝女死化為雉草服之媧於大見山海經

媧 集韻彌計切音謎 媧 廣韻集韻於於避明音惠說文不

又集韻益涉切 媧 廣韻四詣切集韻四計切音渾說文

音壓媧媧女態 媧 配也 又集韻匹寐切音尼義同 又

邊迷切音鑿髮媧小貌 媧 音木美貌 媧 音俗謂子婦曰

媧 又頻脂切音毗女字 媧 音孕說文送也釋文古者同姓

媧 通 媧 音袁女名 媧 音孕說文送也釋文古者同姓

媧 媧 音袁女名 媧 音孕說文送也釋文古者同姓

媧 媧 音袁女名 媧 音孕說文送也釋文古者同姓

媧 媧 音袁女名 媧 音孕說文送也釋文古者同姓

媧 媧 音袁女名 媧 音孕說文送也釋文古者同姓

媧 媧 音袁女名 媧 音孕說文送也釋文古者同姓

媧 媧 音袁女名 媧 音孕說文送也釋文古者同姓

媧 媧 音袁女名 媧 音孕說文送也釋文古者同姓

媧 媧 音袁女名 媧 音孕說文送也釋文古者同姓

媧 媧 音袁女名 媧 音孕說文送也釋文古者同姓

康輿年庚 道光七年奉 旨重刊

言巖寄也。从月俗。媼集韻如容切音。媼集韻失母切音陝

从月非。一作倭。媼其姓媼美貌。媼說文不媚前卻

也。媼廣韻而蜀切集韻儒欲切音辱懈。媼廣韻赤之切

韻充之切。媼音噉博雅醜也淫也癡也。亦作蚩。媼集韻會正

機文賦妍蚩好惡。按毛氏韻增分媼蚩為二非。媼集韻會正

切音留。媼集韻於容切。媼廣韻集韻韻會並母郎切同美

女字。媼音豈女貌。媼善也周禮地官大司徒以本俗

六安萬民。一曰媼宮室。又師氏掌以媼詔王。又冬官考工記軻

人軸有三理。一者以為媼也。註三理選材之道。媼者其材欲美

而無惡也。媼音統媼重文作媼。媼廣韻薄官切音媼韻會

从女从敫。敫少也。一曰少女也。媼正韻蒲官切音媼韻會

雅。媼嬰往來貌。又同婆。說文奢也。博雅。媼集韻先結切音

老媼也。又集韻薄半切音媼與奢義同。媼集韻小貌。又瑣

也。媼集韻霜夷切。媼集韻古送切。媼廣韻集韻韻會正

音師女巫也。媼音貢女字。媼韻公烏怡切音媼

說文女老稱。前漢高帝紀高祖常從王媼。武負賈酒。此兩家常

折券棄負。又昨之別稱。史記趙世家左師觸龍說太后曰媼

之愛燕后賢于長安君。前漢外戚傳地節三年求得外祖母王

媼。又地神曰媼。張晏曰坤為母。故稱媼。前漢郊祀歌媼神。葦

釐又安世歌后土富媼。又集韻委隕切音媼女字。又紆問

切音媼。又於云切音媼。又於昆切音媼。義並同。又烏沒切音

人聲。媼納。媼與滅通絕也盡也老子道德經五色令人目盲

小兒肥也。媼昔滅。又與滅通。按也。摩也。莊子外物筮昔滅

可以休老。註以兩手按目之四眇。合眼。神光。明。按滅。皺。紋。可以

沐浴。老客。○按滅字。廣韻玉篇集韻類編韻會並不收。其見於

康熙字典

丑集下

女部

十畫

善

展媼。好。好。貌。

媼。字。集。韻。音。恩。女。字。

媼。字。集。韻。音。恩。女。字。

媼。字。集。韻。音。恩。女。字。

媼。字。集。韻。音。恩。女。字。

媼。字。集。韻。音。恩。女。字。

媼。字。集。韻。音。恩。女。字。

媼。字。集。韻。音。恩。女。字。

說文寡婉也一日媿媿美也

又集韻紆願切音怨義同

媿居候切音憲說文重昏也

左傳隱十一年惟我鄭國之有請謁焉如舊昏媿媿之父母曰

昏重昏曰媿又龍也詩曹風彼其之子不遂其媿又合也

與易男女構精之構同李白詩造化合元符交媿騰精魄又

和好也史記虞卿傳樓昌曰不如發重使為媿戰國策作媿

媿媿字集韻伊昔切媿媿切音愧或作媿媿詳媿字

媿媿之媿媿音益女字媿媿切音秦女字媿媿切音媿

媿媿詳西部十書媿媿切音申義同媿媿切音媿

媿媿會居迓切正韻居亞切音駕說文女適人也一日家也

故婦人謂嫁曰歸揚子方言自家而出謂之嫁禮內則女子二

十而嫁曲禮女子許嫁纓註繫以纓示有所繫屬也周禮地官

媒氏禁夫嫁殤者註謂以死而求夫也又往也列子天瑞篇

列子居鄭圃四十年人無識者將嫁于衛又推惡于媿媿

人曰嫁更記趙世家平陽君豹曰是欲嫁禍于趙也媿媿

集韻會達蘇老切音掃說文見媿也與媿同又釋名媿媿

也人及物老皆縮小于舊也又叶蘇后切音叟楚辭天問惟

澆在戶何求于媿何少媿集韻之人切媿媿切音媿

康逐大而顛隕厥首媿媿切音媿媿切音媿媿切音媿

近源以為俗媿媿切音媿媿切音媿媿切音媿媿切音媿

字今入集韻媿媿切音媿媿切音媿媿切音媿媿切音媿

音媿詩大雅厥初生民時維姜媿○按元原媿俱媿媿切音媿

十三元韻例可通轉正字通謂朱子音叶偶誤非媿媿切音媿

差女字又媿媿切音媿媿切音媿媿切音媿媿切音媿

可切音媿女貌媿媿切音媿媿切音媿媿切音媿媿切音媿

又集韻媿媿切音媿媿切音媿媿切音媿媿切音媿媿切音媿

媿媿小人貌又廣韻莫迴切音媿媿切音媿媿切音媿媿切音媿

媿媿切音媿媿切音媿媿切音媿媿切音媿媿切音媿媿切音媿

媿媿切音媿媿切音媿媿切音媿媿切音媿媿切音媿媿切音媿

媿媿切音媿媿切音媿媿切音媿媿切音媿媿切音媿媿切音媿

媿媿切音媿媿切音媿媿切音媿媿切音媿媿切音媿媿切音媿

媿媿切音媿媿切音媿媿切音媿媿切音媿媿切音媿媿切音媿

媿媿切音媿媿切音媿媿切音媿媿切音媿媿切音媿媿切音媿

媿媿切音媿媿切音媿媿切音媿媿切音媿媿切音媿媿切音媿

媿媿切音媿媿切音媿媿切音媿媿切音媿媿切音媿媿切音媿

媿媿切音媿媿切音媿媿切音媿媿切音媿媿切音媿媿切音媿

媿媿切音媿媿切音媿媿切音媿媿切音媿媿切音媿媿切音媿

媿媿切音媿媿切音媿媿切音媿媿切音媿媿切音媿媿切音媿

帝后 又廣韻於營切集韻媚營切於音榮又廣韻驚逆切音
 櫻集韻於逆切音嚙又於郎切音央又元局切音螢又於丁切
 音晴又鳥焚切音濫於好也態也 又榮定切音瑩繚瑩漢侯
 國名史記東越傳封橫海校尉福為繚瑩侯一日媚營切 又
 火螢切眼平聲 嫉 廣韻秦悉切集韻韻會正韻昨悉切於音
 女人潔清貌 嫉 廣韻說文於也屈原離騷註害色曰如害賢
 曰嫉史記外戚傳褚先生曰傳曰女無美惡人室見妒士無賢
 不肖人朝見嫉亢倉子用道篇同道者相愛同藝者相嫉 又
 集韻疾二切音白義同 毅 集韻乃后切同毅乳子也 又
 亦作如通作疾或作倏慙 毅 玉篇奴斗切嬾異名又古侯切
 取乳也 又集韻丘侯切音寇又居候 嫪 集韻蘇故切
 切音構義於同 毅 穀穀乾乳乳於同 嫪 音素女字
 廣韻奴鳥切集韻韻會正韻乃了切於音裏風動貌楚辭九歌
 嫪嫪兮秋風 又長弱貌鮑照詩嫪嫪柳垂條 又悠揚貌蘇
 軾赤壁賦餘音嫪嫪六書故與婁通俗作嫪 又集韻韻會日
 灼切正韻如灼切於音弱長貌司馬相如上林賦嫪嫪嫪嫪

又集韻昵格切音諾又

媿

同媿

媿

同媿

媿

同媿

媿

同媿

媿

同媿

媿

乃歷切音溺義於同

媿

同媿

媿

同媿

媿

同媿

媿

同媿

媿

同媿

媿

胡計切音系怯也一日切也

媿

同媿

媿

同媿

媿

同媿

媿

同媿

媿

同媿

疑也又禮不諱嫌名後漢馮異傳帝曰將軍何嫌何疑而有懼

媿

同媿

媿

同媿

媿

同媿

媿

同媿

媿

同媿

統大意相期勿以小嫌介意 集韻或作媿

媿

同媿

媿

同媿

媿

同媿

媿

同媿

媿

同媿

義字彙補同媿

媿

同媿

媿

同媿

媿

同媿

媿

同媿

媿

同媿

同媿 嚴經鍵闔媿

媿

同媿

媿

同媿

媿

同媿

媿

同媿

媿

同媿

切音訪妨也 媿

媿

同媿

媿

同媿

媿

同媿

媿

同媿

媿

同媿

也 媿 集韻研計切

媿

同媿

媿

同媿

媿

同媿

媿

同媿

媿

同媿

媿 集韻研計切

媿

同媿

媿

同媿

媿

同媿

媿

同媿

媿

同媿

媿 集韻研計切

媿

同媿

媿

同媿

媿

同媿

媿

同媿

媿

同媿

媿 集韻研計切

媿

同媿

媿

同媿

媿

同媿

媿

同媿

媿

同媿

媿 集韻研計切

媿

同媿

媿

同媿

媿

同媿

媿

同媿

媿

同媿

媿 集韻研計切

媿

同媿

媿

同媿

媿

同媿

媿

同媿

媿

同媿

計切於音座婉嬌順從也宋玉神女賦澹清淨

其情嬌或作慙前漢外戚傳婉處有節操

招切於音鏢說文輕也亦作鏢又集韻匹妙切音勳又毗召

切音鏢義於同又俗謂邪淫曰鏢讀若瓢漢廣王望鄉歌背

尊章鏢以忽又集韻甲遙切

音姦女字又鏢姚詳姚字許執

正韻依句切於音鏢說文母也前漢嚴延年傳延年兄弟五人

皆大官母號萬石嫗又集韻謂曾妾羽切正韻於語切於音

偃禮樂記照嫗覆育萬物註天以氣照之地以形嫗之亦訓老

付又集韻墟侯切音樞人名陳有夏嫗夫迫作嫗又山名

多企又居侯切音鉤義同

黃帝娶西陵之女為正妃是為嫗祖

魯回切音雷又集韻力偽切音累義同

旋好貌又集韻隨

戀切音游美謂之嫗

嫗廣韻讀晏切集韻讀會正韻莫晏切

其言僭嫗于鬼神又增韻潔汚也前漢呂后紀單于為書嫗

呂太后又彌箭切音面章孟諷諫詩致冰匪堅致墜匪瞻

惟我王時靡不嫗字彙余亮切

練別作嫗

切集韻煙奚切於音蠶說文嫗也釋名人始生日嫗嫗是也

言是人也嫗其啼聲一日婦人惡貌又集韻於夷切音伊義

同又壹計切

同嫗順從也

章夫之父母也杜甫新婚別妾身未分明向以

拜姑嫗通作章又夫之兄曰兄嫗或作僮

嫗廣韻撫招

切集韻

切音勳

又毗召

切音鏢

廣韻

王望鄉歌

背鏢

讀若瓢

漢廣

王望鄉

歌背

鏢以忽

又集韻

甲遙切

音姦

女字

又鏢

姚詳

姚字

許執

正韻

依句切

於音

鏢說

文母也

前漢嚴

延年傳

延年兄

弟五人

皆大官

母號萬

石嫗

又集韻

謂曾妾

羽切

正韻於

語切

於音

偃禮

樂記照

嫗覆育

萬物註

天以氣

照之地

以形嫗

之亦訓

老付

又集韻

墟侯切

音樞

人名

陳有夏

嫗夫迫

作嫗

又山名

多企

又居侯

切音鉤

義同

黃帝娶

西陵之

女為正

妃是為

嫗祖

魯回切

音雷

又集韻

力偽切

音累

義同

旋好貌

又集韻

隨

戀切

音游

美謂之

嫗

嫗廣韻

讀晏切

集韻

讀會

正韻

莫晏切

嫗

廣韻

讀晏切

集韻

讀會

正韻

莫晏切

嫗

廣韻

讀晏切

集韻

讀會

正韻

莫晏切

嫗

廣韻

讀晏切

集韻

讀會

正韻

莫晏切

嫗

廣韻

讀晏切

集韻

讀會

正韻

莫晏切

嫗

廣韻

讀晏切

集韻

讀會

正韻

莫晏切

嫗

廣韻

讀晏切

集韻

讀會

正韻

莫晏切

嫗

廣韻

讀晏切

集韻

雅孟姊廣韻集韻如延切音然說文姓也蒼梧有然氏

也同媼廣韻式善切集韻失善切音然女姿態貌

亦姓又廣韻奴電切集韻乃見切音然女姿態貌

也音暇又集韻忍善切音蹀義音然女姿態貌

也又廣韻集韻式在切音審又集韻式禁切音諗義

忝婦人集韻慈焦切正韻慈消切同惟前漢外戚傳

細長貌媼集韻慈焦切正韻慈消切三輔謂憂愁面省疲曰媼其媼

妍猶媼其也又集韻慈消切媼說文媼本字又不嚴筋

音焦女字顯庶離焦焦通媼曰燕媼前漢張敞傳贊然

被輕媼之名媼廣韻集韻類篇旨善切音晤媼字彙莫

註媼與情同媼說文好枝格人語也一曰斬也媼交切音

茅美好貌又莫巧切音卯義同正字媼廣韻戶開切集韻

通切聲不諧義訓無據俗篇海而誤媼音宜正韻何開切

音閑說文雅也前漢司馬相如傳車騎雍容媼雅又下林

賦妖冶媼都又習也史記屈原傳屈原媼下辭合通作開

又胡田切音賢曹不登臺賦登高臺以騁望好靈雀之麗媼飛

閣媼其特起層樓儼以承天○按刪天本轉韻字彙作叶音非

媼同媼廣韻呼北切集韻密北切媼廣韻集韻本

作昌僕或作女樞又集韻蒲沃切媼音增女字媼集韻

音僕義同又方六切音福女字媼音增女字媼集韻

相支切音媼集韻莫佳切媼音增女字媼音增女字媼音增女字

斯女字又廣韻力小切集韻朗鳥切音繇說文女字一曰相媼戲

也又廣韻力小切集韻朗鳥切音繇說文女字一曰相媼戲

廣韻韻會正韻力小切集韻朗鳥切音繇說文女字一曰相媼戲

又女名前漢西域傳馮夫人媼漢官人也善史書乘錦車持

節和戎而歸又北人呼外祖母為媼媼一曰盧皓切音老與

媼集韻靈年切媼廣韻集韻韻會胡麥切正韻霍曉切

通媼音憐女字媼音畫說文靜好也宋玉神女賦既

媼于幽靜兮又婆娑于人間嵇康琴賦輕行浮耀明媼際惠

又矜恃貌左思魏都賦風俗以窳媼為媼註壑挾也媼勇也

康烈字典 道光七年奉 旨重刊

應作 媼 廣韻徒哀切集韻堂來切於音臺說文遲鈍也闕聲

媼 亦如之長箋關媼浙省方言曰阿帶思懸貌阿入聲

帶平聲一曰阿歎 又集韻於盈切集韻伊盈切正韻

韻湯來切同儻倍儻也 嬰 於京切於音繹釋名人始生日

嬰兒智前曰嬰抱之嬰前乳養之故曰嬰一曰女曰嬰男曰孩

又六書故女首飾也嬰所以飾也荀子富國蓋處女嬰寶珠

別作嬰 又加也賈誼治安策嬰之以芒刃 又觸也韓非子

說難龍喉下逆鱗嬰之則殺人 又繞也後漢卓茂傳嬰城者

相望 又榮也紉也陸機詩世網嬰吾身張九齡詩彤隨世網

嬰 又山名隋圖經嬰山并州之土山又山海經金星之山多

天嬰其狀如龍骨 又九嬰水火之怪淮南子本經訓堯使誅

九嬰于凶水之上 又孟也與嬰通穆天子傳黃金之嬰之屬

又姓晉季膺之後別作照 又集韻於慶切音映關 媼 集

中謂孩子曰嬰 又於正切音邱嬰累弱也 一曰絆也 媼 集

紉招切音杓女字 嬰 同嬰 媼 廣韻奴鳥切音燒擾也 媼 康

一曰漢公主名 嬰 同嬰 媼 與山壽書足下若媼之不置

王安石詩媼汝以一句西歸瘦如腊又細良 媼 廣韻曼縛切

媼雪于媼媼 又集韻乃老切音腦義同 媼 集韻曼縛切

媼同媼作姿態也揚子方言江南謂之媼山東謂之媼 媼 同

又集韻屋郭切音護義同 又胡故切音護惜也 媼 同

增 媼 廣韻以成切集韻韻會怡成切正韻餘輕切於音盈

畜畜多息賜姓媼 又媼造化神名楚辭遠遊召媼而見

之兮為余先乎平路 又媼古善射者左思魏都賦強弦一

發妙擬更媼 又媼女名弄玉秦穆公女列仙傳媼女好蕭蕭

史善吹蕭穆公以弄玉配之 又齊地名左傳哀十五年公孫

宿以其甲兵入于媼 又解也禮月令天地始肅不可以媼

又滿也餘也與盈通爾雅釋天春為發生夏為長媼史記天官

書歲星媼縮 又端也史記趙世家命乎命乎曾莫我媼註言

命當貴盛人莫知其端也 又地名也周語反及媼內布憲施

舍於百姓註 新 廣韻所臻切集韻韻會疏臻切於音莘有媼

媼內地名 新 國名鮀妃有媼氏女生禹名女志一名修已

康烈字典 卅集下 女部 十四畫

道光七年奉旨重刊

又有髮湯泥生太丁於見 **嫫** 字彙補七舍 **綿** 字彙補彌

前漢古今人物表或作媯 **嫫** 集韻虛其切音風說文 **嫫** 集韻嫫古作

字 **鞞** 編同 **媯** 悅樂也一曰婦人賤稱 **嫫** 集韻詳本畫

媯 集韻 **媯** 同 **媯** 出而從夫也 **媯** 廣韻集韻於詩應切與去聲說文

呼夫之弟婦亦曰媯 **媯** 廣韻集韻於詩應切與去聲說文

一曰媯 同媯宋玉神女賦澹幽靜其情媯 **媯** 集韻以灼切

女字 **媯** 又女名列女傳梁有婦人媯 **媯** 集韻以灼切

於音藥美貌 又廣韻書藥 **媯** 同 **媯** 廣韻於緣切集韻正

切集韻式灼切於音鑠義同 **媯** 同 **媯** 韻繁緣切於音娟說

文好也一曰蛾眉貌鐘鼎文廣乃願字如女為媯以二目斜視

也 又柔屈貌司馬相如上賦賦柔撓媯媯 又廣韻迂權切

集韻紉權切於音滌義同又好也蛾眉也 又集韻榮元切音

淵媯媯美容貌 又透關切音灣媯也 又於袁切音鴛媯媯

美也 **媯** 集韻兩舉切同 **媯** 集韻七蓋切 **媯** 集韻子列切

也 **媯** 媯心不欲為也 **媯** 音蔡女字 **媯** 音鸞好也

媯 唐韻集韻於徒谷切音獨說文媯媯也周語陳侯媯媯

職日切音 **媯** 廣韻集韻於力久切音柳發婦也 又力救切

質女字 **媯** 音潤埤蒼妖也 又集韻力求切音留美也

媯 同 **媯** **媯** 說文 **媯** 正字通 **媯** 集韻余廉

字 **媯** 廣韻戶垂切集韻乎 **媯** 唐韻洛早切怠也一曰臥也

同 又讀平聲蘇軾次毛滂 **媯** 集韻先彫切 **媯** 廣韻集韻

詩芋火對媯媯註媯讀若關 **媯** 音蕭女字 **媯** 於伊甸切

音晏美也 又集韻於珍切音輓媯媯

安順貌 又因連切音烟女字通作燕 **媯** 正字通 **媯** 增

字彙補古文襄字 **媯** 集韻古作 **媯** 集韻媯古作媯

註詳衣部十一畫 **媯** 集韻古作 **媯** 集韻媯古作媯

康彙字 女部 十五畫至七畫

女部 十五畫至七畫

女部 十五畫至七畫

女部 十五畫至七畫

媚 廣韻色莊切集韻韻會正韻師莊切音霜後婦曰媚玉

嬈 集韻字萬切音婉匹耦也 又集韻色壯切霜去聲義同

嬈 武移切集韻民卑切音迷義同 又息淺切音癯女字

嬈 阿嬈 又集韻蘇批切音迷義同 又息淺切音癯女字

嬈 正字通 嬈 唐韻居天切集韻舉天切音嬌說文鍊身貌

嬈 俗媠字 嬈 又集韻矩鮪切音籃又苦糾切諱上聲又兼忝切

嬈 訖得切音鞠束也 嬈 又妖嬈說文衣服草木歌謠之怪謂

嬈 之妖禽獸蟲蝗之 嬈 唐韻汝陽切集韻如陽切音麗說文

嬈 怪謂之嬈亦作 嬈 煩擾也一日肥大也 又集韻奴當切

嬈 音囊又汝兩切音壤義同 又 嬈 集韻同 嬈 唐韻息廉切

嬈 同娘古樂府不聞耶嬈哭子聲 嬈 同 嬈 集韻同 嬈 唐韻音實正

嬈 韻思廉切音銳說文銳細也與纖通前漢食貨志古之治天

嬈 下至嬈至悉王吉傳纖介有不具者又弱也可馬相如上林賦

嬈 嬈 又人名嬈阿古善御者司馬相如子虛賦嬈阿為

嬈 御 又集韻下廉切音鐵嬈巧佞也史記日者傳李王日公

嬈 所謂賢者皆可羞卑 嬈 俗嬈字 嬈 集韻味江切

嬈 唐韻移介切集韻滿介切音醜說文愚弱多態 又北方神

嬈 名王逸九思回賜兮比逝遇神嬈兮冥嫉 又廣韻以水切集

嬈 韻餘水切音唯又胡卦切音書又呼志切音毀義同一日

嬈 過也 又集韻山垂切音繼又翻規切音睢又尹揮切音隋又

嬈 羽委切音耳 嬈 集韻說洽切音繼 嬈 集韻同 嬈 集韻同 嬈 集韻同

嬈 薦義從同 嬈 集韻同 嬈 集韻同 嬈 集韻同 嬈 集韻同

嬈 鳥侯切音 嬈 說文 嬈 增 嬈 集韻同 嬈 集韻同 嬈 集韻同

嬈 謳巴人歌 嬈 木字 嬈 增 嬈 集韻同 嬈 集韻同 嬈 集韻同

嬈 同 嬈 唐韻集韻則切音 嬈 集韻同 嬈 集韻同 嬈 集韻同

女部

身原三具

道光七年春

告重刊

會鄰知切於音離戎國名嬈戎在京兆新豐縣其君姬姓更記

漢淮南相嬈仲仁又嬈左傳晉語通作驪又姓

集韻郎計切音麗美也 變 古文嬈 嬈 唐韻力兌切集韻韻會

音戀婉變美好貌詩曹風婉兮嬈兮 又從也 又順也慕也

詩小雅思變季女逝兮 又廣韻力睿切集韻韻會正韻龍春

切於音戀義同別作戀 又集韻虛凡

切音鸞女字 又謨還切音鸞義同

字彙補與鑠同漢 嬈 集韻魚枚切音儼女字 嬈

部亮碑於嬈我君 嬈 又魚檢切音儼莊也靜也 嬈

若加切集韻丘加切於音愕 嬈 集韻同嬈 嬈 一日惜也

詭嬈女作姿態也窻音鴉 嬈 又殊玉切音蜀女字 嬈 又殊玉切音

朱欲切音燭說文謹也 又測角切音緄義同 嬈 後漢王丹傳每歲農時丹

嬈嬈嬈女謹順貌 又測角切音緄義同 嬈 後漢王丹傳每歲農時丹

嬈通 又廣韻集韻 嬈 集韻同嬈 嬈 後漢王丹傳每歲農時丹

於竹角切音琢義同 嬈 載酒肴田閒勤苦者勞之其惰嬈者

媿不致丹皆

媿集韻

媿 正字通

媿 集韻

媿 集韻

媿 集韻

媿 集韻

媿 集韻

厚
學
典

道
光
七
年
奉
旨
重
刊

--	--	--	--

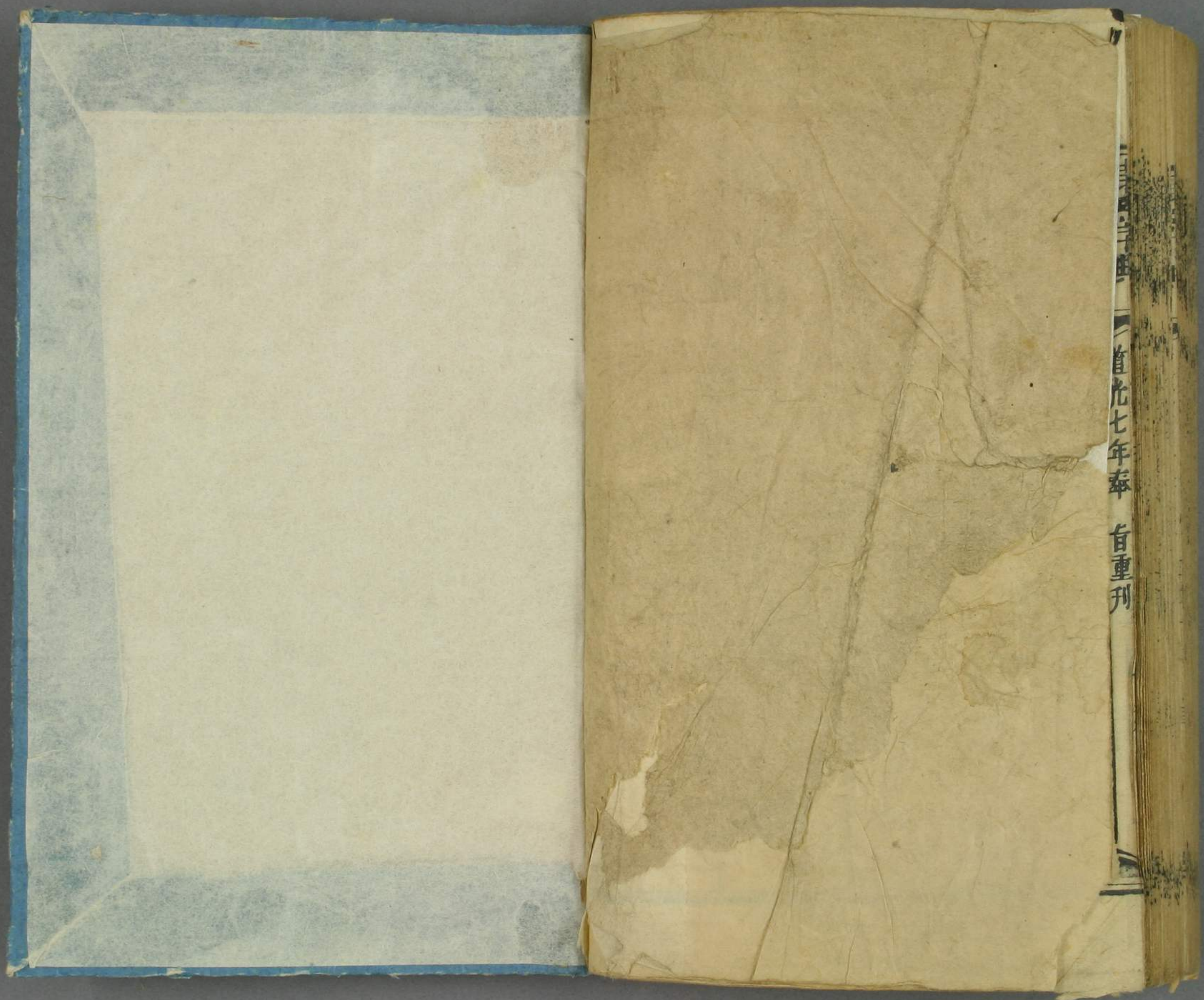

皇朝詩林

道光七年奉

旨重刊

