

康熙字典

子集下 二畫

儿 入 八 冂 冂
冂 几 口 刀 力
勺 匕 冂 冂 十
卜 尸 厂 厶 又

和示4
299
5

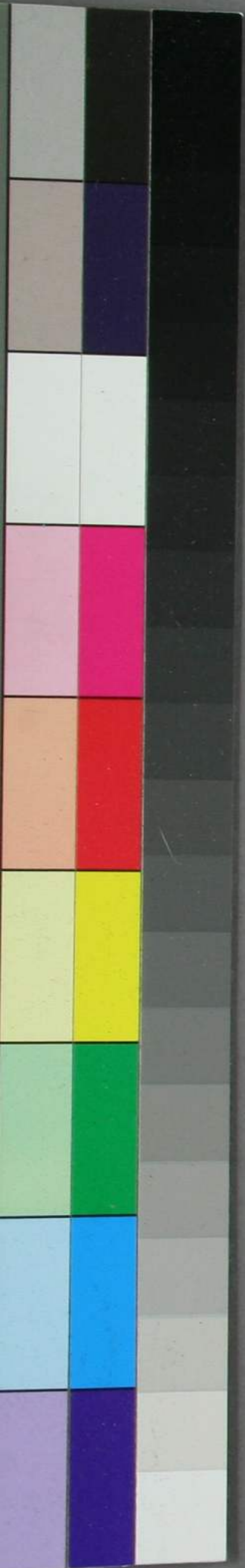

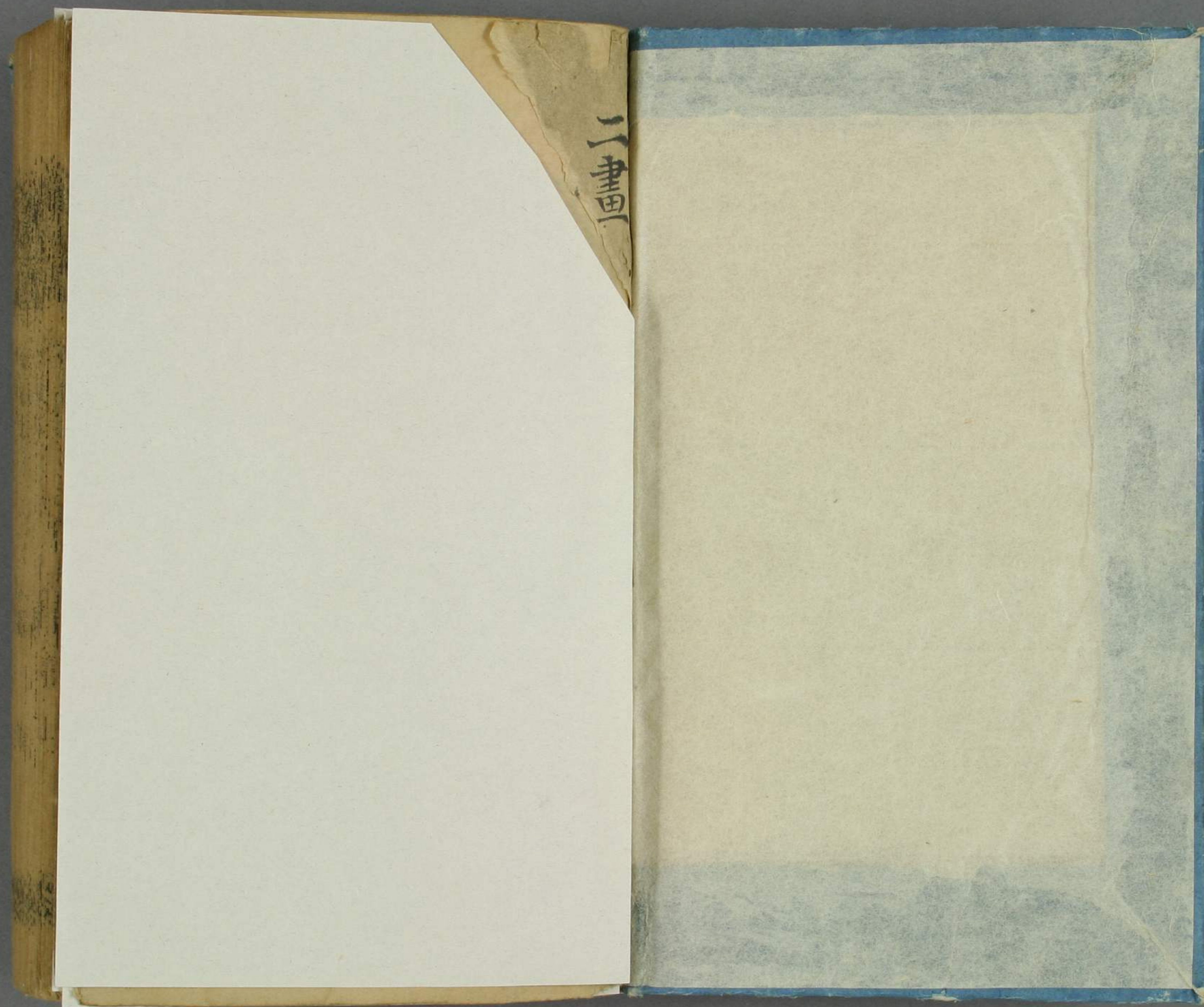

二書



康熙字典

子集下

二畫



儿部

入部

入部

冂部

一 部

丿 部

子集下



几部

凵部

刀部

冫同

力部

勹部

匕部

匸部

匚部

十部

卜部

卩部

廌部

厶部

又部

康熙字典

子集下

儿部



儿 集韻韻會並而鄰切音仁說文人也玉篇仁人也孔子曰

其勢合於左者若伯若仲合於下者若兒若見鄭樵六書

略人象立人儿象行人又集韻居拜切音成仁人也兀

唐韻集韻韻會正韻並五忽切音机說文兀高而上平也从一

在入上又別足曰兀兀子德允符魯有兀者叔山無趾踵見

仲尼仲尼曰無趾兀者也又柳宗元晉問篇乘水潦之波以

入於河而流焉盪突碑兀誌危石也又兀兀不動貌韓愈進

學解常兀兀以窮年又正韻泉兀不安也亦作兀兀易困卦于

競脍又姓韻會後魏改樂安王元覽為兀氏又韻會或作

兀 子集下 儿部 一畫

論猶若槁木 **允** 古文 **允** 唐韻余準切集韻韻會庚準切

人徐曰凡仁人也故為信 又爾雅釋詁允信也疏謂誠實不欺也

又通作盾中盾官名前漢班固敘傳允當也 又增韻肯也

音隕義同 又集韻余專切音鈴前漢地 **允** 正韻古文簪字

理志金城郡允吾註應劭曰允吾音鈗牙 **允** 註見竹部十二

書 **元** 唐韻集韻韻會於愚切音原精蓋天地之大德所以

人為仁在人身則為體之長易乾卦元者善之長也 又爾雅

釋詁元始也 又廣韻長也 又大也前漢哀帝紀夫基事之

元命註師古曰更受天之命 又首也書益稷元首明哉前

漢班固敘傳上正元服註師古曰元首也故謂冠為元服 又

本也後漢班固傳元元本本 又百姓曰元元戰國策制海內

子元元史記文帝本紀以全天下元元之民註古者謂人云善

人因善為元故云黎元其言元元者非一人也 又公羊傳隱

元年元者何君之始年也左傳註凡人君即位欲其體元以

居正故不言一年一月羅泌路史元者史氏之本辭也君即位

之一年稱元古之史皆然書太甲元年維元祀虞夏有元祀之

文非春秋始為法也 又氣也公羊傳註變為一元元者氣也

又正月一日曰元日書堯典月正元日註朔日 又諡法行

義悅民始建國都主義行德也曰元 又姓韻會左傳衛大夫

元咺又後魏孝文拓拔氏為元氏望出河南 又韻補叶虞雪

切音轄桓譚仙賦呼則出故翁則納新天矯經引積氣關元史

記敘傳莊王之賢乃復國陳既放鄭伯班師華元○按新陳於

增元

字註詳部首 **元** 玉篇古文无

韻 **元** 唐韻許榮切集韻韻會正韻呼榮切於號平聲

以上人尚 **元** 說文長也通論口儿為兒儿者人在下以兄教

書長字 **元** 其下也精蓋从人从口以弟未有知而誨之爾雅釋親男子先

生為兄玉篇昆也詩小雅凡今之人莫如兄弟管子心術篇善

長也子集下 几部 二畫 三畫 二

子集下 几部 二畫 三畫 二

子集下 几部 二畫 三畫 二

子集下 几部 二畫 三畫 二

子集下 几部 二畫 三畫 二

子集下 几部 二畫 三畫 二

子集下 几部 二畫 三畫 二

子集下 几部 二畫 三畫 二

子集下 几部 二畫 三畫 二

子集下 几部 二畫 三畫 二

子集下 几部 二畫 三畫 二

子集下 几部 二畫 三畫 二

子集下 几部 二畫 三畫 二

子集下 几部 二畫 三畫 二

子集下 几部 二畫 三畫 二

子集下 几部 二畫 三畫 二

氣迎人親於弟兄 又集韻韻會許放切正韻虛放切於音既
 前漢尹翁歸傳尹翁歸字子兄註師古曰兄讀曰况 又詩大
 雅不殄心憂倉兄填兮註倉兄與愴况同又職兄斯引註况
 同 又與况同漢樊毅華嶽廟碑君善必書兄乃盛德註况與
 况同管子大匡篇召忽語管仲曰雖得天下吾不生也吾不生
 也兄與我齊國之政也 又說文况既皆以兄得聲白虎通兄
 况也兄况干父今江南北猶呼兄為况 又虛王切音荒詩魏
 風陟彼岡兮瞻望兄兮晉魯褒錢神論親愛如兄字曰孔方通
 雅謂兄為况本於荒音釋名兄荒也荒大也青 充 唐韻昌終
 徐人稱兄曰荒 又正字通方音讀若熏義同 充 切集韻昌
 嵩切正韻昌中切於平聲說文長也高也从几育省聲徐曰
 去在人上也去音突 又玉篇行也滿也 又廣韻美也備也
 也 又塞也詩邶風衰如充耳註言黎侯寓衛衛人如塞耳無聞
 也 又增韻實之也禮王制充君之庖 又前漢揚雄傳充庖
 厨而已註師古曰充當也 又周禮地官充人註齊肥也養牲
 而肥之也 又左傳哀十七年事充政重註充者繇役煩也

東平ヨコフ ナカシ
 ミルル シカシ
 コエ ラク ソナル オホフ
 ワツラヒシ
 充 (フ) 別統
 非

又管子內業篇凡食之道大充傷而形不藏註過飽也 又禮
 檀弓充充如有窮註孝子心形充屈窮急之容也 又姓漢充
 向充申 又韻補叶昌王切廠平聲道藏歌淵響 四 充 正
 啓靈扉七門扇羽章陽臺大洞野幽逸芝英充 四 充 正
 通充字 充 唐韻公戶切集韻果戶切於音古說文兆从人象
 之譌 兆 左右蔽形總要有眼無精中象鼻鬪狀小篆从目
 諸鼓聲作聲玉篇雍 兆 唐韻始小切集韻韻會直紹切於音
 蔽也象左右皆蔽也 兆 肇說文灼龜坼也周禮春官大卜掌
 三兆之法一曰玉兆二曰瓦兆三曰原兆註兆者灼龜發于火
 其形可占者前漢文帝紀兆得大橫註應劭曰龜曰兆 又壇
 域塋界皆曰兆前漢郊祀志謹按周官兆五帝于四郊註兆謂
 為壇之塋域也孝經喪親章卜其兆而安厝之註塋墓界域
 也 又朕兆老子道德經我則泊兮其未兆註意未作之時也
 又數名韻會十萬為億十億為兆 又京兆韻會兆者眾數
 言大眾所在也 又史記歷書游兆執徐三年註游兆景也執
 徐辰也丙辰歲也 又韻補叶直遙切音朝晉書樂志歌神之

子集下 凡部 四畫 三

來光景昭聽 **先** 唐韻集韻正韻許容切韻會虛容切於音會

無聲視無光 **先** 說文憂恐也从人住凶下左傳僖二十八年

曹人兇懼玉篇懼聲也 又增韻凶通作兇唐詩除兇報千古

又集韻或作恟恟 又唐韻正韻許拱切集韻韻會誦拱切

於曾上 **先** 唐韻正韻蘇前切集韻韻會蕭前切於霰平聲說

聲義同 **先** 文先前進也从人之徐曰之往也往在人上也一

曰始也故也玉篇前也早也孝經感應章必有先也老子道德

經象帝之先 又祖父已物曰先司馬遷報任安書太上不辱

先其次不辱身 又姓韻會晉有先軫 又韻會凡在前者謂

之先則平聲先而導前與當後而先之則去聲 又唐韻集韻

韻會正韻於先見切音霰增韻先之也 正韻相道前後曰先後

周禮夏官大司馬以先愷樂獻于社註先猶導也史記酈食其

傳沛公吾所願從游莫為我先 又先事而為曰先易乾卦先

天而天弗違禮月令先立春三日 又當後而前曰先左傳文

二年不先父食孟子疾行先長者老子道德經先天地生 又

廣韻姊姒曰先後前漢郊祀志神君者長陵女子以乳死見神

于先後死若謂孟康曰兄弟妻相謂先後師古曰古謂之姊姒

今關中俗呼為先後吳楚呼之為姊姒 又韻會正韻於蘇典

切音蹤越語句踐親為夫差先馬韻會前漢太子人傅少傅屬

官有先馬後漢職如謂者太子出則當直者前驅導威儀也

或作 **光** 古文 **炎** **炎** **光** **光** 唐韻古黃切集韻韻會正

洗 **光** 古文 **炎** **炎** **光** **光** 唐韻古黃切集韻韻會正

韻會正韻 **光** 唐韻古黃切集韻韻會正

韻會正韻 **光** 唐韻古黃切集韻韻會正

韻會正韻 **光** 唐韻古黃切集韻韻會正

韻會正韻 **光** 唐韻古黃切集韻韻會正

韻會正韻 **光** 唐韻古黃切集韻韻會正

韻會正韻 **光** 唐韻古黃切集韻韻會正

韻會正韻 **光** 唐韻古黃切集韻韻會正

韻會正韻 **光** 唐韻古黃切集韻韻會正

韻會正韻 **光** 唐韻古黃切集韻韻會正

韻會正韻 **光** 唐韻古黃切集韻韻會正

韻會正韻 **光** 唐韻古黃切集韻韻會正

韻會正韻 **光** 唐韻古黃切集韻韻會正

韻會正韻 **光** 唐韻古黃切集韻韻會正

韻會正韻 **光** 唐韻古黃切集韻韻會正

韻會正韻 **光** 唐韻古黃切集韻韻會正

韻會正韻 **光** 唐韻古黃切集韻韻會正

韻會正韻 **光** 唐韻古黃切集韻韻會正

韻會正韻 **光** 唐韻古黃切集韻韻會正

韻會正韻 **光** 唐韻古黃切集韻韻會正

韻會正韻 **光** 唐韻古黃切集韻韻會正

韻會正韻 **光** 唐韻古黃切集韻韻會正

韻會正韻 **光** 唐韻古黃切集韻韻會正

韻會正韻 **光** 唐韻古黃切集韻韻會正

也徐曰肩任也任者又負荷之名也能勝此物謂之克也易大有公用亨于天子小人弗克又玉篇勝也書洪範沉潛剛克高明柔克又爾雅釋言克能也書康誥克明峻德又揚子法言勝己之私謂之克論語克己復禮為仁又春秋隱元年鄭伯克段于鄆公羊傳克之者何殺之也又左傳莊十一年得僑曰克又忌刻韻會勝心也左傳僖九年不思不克集韻通兌唐韻杜小切集韻韻會徒外切从體去聲說文兌說作兌也易兌卦兌亨利貞釋名物得備足皆喜悅也又韻會六也直也又正韻易兌為澤澤者水中之鍾聚也又荀子議兵篇仁人之兵兌則若莫邪之利鋒詩兌猶聚也與隊同又正韻賤易也唐丁芝仙詩十干兌得餘杭酒又集韻俞芮切音睿史記天官書三足隨北端兌漢書兌作銳又集韻韻會兌於吐外切音悅詩大雅行道兌矣毛傳兌成蹊也說文通也又集韻徒活切音奪史記趙世家趙與燕易王以龍兌與燕又正韻魚厥切音月禮學記兌克俗允字免古辨命曰與說同韻會悅或作說亦作兌克正字通免古辨

切集韻韻會美辨切音勉玉篇去也止也說也增韻事不相及也正韻外免而脫其足前漢賈誼傳免起阡陌之中許師直口免首言免脫徭役也又廣韻黜也韻會縱也前漢文帝紀遂免丞相勃遣就國又姓韻會衛大夫免餘又集韻武遠切音晚默也又集韻無販切音萬喪冠也春秋傳陳侯免掩社徐邈讀又正韻文運切音問婉生子也又喪禮去冠括髮也通雅禮記云公儀仲子之喪檀公免焉註免音問別作絕又物之鮮者為免禮內則革肯枌榆免薑註免新鮮者薑乾陳者言董肯枌榆兔免俗免字增免註見夕部二畫字彙補古文長虎字彙補同長虎瑣光字彙補精三字註見部首虎字彙補天子傳光切音簪首并兒古文免說文孩予也象形小兒頭肉未合又韻會男曰兒女曰嬰又韻會兒倪也人之始如木有端倪又韻會兒倪也謂嬰兒孀孀然幼弱之形也又韻會姓也漢有兒

長史字具子集下儿部五畫六畫五

寬 又唐韻五稽切集韻韻會研奚切正韻五黎切扶音寬姓
也前漢藝文志兒良一篇註師古曰六國時人也兒寬傳兒寬
千乘人也 又韻會弱小 **恍** 唐韻子心切集韻杏林切扶浸
也通作倪孟子反其耄倪 **恍** 平聲說文恍恍銳意也正譌通
用駸从二先諧聲與銑別 又集 **兔** 唐韻湯故切集韻韻會
韻則肝切音贊二人屈已以贊也 **兔** 正韻土故切扶吐去聲
說文獸名象踞後其尾禮曲禮兔曰明視韻會歐陽氏曰兔从
兔字加一點俗作兔非陸佃云兔吐也明月之精視月而生故
曰明視咀嚼者九竅而胎生獨兔八竅五月而吐子王充論衡
兔舐毫而孕及其生子從口而出 又正韻亦作菟前漢買誼
傳博畜兔嚴延 **兕** 古文 **兕** 象 唐韻徐姊切集韻韻會序
年傳韓盧取菟 **兕** 古文 **兕** 象 唐韻徐姊切集韻韻會序
牛而青象形本作焉爾雅釋獸兕似牛註一角青色重千斤疏
其皮堅厚可制甲交州記角長三尺餘形如馬鞭柄儀禮鄉射
禮大夫兕中各以其物獲註兕獸名周禮冬官考工記兕甲六
屬註兕甲壽二百年韻會陸佃云兕善抵觸故先王制罰商以

為酒成詩周南我姑酌 **兕** 字彙與 **兕** 韻會五忽切音兀
彼兕統傳兕觥角爵也 **兕** 兕同 **兕** 亦作 **兕** 易附卦下
不妄也 **增** **兕** 字彙詳本畫 **兕** 兕註詳本畫 **七** **荒** 正

通荒 **兕** 廣韻集韻韻會以轉切正韻以淺切扶音荒說文
本字 **兕** 兕州之兕九州之泥地也書禹貢濟河惟兕州春秋
元命包五皇為兕州兕端也信也韻會蓋取流水以名後魏置
南兕州於譙置西兕州於定陶隋改魯州唐復兕州宋襲慶府

又韻會姓也 **增** **兕** 字彙補雲俱切音于說文長箋須兕
集韻通作沈 **增** **兕** 之兕从申从乙今作與乃古實字

兕 字彙補古文始字 **八** **党** 集韻韻會底朗切音黨韻

注詳女部五畫 **兕** 正字通同昆總要从二兕會意計有功曰元

有党耐虎唐 **兕** 次山結之弟季川名融次山作處規季川曰

况不復言况有意乎 **九** **兕** 唐韻集韻韻會正韻扶音當侯切

注况者况之別稱 **九** **兕** 唐韻集韻韻會正韻扶音當侯切

長此字 **九** 子集下 **九** 部 **七** 畫 **九** 畫 **六**

身臨字通 道光七年奉 旨重刊

从兒省象人頭形也 又韻會斿兜四凶名尚書古文作鵬毳

又與頭通山海經謹頭國註謹兜堯臣也○按史記年表宋

景公頭曼漢書古今人表作兜樂

十 旣 音莘說文進也从二先 又玉篇

旣旣衆多貌 六 旣 古文 旣 唐韻集韻韻會於居陵

書本義與旣旣同 又爾雅釋訓旣旣戒也玉篇戒慎也書旱

旣旣也一曰敬也 又正韻不自安貌 又前漢

陶謨旣旣業業一日二日萬幾註言當戒懼萬事之微前漢外

戚傳唯婚姻為旣旣註戒懼也 又韻會通作矜

司馬相如傳入凌旣旣師古曰寒涼戰栗處 又韻會通作矜

文選章孟詩矜矜先王註戒也 增 旣 字彙補同旣

又集韻巨興切音旣旣旣堅彊貌 增 旣 見說文長箋旣

字彙補同旣 廣雅旣旣也 同 旣 說文長箋旣

集韻曰旣切 音旣遠也 六 旣 集韻旣古作旣 九 旣 東韻虎

說火 明也 三 增 旣 疾也今作旣

長興字典 子集下 几部 十書至十五書 七

道光七年奉旨重刊

人

八部

人 唐韻人執切集韻韻會日汁切正韻日執切於任入聲說文內也玉篇進也禮少儀事君量而後入檀弓孟子禪比

御而不人註言雖比次婦人之當御者猶不入寢也又春秋隱二年魯人入向定六年於越人吳傳造其國都曰入弗地日

入註謂勝其國邑不有其地也入者逆而不順非王命而人人國也又廣韻納也得也又增韻沒也又楞嚴經六入謂

六塵即眼入色耳入聲也又教 八 正字通人字之譌 叀 叀記每日常在天子左右為長入 叀 本字通人字之譌 叀 叀記每日常在天子左右為長入 叀 本字通人字之譌

集韻韻會武方切亡本 二 內 古文內 唐韻集韻韻會

字說文从入从匕隸作亡 二 內 古文內 唐韻集韻韻會

儀去聲說文入也从門入自外而入也玉篇裏也增韻中也易

坤卦君子敬以直內義以方外又前漢鼂錯傳先為築室家

有一堂二內註二房也韻會房室曰內天子宮禁曰內漢制天

子內中日行內猶禁中也唐有三內皇城在長安西北隅曰西

真聖字典 子集下 八部 一畫 二畫 八

全 同全
先平
マツナハル
マツタシ
ツマ
タモツ
全 同全
先平
マツナハル
マツタシ
ツマ
タモツ
全 同全
先平
マツナハル
マツタシ
ツマ
タモツ

內東內曰大明宮在西內之東南內曰興慶宮在東內之南
又五內五中也魏志王浚傳註聞命驚愕五內失守 又職內
官名周禮天官註職內主入也若今之泉所入謂之少內 又
河內地名周禮夏官職方氏河內曰冀北其山鎮曰霍山 又
集韻正韻並儒稅切同內水相入也或省文作內 又正韻同
納周禮冬官考工記註調其鑿內而合之 又正韻奴答切同
而內之溝中 又集韻里養切良上聲說
取也 三 全 唐韻疾緣切集韻從緣切並同全說文全本作
全字不知全字古文作係全本字非古文全字也○按與
全異全从人此从入又此字下正字通尚有尔字已入小部重
出今 增 全 字彙補古文乏字
韻韻會從緣切正韻才緣切並音泉說文完也玉篇具也周禮
冬官考工記玉人之事天子用全註純用玉也 又姓韻會吳

全 全 全 全

全 全

有大司馬全琮 又韻會
州名漢零陵郡晉置今州 類篇編 古作全
文財字註詳 全 集韻矢古作
貝部三書 全 分註詳部首
徐曰心二人也此本為兩 增 合 篇海類編所造
再之兩今經傳皆作兩 增 合 切水平聲官也 禽 辨證
音骨 六 兩 古文 兩 唐韻正韻良獎切集韻會里養切
出也 六 兩 古文 兩 唐韻正韻良獎切集韻會里養切
而兩之 又玉篇匹耦也周禮天官太宰之職以九兩繫邦國
之民註兩猶耦也所以協耦萬民聯繫不散有九事也 又韻
會匹也左傳閱二年重錮三十兩註三十四也 又車數曰兩
後漢吳祐傳載之兼兩註車有兩輪故稱兩 又玉篇二十四
銖為兩 又雜林類事四十四曰麻兩 又史記平淮書更鑄四
銖錢其文為半兩 又南史齊和帝紀百姓及朝士皆以方帛
填胸名曰假兩 又唐韻集韻會力讓切
正韻方仗切良去聲詩召南百兩御之 七 全 唐韻羊
朱切集

全愈
虞平ウツホノ子
ミカリスコタ
鹿ヤ
全愈

全愈
子集下
入部
三書至七畫
九

遇 ヲ 尤 ヲウ

シカリ 宥去テウ

御シニ

並本為舟也

又借為然義

又姓从人从月

从二音畎永

也會意借為

俞越俞勝字

別作逾愈並

非

道光七年奉旨重刊

韻韻會容朱切正韻雲俱切於音與爾雅釋言然也疏然應也

書亮典帝曰俞禮丙則勇唯女俞註皆應詞前漢郊祀歌星留

俞註師古曰答也又姓韻會唐書俞俊臣又唐韻集韻於

正救切抽去聲廣韻漢人姓又集韻春遇切輸去聲除或作

俞說文北陵西隄鴈門是也又集韻類篇於夷周切音由然

也又集韻勇主切正韻偶許切於音愈集韻愈容貌和恭

也正韻荀子仲尼篇俞務俞遠註於讀作愈又集韻春朱切

音輸漢侯國名樂布所封一曰人名莊子駢拇篇俞兒占之識

味人又韻會俞成切

史去聲响俞色仁也

奇廣韻以俞字音奇無

此字疑必有誤存考

感切音嬾六書略

悲愁貌亦作愈

文遇字詳

定部九畫

俞

俞

俞

俞

神精切音
乘明也
增 𦉰 字彙補照細
切音制輝也
士 增 𦉱 字彙補古文乘字
註見人部九畫

士 增 𦉲 字彙補牀情切
音乘車乘也

八部

八

唐韻補拔切集韻韻會正韻布拔切从音別說文別也象

數也

玉篇數也又集韻補內切音背趙古則六書木義八音

背分異也

象分開相入形轉為布拔切少陰數也又韻補叶

筆別切

音勃張衡舞賦聲變諧集應激成節度終復位以授二

八

又韻補叶必益切音璧張衡西京賦又篋之所攬物徒博

之所

極擬白日未及移晷已猶其什七八又八通雅八八

外國

詔稱巴也唐書李懷光傳德宗以懷光外孫燕八八為後

增

凡集韻隸書板字

紅切

从音工說文平分也从八从人八猶背也人音私韓非曰

自營

為人背人為公徐曰會意爾雅釋言無私也書周官以公

減私

民其允懷又玉篇方平也正也通也又禮禮運大道

之行

天下為公註公猶共也又爵名五等之首曰公書微子

康

熙字典

子集下

八部

書

書

七

七

六

之命庸建爾于上公 又三公官名韻會周太師太傅太保為三公漢末大司馬大司徒大司空為三公東漢太尉司徒司空為三公 又官所曰公詩召南退食自公 又父曰公列子黃帝嵩家公執席前漢郊祀志天子為天下父故曰鉅公 又婦謂舅曰公前漢賈誼策與公併偁 又尊稱曰公賈誼策此六七公皆亡恙 又相呼曰公史記毛遂傳公等碌碌 又事也詩召南夙夜在公註夙夜在視濯垢鬢髮之事 又星名隋書天文志七公七星在招搖東天之相也 又姓韻會漢有公儉王公伊濯 又集韻諸容切音鍾同公夫之兄為兄公一日關中呼夫之父曰公或省作公通作鍾 又韻補呼姑黃切音光東方朔七諫邪說節而多曲兮正法邪而不公道上隱而避匿兮讒諛登 六 唐韻集韻韻會力竹切正韻虛谷切音陸說乎明堂 六 交易之數陰變于六正于八玉篇數也增韻三兩為六老陰數也 又國名左傳文五年楚人滅六史記黥布傳布者六人也註索隱曰地理志廬江有六縣蘇林曰今為六

宋去
ソナラ
トホニ
アハスオホヤケ又ク
ソナヘル
過去
又ニ平侍ヨリ
腫上
ムカフ

安也 又叶錄直切音近力前漢西域傳 六 玉篇古文別 總統城郭三十有六修奉朝貢各以其職 六 字計見刀部 五 分 唐韻胡雞切集韻韻會正韻弦離切音奚說文語有 言分則語當駐駐則氣越万也增韻歌辭也 又通作荷書秦誓斷斷荷大學引作分莊子大宗師我猶為人荷 又與侯通 史記樂書高祖過沛詩三侯之章註索隱曰沛詩有 三分故曰三侯即大風歌 韻會歐陽氏曰俗作十 三 增 分 字彙補居陵切音 四 共 古文 州 唐韻集韻韻會正 聲說文同也从廿共音八二十共也會意玉篇同也象 也廣韻皆也增韻合也公也禮王制爵人于朝與眾共之史記 張釋之傳法官所與天下共也 又唐韻九容切集韻韻會居 容切梵音恭前漢王褒傳共為春秋法五始之夢註服虔曰共 敬也師古曰共讀曰恭 又姓氏族略以國為氏 又地名詩 大雅侵阮徂共韻會阮國之地在河內共城 又集韻古勇切

古共字
象兩手
有執持
共手之
共即恭
敬之蒸
以心後
所加



道光七年奉旨重刊

正韻居妹切恭上聲前漢百官公卿表垂作共工利器用註
 應劭曰垂臣名也為共工理百工之事共讀曰龔又向也論
 語居其所而眾星共之又姓前漢何奴傳太守共友註師古
 曰共友太守姓名也共讀曰龔又集韻止韻於居用切恭去
 聲左傳僖四年敵不共給前漢成帝紀無共張繇役之勞註師
 古曰共音居用反謂共具張設又律歷志共養三德為善口按
 其給共養有平去二音音別義同故正韻東送二韻共供兩行
 之又正韻忌遇切音貝周禮天官內饗掌共羞修刑膳胙骨
 鱗以待共膳註掌共當為貝又集韻胡公切音洪
 共池地名字彙本作廿象兩手持之形今作共
 笑古作矣前漢谷永傳罷歸倡優之
 矣餘詳竹部四書正韻亦作吟
 集韻古文天字 **五** 兵 古文 倂 勞 唐韻甫明切集韻韻
 註詳大部一畫 **五** 兵 古文 倂 勞 會通明切正韻補明
 切於而平聲說文械也增韻戎器也世本崑尤以金作兵兵有
 五一弓二戈三矛四戈五戟 又執兵器從戎者曰兵禮月金

命將帥選士厲兵周禮夏官中秋教治兵廣韻戎也 又擊敵
 曰兵之左傳定十年公會齊景公于夾谷齊犁彌使萊人以兵
 劫公孔子以公退曰士兵之註命士官擊萊人也 又禮曲禮
 死寇曰兵註言能捍國難為寇所殺者謂為兵也 又必良切
 音浜詩衛風擊鼓其鏜踴躍用兵土國城漕我獨南行史記天
 官書五星同色天下偃兵百姓寧昌白虎通武王望羊是謂攝
 揚野目陳兵天下富昌○按兵古音必良切自魏王粲刀銘相
 時陰陽制茲利兵始與清呈形靈為韻陳思王孟冬篇武官誠
 田講旅統兵與清停為韻贈丁儀王粲詩皇佐揚天惠四海無
 交兵與清城名聲為韻明帝苦寒行雖有吳蜀寇春秋足耀兵
 與齡纓為韻 又韻補叶犇謨切音通道藏歌解 **增** 兵 五
 帶天皇寢停駕高上兵玉真啓角節翊衛自相扶 **增** 兵 五
 古文長字 **合** 集韻箕古作 **合** 字彙補古若切 **貝** 字彙
 註見部首 **合** 集韻公古作 **合** 音角口上呵也 **貝** 補同
 貌○按即 **合** 集韻公古作 **合** 音角口上呵也 **貝** 補同
 見字譌文 **合** 集韻公古作 **合** 音角口上呵也 **貝** 補同
 長 子集下 八部 五畫 六畫 十三

道光七年奉旨重刊

舉見 **八兼** 古文 **兼** 唐韻古甜切集韻韻會堅嫌切正韻

持二禾也徐曰會意兼持一禾兼持二禾可兼持者莫若禾也

易繫辭兼三才而兩之前漢王莽傳縣宰缺者數年守兼註師

古曰不拜正官令人守兼也 **增與** 字彙補古文冬字見說

又姓韻會衛公子兼之後 **增與** 文長箋註詳部三畫

與 字彙補與奔同 **與** 說文古文箕字 **九增與** 集韻

作與註詳 **十增與** 字彙補音未詳五岳真 **與** 字彙補

土部五畫 **十增與** 形圖中岳姓暉名與 **與** 與奪同

見石 **極** 字彙補之灼切 **十一與** 韻會冀或作與書禹 **增**

鼓文 **極** 音藥湯中灼 **十二與** 貢冀州玉篇同冀 **增**

嫌 字彙補力鹽 **十三增與** 廣韻布還切集韻通還 **與**

切音廉絕也 **十四冀** 唐韻九利切集韻韻會九利切正

漢祝睦碑兼律章 **十四冀** 韻吉器切音驥說之北方外北

異聲徐曰北方之州也玉篇北方州故从北爾雅釋地兩河間

曰冀州廣韻九州名晉書地理志冀州其地有險有易帝王所

都舜以南北關大分衛以西為并州燕以北為幽州 又欲也

左傳僖三十三年鄭有備矣不可冀也 又姓韻會晉大夫冀

蒞 又韻補叶尚起切音已楚辭九 **十六增與** 字彙補皆

辭心搖悅而日發兮然惆悵而無冀 **十六增與** 基切音欺

相 **十七增與** 玉篇古文期字 **與** 字彙補古文晨字 **十六**

顛 正字通俗顛字揚雄并州牧箴太上 **顛** 廣韻顛或作顛

君臣以夷 顛 唐書李石傳音

曠致顛覆

彙烈字典 子集下 八部 八畫至十畫 五

口部

口

集韻涓熒切音肩說文邑外謂之郊郊外謂之野野外謂之林林外謂之口象遠界也集韻古作回象國邑也今文

从土作垌

又集韻欽熒切音裝

遠也

又集韻戶茗切音迴空也

唐韻莫候切音茂義

唐韻莫到切集韻莫報切音

同

總要與曰通

胃

玉篇或作帽

集韻莫候切音茂覆也

又

丹

丹行貌楚辭九章時亦丹而將至

又前漢食貨志元龜

丹長尺二寸註丹龜甲緣也

集韻人古作

丹字彙補古終字見說文

同註見部首

丹長箋註見糸部五畫

琰切音染玉篇毛丹也

丹行也進也侵也

行也進也侵也

亦作丹

長也字典

子集下 口部 畫至三畫 去

唐韻集韻古支文 增同 又玉篇古瑩切 又唐韻戶頃切 集韻戶茗切 音迴義同

音琮開孔也 增同 又唐韻戶頃切 集韻戶茗切 音迴義同

垂从 增同 又唐韻戶頃切 集韻戶茗切 音迴義同

反四 增同 又唐韻戶頃切 集韻戶茗切 音迴義同

受於王者也象其札一長一短中有二編之形 又玉篇立也

韻所晏切音訓本作柵省 再 唐韻集韻韻會於作代切音載

作冊編竹木而為落也 再 說文一舉而二也从再省徐曰

一言舉二也至篇兩也廣韻重也仍也書禹謨朕言不再禮儒

行過言不再註知過則改故不再也左傳僖五年一之謂其

可再乎 又子例切音祭楚辭九章昔法度而心治 再 唐韻

今辟與此其無異寧溘死而流亡兮恐禍殃之有再 再 唐韻

韻會於古瓦切音寡說文別人肉置 增同 字集補將

其骨也 集韻亦作剛韻會或作另 增同 字集補將

集韻官古作內 五 同 海賦罔然鳥逝註光也 增同 音

側狡切音爪果木盛生象字彙與泉字 同 玉篇古文雨

不同泉从口此从月正字通泉字之譌 同 玉篇古文雨

玉篇與 同 集韻兩古作 七 同 唐韻集韻直祐切韻會正

蓋从目由聲徐曰介胄字从月月音員詩魯頌公徒三萬員胄

朱綬 韻會或作壘亦作軸荀子議兵篇冠軸帶劍 正韻胃

與胃子之胃不同經 冒 古文 固 同 唐韻莫到切集韻韻

典多混傳寫譌也 冒 古文 固 同 唐韻莫到切集韻韻

耄說文蒙而前从目目以物自蔽而前也謂貪冒若目無所見

也前漢翟方進傳冒濁苟容註師古曰貪蔽也食貨志舉陵夷

廉恥相冒註昌蔽也 又假稱曰冒前漢衛青傳冒姓衛氏註

冒為假稱若人首之有覆冒也 又所以覆其首前漢雋不疑

長記字典 子集下 口部 四畫至七畫 七

傳著黃冒 又玉篇獲也食巾也 又與媚通正韻忌也書秦

誓冒嫉以惡之 又通作瑁周禮春官天子執冒四寸以朝諸

侯註名玉曰冒者言德能覆天下也 又集韻韻會正韻悉密

北切音默增韻貪也左傳昭三十一年貪冒之民 又犯也前

漢衛青傳直冒漢圍 又單于名史記匈奴傳及冒頓立攻破

月氏 又集韻正韻梵莫佩切音妹箭漢司馬相如傳毒冒龍

龍註毒音代冒音妹韻會龜屬 增周 曷石鼓文周不餘反

身似龜首尾如鸚鵡甲有文 增周 曷石鼓文周不餘反

八葦 積財也象對交之形 又韻會數也十秭曰葦 又

韻會邑名 又中葦宮中構結深密之處詩邠風中葦之言前

漢梁共王傳聽聞中葦之言註應劭曰中葦材構在堂中顏曰

舍之交積材木 易 集韻乃可切音娜木作修玉篇成也

蓋閭內隱奧處 易 成屋所容受也集韻類篇或又作曷 曰吁

唐韻况于切集韻韻會句于切音吁玉篇覆也版之冕也儀

禮士冠禮周弁殷冔夏收註冔名出于撫撫覆也言所以自覆

飾也詳大雅常服黼冔廣韻或作冔 又唐韻况羽切集韻韻

會火羽切音訓義同 韻會毛氏曰从月从吁从日誤或作

誤 增 倫 註詳欠部二畫 九 冕 集韻莫報切音員觸

突前 冕 唐韻亡辨切集韻韻會正韻美辨切音免說文大

也 冕 夫以上冠也遂延垂塗纈統从日免聲古黃帝初作

冕徐曰冕上加之也長六寸前狹圓上廣方朱緣塗之前後遂

延旂其前垂珠也俯仰逶迤如水之流纈統黃色也以黃綿綴

冕兩旁下繫玉瑱又謂之珥細長而銳若筆頭以屬耳中無作

聰明虛已以待人之意冕之言俛也後仰前俯主於恭也禮五

藻諸侯裊冕以待朝禮器天子之冕朱絲藻十有二旒諸侯九上

大夫七下大夫五此以文為貴也 又韻會或作纈荀子禮論

篇郊之麻纈集韻亦作纈 又正韻禮記士立端諸侯立端以

祭天子立端而朝日於東門之外端皆作冕 又集韻武遠切

音晚冠有 冕 集韻時征切音成飯置也 兩 唐韻母官切集

延前俯也 冕 字彙从日从日者去聲 兩 韻謨官切音

延也 八畫 九畫 六

購說文平也从廿五行之數二十分爲一辰从兩平之義

圓

字彙補音未詳影神

十

唐韻苦治切集韻乞洽切

冕

唐韻丘員切集韻驅圓

冕

正韻

冕

唐韻集韻林施智切施去聲玉篇

增

集韻都致切

冕

唐韻集韻林施智切施去聲玉篇

增

唐韻羊戊

冕

唐韻集韻林施智切施去聲玉篇

增

唐韻羊戊

冕

唐韻集韻林施智切施去聲玉篇

增

唐韻羊戊

冕

唐韻集韻林施智切施去聲玉篇

增

唐韻羊戊

冕

唐韻集韻林施智切施去聲玉篇

增

唐韻羊戊

冕

唐韻集韻林施智切施去聲玉篇

增

唐韻羊戊

冕

唐韻集韻林施智切施去聲玉篇

增

唐韻羊戊

冕

唐韻集韻林施智切施去聲玉篇

增

唐韻羊戊

冕

唐韻集韻林施智切施去聲玉篇

增

唐韻羊戊

冕

唐韻集韻林施智切施去聲玉篇

增

唐韻羊戊

冕

唐韻集韻林施智切施去聲玉篇

增

唐韻羊戊

冕

唐韻集韻林施智切施去聲玉篇

增

唐韻羊戊

冕

唐韻集韻林施智切施去聲玉篇

增

唐韻羊戊

冕

唐韻集韻林施智切施去聲玉篇

增

唐韻羊戊

冕

唐韻集韻林施智切施去聲玉篇

增

唐韻羊戊

冕

唐韻集韻林施智切施去聲玉篇

增

唐韻羊戊

冕

唐韻集韻林施智切施去聲玉篇

增

唐韻羊戊

冕

唐韻集韻林施智切施去聲玉篇

增

唐韻羊戊

冕

唐韻集韻林施智切施去聲玉篇

增

唐韻羊戊

冕

唐韻集韻林施智切施去聲玉篇

增

唐韻羊戊

冕

唐韻集韻林施智切施去聲玉篇

增

唐韻羊戊

古文物字註見巾部六畫
又丞矢切音布義同
韻會按離白帽也
又通作離雨雅
註曉擗江東取白頭翅背
上長翰毛以爲曉離名之曰白鷺縷
又晉書山簡傳作接離
集韻或
作離或
增
冕
字註見部首

唐韻集韻 道光七年奉 旨重刊

一部

唐韻集韻 覆物同文舉要象布幕下覆正字通今作覆借作冪小篆

从巾 一 唐韻集韻 莫狄切音覓說文覆也从一下垂玉簪以巾

作帳 二 元 篇海 元 唐韻餘針切集韻會夷針切 元 音

開與註孟康曰元行也 又唐韻以周切集韻會夷周切 元 音

韻千求切 元 音由前漢馬援傳元豫未決後漢來歙傳元豫不

決註狐 元 篇海得立切 元 音納入也 三 增 元 字彙補 元 音

疑也 四 天 海 元 字彙補 元 音 元 字彙補 元 音 元 字彙補 元 音

古文天字註 見大部一畫 增 公 說文長箋古文容 元 音 元 音 元 音

六 同 玉篇徒籠切 采 唐韻武移切集韻韻會民里切正

米聲徐曰罔即周布之意今文作采廣韻入也周行也詩商頌

采八其罔韻會深也冒也 又杆采國名在大宛東史記大宛

長也 子集下 一部 二畫至六畫 元

寒平

マカハカリ
マカハカリ
マカハカリ

翰法カウ

(フ)從口從元從

又別作冠非

冠 冠

傳康則扞采于真 正韻與宗字不同 旨重刊

宗音森从宀从木采从一从米从木誤 玉篇詩亦切

調也今作適 又說文飯剛 冠 唐韻集韻韻會古丸切正韻

柔不調者釋名冠不適也 冠 沾歡切於音官說文秦也所

以秦髮从一元冠有法制故从寸徐曰取其首故从元古亦

謂冠為元服白虎通冠者卷也卷持其髮也釋名冠貫也所以

貫縮髮也後漢輿服志上古穴居野處衣毛冒皮後世聖人見

鳥獸有冠角願胡遂制冠冕纓紱 又姓風俗通古者鷓冠子

之後 又唐韻集韻韻會正韻於古玩切官去聲禮曲禮二十

日弱冠冠儀冠者禮之始也故聖王重冠白虎通男子幼娶必

冠韻會男子二十加冠曰冠 又為衆之首曰冠前漢魏相丙

吉傳贊高祖開基蕭曹為冠史記灌夫傳夫名冠三軍 又姓

韻會列仙傳有仙人冠先 又叶俱倫切音塵張紘枕篋瑛料

允麗惟淑惟珍安安文枕式彼弁冠 又韻補叶居員切谷平

擊劉歆孟母贊子學不進斷機示焉子遂成德為當世冠 又

叶肩縣切音賄蘇轍燕山詩丹子號無策亦數游俠冠王甫非

元平

マカハカリ
マカハカリ
マカハカリ

(フ)屈也俗作冤

非

八 冢

唐韻正韻莫紅切集韻韻會誤蓬切於音

覆之以正作聖胚胎也羣生虫豸有物 冢 唐韻正韻知隴切

蔽覆暗者當求明也 集韻通作冢 冢 集韻韻會展勇切

於音塚說文高墳也徐曰地高起若有所包也釋名腫也象山

頂之高腫起 又大也周禮天官乃立天官冢宰註冢宰大宰

也爾雅釋詁冢大也疏冢者封之大也 又山頂也爾雅釋山

山頂冢疏小雅山冢冢崩毛傳山頂曰冢 又封土為社玉篇

大社也詩大雅乃立冢土註大社封之高于他社故曰冢土也

又墓之墳者亦曰冢周禮春官冢人註冢封土為丘壠冢冢

而為之疏山頂曰冢故云冢冢而為之也 取 集韻韻會於從

玉篇鬼神舍也高墳也 正韻通作塚 取 遇切音堅說文

取从一从取積也徐曰古以聚物之聚 冤 唐韻集韻韻會於

為取上必有覆冑之也今借作最誤 冤 於袁切音鴛說文

屈也从兔从一兔在一下不得走益屈折也廣韻枉曲也史記

于定國傳張釋之為廷尉天下無冤民定國為廷尉民自以不

冤 子集下 一節 七畫 八畫 五

冤 冤

冠
說文作冠從冫碑變
從冫字原誤書作冠
隸釋以

冠從冫
變從冫
冫從冫
隸釋以
冫為冠

冠

冠

冠

冠

冠

冠

道光七年奉旨重刊

冤 又冤句縣韻會 在曹 冥 唐韻莫經切 集韻韻會 忙經切

州句音劬 正韻亦作冤 冥 正韻眉兵切 然音銘 說文幽也

从日六一聲 日數十十六日而月始虧一亦夜也 爾雅釋言功

也 註幼稚者冥昧也 詩小雅嘒嘒其冥 前漢五行志其廟獨冥

註暗也 玉篇窈也 夜也 草深也 又青冥天也 楚辭九章標青

冥而掩虹 又北冥海也 莊子逍遙遊北冥有魚正韻通作溟

又玄冥水神 禮月令其神玄冥 註少皞氏子曰脩曰熙為小

官 又集韻韻會 母迴切 正韻母歐切 然銘上聲 詩小雅無將

大車維靡 冥冥無思 百憂不出 于頌 宋註冥冥昏晦也 又集

韻莫定切 銘去聲 義同 又集韻韻會 正韻然莫狄切 音危 覆

也以繩縻取禽獸之名 周禮有冥氏掌設弧張為阱 獲以豸猛

獸 又叶謨陽切 史記龜策傳 正書無見 風雨晦冥 雲蓋其上

五采青黃 又集韻韻會 母迴切 正韻母歐切 然銘上聲 詩小雅無將

見切 音麪 冥 眴 視不見 冠 字彙與冠同 冠有 九 思 字彙

切音思 富 正韻富 十 託 唐韻當故切 集韻韻會 正韻都

姓也 富 亦作富 十 託 故切 然音妬 說文與酒爵也从

一託聲 周書王三宿三祭三詁 徐曰 奠置也 言三進三祭三醴

置爵于地也 爵有纂口 冒之也 今文尚書作咤 長箋周書三咤

當字 詁 集韻或作宅 詁 又唐韻集韻 然 增 冢 玉篇古

陽駕切 音詁 義同 六書正譌 今用 叱非 增 冢 文家字

註見 部七 部 十一 宣 正字通 宣字之譌 石 十三 蜀 正字通 古文

部九 十三 增 紘 字彙補 知禁切 音堪 十四 罽 集韻韻會

音覓 韻會 本作 或作 罽 周禮 天官 幕人 掌 赤罽 註 恭 可以 覆

物 祭祀 以 疏 布 巾 罽 八 尊 以 畫 布 巾 罽 八 尋 韻 會 或 作 罽 正

韻 作 幕 亦 作 罽 註 詳 口 部 二 畫 六 獸 正字通 籀文 煙

音 韻 會 中 罽 註 詳 口 部 二 畫 六 獸 正字通 籀文 煙

表記字典 子集下 一部 九畫至十九畫 三

子集下 一部 九畫至十九畫 三

子集下 一部 九畫至十九畫 三

子集下 一部 九畫至十九畫 三

子集下 一部 九畫至十九畫 三

子集下 一部 九畫至十九畫 三

子集下 一部 九畫至十九畫 三

子集下 一部 九畫至十九畫 三

子集下 一部 九畫至十九畫 三

子集下 一部 九畫至十九畫 三

子集下 一部 九畫至十九畫 三

子集下 一部 九畫至十九畫 三

子集下 一部 九畫至十九畫 三

子集下 一部 九畫至十九畫 三

子集下 一部 九畫至十九畫 三

子集下 一部 九畫至十九畫 三

子集下 一部 九畫至十九畫 三

子集下 一部 九畫至十九畫 三

部

𠂔

唐韻筆陵切集韻韻會悲陵切於通平聲說文凍也玉篇

汀

冬寒水結也韻會本作今今文作冰字今偏旁書作

𠂔

唐韻集韻韻會於都宗切為平聲說文四時盡也禮月令天氣

志

冬終也百虎通冰霜冬之候也鵬冠子環流篇斗

柄

北指天下皆冬又姓韻會前燕有司馬冬壽

卦

天地交泰又說文泰滑也又六書故本他達切音獺冰

陳

滑水也俗作法達左傳伯棼射

王

沃暢註法過也箭過車轆上也

韻

韻會悲陵切於通平聲說文本作於徐曰今文作冰韓詩說

云

冰者窮谷陰氣所聚不洩則結為伏陰禮月令孟冬水始冰

康熙字典 子集下 部 二畫至四畫 三

仲冬冰益壯季冬冰方盛水澤腹堅命取冰冰以入周禮天官
 凌人共冰秋刷冰室冬藏春啟夏頒冰 又爾雅釋器冰脂也
 註莊子云肌膚若冰雪冰雪脂膏也疏脂膏一名冰脂 又矢
 簡蓋曰冰左傳昭二十五年公徒釋甲執冰而踞註冰櫃九蓋
 疏盛弓者也或云櫃九是箭筒其蓋可以取飲 又集韻正韻
 怯魚陵切音凝同凝正韻古文冰作冰後人以冰代冰
 以凝代冰 又集韻讀去聲通字切唐書韋思謙傳涕泗冰須
 註謂涕著須而凝也李商隱詩碧玉冰寒漿 又韻補叶筆良
 切音近浜陳琳大荒賦心慙慙以伊感兮慙 又韻補胡誤切
 永思以增傷悵太息而攪涕乃揮霑而淚冰 集韻韻會正
 韻胡故切怯音護玉篇寒也廣韻寒凝也 汗 玉篇汗 正
 張衡西京賦洞陰沍寒 韻會通作洞 俗作汗 冲 正
 昌中切音充同冲韻會冲或省作冲和也深也 又雅也玉篇
 際昔公勤勞王家惟予冲人弗及知註冲幼也 又詮法幼小
 在位曰冲 又鑿冰聲詩幽風鑿冰冲冲 又垂貌詩小雅倬
 革冲冲 又韻補叶仲良切音長道藏歌鑿冰對啟明圓華煥

三冲綱案麗九 天綠繞丹房 决 玉篇俗 况 玉篇俗况字 按况本

二字之譌 治 唐韻羊者切集韻韻會正韻以者切怯音野

遇冷即合與冰同志故字从冰正韻鏐也銷也鑄也韻會鏐鑄

謂之治引尸子蚩尤造九治 又鑄匠曰治前漢董仲舒傳金

之在鏐惟治者之所鑄 又妖治說文女態易繫辭治容誨淫

正韻裝飾也 又姓廣韻左傳衛大夫治廬 又玉篇公治複

姓 又江南有梅根治宋書百官志江南有梅根及治塘二治

庾信枯樹賦南陵以梅根治治孟浩然詩火熾梅根治 按此

皆晉時治官所居楊慎謂治即野字非 又韻補叶演女切音

與齊武帝估客樂詩昔經樊鄧役阻湖梅根治深懷悵往事意

滿辭不敘 又叶郎果切音嫫容也謝惠連詩 冷 唐韻集

生無文章西施整妖冶胡為空耿介悲哉君志鎖 韻魯村

切韻會正韻魯杏切怯音上聲說文寒也从欠令聲六書正譌

別作洽非洽乃水名南史齊樂預傳人笑褚公至今齒冷增韻

子集下 五書

清甚也 又姓廣韻前趙緣南徐州刺史冷道字安義 又唐

韻方鼎切集韻則鼎切於靈上聲冷寒也 又集韻韻會於

郎丁切音靈冷澤 冲 唐韻集韻韻會正韻於音半切音判冰

吳人謂冰曰冷澤 釋也通作泮詩擗風士如歸妻迨冰未

泮 又韻補叶匹見切音斤蘇軾燕山詩攻堅 汝 唐韻集韻

其攻玉乘瑕易泮泮中原但常治敵勢變生變 汝 韻會於分

物切音弗寒也說文詩一之日暉煖六書正譌暉煖俗用腐發

非集韻風寒 又玉篇寒冰貌 又唐韻集韻韻會正韻於方

伐切音 石 玉篇彼孕切 洞 唐韻古迴切集韻暎迴切於音

髮義同 音冰飛聲 增冷 集韻冷古作 泖 字彙補回

篇冷也廣韻寒也 又 增冷 集韻冷古作 泖 字彙補回

義同 六活 玉篇胡括切音 洞 集韻徒弄切 洛 唐韻下

韻韻會正韻曷各切於音洞玉篇落澤冰貌楚辭 洗 集韻韻

九思冰凍兮冷澤 又集韻歷各切音落義同 洗 集韻韻

於色極切音 泖 集韻伊真切音 洪 集韻巨勇切

殊亮洗寒貌 因本作湮寒貌 洪 共上聲凝也 多 篇海

冽 唐韻正韻良薛切集韻方榮切韻會力薛切於音列玉篇

寒氣也詩小雅有冽洌泉 又韻會通作烈詩一之日栗

烈 又集韻力制切音例義同易井卦九五井冽泉食王肅

註音例漢王褒聖主得賢臣頌虎嘯而谷風冽龍興而致雲氣

馬融笛賦氣噴勃以布覆兮乍踣躡以 血 正字通血佃二字

狼戾肅叩鍛之炭谷兮正瀏灑以風冽 津 字彙補崇占

滿佃清淨也 增冷 字彙補回涉切 津 切音尖進也 淫

譌作血無義 增冷 音挾和也霑也 七 冰 集韻渠尤切音求

字彙補克生 修 音叨紉頭銅飾 七 冰 篇海膠冰手足凍

貌 集韻干尋切音侵冷也 又七稔切侵上 夾 唐韻胡

頰切集 頰 聲侵浸寒貌 又七鳩切侵去聲冷氣 忍 玉篇奴典切妍上

頰檄頰切於音協 涇 集韻巨井切音 忍 聲典忍惡酒也

涇 聲侵浸寒貌 又七鳩切侵去聲冷氣 忍 玉篇奴典切妍上

涇 聲侵浸寒貌 又七鳩切侵去聲冷氣 忍 玉篇奴典切妍上

涇 聲侵浸寒貌 又七鳩切侵去聲冷氣 忍 玉篇奴典切妍上

涇 聲侵浸寒貌 又七鳩切侵去聲冷氣 忍 玉篇奴典切妍上

涇 聲侵浸寒貌 又七鳩切侵去聲冷氣 忍 玉篇奴典切妍上

涇 聲侵浸寒貌 又七鳩切侵去聲冷氣 忍 玉篇奴典切妍上

涇 聲侵浸寒貌 又七鳩切侵去聲冷氣 忍 玉篇奴典切妍上

涇 聲侵浸寒貌 又七鳩切侵去聲冷氣 忍 玉篇奴典切妍上

涇 聲侵浸寒貌 又七鳩切侵去聲冷氣 忍 玉篇奴典切妍上

涇 聲侵浸寒貌 又七鳩切侵去聲冷氣 忍 玉篇奴典切妍上

凜

集韻其極切極上聲凜洗寒貌

增

玉篇毗意切音避涕也

凍

字彙補心奏切音漱冷凍

澗

字彙補古丙切高上聲冷也

痊

字彙補古文莊字註見艸部七畫

凇

字彙補從七切音寂見篇

八

澳

玉篇他典切音腆典忍

淒

唐韻七稽切集韻韻會千西切正韻此西切

淒

集韻力竹切音六凝雨也

淒

韻會通作淒詩淒其以風嚴氏曰淒旁加二點从欠冰寒也

淒

集韻韻會正韻下音六凝雨也

涸

唐韻集韻韻會

涸

正韻法古慕切音韻疑也閉也

淅

集韻韻會正韻法下音韻疑也閉也

凇

唐韻集韻韻會

凇

林準與准同正韻軫韻準准二字法存當即準字重文

凇

集韻韻會正韻法下音韻疑也閉也

凇

唐韻集韻韻會

凇

韻會思恭切正韻息中切音鬆字林凍浴也寒氣結木如珠見眼乃消齊魯謂之霧松

凇

又集韻蘇弄切鬆去聲音單齊州冬夜詩清香一榻氍毹煖月淡千門霧松寒又

凇

唐韻集韻韻會

凇

咏霧松詩園林初日淨無風霧松開花樹樹同

凇

唐韻集韻韻會

凇

唐韻集韻韻會

凇

韻初耕切音淨冷貌

凇

唐韻集韻韻會正韻法下音韻疑也閉也

凇

唐韻集韻韻會

凇

涼薄也

清

唐韻集韻韻會正韻法下音韻疑也閉也

清

唐韻集韻韻會

清

溫以禦其寒

清

集韻韻會正韻法下音韻疑也閉也

清

唐韻集韻韻會

清

切集韻韻會正韻法下音韻疑也閉也

清

集韻韻會正韻法下音韻疑也閉也

清

唐韻集韻韻會

清

為療又韻會通作彫論語歲寒然後知松柏之後彫又正

清

韻通作彫音書李重傳彫

清

唐韻集韻韻會

清

弊之迹又玉篇力盡貌

清

唐韻力膺切集韻韻會正韻法下音韻疑也閉也

清

唐韻集韻韻會

清

積冰曰凌詩離風三日納于凌陰周禮天官凌人註凌冰室

清

也前漢高帝紀未央宮凌室註師古曰凌室藏冰之室又史

清

記秦始皇本紀陵水經地註陵作凌猶疑也又前漢揚雄傳

清

虎豹之凌遽註師古曰凌戰栗也又集韻韻會法里孕切陵

清

去聲

清

唐韻集韻韻會

清

冰也

清

唐韻集韻韻會正韻法下音韻疑也閉也

清

唐韻集韻韻會

清

冰也

清

唐韻集韻韻會正韻法下音韻疑也閉也

清

唐韻集韻韻會

清

冰也

清

唐韻集韻韻會正韻法下音韻疑也閉也

清

唐韻集韻韻會

清

冰也

清

唐韻集韻韻會正韻法下音韻疑也閉也

清

唐韻集韻韻會

清

冰也

清

唐韻集韻韻會正韻法下音韻疑也閉也

清

唐韻集韻韻會

清

冰也

清

唐韻集韻韻會正韻法下音韻疑也閉也

清

唐韻集韻韻會

廣雅釋詁 道光七年奉 旨重刊

又唐韻德紅切集韻韻 增凍 字彙補定聶 測 字彙補 古文清

會都龍切音東義同 字註見水 淫 字彙補孔內 九 減 玉篇古斬切 音減俗減字 涓 玉篇 匹孕

部八畫 切音聘 馮 韻會通作馮 引詩有馮有翼 湮 集韻伊真切音因 或作涸 測 玉篇 古文

飛聲 斯字註見 南 玉篇奴舍切音 凍 唐韻徒協切集韻達協切 法音牒玉篇冰凍也廣韻

十二畫 凍 字彙補力獲切 十 澄 集韻韻會法魚衣 切音浙博雅崔澄

相著 霜雪也楚辭九思霜雪兮崔澄 又韻會 減 篇海俗 射 集 或作皚澄 又集韻吾回切音毀義同 減 字 射 韻

詞夜切音 漂 唐韻集韻韻會正韻並力質切音栗說文寒也 謝凋也 粟詩二之 日栗烈 滄 古文 冷 唐韻初亮切集韻韻會楚亮切音韻 楚浪切音創說文寒也从久倉聲

逸周書天地之間有滄熱用其道者終無竭前漢枚乘傳欲湯 之冷一人吹之百人揚之無益也列子湯問篇日初出則滄倉 涼涼 又唐韻集韻並干剛切音蒼義同 勝 集韻問承切 日水名亦州名 又集韻楚耕切音球冷貌 涵 篇海切南切 聲韻會今文作凌 濂 音廉薄冰也 涵 音含寒也 增

源 字彙補每粉切 滂 字彙補品雙切 瘡 字彙補定即切 名上聲寒貌 滂 音滂凍相著也 瘡 音滂凍相著也 增

十 彩 唐韻弋支切集韻韻會余支切正 堅 音元冷也 集韻率擱切 漑 集韻昨回切罪平聲漑澄霜 參 集韻 音懣寒貌 漑 雪積聚貌韻會漑或作漑 參 集韻 切音留膠冰 爽 集韻楚兩切 凜 唐韻卑古切集韻韻會正 手足凍貌 爽 音愴冷貌 凜 韻壁吉切音必說文風 寒也互詳五 滲 集韻所禁切森去聲寒貌 增 集韻 畫波字註 又正字通七感切音慘義同 增 集韻 畫 子集下 九畫至十一畫 老

衰 集韻 畫 子集下 九畫至十一畫 老

衰 集韻 畫 子集下 九畫至十一畫 老

衰 集韻 畫 子集下 九畫至十一畫 老

衰 集韻 畫 子集下 九畫至十一畫 老

衰 集韻 畫 子集下 九畫至十一畫 老

衰 集韻 畫 子集下 九畫至十一畫 老

衰 集韻 畫 子集下 九畫至十一畫 老

衰 集韻 畫 子集下 九畫至十一畫 老

衰 集韻 畫 子集下 九畫至十一畫 老

作最註 見三畫 **十一** 斯 古文 測 唐韻息移切 集韻山官切 韻會相

冰也从久斯聲 徐曰冰解而流也 風俗通冰流曰斯 冰解曰泮

又集韻韻會正韻 泮先齊切 音嘶義同 又正韻息漬切 斯

去聲 **十二** 潔 玉篇公節切 增 儉 字彙補 古文印字 禽 補其

義同 吟切音 森 字彙補 詩品切 增 斲 字彙補 同 三 濃 集韻奴凍

禽寒狀 凍 玉篇他頤切 音 澁 集韻居良切 澤 唐韻徒洛切

凍貌 澁 挺字彙 冰貌 澁 音澁 凍凝也 澤 集韻韻會正

韻達各切 杜音 鐸 冰結 又正韻直格切 音宅 義同 澁 唐韻力綫切 集韻韻會正

聯句 磔毛各 樂 瘳 又集 澁 唐韻力綫切 集韻韻會正 韻力

韻義 錦切 歆上聲 義同 澁 唐韻力綫切 集韻韻會正 韻力

也 集韻或作瘳 澁 正字通 澁 唐韻力綫切 集韻韻會正 韻力

平聲 說文水堅也 木作冰 从水从夂 徐曰俗作凝 今文从俗 凝

其凝 易鼎卦 君子以正位凝命 註嚴整貌 又唐韻牛餒切 集韻韻

凝 解翼高蓋 季註 徐聲引 謂之凝 又唐韻牛餒切 集韻韻

會 牛孕切 杜音 去聲 止水也 又叶鄒力切 辨人聲 楚辭大招

天白 顛顛 寒凝 凝只 竟平 無往 盈北 極只 註凝凝 冰凍貌 又

韻會 或作疑 詩大雅 靡所 止疑 註 增 凝 字彙補 曉伊 五

音吃 疑讀如儀 禮疑立之 疑定也 增 凝 字彙補 曉伊 五

音掩 藏 六 瀨 集韻落蓋切 音 凝 字彙補 古冬 凍 以剪切

匿也 六 瀨 賴說文 寒也 音 凝 字彙補 古冬 凍 以剪切

狼狄 切音 七 漸 音鶴 煎鹽也 爵 集韻子肖切 九 增

歷列 寒也 七 漸 音鶴 煎鹽也 爵 集韻子肖切 九 增

凝水 字彙補 二十 嚴 集韻魚 欬切 音嚴 嚴凝 寒

凝水 同冷 二十 嚴 也 又魚 寔切 音嚴 義同

几部

几 唐韻居履切集韻韻會舉履切正韻居里切杜寄上聲說文踞几也徐曰人所凭坐也詩大雅或肆之筵或授之几

周禮春官五几玉几雕几彤几漆几素几劉歆西京雜記漢制天子玉几冬加綈錦其上謂之綈几凡公侯皆竹木几冬則細

綈為橐以馮之玉篇案也亦作机左傳昭五年設机而不倚又几几安重親詩幽風赤舄几几

韻慵朱切杜音及說文鳥之短羽几几然韻會几有鈎挑者為几

案之几不鈎挑者為几鳥短羽也又精蕩几擊兵也象建千

兵車而不用故其首有垂旂形凡 唐韻集韻韻會正韻杜符

執之前驅赴敵則加又為父 咸切音帆說文最括也玉

篇非一也廣韻常也皆也正韻大概也又前漢揚雄傳請略

舉凡註師古曰凡大指也杜預左傳序發凡以言例又玉篇

計數也前漢石奮傳凡號奮為萬石君註師古曰凡最計也總

合其一門計五人為二千石故號萬石君又最凡諸凡之最

唐韻

子集下

几部

一畫

元

目也司馬天官司會註書謂簿書契其最凡也小宰疏凡要亦是簿書如今印契其凡目所最處印之

又輕微之稱廣韻凡輕也孟子待文王而後興者凡民也又國名在濬州春秋隱七年天王使凡伯來聘左傳僖二十四年凡蔣邢茅胙祭周公之

脣也又姓韻會周公凡伯之後又叶符筠切崔駰達旨高樹靡陰獨木不林隨時之宜道貴從凡註凡常也

增凡 字彙補古文無字 註見火部八畫 **三凡** 集韻正韻於斤於切音

而止也玉篇與居同晉書胡毋謙傳凡背東 **凡** 唐韻章忍切集韻止忍切於

壁正韻古居字凡从几案之几與凡字不同 **凡** 唐韻章忍切集韻止忍切於

呂切於音柱說文凡止也从 **凡** 音軫說文新生羽而飛也 **凡** 字彙補於

又得几而止玉篇與處同 **增凡** 字彙補古文大字註 **凡** 字彙補於

軫去聲義同 **增凡** 見部首 亦作 **凡** **凡** 字彙補古文否字 **凡** 集韻與

也 **四增凡** 同風 **不凡** 註見口部四畫 **凡** 永同詳

永字 **凡** 字彙補古文无字註詳部首 **五凡** 集韻曲勿切

或省 **增凡** 集韻民古作 **凡** 同商 **六凡** 唐韻扶

韻韻會皮冰切於音平說文依几也从几从任增韻倚也正韻

隱几也山海經西王母梯几而戴勝註梯几凭几也又唐韻

集韻韻會皮孕切正韻 **凡** 唐韻奇逆切集韻正韻竭切於

皮命切於憑去聲義同 **凡** 音劇楊子方言倦也前漢司馬相

如傳子虛賦傲凡受詘註蘇林曰凡音倦凡之凡 **增凡** 五

師古曰凡音與劇同 又作 **凡** 史記傲凡受詘 **凡** 字彙補古文始字

篇海古文夜字 **凡** 玉篇集韻於古文 **凡** 註詳女部五畫

註詳夕部五畫 **凡** 集韻風古作 **凡** 字彙補與以同見漢孔

增凡 字彙補古文不字 **凡** 五音篇海古文夜

字彙補古文不字 **凡** 字註詳夕部五畫 **凡** 字彙補古文不字

子集下 几部 二畫至六畫 辛

山部

唐韻丘范切集韻口范切故音坎說文張口也象形正字

通曉稜曰口受物之器象地體承载形虛中者當其无有

器之用也又集韻△集韻丘魚切音虛說文△盧飯器以

苦紺切音勸義同△柳為之象形總要象仰孟傲口形

增 玉篇古文口 凶 古文 歹 唐韻正韻許容切

故音智說文象地穿交陷其中徐曰惡不可居象地之壑也惡

可陷人也爾雅釋詁咎也疏謂咎惡也又玉篇短折也惡

與烟通集韻憂懼音語敵入而凶註凶猶凶凶恐懼亦作兇說

文擾恐也又叶虛王切既平聲東方朔七諫業失之而不救

兮尙何論乎禍因彼離畔而 山 唐韻烏后切集韻於口切故

朋黨兮獨行之士其何望 山 音殿山名山在溧陽穆慎丹

鉛錄山山在宜興縣溧山亭侯山山即其地今桐 增 出 玉

城有山山讀若偶與溧陽宜興山山同名異地 增 出 玉

表 子集下 口部 畫 畫 至

古文因字註 見日部三畫 四 集韻甘古作 三 山 唐韻苦對切集韻苦

也从土口集韻上也前漢律歷志野人舉山而與之蔡邕釋詁

九河盈溢非一由所能防韻會今作魏莊子齊物論大塊噫氣

又作黃禮禮運贊桴而土鼓註舊讀為因塌也 集 山 玉

韻或作墳 又集韻苦怪切正韻苦火切音崩義同 山 玉

古文落字註詳艸部八畫說文石也東楚名岳 山 玉

曰由象形也正譌由竹器象形番庸皆以此 山 玉

汲切从豚人聲出貌杜前詩雲靈心凸知難捧杜牧詩酒凸航

心激灑光 又通俗文肉凸曰瘡 又唐韻集韻韻會於徒結

切音迭 四 唐韻烏洽切集韻韻會乙洽切音泥低下也東

高也 四 方朔神異經大荒石湖千里無凸凹平滿無高下

江淹青苔賦悲凹險兮惟流水而馳騫楊慎丹鉛錄土窪 山

曰凹土高曰凸古象形字 又集韻於交切音沃深也 山

唐韻赤律切集韻韻會正韻尺律切於春入聲說文進也廣韻

見也遠也增韻出入也吐也寫也 又生也爾雅釋詁男子謂

姊妹之子為出左傳成十三年康公我之自出註秦康公晉之

甥也 又周禮秋官大司寇其不能改而出圖上者殺註出謂

越獄逃亡也 又增韻斥也正韻亦作黜 又唐韻集韻韻

會尺類切正韻出瑞切於推去聲自中而外也 又正韻凡物

自出則入聲非自出而出之則去聲然亦有互用者 又叶尺

偽切吹去聲詩小雅匪舌是出維躬是瘁 又叶敕律切音黜

馬融圍棋賦熒惑窘乏兮無令許出深念遠慮兮勝乃可必

增

田

字彙補武后

四

田

玉篇古文菑字

增

田

集

韻

甘古作苗

因

玉篇古文菑字

六

函

唐韻集韻韻會正韻

於胡男切音含說文

註詳部首

註詳艸部八畫

庚辰年

子集下

口部

三畫至六畫

三

身區字典 道光七年奉旨重刊

舌也又容也禮曲禮席間函丈又前漢禮樂志郊祀歌函蒙

祉福常若期註師古曰函包也又前漢班固敘傳函之如海

註讀與舍同律歷志太極函三為一禮樂志人函陰陽之氣

又玉篇鎧也周禮冬官考工記燕非無函也夫人而能為函也

又集韻戶感切音鎮通俗文口上曰臙口下曰函集韻或

作械前漢天文志太白開可械劔註謂可容一劔也又唐韻

集韻韻會胡讒切正韻胡岳切於音咸匱也又集韻或作榘

木名又或作錡博雅介鎧也通作函又玉篇書也晉書殷

浩傳竟達空函又姓廣韻漢有豫章太守函熙又漢復姓漢

未有黃門侍郎函治子覺又函谷關名又通作咸周禮秋

官伊耆氏共杖咸註咸讀為函以此藏杖也又

張有復古編函又作函亦筆迹小異別作函非

函別作函篇海函集韻測洽切音插本作函說文春去麥

函非函同圖函皮也从白干所以函之或作函奮

八增

齒

玉篇古文齒

字註詳部首

十

唐韻士乃切音叨古器

七

函

韻

長知字彙補與辨同

十四

增

齒

字彙補籀文乃字註詳ノ部一畫

康熙字典

子集下

口部

七畫至十四畫

函

庚辰之典 子集下 刀部 一畫 庚辰七年奉 旨重刊

刀 刀 刀

刀部

刀 唐韻集韻韻會都勞切正韻都高切於到平聲說文兵也

玉篇所以割也左傳襄三十一年未能操刀而使割也 又錢

名初學記黃帝採首山之銅始鑄為刀史記平準書龜貝金錢

刀布之幣與焉註素隱曰刀者錢也以其形如刀前漢食貨志

利於刀註如淳曰名錢為刀者以其利於民也 又詩衛風誰

謂河廣曾不容刀朱註小 唐韻都聊切集韻韻會正韻丁

船曰刀正韻小船形如刀 聊切於音紹古者軍有刀斗箭

漢李廣傳不擊刀斗註孟康曰以銅作鏃受一斗晝炊飲食夕

擊夜行 又刀才風欲止微動貌莊子齊物論而獨不見之調

調之才才乎郭象註調調才才搖動貌 又姓史記貨殖傳齊

俗賤奴虜而刀閒獨愛貴之韻會出渤海齊大夫豎刁之後

韻會說文刀兵也都牢切又丁聊切木 刀 韻會刀隸 刃 唐

一字而二音後人作刁以別之而已 或作刁 刃 韻

庚辰之典 子集下 刀部 一畫 庚辰

集韻韻會正韻並而振切忍去聲說文刀堅也象刀有刃之形
徐曰若今刀刃皆別鑄剛鐵故从一玉篇刀刃也莊子養生主
臣之刀十九年矣所解數千牛而刀刃若新發于硯又韻會
刀加距為刃字彙俗作刃非又而鄰切音人揚子太玄經旌
旗絰羅太恨民也
兵衰衰不血刃也
木作刃
或作刃
韻裂也判也
又前漢律歷志一黍之廣為一分分者自三微而成著可分別
也又半也公羊傳莊二年師喪分焉荀子仲尼篇以齊之分
奉之而不足又徧也左傳哀元年熟食者分而後敢食又
與紛通荀子儒效篇分分乎其有終始也淮南子繆稱訓禍之
生也分分註猶紛紛又周禮天官以待國之匪頒註匪讀為
分又唐韻扶問切葉韻韻會符問切並汾去聲名分也禮禮
運禮達而分定又均也分劑也禮曲禮分毋求多又分位

分

唐韻府文切集韻韻會方文切並音併說文別也
从八刀刀以分別物也易繫辭物以羣分又增

刃

集韻楚良切音憲說文傷也从刀
从一徐曰一刀所傷指事也韻會

也漢諸葛亮出師表此臣所以報先帝而忠陛下之職分也
又集韻方問切紛去聲均也左傳僖元年救患分災又正韻
府吻切音粉爾雅釋器律謂之分註分音紛律管可以分氣
又韻補叶膚容切音丰曹植七啓太極之初渾沌未分萬物紛
錯與道俱降又叶膚眠切音近徧班固西都
賦九市閒場貨別隊分人不得顧車不得旋
聊切並音貂博雅斷也本
作刃或作刃玉篇斷取也
也
切 集韻居虬切
音糾大刀也
切 唐韻集韻韻會正韻並干結切音竊
爾雅釋器骨謂之切註治骨器禮內則韝而切之為膾又迫
也急也禮禮器疏祭祀之事必以積漸敬慎不敢偏切也又
慈實也後漢馮衍傳明君不惡切慈之言又揚雄長楊賦請
略舉凡而容自覽其切註師古曰切要也又史記扁鵲傳不
待切脈註切按也又韻會譏切也割切也又韻會反切一
音展轉相呼謂之反亦作翻以子呼母以母呼子也切謂一韻

切

唐韻集韻韻會正韻並干結切音竊

弘

集韻似古作弘
註見人部五畫一

刂

玉篇而利

刂

唐韻都聊

音展轉相呼謂之反亦作翻以子呼母以母呼子也切謂一韻

子集下

刀部

二畫

兵

之字相摩以成聲謂之切 又前漢外戚傳切皆銅沓冒黃金
 塗註師古曰切門限也音于結反 又唐韻集韻韻會正韻於
 七計切音砌眾也 又一切大凡也前漢平帝紀一切滿秩如
 真註師古曰一切者權時之事如以刀切物苟取整齊不顧長
 短縱橫故言一切 又韻補砌或作切張衡西京賦設切厓陳
 李善註古字通 又叶音刺與刺通儀禮註采時世之詩為樂
 歌所以通情 又唐韻魚肺切集韻魚刈切韻會疑
 相風切也 又唐韻魚肺切集韻魚刈切韻會疑
 章也徐曰木作又後人又加刀作刈屈原離騷願埃時乎吾將
 刈註刈穫也草曰刈穀曰穫 又通艾前漢匈奴傳艾朝鮮之
 旃註師古曰艾讀曰刈刈絕也 又韻會絕也 刈也本作剝說文剝重文
 又玉篇取也殺也 又韻會絕也 刈也本作剝說文剝重文
 作川 集韻亦 增 芻 集韻與從同互見人部从字註 又
 作剛或作切 唐韻正韻古紅切集韻韻會沽紅切於音
 三 刈 同 刈 功 唐韻正韻古紅切集韻韻會沽紅切於音

刊 唐韻苦寒切集韻韻會正韻丘寒切於音平聲說文刊也
 刊陽木而火之註謂所去次地之皮 又所也周禮秋官柞氏夏至日令
 山萊木誅師古曰萊古刈字所其木也 又通泉前漢地理志隨
 愆豐子建怨歌行周且佐文武金際功不刊推心輔王室二叔
 反流言 又叶占案切音丹揚雄鄠商銘瑤琨景勿頸自獻
 金紫褒表萬世不刊章樵讀 又刻也音書孫綽傳必須綽為
 碑文然後刊石焉王儉湘湖碑刊立石以表德字彙揚慎曰劉
 歆答揚雄懸諸日月不刊之書言不可削除也今俗誤作刻梓
 之用各處鄉試序多云刊其文之佳者若于篇張容甫曰刊字
 亦可用刊其字外之餘木而後字成 刊玉篇七見切切也韻
 故刻字謂之刊猶遷官而謂之除也 刊會刊从于戈之干刊
 从于與 刊 集韻丁歷切 刊 玉篇魚乙切 刊 集韻枯昆切
 刊 音的斷也 刊 音剪斷也 刊 音坤斫木枝
 也正字通齊民 刊 唐韻倉本切集韻韻會取本切正韻趨本
 要術借作斲 刊 切於音材說文切也从刀才聲玉篇切斲
 子集下 刀部 三畫

道光七年奉 旨重刊

也儀禮特牲饋食刑肺三箭漢元帝紀自度曲被歌聲分刑節

度註韋昭曰刑切也謂能分切句絕為之節制也 又廣韻細

切也增韻割也截也 又 增刻 字彙補音未詳吳越春秋

集韻此煩切音淺義同 又 增刻 越王謹上刻青天王霸文

紀刻 也 字彙補知微切音 四列 唐韻集韻韻會正韻於

作刻 也 折以血塗刀也 武粉切音吻說文到也

五篇割也禮檀弓不至者刎其人更記張耳 制 篇海音

陳餘傳兩人和與為刎頸交 韻會或作劓 齒割物刎

字彙同 刎 古文 氣 唐韻居依切集韻韻會居希切正韻堅

刎俗省 刎 周禮秋官司師凡刎珥註豐禮之事用牲毛者曰刎羽者曰岬

既切所去聲義同 又唐韻集韻韻會於古對切音憤到也一

曰礪刀 又集韻古外切音俗說文割傷也一曰斷也一曰刀

不科於瓦 刎 集韻所墜切移去 刎 集韻所駕切 刎 五篇

石上刎之 刎 聲刎也玉篇刀刎 刎 沙去聲刺也 刎 得早

切丹上 刑 唐韻戶經切集韻韻會平經切正韻奚經切於音

聲制也 刑 形說文到也从刀丹聲 又玉篇罰總名也易豐

卦君子以折獄致刑禮王制刑者制也制者成也一成而不可

變 又爾雅釋詁常也法也疏謂常法也書召誥王位在德元

小民乃惟刑用于天下越王題註王有首天下之德民皆儀刑

用德于下王德益顯也詩大雅尚有典刑采傳典刑舊法也

又成也禮樂記教之不刑其此之由乎 又禮禮運刑仁講讓

註刑猶則也 又與銅通周禮天官內饗羞脩刑應註刑羹器

史記太史公自序嗚呼刑註刑以盛美也 又叶胡光切音黃

詩大雅罔敷求先王克共明刑采德胡光反 又玉篇刑同刑

刑 古文 剡 守并飲之人人非陷于用守之剡其情也韻會

復古篇云刑从刀井聲剡也刑从 剡 篇海音刁以 剡 唐韻

刀井刑法也今經史皆通作刑 剡 取禾穗也 剡 恪八

切集韻丘八切於音劫說文巧剡或作判 又與契通六書正

譌音器約也从刀寺聲象刀刻畫竹木以記事者別作契契後

契也字集下 刀部 四畫 戾

人所**別**集韻紙民切音續分也**刻**集韻紀披切音羈刀取

加**別**又悲市切音彬義同**刻**物也又舉綺切音紀

曲刀玉**划**唐韻戶花切集韻正韻胡瓜切音華廣韻撥進

篇同**划**船也集韻舟進字謂之划又正字通方言讀若

話俗呼小船為划子又廣韻集韻古臥切果去聲**剝**海

鏹也玉篇剝削也又廣韻集韻古火切音果割也**剝**海

同**剝**唐韻五九切集韻會正韻吾官切音訖說文剝也

研**剝**从刀元聲一曰齊也徐曰印剝弊前漢韓信傳刻印剝

不能子註蘇林曰剝音剝角之剝與搏同手弄角說不忍授也

玉篇削也廣韻剝削也六書故削去廉隅也楚辭九章剝方以

為圓又集韻或作剝亦作剝園莊子齊物論五者因而幾向方

矣註角泯鏹也又通作剝前漢酈食其傳為人刻印玩而不

能授註師古曰韓信傳作剝此作玩義各通又韻補叶虞袁

切音元白居易詩危石懸四五巖巖剝且剝造物者何意惟在

偏**剝**篇海**剝**集韻古穴切音**剝**篇海之容切音**剝**

同**剝**決玉篇剝也**剝**鍾剝削物也**剝**

唐韻力脂切集韻良脂切音黎姓也出剝刀達之後避難改

為勿字又六書故勿又作勞或作剝又集韻隣題切音黎

義同**剝**唐韻集韻韻會法魚厥切音月說文絕也从刀月聲本

也今文但作剝書呂刑是曰剝前漢刑法志剝罪五百又

唐韻集韻韻會正韻法五忽切音兀斷足也集韻或作剝

剝唐韻正韻良脂切集韻韻會力藥切音裂說文分解也

位額延之曲水詩序琴瑟于九列又軍伍左傳僖二十二年

不鼓不成列又布也陳也班固西都賦陛戟百重周廬千列

又周禮地官稻人以列舍水註列者旌其可畦必使平坦則

水可止舍也又姓廣韻鄭有列禦寇又集韻力制切音例

也此**增**別字集韻補古文用**剝**字集韻補余時

也**剝**字集韻補古文用**剝**字集韻補余時

也**剝**字集韻補古文用**剝**字集韻補余時

剗 唐韻集韻韻會正韻於敷勿切音拂說文擊也玉篇

剗 斫也集韻斷也左傳昭二十六年苑子剗林雍斷其

足白居易劍詩君勿矜我玉可切君勿誇我鍾可剗不如持取

挾浮雲無令漫漫蔽白日 又唐韻集韻於符勿切音佛義同

初 古文 鳳 始也从刀衣裁衣之始也徐曰禮之初施衣以

蔽形書禹謨率百官若帝之初蔡仲慎厥初 又禮檀弓夫魯

賢愚同一初 又列子天瑞篇太初者氣之始也韓愈詩

有初註初謂故事 又切音皮義同 又披 又蒲糜

義切披去聲義同 又披 又蒲糜 又蒲糜

六畫說文从刀从未未物成有滋 又蒲糜 又蒲糜

味可裁斷也會意本作制隸作制 又蒲糜 又蒲糜

刪 古文 刪 文刪也从刀册册書也古以簡續故曰孔子刪

詩言有所取捨也會意廣韻又除削也 又蒲糜 又蒲糜

前漢律歷志刪其偽辭取正義著於篇 又蒲糜 又蒲糜

賢自 刪 瓜玉篇割也 又蒲糜 又蒲糜

音性說文分也从刀半聲玉篇分散也 又蒲糜 又蒲糜

官媒氏掌萬民之判註判半也得鵠為合主合其半 又蒲糜 又蒲糜

秋官朝士凡有責者有判書以治則聽註判分半而合者故書

判為辨 又前漢翟方進傳天地判合註師古曰判之言片也

又斷也唐書選舉志試身言書判 又蒲糜 又蒲糜

判 又通作胖字林胖合其半以成夫婦儀禮喪服禮夫妻胖

合 又通作泮史記 又蒲糜 又蒲糜

陸賈傳白天地剖泮 又蒲糜 又蒲糜

聲說文分解也玉篇分別也增韻辨也禮曲禮日月以告君以

厚其別也爾雅釋山小山別大山鮮疏謂小山與大山不相連

也 又蒲糜 又蒲糜

子集下 刀部 五畫

五畫

屬者名鮮惟南子齊俗訓宰庖之切割分別也音仲長放嚴性
 賦同稟氣質無有區別 又傅別謂券書也周禮天官小宰八
 成聽稱責以傅別註鄭曰為大手書於一札中字別之 又唐
 韻集韻會皮列切正韻避列切於便八聲玉篇離也增韻解
 也訣也江淹別賦黯然銷魂者惟別而已矣宋謝惠連夜集歎
 乖詩詩人詠脚躑躅搔首歌離別梁荀濟贈陰梁州詩已作金蘭
 契何言 **劫** 集韻韻會於訖業切音許強取也增韻奪去也剽
 雲雨別 **劫** 掠也左思吳都賦劫剽能罷之室 又正韻禁持
 也荀子修身篇劫之以師 **劫** 韻會劫俗作劫荀子王制篇齊
 友 又韻會劫通作劫 **劫** 桓公劫於魯莊 又劫通作劫
剽 集韻蒲交切 **剽** 集韻力九切 **剽** 唐韻集韻於多忝切
 音胞削也 **剽** 音柳削也 **剽** 音點刀缺一曰所也
 又集韻都念切點去聲說文缺 **剽** 古文 **剽** 唐韻集韻韻
 也詩曰圭之剽 玉篇或作玷 **剽** 利 古文 **剽** 唐韻集韻韻
 韻力地切於音豐說文銛也从刀和然後利从和省易利者義
 之和也前漢龜錯傳兵不宗利與空手同 又廣韻吉也宜也

易言利不利也 又和利也 莊子駢拇篇小人以身殉利
 又禮坊記先財而後禮則民利 註利猶貪也 又爾漢高帝紀
 徙齊楚大族五姓關中與利 註師古曰利謂便好也 又
 周禮冬官考工記輔有三理三者以為利也 註利滑密也 又
 州名韻會巴蜀地首西益州梁收利州 又姓韻會漢有利乾
 為中山相 又韻補叶音黎古樂府雨雪霏霏雀勞利長荷飽
 滿短 **刺** 篇海初已切 **刺** 篇海類編公懷 **刺** 篇海類
 刺 音齒割物也 **刺** 音承斷也 **刺** 編丑全
 切音川 **刺** 字彙補 **刺** 字彙補力支 **刺** 字彙補二位 **刺**
 去皮也 **刺** 同 **刺** 切音茂摩也 **刺** 剽
 五音篇海生括切 **剽** 字彙補古文割 **剽** 唐韻古頤切
 音刷海篇割也 **剽** 字註詳十畫 **剽** 集韻韻會古
 剽切正韻古滑切於音鴉說文楮把也 一曰 **剽** 集韻北角切
 剽切廣韻剽削周禮冬官考工記剽之工 **剽** 邦入聲與剽
 用 **剽** 篇海初栗切 **剽** 字彙居尤切 **剽** 集韻他彫切跳平
 同 **剽** 音剽割聲 **剽** 音鳩出罪也 **剽** 聲別也 又丁聊

劫 齊平
劫 劫
並非 劫別作劉桂

切音紹傳 雅斷也 列 篇海丁可切多 剛 集韻居曾切 到 唐韻正
切集韻韻會刀號切林音倒爾雅釋詁到至也疏到者自遠而
至也詩大雅靡國不到 又姓韻會出彭城楚合尹屋到之後
刑 說文刑 制 唐韻集韻林俯九切音否說文刀 劫 初亮
切集韻韻會楚亮切正韻楚浪切林音恰說文造法刑業也从
井亦聲徐曰井法也亦音瘡廣韻初也 又通作創孟子創業
垂統 又集韻初良切恰平 剛 集韻繫玄切音淵說文挑取
聲傷也 本作办或作州 劫 唐韻苦圭切集韻韻會傾哇切从音奎說文
又集韻因蓮 劫 刺也制也易歸妹士卦羊無血禮內則炮取
豚若胖卦之 劫 又集韻涓惠 劫 唐韻苦胡切集韻韻會正韻
切音桂義同 集韻或作劉 劫 空胡切林音枯說文判也易
繫辭劉木為舟 又玉篇空物腸也屠也前漢王莽傳與
巧屠共劉劉之註劉劉也 又集韻墟侯切音撫義同 剌

唐韻集韻林都唾切多去 聲玉篇所也廣韻所到也 剌 音詮制也 剌 唐韻盧各切
韻歷各切林 剌 唐韻集韻仍吏切正韻而至切林音餽說文
音洛剔也 剌 斷耳也从刀耳書康誥非汝封剌刺人無或
剌 刺人 又集韻 制 古文制 剌 剌 剌 唐韻集韻韻
牛萬切音製說文裁也 又增韻正也御也檢也造也 又廣韻
例切音製說文裁也 又增韻正也御也檢也造也 又廣韻
禁制也 又韻藻高帝紀太后臨朝稱制誦古曰天子之言
曰制書謂為制度之命也 又成法曰制左傳隱元年今京不
度非制也 又禮曲禮士死制註制謂君命士受命致死也
又禮禮器大廟之內敬矣君親制祭註朝踐進血之時君自斷
制牲肝洗于鬱鬯祭神于室也 又邑名左傳隱元年制巖邑
也 又叶音哲崔駰達旨陰陽始分天地初制皇綱云敘帝紀
乃設 又韻會漸或作制江名在東陽莊子外物篇自制河以
東 制 正字通譌字 按玉篇篇作制古文 剌 唐韻苦洽切集
制集韻韻會制古作制此作制譌 剌 韻乞洽切林音

東 制

子集下

刀部 六畫

聖

唐韻集韻會正韻

怡陷也 又玉篇古 刷 唐韻說文刷也爾雅釋詁刷清也註掃

文割字註見十畫 刷 涼冰不用可以清除其室前漢武帝紀欲刷取改行註師古曰

刷除也左思吳都賦刷蕩漪瀾 又顏延之馬賦且刷幽燕畫

抹荆越註形容其迅疾也 又博雅篇謂之刷 又增韻根刷

尋究也 又唐韻集韻韻會 剛 說文別本字剛 券 唐韻去

正韻於所劣切音剛義同 剛 分解也隸作別 券 願切集

韻韻會正韻區願切於音勸說文契也从刀尖聲以木牘為要

約之書以刀割之屈曲大牙釋名券總也相約束纒縈為限也

史記田敬仲世家蘇秦謂田軫曰公常執左券以責于秦韓又

孟嘗君傳馮驩收責於薛既還曰臣合券焚之市義而反 韻

會从刀不从力 刹 唐韻初銜切集韻韻會初轄切正韻初夏

券古卷字也 刹 切於音刹玉篇刹柱也增韻又僧寺 刺 唐韻集韻

釋冢上立柱中藏舍利子亦曰刹王中頭陀寺 刺 韻會七賜

碑列刹相望註列刹佛塔也 集韻或作刹 刺 韻會七賜

切正韻七四切於此去聲說文刺直傷也从刀束爾雅釋詁刺

殺也春秋僖二十八年公子賈成衛不卒成刺之公羊傳刺之

者何殺之也 又儀禮士相見禮庶人則曰刺草之臣註刺猶

剷除之也 又前漢郊祀志刺六經中作玉制註刺采取之也

又廣韻針刺也以針荷物曰刺 又韻會棘芒也 又釋名

書姓名於奏白曰刺後漢應衡傳建安初游洛下始達潁川陰

懷一刺既而無所之至刺字漫滅 又詩大雅天何以刺毛傳

刺責之 又周禮秋官司刺掌三刺一訊羣吏二訊羣臣三訊

萬民註刺訊決也 又刺史官名韻會漢武帝初置刺史掌奉

詔察州成帝更名牧哀帝復為刺史 又唐韻集韻韻會正韻

於七迹切音積穿也傷也增韻刃之也孟子刺人而殺之 又

針刺也史記貨殖傳刺繡文不如倚市門 又偵伺也前漢燕

王旦傳燕王旦遣幸臣之長安問禮儀陰刺候朝廷事 又韻

會黥也 又撐也史記陳平世家平乃刺船而去韓愈詩峻瀨

乍可刺 又刺刺多言貌管子心術篇焉能去刺刺為罟罟乎

韓愈送殷員外序丁寧顧婢子語刺刺不能休 又七計切音

刺 韻會七賜

刺 韻會七賜

刺 韻會七賜

刺 韻會七賜

刺 韻會七賜

刺 韻會七賜

刺 韻會七賜

道光七年奉旨重刊

砌詩魏風維是編心是以為刺 集韻俗

作刺 韻會从束从刀俗作刺誤刺音辣 刻 古文 刪 唐韻

切 集韻韻會乞得切 於音克 說文鏤也从刀亥聲 一日痛也 玉

篇割也 又廣韻割也 又韻會刻薄慘戮也 又爾雅釋器

木謂之刻 又韻會刻漏也 鏤漏箭以候日晷為刻 故因謂晷

度曰刻 又害也 書微子我舊云刻子註我前日所言適以害

子 又爾雅釋獸豕 玉篇同列 說文列本作劉 隸作列

其跡刻疏其跡名刻 劉 又唐韻殊未切 集韻子未切 於音入

聲刺劉 劉 正字通 古文劉 割 唐韻恪八切 集韻韻會丘入

歲濁 割 字註見十畫 割 切於音劫 割也 韓愈詩敗面

碎刺割註黥面曰割 割面曰割 增 刻 字彙補 同 剝 字彙補

又正韻訖黥切音曷義同 剝 字彙補 同 剝 字彙補

則 篇海類編 古痕 剝 字彙補 古文刪 七 剝 唐韻集韻韻會

五音篇海符分 刪 字彙補 古文刪 七 剝 唐韻集韻韻會

切音焚性也 刪 字註見五畫 七 剝 唐韻集韻韻會

音皆剔髮也 玉篇除髮也 亦 剝 唐韻古挺切 集韻韻會古頂

作髻 集韻木作髻或作剔 剝 切於音景 玉篇以刀割頸也

史記淮南王傳令從者魏敬到之註到謂斷其首 又集

韻吉定切 景去聲 義同 又集韻囊丁切 定去聲 義同 剝

唐韻洛侯切 音樓 小穿也 玉篇小裂也 又唐韻集韻

於當侯切 音兜 義同 又集韻一曰割也 或作剔 剝 則 唐

魯何切 集韻良何切 於音羅 玉篇擊也 亦作所 剝 則 唐

又唐韻來可切 集韻朗可切 於羅上聲 義同 剝 則 王篇口怪

也正字 則 古文 剝 剝 剝 唐韻正韻子德切 集韻

通俗字 則 古文 剝 剝 剝 韻會即德切 於音側 說

文則等畫物也 从刀貝 貝古之物 貨也 徐曰 則節也 取用有節

刀所以裁制之也 又玉篇 法也 爾雅釋詁 則常也 疏謂常禮

法也 周禮天官冢宰以八則治都鄙 鄭註 則法也 又增韻 凡

制度品式皆曰則 書說命 明哲實作則 又天理不差曰則 易

乾卦 乃見天則 詩大雅 順帝之則 又法其可法者曰則 書無

逸繼自今 嗣王則其無淫于觀 于逸于遊 于田 註 戒成王效法

則 子集下 刀部 七畫

則 子集下 刀部 七畫

則 子集下 刀部 七畫

則 子集下 刀部 七畫

則 子集下 刀部 七畫

則 子集下 刀部 七畫

則 子集下 刀部 七畫

則 子集下 刀部 七畫

道光七年奉旨重刊

文王也詩小雅君子是則是傲又周禮五命賜註則地未成

國之名又夷則七月律名前漢律歷志則法也言陽氣法度

而使陰氣夷當傷之物又韻會助辭又然後之辭論語行有餘力則以學文

剛 集韻縈玄切音淵說文挑取也一日室也玉篇

剛 唐韻集韻韻會於

入聲義同 剡 唐韻麗臥切集韻正韻寸臥切韻會于臥切

或作剛 剡 唐韻正韻息約切集韻思約切於相人

斬截也 又集韻 剡 唐韻文輝也从刀肖聲一曰析也徐曰

今人音笑刀之匣也 又玉篇剡治也增韻剡削也詩大雅削

屢馮馬註牆成而削治重復也 又小侵也書君陳無倚法以

削 又弱也孟子魯之削也滋甚 又奪除也禮王制君削以

規註今之書刀疏古者未有紙筆則以削刻字至漢雖有紙筆

仍有書刀是古之遺法也 又集韻仙妙切正韻蘇弔切於音

笑刀室也前漢貨殖傳質氏以酒削而鼎食註師古曰削謂刀

削室也入有刀劍室惡者為酒濯合更新也集韻本作銷或作

削 又集韻韻會正韻於所教切音稍周禮天官家削之賦

註二百里家削疏家削之賦者謂二百里之內地名削其中有

大夫采地謂之家故名家削集韻本作削通作稍 又集韻七

削切音峭削格所以施羅網也 又叶息七切音悉蘇賦樵子

詩斷為君倚几滑淨不容削 刺 玉篇力一切音栗 狄 集韻

物微與不淺此贈毋輕擲 刺 同刺斷也削也 狄 集韻

作勢註 刺 集韻制古作 刺 篇海音捕 刺 唐韻郎括切集

見八畫上雨制註見六畫 刺 即刺字 刺 韻盧活切於音

捋博雅 刺 字彙 刺 集韻七鳩切 剋 唐韻苦得切集韻乞

剋也 剋 同剋 剋 集韻七鳩切 剋 唐韻苦得切集韻乞

詰剋勝也疏謂得勝也後漢桓譚傳何征不剋 又廣韻剋已

也 又必也急也 又剋期約定日期也後漢鍾離意傳解徒

桎梏與剋期俱至 又讀書通刻通作剋冥志 刺 唐韻盧達

賀齊傳謹以剋心非但書紳 又集韻剋殺也 刺 切集韻

長史字其 子集下 刀部 七畫

剔

唐韻集韻韻會正韻並他歷切音惕說文解也从刀易聲

剝

玉篇解骨也又韻會或作肆周禮天官內饗註制者肆

剝

解肉也又集韻施隻切音釋

剝

治也又他計切音剝同剝

剝

寬夫有剝唐韻扶沸切集韻父沸切並肥去聲玉篇削也唐文粹剝

剝

剝竹論剝韻別足也前漢百官公卿表咎繇作士正五刑註

剝

師占曰剝去韻骨也剝古文剝唐韻集韻韻會音后切正韻普厚切

剝

拆也玉篇判也中分為剝廣韻破也前漢高帝紀剝符封功臣

剝

左思吳都賦剝巨蚌於回淵又唐韻方武切集韻裴父切並

剝

音撫剝唐韻初限切集韻韻會楚限切正韻楚簡切並音鏹

剝

義同剝玉篇削也集韻平也戰國策剝而頽破吾家前漢班

剝

固敘傳革剝五等制立郃縣又集韻側展切音展剝也蘇軾

剝

牛戩畫詩王師本不戰賊壘何足剝笑指塵壁開此是老牛戩

剝

又韻會初諫切鏹去聲攻也平治也

剝

本作剝今文作剝韓愈詩活計以剝剝剝克也信也又剝被

契

玉篇公八切音剝唐韻奴結切集韻正韻乃老切並

剝

人夫角之本聲于剝而休于氣疏言剝字彙俗剝唐韻集

剝

角之本近于剝得和煦之氣于剝剝初字剝韻會

剝

於側更切音戩插刀也管子輕重篇春有以剝耕夏有以剝耘

剝

又正韻置也東方人以物捕地皆為剝又通作俾史記張

剝

耳陳餘傳莫敢傳刀公之腹剛古文剛但信唐韻古

剝

中者集韻或作鐔又作勇剛說文疆斷也从刀剛聲增韻堅也

剝

韻會正韻居郎切並音岡說文疆斷也从刀剛聲增韻堅也

剝

勁也易乾卦大哉乾乎剛健中正司馬光潛虛剛天之道也

剝

又作剝史記樂剝篇海苦姑切音剝唐韻一九切集韻韻

剝

書而民剝殺剝枯剝剝居破也剝會烏九切正韻烏歡

剝

切並音說說文削也韓愈和裝度假山詩有洞若神剝有巖若

剝

天割又叶紆云切歐陽脩菱溪石詩皆云女媧初鍛鍊融結

剝

一氣凝真純荷非神聖親手跡不剝集韻斷舌作剝詩

然孔竅誰雕剝

集韻亦省作剝

剝

見片部十四畫

剝

剝

剝

剝

庚史字典

子集下

刀部

八畫

剝

剝

剝

剝

集韻刺古作剗 則篇海古聞切 剗集韻列或作剗至篇俗

註見十四畫 剗音臭剗也 剗唐韻集韻韻會並北角切音

重膺旁截疊韻註 剗古文 剗說文裂也从刀象聲玉篇

言矢貫雉骨也 剗也廣韻啓也割也傷害也楚辭九思怫鬱兮肝切剗 又增

剗也廣韻啓也割也傷害也楚辭九思怫鬱兮肝切剗 又增

剗也廣韻啓也割也傷害也楚辭九思怫鬱兮肝切剗 又增

剗也廣韻啓也割也傷害也楚辭九思怫鬱兮肝切剗 又增

剗也廣韻啓也割也傷害也楚辭九思怫鬱兮肝切剗 又增

剗也廣韻啓也割也傷害也楚辭九思怫鬱兮肝切剗 又增

剗也廣韻啓也割也傷害也楚辭九思怫鬱兮肝切剗 又增

剗也廣韻啓也割也傷害也楚辭九思怫鬱兮肝切剗 又增

剗也廣韻啓也割也傷害也楚辭九思怫鬱兮肝切剗 又增

剗也廣韻啓也割也傷害也楚辭九思怫鬱兮肝切剗 又增

剗也廣韻啓也割也傷害也楚辭九思怫鬱兮肝切剗 又增

剗也廣韻啓也割也傷害也楚辭九思怫鬱兮肝切剗 又增

剗也廣韻啓也割也傷害也楚辭九思怫鬱兮肝切剗 又增

剗也廣韻啓也割也傷害也楚辭九思怫鬱兮肝切剗 又增

剗也廣韻啓也割也傷害也楚辭九思怫鬱兮肝切剗 又增

剗也廣韻啓也割也傷害也楚辭九思怫鬱兮肝切剗 又增

剗也廣韻啓也割也傷害也楚辭九思怫鬱兮肝切剗 又增

剗也廣韻啓也割也傷害也楚辭九思怫鬱兮肝切剗 又增

剗也廣韻啓也割也傷害也楚辭九思怫鬱兮肝切剗 又增

剗也廣韻啓也割也傷害也楚辭九思怫鬱兮肝切剗 又增

剗也廣韻啓也割也傷害也楚辭九思怫鬱兮肝切剗 又增

剗也廣韻啓也割也傷害也楚辭九思怫鬱兮肝切剗 又增

剗也廣韻啓也割也傷害也楚辭九思怫鬱兮肝切剗 又增

剗也廣韻啓也割也傷害也楚辭九思怫鬱兮肝切剗 又增

剗也廣韻啓也割也傷害也楚辭九思怫鬱兮肝切剗 又增

剗也廣韻啓也割也傷害也楚辭九思怫鬱兮肝切剗 又增

剗也廣韻啓也割也傷害也楚辭九思怫鬱兮肝切剗 又增

剗也廣韻啓也割也傷害也楚辭九思怫鬱兮肝切剗 又增

剗也廣韻啓也割也傷害也楚辭九思怫鬱兮肝切剗 又增

剗也廣韻啓也割也傷害也楚辭九思怫鬱兮肝切剗 又增

靈 又刻刻身起貌禮玉藻弁行刻刻起履誌急行欲速身屨

恒起也 又刻音義同詩小雅以我覃耜張衡東京賦介馭

開以刻耜 又唐韻集韻韻會 刷 集韻丁聊切音貂琢

於時染切音毋縣名在會稽 刷 文也玉篇刷琢也 剗

集韻郎計切音麗 剗 唐韻丁木切集韻都木切於音啄刀鉏

揚子方言解也 剗 也正字通同黠見六書故與椽斨通

韻會古文淵字 剗 字彙補連二 剗 集韻斷古作剗註

註見水部八畫 剗 切音麗割也 剗 見斤部十四畫

剗 集韻直涉切音喋木作牒薄切肉也 剗 唐韻呼麥切集

韻會古文淵字 剗 切音麗割也 剗 見斤部十四畫

剗 又玉篇住鐸切音人聲剗草刀 剗 唐韻食證切音乘長也玉

聲破聲也 剗 音插切聲 剗 唐韻徒侯切於

遣詩聽法還應 剗 音頭博雅剗也玉篇剗也 剗 唐韻於

難尋經剗欲翻 剗 音頭博雅剗也玉篇剗也 剗 唐韻於

韻會古文淵字 剗 切音麗割也 剗 見斤部十四畫

剗 集韻直涉切音喋木作牒薄切肉也 剗 唐韻呼麥切集

韻會古文淵字 剗 切音麗割也 剗 見斤部十四畫

剗 又玉篇住鐸切音人聲剗草刀 剗 唐韻食證切音乘長也玉

聲破聲也 剗 音插切聲 剗 唐韻徒侯切於

遣詩聽法還應 剗 音頭博雅剗也玉篇剗也 剗 唐韻於

難尋經剗欲翻 剗 音頭博雅剗也玉篇剗也 剗 唐韻於

韻會古文淵字 剗 切音麗割也 剗 見斤部十四畫

剗 集韻直涉切音喋木作牒薄切肉也 剗 唐韻呼麥切集

韻會古文淵字 剗 切音麗割也 剗 見斤部十四畫

剗 又玉篇住鐸切音人聲剗草刀 剗 唐韻食證切音乘長也玉

聲破聲也 剗 音插切聲 剗 唐韻徒侯切於

遣詩聽法還應 剗 音頭博雅剗也玉篇剗也 剗 唐韻於

韻會古文淵字 剗 切音麗割也 剗 見斤部十四畫

剗 集韻直涉切音喋木作牒薄切肉也 剗 唐韻呼麥切集

韻會古文淵字 剗 切音麗割也 剗 見斤部十四畫

剗 又玉篇住鐸切音人聲剗草刀 剗 唐韻食證切音乘長也玉

聲破聲也 剗 音插切聲 剗 唐韻徒侯切於

遣詩聽法還應 剗 音頭博雅剗也玉篇剗也 剗 唐韻於

難尋經剗欲翻 剗 音頭博雅剗也玉篇剗也 剗 唐韻於

韻會古文淵字 剗 切音麗割也 剗 見斤部十四畫

剗 集韻直涉切音喋木作牒薄切肉也 剗 唐韻呼麥切集

韻會古文淵字 剗 切音麗割也 剗 見斤部十四畫

剗 又玉篇住鐸切音人聲剗草刀 剗 唐韻食證切音乘長也玉

聲破聲也 剗 音插切聲 剗 唐韻徒侯切於

遣詩聽法還應 剗 音頭博雅剗也玉篇剗也 剗 唐韻於

難尋經剗欲翻 剗 音頭博雅剗也玉篇剗也 剗 唐韻於

韻會古文淵字 剗 切音麗割也 剗 見斤部十四畫

剗 集韻直涉切音喋木作牒薄切肉也 剗 唐韻呼麥切集

韻會古文淵字 剗 切音麗割也 剗 見斤部十四畫

唐韻集韻韻會正韻狀多官切音端說文刺齊也从

木作 **刺** 唐韻集韻韻會正韻狀多官切音端說文刺齊也从

仲連傷而不刺蘭相如刺而不傷註湯古蕩字刺古刺字又

裁制也史記顯頊紀依鬼神以刺義註刺有制義淮南子主術

訓人君揄策廟堂刺有司又唐韻 **刺** 唐韻集韻韻會正韻

旨亮切集韻主亮切音膊義同 **刺** 唐韻集韻韻會正韻

誅也前漢班固敘傳底刺鼎臣註服虔曰刺者厚刑謂重誅也

又通屋周禮秋官司烜氏邦若屋誅註謂所殺不於市而以

適甸師氏又集韻韻會 **刺** 唐韻苦圭切集韻韻會

然乙角切音渥博雅刑也 **刺** 唐韻苦圭切集韻韻會

集韻然古瓦切音寡玉篇剔肉置骨也 **刺** 唐韻苦圭切集韻韻會

說文作內廣韻俗尚字正字通本作 **刺** 唐韻苦圭切集韻韻會

刺 集韻正韻然詰結切音挈刻也通作 **刺** 唐韻集韻韻會

否去聲貳也前漢功臣表副在右有司廣韻佐也稱也又爾雅

釋詁審也註副者次長之稱審猶察也又后夫人首飾詩副

又唐韻芳福切集韻韻會芳六切然音覆副也判也裂也

又唐韻芳福切集韻韻會芳六切然音覆副也判也裂也

天子削爪者副之註既削又四析之乃橫斷之又作副周禮

春官以副率祭四方百物註副實一字 **增** 剗 集韻制古作

又籀文作 **剗** 六書故旁副副實一字 **增** 剗 集韻制古作

剗 集韻韻會古作 **剗** 註見六畫 **剗** 集韻制古作

剗阻註行 **剗** 字彙補於歡 **剗** 切音齒獸名 **剗** 揚子太之經齊

不進也 **剗** 切音響刻削 **剗** 唐韻集韻然牛 **剗** 集韻

捐果切音鎖切也 **剗** 集韻他骨切 **剗** 例切與剗同 **剗** 集韻

一說所直圖曰 **剗** 音突刺人貌 **剗** 古文 **剗** **剗** **剗**

唐韻古達切集韻韻會正韻居易切然音葛說文剗也从刀害

聲爾雅釋詁割裂也疏謂以刀裂之也玉篇截也禮樂記食三

老五更於大學天子祖而割牲左傳襄三十一年未能操刀而

使割也又前漢揚雄傳東方朔割名於細君註師古曰割損

康熙字典

子集下 刀部 十畫 五

唐書卷一百一十一 道光七年奉 節重刊

也 又廣韻害也書堯典洪水方割天誥天降割于我家 又

相隱避為光明割者分也 又叶吉列切音子韓愈張徹墓誌

銘世顧慕以行子揭揭也噎暗以為生子獨割也為彼不清作

冰雪 割 集韻德合切音答 割 集韻竹角切音琢斫也斫或

也 割 集韻德合切音答 割 集韻竹角切音琢斫也斫或

則小穿也 割 集韻德合切音答 割 集韻竹角切音琢斫也斫或

一日割也 割 集韻德合切音答 割 集韻竹角切音琢斫也斫或

玉篇籍 割 集韻德合切音答 割 集韻竹角切音琢斫也斫或

文銳字 割 集韻德合切音答 割 集韻竹角切音琢斫也斫或

割 集韻德合切音答 割 集韻竹角切音琢斫也斫或

割 集韻德合切音答 割 集韻竹角切音琢斫也斫或

割 集韻德合切音答 割 集韻竹角切音琢斫也斫或

割 集韻德合切音答 割 集韻竹角切音琢斫也斫或

割 集韻德合切音答 割 集韻竹角切音琢斫也斫或

割 集韻德合切音答 割 集韻竹角切音琢斫也斫或

割 集韻德合切音答 割 集韻竹角切音琢斫也斫或

割 集韻德合切音答 割 集韻竹角切音琢斫也斫或

割 集韻德合切音答 割 集韻竹角切音琢斫也斫或

割 集韻德合切音答 割 集韻竹角切音琢斫也斫或

割 集韻德合切音答 割 集韻竹角切音琢斫也斫或

割 集韻德合切音答 割 集韻竹角切音琢斫也斫或

割 集韻德合切音答 割 集韻竹角切音琢斫也斫或

割 集韻德合切音答 割 集韻竹角切音琢斫也斫或

割 集韻德合切音答 割 集韻竹角切音琢斫也斫或

割 集韻德合切音答 割 集韻竹角切音琢斫也斫或

節重刊

也 又廣韻害也書堯典洪水方割天誥天降割于我家 又

相隱避為光明割者分也 又叶吉列切音子韓愈張徹墓誌

銘世顧慕以行子揭揭也噎暗以為生子獨割也為彼不清作

冰雪 割 集韻德合切音答 割 集韻竹角切音琢斫也斫或

也 割 集韻德合切音答 割 集韻竹角切音琢斫也斫或

則小穿也 割 集韻德合切音答 割 集韻竹角切音琢斫也斫或

一日割也 割 集韻德合切音答 割 集韻竹角切音琢斫也斫或

玉篇籍 割 集韻德合切音答 割 集韻竹角切音琢斫也斫或

文銳字 割 集韻德合切音答 割 集韻竹角切音琢斫也斫或

割 集韻德合切音答 割 集韻竹角切音琢斫也斫或

割 集韻德合切音答 割 集韻竹角切音琢斫也斫或

割 集韻德合切音答 割 集韻竹角切音琢斫也斫或

割 集韻德合切音答 割 集韻竹角切音琢斫也斫或

割 集韻德合切音答 割 集韻竹角切音琢斫也斫或

割 集韻德合切音答 割 集韻竹角切音琢斫也斫或

割 集韻德合切音答 割 集韻竹角切音琢斫也斫或

割 集韻德合切音答 割 集韻竹角切音琢斫也斫或

割 集韻德合切音答 割 集韻竹角切音琢斫也斫或

割 集韻德合切音答 割 集韻竹角切音琢斫也斫或

割 集韻德合切音答 割 集韻竹角切音琢斫也斫或

割 集韻德合切音答 割 集韻竹角切音琢斫也斫或

割 集韻德合切音答 割 集韻竹角切音琢斫也斫或

割 集韻德合切音答 割 集韻竹角切音琢斫也斫或

割 集韻德合切音答 割 集韻竹角切音琢斫也斫或

割 集韻德合切音答 割 集韻竹角切音琢斫也斫或

字彙補古文剖

別 海篇古文吻字

篇海類編姜酉

例

韻會補與倏

剝 篇海古切切

剝 字彙補充眠切

剝 音川去木枝也

同安也靜也

剝 音川去木枝也

剝 音川去木枝也

剝 音川去木枝也

正韻楚簡切音產杜牧原十六衛府兵內剝正字通

剝 音川去木枝也

剝 音川去木枝也

剝 音川去木枝也

與剝同又與鏟劇通

剝 音川去木枝也

剝 音川去木枝也

剝 音川去木枝也

切集韻測紀切音產杜牧原十六衛府兵內剝正字通

剝 音川去木枝也

剝 音川去木枝也

剝 音川去木枝也

又唐韻初栗切集韻測乙切音產杜牧原十六衛府兵內剝正字通

剝 音川去木枝也

剝 音川去木枝也

剝 音川去木枝也

信 剝 唐韻度官切集韻韻會徒官切音團玉篇截也禮文

剝 音川去木枝也

剝 音川去木枝也

剝 音川去木枝也

也 又唐韻旨亮切集韻王亮切正韻止亮切音專上聲義同

剝 音川去木枝也

剝 音川去木枝也

剝 音川去木枝也

又唐韻集韻之轉切韻會之轉切音專上聲義同

剝 音川去木枝也

剝 音川去木枝也

剝 音川去木枝也

切肉貌 又集韻韻會朱遄切正韻朱緣切音專與專同韻

剝 音川去木枝也

剝 音川去木枝也

剝 音川去木枝也

會禮也 一曰并合制領也音前漢蕭何傳上以此剝屬任何屬中

剝 音川去木枝也

剝 音川去木枝也

剝 音川去木枝也

專註師古白剝讀與專同荷子榮

剝 音川去木枝也

剝 音川去木枝也

剝 音川去木枝也

辱篇信而不見敬者好剝行也

剝 音川去木枝也

剝 音川去木枝也

剝 音川去木枝也

房从 剝 唐韻集韻力竹切音六玉篇削也廣韻

剝 音川去木枝也

剝 音川去木枝也

剝 音川去木枝也

也 剝 同戮 又集韻居尤切音六玉篇削也廣韻

剝 音川去木枝也

剝 音川去木枝也

剝 音川去木枝也

也 剝 同戮 又集韻居尤切音六玉篇削也廣韻

剝 音川去木枝也

剝 音川去木枝也

剝 音川去木枝也

也 剝 同戮 又集韻居尤切音六玉篇削也廣韻

剝 音川去木枝也

剝 音川去木枝也

剝 音川去木枝也

也 剝 同戮 又集韻居尤切音六玉篇削也廣韻

剝 音川去木枝也

剝 音川去木枝也

剝 音川去木枝也

也 剝 同戮 又集韻居尤切音六玉篇削也廣韻

剝 音川去木枝也

剝 音川去木枝也

剝 音川去木枝也

也 剝 同戮 又集韻居尤切音六玉篇削也廣韻

剝 音川去木枝也

剝 音川去木枝也

剝 音川去木枝也

也 剝 同戮 又集韻居尤切音六玉篇削也廣韻

剝 音川去木枝也

剝 音川去木枝也

剝 音川去木枝也

也 剝 同戮 又集韻居尤切音六玉篇削也廣韻

剝 音川去木枝也

剝 音川去木枝也

剝 音川去木枝也

也 剝 同戮 又集韻居尤切音六玉篇削也廣韻

剝 音川去木枝也

剝 音川去木枝也

剝 音川去木枝也

也 剝 同戮 又集韻居尤切音六玉篇削也廣韻

剝 音川去木枝也

剝 音川去木枝也

剝 音川去木枝也

集韻師銜切音衫前

漢西域傳註剡絕也

鏞其中謂之剡疏不大不小者名剡孫炎曰剡者聲輕疾也李

巡云其中微小故曰剡剡小也

又集韻剡切也

自全晉時已患其剡悍註師古曰剡急也輕也

而無本剡音宙也

先活切音藻

剡唐韻集韻子小切正韻子了切

取也

剡唐韻集韻子小切正韻子了切

剡唐韻集韻子小切正韻子了切

剡唐韻集韻子小切正韻子了切

剡唐韻集韻子小切正韻子了切

剡唐韻集韻子小切正韻子了切

剡唐韻集韻子小切正韻子了切

剡唐韻集韻子小切正韻子了切

剡唐韻集韻子小切正韻子了切

剡唐韻集韻子小切正韻子了切

剡唐韻集韻子小切正韻子了切

剡唐韻集韻子小切正韻子了切

剡唐韻集韻子小切正韻子了切

剡唐韻集韻子小切正韻子了切

剡唐韻集韻子小切正韻子了切

剡唐韻集韻子小切正韻子了切

剡唐韻集韻子小切正韻子了切

道光七年奉旨重刊

唐韻符消切集韻韻會毗霄切正韻

毗招切音瓢爾雅釋樂大鍾謂之

剡者聲輕疾也

又唐韻集韻韻會正韻

又唐韻集韻韻會正韻

又唐韻集韻韻會正韻

又唐韻集韻韻會正韻

又唐韻集韻韻會正韻

又唐韻集韻韻會正韻

又唐韻集韻韻會正韻

又唐韻集韻韻會正韻

又唐韻集韻韻會正韻

又唐韻集韻韻會正韻

又唐韻集韻韻會正韻

又唐韻集韻韻會正韻

又唐韻集韻韻會正韻

又唐韻集韻韻會正韻

又唐韻集韻韻會正韻

又唐韻集韻韻會正韻

又唐韻集韻韻會正韻

又唐韻集韻韻會正韻

又唐韻集韻韻會正韻

又唐韻集韻韻會正韻

又唐韻集韻韻會正韻

又唐韻集韻韻會正韻

康熙字典

子集下

刀部

三畫

三

同

剡

唐韻集韻

剡

篇海力樣切音亮

剡

都騰切音

剡

唐韻集韻

剡

唐韻集韻

剡

登剡切音

剡

唐韻集韻

剡

唐韻集韻

剡

本作絕集

剡

唐韻集韻

剡

唐韻集韻

剡

韻或作孽

剡

唐韻集韻

剡

唐韻集韻

剡

減也王篇

剡

唐韻集韻

剡

唐韻集韻

剡

剡殺之齊註

剡

唐韻集韻

剡

唐韻集韻

剡

也又唐韻

剡

唐韻集韻

剡

唐韻集韻

剡

韻慈焦切

剡

唐韻集韻

剡

唐韻集韻

剡

剡草

剡

唐韻集韻

剡

唐韻集韻

剡

作剡

剡

唐韻集韻

剡

唐韻集韻

剡

割也剡

剡

唐韻集韻

剡

唐韻集韻

剡

音剡爾雅

剡

唐韻集韻

剡

唐韻集韻

剡

田○按詩

剡

唐韻集韻

剡

唐韻集韻

剡

小雅本作

剡

唐韻集韻

剡

唐韻集韻

剡

韓詩改爲

剡

唐韻集韻

剡

唐韻集韻

剡

非偉義矣正字通又

入竹部今存此刪彼

割也刺也又集韻

鋤銜切音嶮義同

剡 篇海 剡 集韻 匹蔑切

刀也楚辭哀時命握剡劒而不用

姑衛切音厥義同而漢揚雄傳

繩施公輸之剡劒遂彫琢而成器

唐韻呼麥切集韻韻會忽麥切

剡 集韻 或作剡亦作剡

剡 集韻 或作剡亦作剡

剡 集韻 或作剡亦作剡

剡 集韻 或作剡亦作剡

剡 集韻 或作剡亦作剡

剡 集韻 或作剡亦作剡

剡 集韻 或作剡亦作剡

剡 集韻 或作剡亦作剡

剡 集韻 或作剡亦作剡

剡 集韻 或作剡亦作剡

剡 集韻 或作剡亦作剡

剡 集韻 或作剡亦作剡

剡 集韻 或作剡亦作剡

剡 集韻 或作剡亦作剡

道光七年奉

唐韻但感切集韻士減切

縮胸貌揚子太玄經

集韻普活切音潑

剡 集韻 或作剡亦作剡

剡 集韻 或作剡亦作剡

剡 集韻 或作剡亦作剡

剡 集韻 或作剡亦作剡

剡 集韻 或作剡亦作剡

剡 集韻 或作剡亦作剡

剡 集韻 或作剡亦作剡

剡 集韻 或作剡亦作剡

剡 集韻 或作剡亦作剡

剡 集韻 或作剡亦作剡

剡 集韻 或作剡亦作剡

剡 集韻 或作剡亦作剡

剡 集韻 或作剡亦作剡

剡 集韻 或作剡亦作剡

剡 集韻 或作剡亦作剡

剡 集韻 或作剡亦作剡

剡 集韻 或作剡亦作剡

剡 集韻 或作剡亦作剡

剡 集韻 或作剡亦作剡

戟切然音殺玉篇甚也廣韻增也艱也王粲詠史詩人生各有志終不為此移同知躡身劇心亦有所施註言三良殉秦穆皆知死禍甚烈不得不為人用也又戲也唐杜牧西江懷古詩魏帝縫囊真戲劇又姓史記游俠傳雒陽有劇孟又縣名

集韻在刺音栗削也又集韻式刺唐韻集韻然旨善切體上聲玉

北海刺音栗削也又集韻式刺唐韻集韻然旨善切體上聲玉

戰切音扇本作鎗刺謂之刺又集韻芻剗切音纂本作

新博雅斷也或作劓劈破也从刀辟聲五篇裂破也廣韻割也集韻

分也劉古文鐺馶唐韻集韻會正韻丛力求切音留說

勝殷馶劉左傳成十三年馶劉我邊陲又爾雅釋詁劉陳也

疏謂敷陳也又爾雅釋詁劉暴樂也疏木枝葉稀疎不均為

鼻樂詩大雅將采其劉毛傳劉燥燥而希也又爾雅釋詁劉

劉杙註劉子生山中疏劉一名劉杙其子可食又姓韻會凡

二十五聲林自陶唐氏劉累之後又集韻力九切留上聲好

也又集韻龍珠切音鏤殺也漢禮立秋有驅劉又向文備

考作劓唐韻集韻會正韻古外切音脂說文斷也从

劓刀會聲又唐韻集韻古活切音括義同劓唐韻

集韻馶子了切音馶絕也又集韻子小切焦上聲前漢王莽

傳征伐剗絕之矣註剗截也又集韻子皓切音早楊子方言

猶也秦晉之間曰猶楚剗唐韻居衛切集韻韻會始衛切丛

謂之剗正字通與剗同剗音蹶說文利傷也从刀歲聲廣韻

割也禮聘義君子比德于玉廉而不剗劓唐韻集韻韻會丛

義也又人名前漢古今人表晉曹劓居欠切檢去聲玉

篇籀文劓說文人所帶兵也釋名劓檢也所以防檢非常管子

地數篇葛盧之山發而出金虫九受而制之以為劓鋸牙戟

又操劓殺人亦曰劓潘岳汧督馬敦誅序漢劓唐韻集韻丛

明帝時有司馬叔持者白日子手劓父劓劓古文則字註

見七劓集韻古屑切音結說文楚增劓同劓劓補古

書

集韻

子集下

刀部

十三畫

垂

驅切音居 割 玉篇古文割字 割 柔滑貌周禮冬官考

挹也酌也 割 註見十二畫 割 故書需作割鄭司農

工記函人革欲其柔滑而腥脂之則需註 又集韻正韻於乳

云割讀為柔需之需謂厚脂之革革柔需 又集韻正韻於乳

兌切音 割 唐韻古銜切集韻居銜切於監平聲腭切也 又

軟刺也 割 唐韻胡黠切集韻戶黠切於音監利也 又唐韻

集韻於音監利也 又玉篇細切也 又集韻格懺切集韻居懺

切於音監利也 又玉篇細切也 又集韻格懺切集韻居懺

聚切 割 唐韻虛郭切集韻忽郭切於音霍玉篇裂也 又集

也 割 韻黃郭切音護本作獲說文刈穀也或作獲 又集

韻胡麥切 割 唐韻才奏切集韻才候切於音驟玉篇斷也細

音獲裂也 割 唐韻才奏切集韻才候切於音驟玉篇斷也細

侯切驟平聲字林細斷也 又集韻將侯切音誼斷也 又集韻

集韻初芮切音義斷也亦作割 又 割 唐韻初刮切集韻芻刮切

集韻芻萬切音惟斷也 或作割 又 割 玉篇古文則字註見

集韻芻萬切音惟斷也 或作割 又 割 玉篇古文則字註見

作割註見 割 古文割 唐韻集韻韻會遵為切正韻津私切

言割剪齊也疏齊截也周禮地官司市以質劑結信而止訟註

質劑謂兩書一札而別之也若今下手書言保物要還矣疏質

劑謂券書恐民失信有所違負故為券書結之使有信也入市

以質小市以劑故知質劑是券書漢時下手書即今畫指券與

古質劑同也 又唐韻在詣切集韻韻會正韻才詣切於齊去

聲廣韻分劑 又藥劑唐書儒學傳武為救世破劑 又通作

齊周禮天官食醫註食有和齊藥之類 割 唐韻戶關切集韻

也前漢藝文志百藥齊和註與劑同 割 胡關切於音還玉

庚辰字彙

子集下

刀部

十四畫

亥

南于云越人劉髮劉與剪同 又讀書通作攢韓非子用人

篇隨繩而斷因攢而縫 又通作鑽左思魏都賦鏤膚鑽髮

唐韻集韻並郎計切音麗方言 唐韻莫婆切集韻韻

磨玉篇削也集韻分也 又增韻削也切也前漢賈山傳贊自

下削上註孟康曰劇謂削切之也 又集韻韻會正韻並忙皮

切音廢 (三)劇 集韻楚限切 劇 唐韻呂支切集韻韻會鄰

義同 (三)劇 音鏗劑也 劇 知切並音商玉篇分割也

廣韻分破也韻會直破也博雅解也 集韻或作劇亦作勞

又唐韻集韻韻會郎計切正韻力霽切並音麗義同 又集韻

韻會於里弟切 劇 正字通 (三)劇 集韻達協切

麗上聲刀刺也 劇 同劇 劇 篇海 (三)劇 音疊刺也

集韻闕錢切音郭 劇 同劇 劇 解也玉篇籀文劇 劇 同劇

職入チカラ スヂ
ツトメ ツトム ハジメ

力部

力 唐韻集韻謂會於林直切陵入聲說文筋也象

增韻筋力氣所任也禮聘義曰幾中而後禮成非強有力者不

能行也又曲禮老者不以筋力為禮 又韻會凡精神所及處

皆曰力孟子聖人既竭目力焉既竭耳力焉 又韻會物所勝

亦曰力家語善御馬者均馬力杜甫張旭草書詩真漲與筆力

又勤也書盤庚若農服田力穡乃亦有秋前漢司馬遷傳力

謹聖德註師古曰力勤也 又禮坊記食時不力珍註力猶務

也 又後漢姚期傳身被三創而戰方力註力苦戰也 又病

其曰力唐書汲黯傳臣犬馬病力 又為八役者曰力奢陶潛

與子書遺此力助汝薪水之勞 又姓韻會黃帝佐力牧之後

又韻補叶力藥切并八聲蘇軾香積寺詩此峯獨蒼然感荷

祖佛力幽光發中 九 唐韻乙鑑切集韻乙點切並音闌

夜見者惟木容 九 玉篇亂九也集韻亂九屈強也 增

子集下 力部 一畫 矣

功

東千下ム
カカフ
カカシ

居

道光七年奉

音重刊

力

字彙補古文力
字註見部首

二功

集韻居尤切音膠絕
力也篇海大力也

增功

字彙補

三功

唐韻古紅切集韻韻會沽紅切音公說
文以勞定國曰功从力工聲廣韻功績也

書禹謨九功惟敘
又自以為功曰功之更記信陵君傳公子

乃自驕而功之竊為公子不取也
又功毛詩作公詩小雅以

奏膚公註功也
又韻會大功小功喪服名謂治布有精麤之

分或作紅史記漢書大功小功作大紅小紅
又廣韻漢復姓

何氏姓苑漢營陵合成功慨禹治水告成功後為氏
又韻補

叶姑黃切音光東方朔七諫信直退而毀敗兮虛偽進而得當
追悔過之無及兮豈盡忠而有功
又叶居銀切音巾司功

馬相如子虛賦騫于鹽浦割鮮柴輪射中獲多矜而自功
功

集韻苦骨切音窟功
唐韻古牙切集韻韻會正韻居牙切

功勞極貌
通作砮加
唐韻古牙切集韻韻會正韻居牙切

日會意爾雅釋詁重也註重疊也玉篇益也論語又何加焉
又廣韻上也陵也論語吾亦欲無加諸人註陵也
又增韻施

也著也禮冠義醮於客位三加彌尊加有成也
又韻補叶居

何切音哥東方朔七諫蓬艾親入御于牀第兮馬蘭踰躄而日
知棄捐荷正與杜衡兮余奈世之不知芳何
又叶居之

切音姬三略柔有所設剛有所施弱有所用禮有所加
功

唐韻居便切集韻紀便切音蹇玉篇難也
因

吃也或作護廣韻功吃語也
又集韻力也

增也
沈信也亦作應

四劣
唐韻正韻力輟切集

將說文弱也从力少徐曰會意廣韻鄙也少也揚子法言彼以
其回頭以其貞須其劣乎
又劣薄也僅僅不足之辭宋書劉

懷貞傳子德願善御車常立兩柱使其劣
勅

通車軸驅牛奔從柱開直道
集韻通作將

力勅
唐韻集韻於居厥切斤去聲埤蒼多力也
又集韻許

也勅
斤切音欣又許謹切欣上聲又歷德切音勒義於同

勅
集韻極乙切音姑有

勅
唐韻客庚切集韻丘庚切於音

勅
志力也正字通同勅
坑玉篇勅也廣韻勅勅人有力

子集下
力部
畫至四畫
堯

唐韻三典 道光七年奉 音重刊

也 唐韻胡頰切 集韻檄頰切 音協 說文同力也 山海經

力不 惟號之山其風若劬 玉篇急也 又集韻力協切 音髮

輟也 劬 集韻居偽切 韻會基位切 正韻居位切 音媿 集韻

韻武勇貌 又集韻平祕切 音備 勞 玉篇古文弼字 助 唐

博雅挾也 一曰壯也 本作勩 勩 說文左也 从力且聲

集韻韻會牀據切 正韻狀祚切 勩 勩 去聲 說文左也 从力且聲

廣韻益也 易齧辭天之所助者順也 又韻補叶牀舉切 楊雄

太玄翁首翁食嘍嘍利如 努 唐韻正韻奴古切 集韻韻會暖

舞也 翁其羽朋友助也 努 五切 音努 方 言 勩 也 增韻用

力也 廣韻努力也 李陵與蘇武詩努力崇 旌 唐韻則个切 集

明德 又集韻農都切 弩 平聲 戮力也 旌 韻子賀切 音極

佐玉篇助也 副也 劫 唐韻居怯切 集韻韻會訖業切 音極

集韻手相佐助 劫 說文欲去以力脅止曰劫 一曰以力去

曰劫 徐曰會意 玉篇強取也 正韻奪也 勢脅也 禮儒行劫之以

能 和神意協從 容得志不劫 註言寇容不相迫也 又傅毅舞賦形

殿大階級也 杜荀武 臺觀詩 浩劫 因王浩平臺訪古 遊 韻會

通作劫 亦 劬 唐韻其俱切 集韻韻會權俱切 音衢 說文勞

通作劬 劬 唐韻正韻實照切 集韻韻會時照切 音勩 說文

苦也 劬 勉也 从力弓聲 廣韻自強也 又美也 揚子法言董

仲舒之才之劬也 潘岳楊武仲 誄 雋聲清劬 又前漢成帝詔

先帝劬農 註 管灼曰 勩 勉也 又集韻時饒切 邵平聲 義同

又集韻韻會正韻 姑切 音勩 潘岳河陽縣詩 誰 勩 集韻

勩 字彙補諸氏切

音只功堅也

音只功堅也

音只功堅也

音只功堅也

音只功堅也

音只功堅也

音只功堅也

音只功堅也

音只功堅也

音只功堅也

音只功堅也

音只功堅也

音只功堅也

音只功堅也

音只功堅也

音只功堅也

音只功堅也

音只功堅也

音只功堅也

音只功堅也

音只功堅也

道光七年奉 音重刊

眷切去聲說文勞也徐曰今俗作倦
劬 集韻去厚切音口劬劬用力貌

正字通與契券之券異券从刀此从力
劬 唐韻胡教切集韻後教切韻會後學

切正韻胡孝切音校玉篇俗效字集韻象也功也韻會效驗
劬 唐韻莫浮切集韻迷浮切音謀玉篇勸勵

也前漢蘇武傳殺身自劬 正韻古惟从文無从力者後人傳
劬 唐韻莫浮切集韻迷浮切音謀玉篇勸勵

寫承訛既久 也廣韻勉也集韻北燕之外相勉努力謂之
劬 唐韻去王切集韻韻會正韻曲王切音匡玉篇勸勵

相承用之 也廣韻勉也集韻北燕之外相勉努力謂之
劬 唐韻去王切集韻韻會正韻曲王切音匡玉篇勸勵

會丘八切音慄入聲說文慎也力吉聲書酒誥汝劬也殷獻
劬 集韻補橫切音慄玉篇大也集韻大力也 唐韻恪八

臣註汝當用力戒謹殷之賢臣使不面干酒也 又爾雅釋詁
劬 集韻力藥切 音列有力也

戛博雅勤也 又集韻嘆吉切音詰義同
劬 集韻力藥切 音列有力也

切音慄說文法有罪也玉篇推劬也廣韻推窮罪人增韻按
劬 唐韻胡槩切集韻

奏刺史權豪之黨二十餘人尚書責滂所劾很多滂知意不行
劬 唐韻胡槩切集韻

投劬去註自投其劬狀而去 又集韻勤力也一日勉也 又
劬 唐韻胡槩切集韻

又集韻類篇韻會林下改切滂上聲義從同
劬 唐韻胡槩切集韻

同 海篇音口用力也 字彙補欲匹
劬 唐韻胡槩切集韻

韻乞得切音克說文尤極 切音亦動也
劬 唐韻胡槩切集韻

也玉篇勉勝也廣韻白彊 切音亦動也
劬 唐韻胡槩切集韻

文強也从力至聲廣韻健也增韻堅也適也左傳宣十
劬 唐韻胡槩切集韻

二年中權後劬 又正韻亦作繕禮曲禮急繕其怒
劬 唐韻胡槩切集韻

乎乃切皓平 說文排也从力字聲徐曰勃然興起有所排
劬 唐韻胡槩切集韻

聲休謁也 說文排也从力字聲徐曰勃然興起有所排
劬 唐韻胡槩切集韻

唐韻胡槩切集韻 說文排也从力字聲徐曰勃然興起有所排
劬 唐韻胡槩切集韻

唐韻胡槩切集韻 說文排也从力字聲徐曰勃然興起有所排
劬 唐韻胡槩切集韻

齊也 又玉篇卒也韻會勃卒旋放之貌 又變色貌論語色

勃如也 又姓韻會梁武帝改像章王姓勃氏 又通作渤前

漢地理志薊南通齊趙勃碣之間註師古曰勃勃海也 又韻

補叶皮列切使人聲蘇轍滕王閣詩餘思屬江湖登臨寄遺堞

驕王應笑滕狂客亦 勅 集韻敏古作勅 勅 集韻蓄力切音

於勃註王勃唐人 勅 註見支部七畫 勅 集韻海俗 勅 集

勅或 勅 集韻墨角切 勅 集韻居虬切 勅 勅字 勅 集

財干切音 勅 集韻盧當切音 勇 唐韻余隴切集韻韻會正

殘殺割也 勅 郎玉篇有力也 勇 勇 勇 勇 勇 勇 勇 勇 勇 勇

也一日健也从力甬聲甬者用也其用之謂勇玉篇果決也廣

韻猛也增韻銳也果敢也論語勇者不懼老子道德經慈故能

勇儉故 勅 集韻勇 勅 唐韻亡辨切集韻韻會正韻美辨切

能廣 勅 本作勅 勅 唐韻亡辨切集韻韻會正韻美辨切

也勸也增韻勸也禮表記使民有所勸勉愧恥以行其言 又

通作免前漢薛宣傳宜因移書勞免之又谷永傳闕免道樂註

師古曰閱免 增 勅 字彙補 勅 勅 勅 勅 勅 勅 勅 勅 勅 勅

勅 勅 勅 勅 勅 勅 勅 勅 勅 勅 勅 勅 勅 勅 勅 勅 勅 勅

勅 勅 勂 勂 勂 勂 勂 勂 勂 勂 勂 勂 勂 勂 勂 勂 勂 勂

勂 勂 勂 勂 勂 勂 勂 勂 勂 勂 勂 勂 勂 勂 勂 勂 勂 勂

勂 勂 勂 勂 勂 勂 勂 勂 勂 勂 勂 勂 勂 勂 勂 勂 勂 勂

勂 勂 勂 勂 勂 勂 勂 勂 勂 勂 勂 勂 勂 勂 勂 勂 勂 勂

勂 勂 勂 勂 勂 勂 勂 勂 勂 勂 勂 勂 勂 勂 勂 勂 勂 勂

勂 勂 勂 勂 勂 勂 勂 勂 勂 勂 勂 勂 勂 勂 勂 勂 勂 勂

勂 勂 勂 勂 勂 勂 勂 勂 勂 勂 勂 勂 勂 勂 勂 勂 勂 勂

勂 勂 勂 勂 勂 勂 勂 勂 勂 勂 勂 勂 勂 勂 勂 勂 勂 勂

勂 勂 勂 勂 勂 勂 勂 勂 勂 勂 勂 勂 勂 勂 勂 勂 勂 勂

勂 勂 勂 勂 勂 勂 勂 勂 勂 勂 勂 勂 勂 勂 勂 勂 勂 勂

勂 勂 勂 勂 勂 勂 勂 勂 勂 勂 勂 勂 勂 勂 勂 勂 勂 勂

勂 勂 勂 勂 勂 勂 勂 勂 勂 勂 勂 勂 勂 勂 勂 勂 勂 勂

勂 勂 勂 勂 勂 勂 勂 勂 勂 勂 勂 勂 勂 勂 勂 勂 勂 勂

勂 勂 勂 勂 勂 勂 勂 勂 勂 勂 勂 勂 勂 勂 勂 勂 勂 勂

勂 勂 勂 勂 勂 勂 勂 勂 勂 勂 勂 勂 勂 勂 勂 勂 勂 勂

勂 勂 勂 勂 勂 勂 勂 勂 勂 勂 勂 勂 勂 勂 勂 勂 勂 勂

勂 勂 勂 勂 勂 勂 勂 勂 勂 勂 勂 勂 勂 勂 勂 勂 勂 勂

勂 勂 勂 勂 勂 勂 勂 勂 勂 勂 勂 勂 勂 勂 勂 勂 勂 勂

勂 勂 勂 勂 勂 勂 勂 勂 勂 勂 勂 勂 勂 勂 勂 勂 勂 勂

勂 勂 勂 勂 勂 勂 勂 勂 勂 勂 勂 勂 勂 勂 勂 勂 勂 勂

康輿字典

子集下

力部

七畫

八畫

空

亦害也

惡也 **勅** 唐韻落代切集韻正韻洛代切然音萊說文勞也

王以明罰勅法 又正韻誠也正也固也 又通作敕後漢馬

援傳效伯高不得猶為謹敕之士 又正韻天子制書曰勅

集韻或 **增** 勅 字彙補旦半切

作勅飭 **增** 勅 音鍛決勅也

也廣韻力作勑勑集韻勑勑用力 **九** 勑 唐韻盧則切集韻韻會

聲 又集韻何葛切音曷勑也 **勑** 正韻歷德切然楞入聲

說文馬頭絡銜也从革力聲一說馬轡也有銜曰勑無曰羈釋

名絡也絡其頭而引之玉篇馬鑣銜也前漢何奴傳鞞勒一具

又增韻抑也玉篇抑勑也 又刻也禮月令孟冬命工師效

功物勑工名以考其誠註刻名了器以備考驗 又廣韻石虎

諱勑呼馬 **勑** 集韻口戒切措去聲 **勑** 唐韻集韻韻會彌克

勑勑勑 **勑** 勑勑勑也揚子方言周鄭之間相勑 **勑** 集韻作

勉曰勑 又集韻彌盡切音混義同 或作勑勑 勑 勑勑勑

去聲

勑 古文 鍾通 唐韻正韻徒撫切集韻韻會杜孔

之對易坤卦六二之動直以方也書說命慮善以動動惟厥時

堂詩曰光以昭勑窗影鏡花搖 又韻會正韻然徒弄切同去

聲易繫辭雷以動之風以散之韻會凡物自動則上聲彼不動

而我動之則去聲 又集韻觀孔切音董振動拜也以 **勑** 唐

兩手相擊而拜今倭人拜以兩手相擊蓋古之遺法 **勑** 唐

許王切集韻韻會吓玉切正韻許六切然音昔說文勉也人力

冒聲徐曰勉其事冒犯而為之書牧誓勑哉夫子詩擗風以勑

寡 **勑** 篇海勑或 **勑** 唐韻集韻韻會正韻然音昔說文勉也人力

人 **勑** 篇海勑或 **勑** 唐韻集韻韻會正韻然音昔說文勉也人力

又集韻枯舍 **務** 唐韻集韻韻會然音昔說文勉也人力

切音堪能也 **務** 力致聲徐曰言趣赴此事也爾雅釋詁務彊

也註事務以力勉彊廣韻事務也專力也易繫辭夫易開物成

務 又姓廣韻列仙傳有務光 又集韻微夫切霧平聲務婁

長世字典 子集下 力部 九書

邑名 又廣韻謨袍切音毛前高後下 又集韻莫候切音茂

昏也 又正韻罔古切音武同侮詩小雅兄弟鬩于牆外禦其

務 又韻補叶迷侯切音謀劉楨瓜賦豐細 **增** 勤 海篇與

異形圓方殊務揚暉發藻九采雜糅平聲 **增** 勤 鼻同

勅 字彙補音與勅同 **勅** 字彙補音與勅同 **勑** 字彙補音與勑同

勑 說文廣韻古丈音與勑同 **勑** 集韻渠焉切 **勑** 字彙補音與勑同

勑 勑字註見十四書 **勑** 音庚負物也 **勑** 唐韻胡瞎切集

勑玉篇 **勑** 唐韻方結切集韻必結切於邊 **勑** 勑字彙補音與勑同

用力也 **勑** 八聲玉篇大也廣韻大力之貌 **勑** 勑字彙補音與勑同

勑 唐韻集韻於烏孔切翁上聲玉篇勑九屈 **勑** 勑字彙補音與勑同

勑 強也 又集韻鄂頃切音絕勑傾多力 **勑** 勑字彙補音與勑同

勑 唐韻識蒸切集韻韻會書蒸切於音升說文从力夬

既克有定靡人弗勝 又廣韻漢複姓何氏姓苑有勝屠公為

河東太守 又唐韻集韻韻會於詩證切升去聲廣韻龍勝負之

對老子道德經天道不爭而善勝史記魏世家百戰百勝 又

加也優過之也周子通書實勝善也名勝恥也 又婦人首飾

荆楚歲時記人日剪綵為花勝以相遺或鏤金簿為人勝杜甫

人日詩勝裏金花巧耐寒 又州名廣韻春秋時戎狄地戰國

時晉趙地漢雲中五原也隋 **勞** 古文 **勞** 勞 唐韻魯刀切

屬雲州唐武德中改為勝州 **勞** 古文 **勞** 勞 唐韻郎刀切

於音牢說文劇也从力熒省用力者勞爾雅釋詁勞勤也易兌

卦悅以先民民忘其勞史記文帝本紀朕親郊祀上帝諸神禮

官議毋諱以勞朕 又事功曰勞禮儒行先勞而後祿註猶事

也 又憂也曹丕與吳質書未足解其勞結註謂憂心之結

又姓廣韻後漢有琅邪勞丙 又廣韻集韻韻會正韻於郎到

切牢去聲廣韻勞慰也禮曲禮君勞之則拜韻會勞者敘其勤

以答 **增** 白 **功** 音舉共輿貌 **勤** 字彙補音與勑同 **勤** 又作勑 **勤** 又作勑

唐韻集韻韻會正韻於莫故切音暮說文廣求也从力莫

聲廣韻召也 **增** 韻招也 又集韻亡遇切音務以財使也 **勤**

唐韻集韻韻會正韻於莫故切音暮說文廣求也从力莫

聲廣韻召也 **增** 韻招也 又集韻亡遇切音務以財使也 **勤**

唐韻集韻韻會正韻於莫故切音暮說文廣求也从力莫

聲廣韻召也 **增** 韻招也 又集韻亡遇切音務以財使也 **勤**

唐韻集韻韻會正韻於莫故切音暮說文廣求也从力莫

聲廣韻召也 **增** 韻招也 又集韻亡遇切音務以財使也 **勤**

唐韻集韻韻會正韻於莫故切音暮說文廣求也从力莫

聲廣韻召也 **增** 韻招也 又集韻亡遇切音務以財使也 **勤**

唐韻集韻韻會正韻於莫故切音暮說文廣求也从力莫

集韻末各切

勦

古文

勦

唐韻集韻韻會力竹切正韻盧谷

音莫勦也 玉篇書曰聿求元聖與之勦力陳力干人也 又通作戮前漢

高帝紀戮力攻秦 又唐韻集韻力求切音留義同陸機文

賦或情竭而多悔或率意而寡尤雖茲物之在我非余力之所

勦 又集韻韻會力憐蕭切音聊義同 又集韻韻會力救

勦 又集韻韻會力憐蕭切音聊義同 又集韻韻會力救

勦 又集韻韻會力憐蕭切音聊義同 又集韻韻會力救

勦 又集韻韻會力憐蕭切音聊義同 又集韻韻會力救

勦 又集韻韻會力憐蕭切音聊義同 又集韻韻會力救

勦 又集韻韻會力憐蕭切音聊義同 又集韻韻會力救

勦 又集韻韻會力憐蕭切音聊義同 又集韻韻會力救

勦 又集韻韻會力憐蕭切音聊義同 又集韻韻會力救

勦 又集韻韻會力憐蕭切音聊義同 又集韻韻會力救

勦 又集韻韻會力憐蕭切音聊義同 又集韻韻會力救

勦 又集韻韻會力憐蕭切音聊義同 又集韻韻會力救

勦 又集韻韻會力憐蕭切音聊義同 又集韻韻會力救

勦 又集韻韻會力憐蕭切音聊義同 又集韻韻會力救

勦 又集韻韻會力憐蕭切音聊義同 又集韻韻會力救

勦 又集韻韻會力憐蕭切音聊義同 又集韻韻會力救

勦 又集韻韻會力憐蕭切音聊義同 又集韻韻會力救

勦 又集韻韻會力憐蕭切音聊義同 又集韻韻會力救

勤 古文 彙

勤 古文 彙

勤 古文 彙

勤 古文 彙

勤 古文 彙

勤 古文 彙

勤 古文 彙

勤 古文 彙

勤 古文 彙

勤 古文 彙

勤 古文 彙

勤 古文 彙

勤 古文 彙

勤 古文 彙 唐韻巨斤切集韻正韻渠中切韻會渠斤切

勤 古文 彙 唐韻巨斤切集韻正韻渠中切韻會渠斤切

勤 古文 彙 唐韻巨斤切集韻正韻渠中切韻會渠斤切

勤 古文 彙 唐韻巨斤切集韻正韻渠中切韻會渠斤切

勤 古文 彙 唐韻巨斤切集韻正韻渠中切韻會渠斤切

勤 古文 彙 唐韻巨斤切集韻正韻渠中切韻會渠斤切

勤 古文 彙 唐韻巨斤切集韻正韻渠中切韻會渠斤切

勤 古文 彙 唐韻巨斤切集韻正韻渠中切韻會渠斤切

勤 古文 彙 唐韻巨斤切集韻正韻渠中切韻會渠斤切

勤 古文 彙 唐韻巨斤切集韻正韻渠中切韻會渠斤切

勤 古文 彙 唐韻巨斤切集韻正韻渠中切韻會渠斤切

勤 古文 彙 唐韻巨斤切集韻正韻渠中切韻會渠斤切

勤 古文 彙 唐韻巨斤切集韻正韻渠中切韻會渠斤切

棘 唐韻林直切音力方
勅 言猶魏閒呼棘曰勅
勅 集韻竹洽切
勅 集韻於尤切

勑 集韻徒典切田
勑 唐韻余兩切
勑 集韻以兩切
勑 音養

勑 上聲勑劣貌
勑 唐韻徐兩切
勑 集韻似
勑 唐韻集韻於居月切

勑 集韻動也 又唐韻徐兩切
勑 集韻似
勑 唐韻集韻於居月切
勑 音厥說文勑也

勑 集韻其月切音振
勑 唐韻餘制切
勑 集韻會正韻以制切
勑 音同 或作慤

勑 又集韻神至切音示
勑 義然同
勑 集韻或作勑勑
勑 集韻極

勑 又集韻神至切音示
勑 義然同
勑 集韻或作勑勑
勑 集韻極

勑 又集韻神至切音示
勑 義然同
勑 集韻或作勑勑
勑 集韻極

勑 又集韻神至切音示
勑 義然同
勑 集韻或作勑勑
勑 集韻極

勑 又集韻神至切音示
勑 義然同
勑 集韻或作勑勑
勑 集韻極

勑 又集韻神至切音示
勑 義然同
勑 集韻或作勑勑
勑 集韻極

勑 又集韻神至切音示
勑 義然同
勑 集韻或作勑勑
勑 集韻極

勑 又集韻神至切音示
勑 義然同
勑 集韻或作勑勑
勑 集韻極

勑 又集韻神至切音示
勑 義然同
勑 集韻或作勑勑
勑 集韻極

勑 又集韻神至切音示
勑 義然同
勑 集韻或作勑勑
勑 集韻極

勑 又集韻神至切音示
勑 義然同
勑 集韻或作勑勑
勑 集韻極

勑 又集韻神至切音示
勑 義然同
勑 集韻或作勑勑
勑 集韻極

勑 又集韻神至切音示
勑 義然同
勑 集韻或作勑勑
勑 集韻極

勑 又集韻神至切音示
勑 義然同
勑 集韻或作勑勑
勑 集韻極

勑 又集韻神至切音示
勑 義然同
勑 集韻或作勑勑
勑 集韻極

勑 又集韻神至切音示
勑 義然同
勑 集韻或作勑勑
勑 集韻極

勑 又集韻神至切音示
勑 義然同
勑 集韻或作勑勑
勑 集韻極

勑 又集韻神至切音示
勑 義然同
勑 集韻或作勑勑
勑 集韻極

勑 又集韻神至切音示
勑 義然同
勑 集韻或作勑勑
勑 集韻極

勑 又集韻神至切音示
勑 義然同
勑 集韻或作勑勑
勑 集韻極

勑 又集韻神至切音示
勑 義然同
勑 集韻或作勑勑
勑 集韻極

勑 又集韻神至切音示
勑 義然同
勑 集韻或作勑勑
勑 集韻極

勑 又集韻神至切音示
勑 義然同
勑 集韻或作勑勑
勑 集韻極

勑 又集韻神至切音示
勑 義然同
勑 集韻或作勑勑
勑 集韻極

勑 又集韻神至切音示
勑 義然同
勑 集韻或作勑勑
勑 集韻極

勑 又集韻神至切音示
勑 義然同
勑 集韻或作勑勑
勑 集韻極

勑 又集韻神至切音示
勑 義然同
勑 集韻或作勑勑
勑 集韻極

勑 又集韻神至切音示
勑 義然同
勑 集韻或作勑勑
勑 集韻極

勑 又集韻神至切音示
勑 義然同
勑 集韻或作勑勑
勑 集韻極

勑 又集韻神至切音示
勑 義然同
勑 集韻或作勑勑
勑 集韻極

勑 又集韻神至切音示
勑 義然同
勑 集韻或作勑勑
勑 集韻極

勑 又集韻神至切音示
勑 義然同
勑 集韻或作勑勑
勑 集韻極

勑 又集韻神至切音示
勑 義然同
勑 集韻或作勑勑
勑 集韻極

勑 又集韻神至切音示
勑 義然同
勑 集韻或作勑勑
勑 集韻極

勑 又集韻神至切音示
勑 義然同
勑 集韻或作勑勑
勑 集韻極

勑 又集韻神至切音示
勑 義然同
勑 集韻或作勑勑
勑 集韻極

勺部

勺

唐韻集韻於布交切音苞說文裏也勺象人曲形有所包裹

勺

唐韻之灼切案韻會正韻職略切於音

灼

說文挹取也象形中有竇徐曰按禮記一勺水之多言少也

之樂歌也

前漢禮樂志周公作勺言能勺先祖之道也

或作勺

又通作酌前漢禮樂志郊祀歌勺椒漿註師古曰勺

讀曰酌

又唐韻市若切集韻實若切韻會是若切正韻裝灼

切於音若

周禮冬官考工記梓人為飲器勺一升註勺尊升也

儀禮士冠禮勺解角

註勺所以酌酒也

玉篇亦作杓

又韻會長勺魯地名

會俞倫切於音云

說文少也从勺从二指事也一曰均也玉篇

齊也廣韻扁也

杜甫麗人行吼理細膩骨肉勻又集韻規倫

切音君

與均同

勺

唐韻居求切集韻居尤切於音鳩說文聚也从勺

與均同

九聲或作九莊子天下篇禹親自操橐耜而九

與均同

九聲或作九莊子天下篇禹親自操橐耜而九

與均同

九聲或作九莊子天下篇禹親自操橐耜而九

道光七年奉旨專刊

雜天下之川 玉篇今作 鳩書秦典共工方鳩 鳩功 鳩韻會 韻或作勾亦作抱 又 鳩韻集韻 鳩武粉切音劬覆也

集韻皮教切音泡鳥伏卵 又 鳩韻集韻 鳩武粉切音劬覆也 鳩韻集韻 鳩武粉切音劬覆也

唐韻集韻 鳩武粉切音劬覆也 鳩韻集韻 鳩武粉切音劬覆也 鳩韻集韻 鳩武粉切音劬覆也

又通作物 周禮春官司常九旗雜帛為物 又 玉篇非也 廣韻無也 增韻毋也 韻會莫也 通志勿州甲之旗也 而為勿不之

勿借同音不借義論 語非禮勿視 宋註勿若禁止之辭 又 韻會 勿借同音不借義論 語非禮勿視 宋註勿若禁止之辭 又 韻會

會 勿借同音不借義論 語非禮勿視 宋註勿若禁止之辭 又 韻會 勿借同音不借義論 語非禮勿視 宋註勿若禁止之辭 又 韻會

正 勿借同音不借義論 語非禮勿視 宋註勿若禁止之辭 又 韻會 勿借同音不借義論 語非禮勿視 宋註勿若禁止之辭 又 韻會

知 勿借同音不借義論 語非禮勿視 宋註勿若禁止之辭 又 韻會 勿借同音不借義論 語非禮勿視 宋註勿若禁止之辭 又 韻會

彌 勿借同音不借義論 語非禮勿視 宋註勿若禁止之辭 又 韻會 勿借同音不借義論 語非禮勿視 宋註勿若禁止之辭 又 韻會

乞 勿借同音不借義論 語非禮勿視 宋註勿若禁止之辭 又 韻會 勿借同音不借義論 語非禮勿視 宋註勿若禁止之辭 又 韻會

于 勿借同音不借義論 語非禮勿視 宋註勿若禁止之辭 又 韻會 勿借同音不借義論 語非禮勿視 宋註勿若禁止之辭 又 韻會

贊 勿借同音不借義論 語非禮勿視 宋註勿若禁止之辭 又 韻會 勿借同音不借義論 語非禮勿視 宋註勿若禁止之辭 又 韻會

韻 勿借同音不借義論 語非禮勿視 宋註勿若禁止之辭 又 韻會 勿借同音不借義論 語非禮勿視 宋註勿若禁止之辭 又 韻會

紀 勿借同音不借義論 語非禮勿視 宋註勿若禁止之辭 又 韻會 勿借同音不借義論 語非禮勿視 宋註勿若禁止之辭 又 韻會

師 勿借同音不借義論 語非禮勿視 宋註勿若禁止之辭 又 韻會 勿借同音不借義論 語非禮勿視 宋註勿若禁止之辭 又 韻會

氣 勿借同音不借義論 語非禮勿視 宋註勿若禁止之辭 又 韻會 勿借同音不借義論 語非禮勿視 宋註勿若禁止之辭 又 韻會

夫 勿借同音不借義論 語非禮勿視 宋註勿若禁止之辭 又 韻會 勿借同音不借義論 語非禮勿視 宋註勿若禁止之辭 又 韻會

男 勿借同音不借義論 語非禮勿視 宋註勿若禁止之辭 又 韻會 勿借同音不借義論 語非禮勿視 宋註勿若禁止之辭 又 韻會

又 勿借同音不借義論 語非禮勿視 宋註勿若禁止之辭 又 韻會 勿借同音不借義論 語非禮勿視 宋註勿若禁止之辭 又 韻會

漢 勿借同音不借義論 語非禮勿視 宋註勿若禁止之辭 又 韻會 勿借同音不借義論 語非禮勿視 宋註勿若禁止之辭 又 韻會

書 勿借同音不借義論 語非禮勿視 宋註勿若禁止之辭 又 韻會 勿借同音不借義論 語非禮勿視 宋註勿若禁止之辭 又 韻會

臚 勿借同音不借義論 語非禮勿視 宋註勿若禁止之辭 又 韻會 勿借同音不借義論 語非禮勿視 宋註勿若禁止之辭 又 韻會

號 勿借同音不借義論 語非禮勿視 宋註勿若禁止之辭 又 韻會 勿借同音不借義論 語非禮勿視 宋註勿若禁止之辭 又 韻會

庖 勿借同音不借義論 語非禮勿視 宋註勿若禁止之辭 又 韻會 勿借同音不借義論 語非禮勿視 宋註勿若禁止之辭 又 韻會

韻 勿借同音不借義論 語非禮勿視 宋註勿若禁止之辭 又 韻會 勿借同音不借義論 語非禮勿視 宋註勿若禁止之辭 又 韻會

長 子集下 力部 二畫 三畫 充

三 勾

唐韻古達切集韻正韻居大切音蓋義同 句 韻會句亦作 句 韻會句亦作 句 韻會句亦作

請也取也集韻求也前漢陳湯傳句貨無節西域傳 句 韻會句亦作 句 韻會句亦作 句 韻會句亦作

于道何施貧民 又與也西域傳我句若馬後漢寶武傳載者糧 句 韻會句亦作 句 韻會句亦作 句 韻會句亦作

贊殘膏賸醜沽丐後人 又玉篇同丐廣韻集韻亦作丐唐書杜甫傳 句 韻會句亦作 句 韻會句亦作 句 韻會句亦作

韻丘蓋切韻會正韻居大切音蓋義同 句 韻會句亦作 句 韻會句亦作 句 韻會句亦作

紀句以啓告朕註 包 廣韻布交切集韻班交切音苞說文 句 韻會句亦作 句 韻會句亦作 句 韻會句亦作

師古曰句亦乞也 包 象人裹姪已在中象子未成形也元 句 韻會句亦作 句 韻會句亦作 句 韻會句亦作

氣起於子子人所生也男左行三十女右行二十俱立於己為 句 韻會句亦作 句 韻會句亦作 句 韻會句亦作

夫婦要姪於己已為子十月而生男起已至寅女起已至申故 句 韻會句亦作 句 韻會句亦作 句 韻會句亦作

男年始寅女年始申也 又容也易泰卦九二包荒用馮河 句 韻會句亦作 句 韻會句亦作 句 韻會句亦作

又裏也書禹貢包匭菁茅禮樂記倒載于戈包以虎皮 又前 句 韻會句亦作 句 韻會句亦作 句 韻會句亦作

漢班固敘傳包漢舉信註劉德曰包取也 又通作苞叢生也 句 韻會句亦作 句 韻會句亦作 句 韻會句亦作

書禹貢草木漸包 又姓廣韻楚大夫申包胥之後漢有大鴻 句 韻會句亦作 句 韻會句亦作 句 韻會句亦作

臚包成 又山名山海經註吳縣南太湖中包山下有洞庭穴 句 韻會句亦作 句 韻會句亦作 句 韻會句亦作

號為地脈 又集韻正韻地補交切音咆集韻咆亦作包 又 句 韻會句亦作 句 韻會句亦作 句 韻會句亦作

庖通作包易姤卦包有魚繫離古者包犧氏之王天下也 又 句 韻會句亦作 句 韻會句亦作 句 韻會句亦作

韻前房尤切音浮地名春秋公及莒人盟于包來左氏作孚通 句 韻會句亦作 句 韻會句亦作 句 韻會句亦作

康原二其 道光七年奉旨重刊

雅古呼包如孚脰與胞桴與胞寧與苞浮與抱之類同原相因故五通 又叶補苟切褒上聲裏也詩召南野有死麕白茅包之有夕懷春

吉士之 句 正字通古文翰字前漢王莽傳句 增句 五篇古文幼字 句 字彙補各末切 四句 唐韻集韻正韻

容切於音脰說文脰也从勺以聲前漢司馬相如傳其於何中曾不藩芥楚辭哀時命惟煩懣而盈何 又前漢高帝紀天下何何註何何喧擾之意 又正韻何何謹議之聲荀子天論篇

君子不為小人之何何也而輟其行 又韻會正韻於許用切 兄去聲 句 唐韻於交切音 句 篇海音 五句 唐韻普耕

義同 增句 玉篇古文垂字 六句 集韻之由切音周說 俗作週 旬 玉篇集韻並古文旬 旬 篇海同旬 按古 非是 旬 字註見日部二畫 旬 文旬字作 此譌 旬

古文 旬 唐韻集韻韻會正韻於居六切音菊說文在手曰旬 手也詩唐風椒聊之實蕃衍盈匊朱子詩從容出妙句珠貝闌 盈匊 又韻會一手曰旬詩小雅終朝采綠不盈一匊賈島詩 此龍一匊波洗蕩干 旬 唐韻集韻正韻於徒刀切音桃說文 萬春 集韻或作掬 旬 唐韻集韻正韻於徒刀切音桃說文

五篇今作陶 又正字通餘韶切 旬 唐韻口谷切集韻渴合 音遙與察同商山有漢武舊句 旬 唐韻口谷切集韻渴合 韻周而也 又禾華海賦磊旬旬而相歷註磊大石旬旬重疊 也 又蒼旬氣芬鬱也杜甫三川觀水漲詩芬旬川氣黃 又 唐韻古俗切集韻葛合切於音鴿 又集韻類篇於見閣切 音郤義從同 五篇或作俗合游原合奇字作旬旬合通 七

旬 說文軍本作旬从包省从 旬 唐韻正韻薄胡切集韻韻 車軍兵車也今文作軍 旬 唐韻正韻薄胡切集韻韻 行也从勺甫聲玉篇旬伏也手行盡力也顛蹶也餘詳旬字 註 又集韻馮無切音扶義同 集韻或作扶 按此字下正

表 旬 子集下 旬 部 四書至七畫 七

表 旬 子集下 旬 部 四書至七畫 七

表 旬 子集下 旬 部 四書至七畫 七

表 旬 子集下 旬 部 四書至七畫 七

唐韻集韻於七倫切音彼廣韻同跋王

字通倘有旬字已入言部重出今刪

切義同本書作竣

八 旬 篇海鳥合切語入聲旬芻

又隼韻類篇於聳尹切音荀義同或从心作憫

川書跋古家作堀芻

今刪 **增** 芻 東州之形今改从小無義當是芻字譌文

芻 唐韻古文宜字

月部胸 **芻** 集韻時石切 **九** 芻 篇海渠六切音局曲存也

韻韻會正韻蒲交切於音庖說文瓠也从夸包聲取其可包藏

物也詩邶風匏有苦葉註陸佃曰瓠頸大腹曰匏陸璣詩瓠匏

葉少時可為羹又可淹煮至八月葉即皆嚴繁詩緝匏經霜葉

枯落乾之腰以度水魯語苦匏不材於人共濟而已又爾雅

翼匏在八音之一笙十三簧等三十六簧皆列管匏內施簧管

端又以為飲器詩大雅酌之用匏禮郊特牲器用陶匏以象

天地之性又韻會匏瓜星 **旬** 唐韻蒲北切集韻韻會鼻墨

名在河鼓東 集韻或作匏 **旬** 切正韻步黑切於音荀說文

伏地也從刀屈聲詩大雅實匏旬救之箋盡方也 又作服吏

奔趨往也詩邶風凡民有喪匏旬救之箋盡方也 又作服吏

記范傳傳膝行蒲服前漢霍光傳扶服叩頭 又作伏前漢韓

信傳免出袴下蒲伏 又集韻步木切音僕義同 集韻或作

旬 集韻補妹切韻會蒲妹切於音背人 **增** 旬 海篇音

名晉有旬督 又晉紀石勒初名旬 **增** 旬 快太息

道光七年奉旨重刊

道光七年奉旨重刊

也○按卽**十**躬唐韻居戎切韻會居雄切炆音弓玉篇躬

躬字之譌切音弓又玉篇集韻類篇炆丘韻會或作躬又唐韻去宮

六切音翹義炆同或作趨**躬**炆庵入聲玉篇躬綵婦人

頭花髻飾也集韻飾采謂之躬或作諳杜**躬**唐韻蒲北切集

甫麗人行頭上何所有翠爲躬葉屯鬢唇**躬**韻鼻墨切炆音

荀同躬又集韻**躬**集韻德合切音答玉篇**躬**集韻

符遇切音附伏也**躬**躬重疊貌詳躬字註**躬**躬集韻

作躬玉篇同復今文**躬**唐韻郎古切集韻籠五切炆音

作復註見彳部九畫**躬**唐韻郎古切集韻籠五切炆音

篇海依倨切音飢**躬**篇海居又切音救**增**躬字彙補比

飽也祭祀曰厭躬**躬**飽也厭也謀也**增**躬字彙補比

木名**士**躬同躬**躬**集韻扶富切音復說文重也玉篇今

也又匹北切音**躬**唐韻居祐切集韻居又切炆音救說文飽也

蠶須躬也**躬**祭祀曰厭躬又集韻依據切音御義同

增躬集韻日延切音然犬肉**躬**集韻丘弓切音芳博雅謹敬也

又唐韻**躬**切音聯義同**躬**集韻丘弓切音芳博雅謹敬也

徐廣曰躬躬謹敬貌也音窮**躬**同躬**躬**同躬**躬**同躬

韻會躬或作躬集韻窮或作躬**躬**同躬**躬**同躬**躬**同躬

鳳古作躬註**躬**字彙補古文絕字**躬**同躬**躬**同躬**躬**同躬

詳鳥部三畫**躬**字彙補古文絕字**躬**同躬**躬**同躬**躬**同躬

增躬同風**躬**同風**躬**同風**躬**同風

表記字典 子集下 刀部 十畫 六畫 五

庚辰年 道光七年奉 旨重刊

匕部

匕

唐韻卑履切集韻會補履切正韻補委切並音比說文

不喪匕鬯詩小雅有棣棘匕註以棘為匕所以載鼎肉而升之

于俎也三國志劉先主傳先主方食失匕箸又匕首通俗文

劍屬其頭類匕短而使用故曰匕首史記吳世家專諸置匕首

而匕首見註荆軻懷數年之謀而事不就者尺

八匕首不足恃也劉向說苑尺八短劍頭似匕

文化字註見二書又集韻

匕古作匕註見牛部二書

正韻呼霸切集韻韻會火跨切並音化說文文化教行也增韻

凡以道業誨人謂之教躬行于上風動于下謂之化老子道德

經我無為而民自化又以德化民曰化禮樂記化民成俗

又韻會天地陰陽運行自有而無自無而有萬物生息則為化

康輿字典 子集下 匕部 一畫二畫 匕

復呼跨切 匕

又泛言改易亦曰變化易擊斝擬議以成其變化 又貨賄
賈易曰化書益稷懋遷有無化居 又革物曰化周禮春官大
宗伯合天地之化註能生非類曰化疏鳩化為鷹之類皆身在
而心化若鼠化為鴛雀化為蛤蜃之等皆據身亦化故云能生
非類 又正韻告誥諭使人回心曰化書大誥肆子大化誘我
友邦君 又公羊傳桓六年化我也註行過無禮謂之化齊人
語也疏哀六年傳云陳乞曰常之母有魚菽之祭願諸大夫之
化我也亦是行過無禮之事 又州名韻會漢屬合浦郡宋改
化州 又正韻呼瓜切音花後漢馮衍傳與時變化章懷太子
註音花 又韻補叶胡喂切音回三略變動無常因敵變化不
為事先動而輒隨陳琳大荒賦越洪寧之蕩蕩兮追玄漠之造
化跨三五其無偶兮邈卓立而獨奇 又叶呼戈切音詞離騷
初既與余成言兮後悔遁而有他余既不難夫離別兮傷靈脩
之數化 又叶許既切希去聲後漢傅幹皇后箴在昔明后日
新其化匪惟訓外亦訓于內 又叶呼臥切呼去聲白虎通火
之為言化也陽氣用事萬物變化也釋名火化也消化物也漢

書敘傳偏上并下荒殖其貨侯服玉食敗俗傷化 又總要化

音毗差錯也謬言也从人匕會意小篆與匕混故加言作訛史
記天官書其 匕 唐韻補抱切音寶說文相次

人逢倍化言 匕 也正韻从匕比之省也从十人相比會意
鳴字从此總要 十

家為字今用保 三 北 古文 蚩 唐韻補器切音韻會

紉入聲說文乖也从二人相背徐曰乖者相背違也史記魯仲
連傳士無反北之心 玉篇方名史記天官書北方水太陰之

精主冬曰王癸前漢律歷志太陰者北方北伏也陽氣伏于下
千時為冬 又廣韻奔也史記管仲傳吾三戰三北 又集韻

補妹切韻會蒲妹切音背集韻違也正韻分 增 元 集韻

異也書舜典分北三苗註分其頑梗使背離也 增 元 長古

作完註 五 疾 集韻魚其切音疑說文未定也集 增 全

見部首 五 疾 韻同此或作疾 篇海亦作疾 增 全

集韻施古作全 危 字彙補余香 六 阜 唐韻竹角切音卓

註見方部五書 危 切音羊暢也 六 阜 高也又姓玉篇阜

庚紀字典 子集下 七部 三畫至六畫 七部

阜高貌也
今作卓

七 𠄎

集韻卓古作阜
註見矢部二書

𠄎

玉篇古文矣字

𠄎

字註見厂
部十一畫

增 阜

集韻卓古作阜
註見十部六畫

八 增 阜

玉篇古文

卓字註見

十部

亭

字彙補古文卓字
註見十部六畫

九 𠄎

唐韻奴皓切集韻乃老
切音惱說文惱頭髓

𠄎

也从匕匕相匕者也
象髮鬣象腦形廣韻同

腦

玉篇亦作腦集韻或作刺
𠄎詳腦字註

匙

唐韻是支
切集韻韻

𠄎

會常支切正韻辰之切
然是不聲說文匕也从匕是聲

錄茶匙要擊拂有力
又鑰匙黃庭經玉匙金鑰常完堅

通作錕後漢魄器傳侍奉盤錯錕
割牲而盟集韻或作提亦作提

𠄎

玉篇與

𠄎

集韻天古作兜
註見欠部二畫

增 𠄎

韻寶同濡

𠄎

增 𠄎

𠄎

補與一同陳心叔字略
一作齏 篇韻又作齏

增 𠄎

增 𠄎

增 𠄎

增 𠄎

增 𠄎

匚部

匚 古文 匚

頤韻府良切集韻分房切
然音方說文受物之器背榮錄一斗曰匚六書正譌本古方字借為

受物器六書故
匚器之為方者也 又通作匚通

雅 匚為古筐 又集韻放古作匚
註見支部四畫

增 匚

匚

匚

匚

匚古作匚

三 匚

玉篇築救切與柩同
棺也正譌从匚从聲

匚

匚

匚

切集韻韻會余支切
正韻延知切然音移說文盥器似羹魁柄

中有道可以注水禮內則敦承
匚唐書百官志盥則奉匚

又集韻類篇韻會演爾切正韻養里切
然音醜又集韻唐何切

音駢義然同 又正譌也古匚字借為助辭
羊省切助辭之用

既多故正義為所奪又加

匚

匚為匚以別之實一字也

匚

增 匚

匚

匚

匚

物思若與能工外匚出于規矩準繩象方正之意

匚

匚

匚

匚

匚

匚誘為工之重文別作匚工之致用所重不在斤也

匚

匚

匚

匚

匚

康熙字典

子集下

匚部

一書至三書

去

匚

切音舍部
沒底也
十四畫
音乞物
曲也
籥竹器方曰匪廣韻器如竹篾今从竹為篾字
曰非也易屯卦匪寇婚媾又周禮冬官考工記且其匪色註
匪采貌也又集韻正韻放芳微切音霏禮少儀車馬之美匪
匪翼註行而有文也又集韻同匪駢駢馬行不止貌又
正韻敷文切音分周禮天官大宰八曰匪頒之式註匪分
也謂分賜羣臣也匪官廩人以待國之匪頒註匪讀為分
集韻補辨切比平聲
籠也玉篇今作箠
居疑切籥文箠
字玉篇作匪

匱 篇海籥文箠
字玉篇作匪

八匪 唐韻集韻韻會府尾切正韻甫
尾切迭非上聲說文匪如篾王

增匪 說文長箋
匪本字

匪 字彙補
枯詰切

匪 籥竹器方曰匪廣韻器如竹篾今从竹為篾字
又說文一

匪 籥竹器方曰匪廣韻器如竹篾今从竹為篾字
又說文一

匪 籥竹器方曰匪廣韻器如竹篾今从竹為篾字
又說文一

匪 籥竹器方曰匪廣韻器如竹篾今从竹為篾字
又說文一

匪 籥竹器方曰匪廣韻器如竹篾今从竹為篾字
又說文一

匪 籥竹器方曰匪廣韻器如竹篾今从竹為篾字
又說文一

匪 籥竹器方曰匪廣韻器如竹篾今从竹為篾字
又說文一

匪 籥竹器方曰匪廣韻器如竹篾今从竹為篾字
又說文一

匪 籥竹器方曰匪廣韻器如竹篾今从竹為篾字
又說文一

匪 籥竹器方曰匪廣韻器如竹篾今从竹為篾字
又說文一

匪 籥竹器方曰匪廣韻器如竹篾今从竹為篾字
又說文一

匪 籥竹器方曰匪廣韻器如竹篾今从竹為篾字
又說文一

匪 籥竹器方曰匪廣韻器如竹篾今从竹為篾字
又說文一

匪 籥竹器方曰匪廣韻器如竹篾今从竹為篾字
又說文一

匪 籥竹器方曰匪廣韻器如竹篾今从竹為篾字
又說文一

匪 籥竹器方曰匪廣韻器如竹篾今从竹為篾字
又說文一

匪 籥竹器方曰匪廣韻器如竹篾今从竹為篾字
又說文一

道光七年奉 上日重刊

懷切 音勸 義同 又集韻韻 會正韻 姑胡對切 音潰 義同 篋 集韻 火計切 音弟 刀 十三

也 又竹器名 又集韻 此與切 音賦 義同 篋 篇海 須免 切 音選 器

也 唐韻 都寒切 集韻 韻會 多寒切 正韻 都艱切 音丹 玉 篋 篇海 須免 切 音選 器

器名 主 篋 唐韻 集韻 韻會 求位切 正韻 貝位切 音普 說文 木主也 篋 也从口 貴聲 六書 故今通以 藏器之大者為 篋

次為 篋 小為 篋 史記 大史公 自序 紬史 記石室 金匱 之書 韻 會 或作 鑽 俗作 櫛 又說文 一曰 之也 廣韻 竭也 詩 大雅 孝子

不 篋 又與 篋 通 前漢 王莽 傳 綱紀 咸 張 成 篋 音 廉 同 後 篋 在一 篋 又姓 廣韻 何 氏 姓 苑 云 今 廬 江 人 篋 音 廉 同 後 篋

或作 增 篋 字 彙 補 與 鼓 同 孟 子 變 其 鼓 率 正 韻 作 篋 十三 篋 唐 韻 正 韻 力 監

鹽 切 音 廉 說 文 木 作 箴 鏡 箴 也 今 作 篋 篋 集 韻 阿 葛 切 音 過 匱 又 廣 韻 盛 香 器 也 韻 會 俗 作 篋 匱 大 呼 用 力 謂 之 匱

增 篋 字 彙 補 音 口 篋 切 音 旋 器 也 十四 篋 唐 韻 集 韻 音 蘇 管 切

音 蘇 廣 韻 冠 冠 也 儀 禮 士 冠 禮 爵 弁 皮 弁 緇 布 冠 各 一 篋 篋 篋 竹 器 名 今 之 冠 箱 也 又 玉 篇 籒 米 數 又 篋 龍 式 禛 切 音 異

同 篋 義 同 篋 集 韻 固 甫 切 篋 集 韻 單 眠 切 音 邊 一 曰 竹 篋 篋 音 武 刀 室 同 篋 說 文 竹 豆 也 十五 篋

唐 韻 集 韻 韻 會 徒 谷 切 正 韻 杜 谷 切 音 獨 說 文 篋 也 廣 韻 函 也 前 漢 五 行 志 乃 篋 夫 之 註 師 右 曰 篋 篋 也 又 韻 會 匱 通 作

篋 前 漢 楊 王 孫 傳 窾 木 為 篋 篋 師 古 曰 篋 卽 篋 字 七 篋 唐 韻 集 韻 巨 枚 切 正 韻 巨 禮 春 官 齊 祝 及 訶 御 篋 乃 篋 註 謂 將 葬 朝 于 祖 考 增 篋 集

之 廟 而 行 則 喪 祝 為 御 篋 也 又 集 韻 或 作 篋 增 篋 集 與 職 切 音 篋 轉 註 古 音 其 余 切 音 渠 淮 南 子 說 林 訓 古

弋 鼎 名 十六 篋 之 所 為 不 可 更 則 推 車 至 今 無 蟬 篋 註 車 類 唐 韻 集 韻 韻 會 正 韻 古 禪 切 音 感 揚 子 方 言 箱

類 三 西 篋 類 廣 韻 又 覆 頭 也 增 篋 器 蓋 集 韻 或 作 篋 又

庚 巳 公 集 下 篋 部 十 畫 至 三 畫 夫

唐韻集韻韻會正韻於古送切音貢說文小杯也从仁贛聲 集韻或作楨

唐韻集韻

道光七年奉

音重刊

匸部

匸 廣韻胡禮切集韻戶禮切於奚上聲說文袞後有所挾藏也

形近似而 **匹** 唐韻譬吉切集韻韻會正韻僻吉切於品入聲

意相反 **匹** 說文四丈也正譌四丈則八端故从八从匸象

東帛形前漢食貨志布帛廣二尺二寸為幅長四丈為匹小爾雅倍兩謂之匹廣韻俗作疋 又偶也詩大雅率由羣匹註成

王循用羣臣之賢者其行能匹偶已之心 又廣韻配也合也

二也爾雅釋詁匹合也註謂對合也疏匹者配合也詩大雅作

豐伊匹 又禮緇衣惟君子能好其匹註匹謂知識朋友 又

妃匹漢匡衡政治疏匹妃之際生民之始 又左傳桓十年匹

夫無罪註庶人夫妻相匹其名既定雖單亦匹故通謂匹夫匹

婦 又馬曰匹周禮夏官註四匹為乘 又藝文類聚馬光景

一疋長故曰疋正譌馬影四丈亦借用匹別 **四** 說文四

用疋 又通作鴛音木禮曲禮庶人之摯匹 **四** 側逃也

其記

子集下

匸部

二畫至四畫

堯

从口丙聲徐曰丙非聲

增 匹

字彙補古文抵字註見

五

當从丙會意擬傳寫譌

集韻郎豆切音漏說文側逃也

亦作陋

陋

篇海呼骨切音忽口出未甚明也

也

唐韻正韻于計切集韻韻會壹計切

音醫說文盛弓弩

矢器从口从矢亦聲齊語兵不解

矢

也

也

或

增 區

字彙補與月同武則

六

韻會正韻

每媚迎合也

唐書蕭復傳虛杞諂諛阿

區

又烏

七

區

俗

唐韻正韻

韻會

正韻

區

韻

也

唐韻正韻

韻會

正韻

區

韻

也

唐韻正韻

韻會

正韻

區

韻

也

唐韻正韻

韻會

正韻

區

韻

也

唐韻正韻

韻會

正韻

區

韻

也

唐韻正韻

韻會

正韻

區

韻

也

唐韻正韻

韻會

正韻

區

韻

也

唐韻正韻

韻會

正韻

區

韻

也

唐韻正韻

韻會

正韻

區

韻

也

唐韻正韻

韻會

正韻

區

韻

也

唐韻正韻

韻會

正韻

區

韻

也

唐韻正韻

韻會

正韻

區

韻

也

唐韻正韻

韻會

正韻

區

韻

也

唐韻正韻

韻會

正韻

區

韻

也

唐韻正韻

韻會

正韻

區

韻

也

唐韻正韻

韻會

正韻

區

韻

也

唐韻正韻

韻會

正韻

區

韻

廣韻

子集下

工部

五畫至三畫

全

楚元王傳豈為區區之禮哉註師古曰區區謂小也禮樂志河
開區區小國一又集韻韻會於祛尤切音丘城也增韻分也阜
也韻會曲禮不嫌諱名謂宇與禹丘與區禹宇二字其音不別
丘之與區今讀則與然尋古語其聲亦同陸士衡註普厥丘字
又晉書名所載若干區者別為丘字則知丘之與區其音不別
又集韻韻會正韻於烏侯切音甌量名四豆為區左傳昭三
年豆區釜鍾又階也左傳昭七年楚文王作僕區之法註僕
隱也區階也又姓韻會古區治子之後王莽傳中郎區博
又集韻居侯切音鉤同句曲也韻會句或作
區禮記區萌達註屈生曰區疏鉤曲而生
韻天黎切於音梯玉篇偏區
滿也方言物之薄者曰區區
與麗
同
二十 **增** **區** 字彙補音
義與鉅同
十六 **增** **區** 集韻天黎切音梯
臥也一曰虎臥息

十部

一十 唐韻韻會是執切集韻寔入切正韻寔執切於音拾說文
十數之具也一為東西一為南北則四方中央矣易數
生于一成于十易繫辭天九地十前漢韓安國傳刊不十者不
易業又通作什孟子或相什百前漢谷永傳天所不饗什倍
於前枚乘傳此其與秦地相什而功相百又韻會今官文書
借作拾又陸游老學菴筆記轉平聲可讀為謀白樂天詩綠
浪東西南北路紅欄三百九十橋未交安公宮詞三十六所春
宮館一香風送管絃鼂以道詩煩君一日殷勤意示我十年
感遇 **凡** 唐韻息晉切集韻思晉切於音信說文 **千** 唐韻蒼
詩 疾飛也从飛而羽不見 玉篇亦作迅 **千** 先切集
韻韻會正韻倉先切於音阡說文十百也 又廣韻漢複姓
又韻補叶雌人切請平聲劉劭趙都賦宮妾盈兮數百食客過
兮三千越信孟之卑 **十** 字廣韻廿人執切音入今作廿集韻
體慕姬巨之懿仁 **十** 字廣韻廿人執切音入今作廿集韻
庚子集下 十部 一畫

道光七年奉旨重刊

韻會迭作廿說文廿二十并也古文省徐

曰自古以來書二十字从省併為廿字也

德切於音勒說文持十人卅集韻韻會悉蓋切正韻悉合切

也从十力聲廣韻功大卅音焮說文三十并也廣韻再

三十也今作卅九字之譌升切於音陞說文籥也十合為

直為三十字升前漢律歷志升者登合之量也古升上徑一寸下徑六分其

深八分籥十為合合十為升又成也禮樂記男女無辨則亂

升又廣韻布八十纓為升禮雜記朝服十五升又卦名易

有升降註猶言有隆有汗也又登也進也詩小雅如日之升

易坎象天險不可升也又前漢梅福傳民有三年之儲曰升

平午唐韻集韻韻會正韻於疑古切音五說文悟也五月陰

之也又辰名爾雅釋天太歲在午曰敦牂淮南子時則訓斗

五月指午又廣韻交也韻會一縱一橫曰旁午猶言交橫也

儀禮特牲饋食心舌皆去木末午割之註縱橫割也禮內則男

角女鬪註午達曰羅疏度尺而午令女剪髮留其頂上縱橫各

一相通達也前漢霍光傳使者旁午誑旁午分布也又舛午

違背也見前漢劉向傳又前漢劉向傳水旱飢饉蠶午於起

註猶雜沓也又段成式詩良人為漬木瓜水遮却紅腮

交午痕又韻會馬屬午晉姓司馬因改司馬官為典午

井集韻疾古作廿三卉篇海許偉切音世眾也百

唐韻集韻韻會从博漫切般去聲說文物中分也从八从牛牛

為物大可以分也易繫辭思過半矣禮學記不善學者師勤而

功半韓非子內儲篇疑也者以為可者半不可者半又集韻

韻會正韻於音半切音半大斤也前漢李陵傳合軍士人持二

升楠一半冰註師古曰半讀曰判判大斤也又韻補叶卑眠

切音韻道藏哥遊雲落太陽殘景凌三天千秋似清且萬歲猶

日木說文精里切濟上聲止也增世字彙補

半水盛而一橫止之也增世字彙補

半從水盛而一橫止之也增世字彙補

半從水盛而一橫止之也增世字彙補

半從水盛而一橫止之也增世字彙補

沒切音臧

四

廣韻敷悲切集韻攀悲切
音邛同至大也 又姓

卉

世字

猝急也

卅

唐韻先立切集韻息入切
心入聲字 統插糞杷說文數名亦直為四十字

卅

本字說文三十并也今作卅直為三十

卉

唐韻許倬切集韻韻會詡鬼切
世諱上聲 又韓愈孔戣墓志孔世

枚為

卉

唐韻許倬切集韻韻會詡鬼切
世諱上聲 又韓愈孔戣墓志孔世

勉傳聚石移果雜以花卉以娛休沐用託性靈

卉

唐韻集韻 又唐韻集韻

韻會然許貴切音諱義同

卉

韻會復古編云古卅从三少今作

卉三十

增

字彙補北官切 同華棄糞器名

俗作

華

唐韻畢古切集韻壁古切
音必出氣聲也 必說文箕屬玉篇弃糞器也

漢祝曉理

六

集韻古勇切音拱同
說文衰也集韻或

此

卑

唐韻府移切集韻韻會實彌切
正韻通眉切於音碑說

鮮卑山在柳州界

卑

又鮮卑帶名楚辭大招小腰秀頸若鮮卑

束之也

卑

又鮮卑帶名楚辭大招小腰秀頸若鮮卑

前漢鄒陽傳封之於有卑

卑

地名也音鼻 又音彼與俾同音

子宥坐篇卑民不迷

卑

又音陞與庫同周禮

冬官考工記輪人為蓋上欲尊而字欲卑

卒

唐韻集韻韻 會正韻於臧

沒切尊人聲說文隸人給事者周禮地官小司徒乃會萬民之

卒

又唐韻子律切 集韻韻會即律切正韻即律切

也詩衛風畜我不卒

卒

又爾雅釋言已也禮曲禮大夫死曰卒

又唐韻集韻正韻倉沒切韻會蒼沒切

卒

又禮曲禮大夫死曰卒 韻會勿遽之貌前漢司馬遷傳卒卒無須臾之間趙充國傳則

韻會勿遽之貌前漢司馬遷傳卒卒無須臾之間趙充國傳則

卒

又禮曲禮大夫死曰卒 韻會勿遽之貌前漢司馬遷傳卒卒無須臾之間趙充國傳則

韻會勿遽之貌前漢司馬遷傳卒卒無須臾之間趙充國傳則

卒

又禮曲禮大夫死曰卒 韻會勿遽之貌前漢司馬遷傳卒卒無須臾之間趙充國傳則

韻會勿遽之貌前漢司馬遷傳卒卒無須臾之間趙充國傳則

卒

又禮曲禮大夫死曰卒 韻會勿遽之貌前漢司馬遷傳卒卒無須臾之間趙充國傳則

韻會勿遽之貌前漢司馬遷傳卒卒無須臾之間趙充國傳則

卒

又禮曲禮大夫死曰卒 韻會勿遽之貌前漢司馬遷傳卒卒無須臾之間趙充國傳則

亡以應卒註卒謂暴也 又與倅同音翠副貳也禮燕義庶子

官職諸侯卿大夫士之庶子之卒 又集韻倅亦作卒 又韻

補叶將遂切音翠左思吳都賦雕題之士鏤身之卒比飭虵龍

蛟螭與對 又叶昌悅切音測蘇轍功臣寺詩流傳後世人談

笑資口舌是非亦 卓古文昂昂亭昂 唐韻正韻竹

已矣興廢何倉卒 會側角切音涿說文高也早上為卓隸作卓揚子法言顏苦

孔之卓註顏之苦亡它惟苦孔子之道卓然高堅也 又釋名

超卓也舉脚有所卓越也 又姓後 協古文叶 唐韻正韻

漢卓茂傳卓茂字子康南陽宛人也 韻韻會檄頰切音挾說文眾之和也从彡十聲書堯典協

和萬邦皇陶謨同寅協恭 又爾雅釋詁服也疏協者和合而

服也書微子之命下民祗協晉書虞溥傳崇尚道素廣開學業

讚協時雍光揚盛化 又集韻與彡通山海經惟號之山其風

若彡通作協 又作汁周禮註卿 增 宗 玉篇古文支 彡

字彙補與年同武則天製見 大周泰山碑 唐史作彡 彡 說文長箋同 卅 字彙補四

卅同 又古文庶字 漢孔和碑庶作卅 卅 又作彡 卅 十併也與

音男說文章本至南方有枝任也徐曰南方主化育故曰主枝

任也前漢律歷志太陽者南方南任也陽氣任養物於時為夏

白虎通八月之律謂之南呂何南者任也言陽氣尚有任生薺

麥也 又樂名詩小雅以雅以南韻會南亦雅樂名猶九夏也

南夏皆文明之方故名南周南召南亦樂名 又姓韻會曾大

夫南遺宋書律志班左並馳董南齊響 又雙南金也范仲淹

金在鎔賦英華既發雙南之價彌高鼓鑄未停百鍊之功可待

又翻譯名義合掌作禮曰和南淳化帖衛夫人書衛和南

又韻補叶尼心切音寧詩擗風遠送于南沈重讀陸雲喜

霽賦朱明啓候凱風自南復火正之舊司黜后土干重陰 八

增 卅 字彙補與集 九 卅 集韻卽入切音噤說文卅卅

詞之卅同 卅 盛也汝南名蠶盛曰卅 又

庚辰字典 子集下 十部 七畫 九畫 齒

玉篇會聚也 又集韻叱八 音諱 切音出義同 廣韻作斟 王篇呼物切音厥疾也說文

義同 斟 唐韻秦入切集韻籍八切 從本卉聲 又玉篇呼貴切

異手字古文作 十 唐韻補各切集韻韻會正韻伯各切

也亦聲徐曰十者成數也玉篇廣也通也增韻普也荀子修身

篇多聞曰博 又韻會貿易也古琴曲有不博金 又六博局

戲家語君子不博為其兼行惡道故也 又州名韻會春

秋齊之聊攝隨為博州 又姓韻會古有博勞善相馬

推 正字通 增 集韻車古作 玉篇古文師字

說文古文革 斡 字彙補烏括切音幹斡 註詳巾部七畫

字註詳部首 斡 轉也○按即斡字之譌 增 集韻

切音朱 六 增 篇韻古文敦字 註詳支部八畫 七 增 集韻

鄉名 六 增 篇韻古文敦字 註詳支部八畫 七 增 集韻

註詳乙部 十二畫 十九 增 集韻亂古作 韻會古文率

十二畫 增 詳乙部十二畫 變 字註詳玄部

六 增 亦作 亦作 亦作

六 增 亦作 亦作 亦作

六 增 亦作 亦作 亦作

六 增 亦作 亦作 亦作

六 增 亦作 亦作 亦作

六 增 亦作 亦作 亦作

六 增 亦作 亦作 亦作

六 增 亦作 亦作 亦作

六 增 亦作 亦作 亦作

六 增 亦作 亦作 亦作

六 增 亦作 亦作 亦作

六 增 亦作 亦作 亦作

六 增 亦作 亦作 亦作

卜部

卜古文

廣韻集韻韻會正韻並博木切音僕說文灼剝

春官大卜註問龜曰卜禮曲禮龜為卜筮為筮詩大雅考卜維

正宅是錡京維龜正之春秋元命包古司怪上卜又爾雅釋

詁卜子也註卜賜子也疏予即與也詩小雅君卜又爾雅釋

曰卜爾萬壽無疆又姓韻會孔子弟子卜商卜唐韻集韻

於古慮切音憤廣韻鬣角也幼稚也集韻束髮貌詩齊風

總角甘兮或作卬又說文古文礦字註詳石部十五畫卜

廣韻集韻韻會皮變切正韻毗面切於音弁廣韻縣名括地志

兖州泗水縣本漢卞縣地又集韻燥疾也左傳定三年邾莊

公卞急而好潔又玉篇法也書顧命臨君周邠率循大卞註

大法也又姓廣韻出濟陰本周曹叔振鐸之支子封于卞遂

以建族又集韻蒲官切音槃

同般爾雅釋詁樂也或作弁

叶齊平

康熙字典

子集下

卜部

二畫

會堅切正韻堅

溪

切於音雜說文下以問疑从口卜廣韻問卜也集韻說文引書

又疑一日考也 又或作此通作稽韻會今文尚書作稽疑

又集韻遺禮切 占唐韻職廉切集韻韻會正韻之廉切於音

音啓卜問也 占唐說文視兆問也从卜口徐曰會意易繫

辭以卜筮者尚其占 又爾雅釋言隱占也疏占者視兆以知

吉凶也必先隱度故曰隱占也 又玉篇候也揚子方言視也

韻會凡相候謂之占占亦瞻也 又唐韻集韻韻會正韻於章

豔切音佔廣韻固也韻會固有也增韻擅據也著位也前漢宣

帝紀流民自占八萬餘口王安石詩坐占白鷗沙 又韻會隱

度其辭口以授人曰口占後漢陳遵傳遵常召善書吏於前治

私書謝親故馮几口占書數百封親疎各有意 又有也韓愈

進學解占小善者率以錄 又顏延之陶潛詠敬述靖節式遵

遺占註遺占 增卡字彙補從納切音維楚屬關

同遺令也 增友五音篇海居陵切音矜骨

四增友 陰地方設兵立塘謂之守卡

五外 唐韻之

韻之笑切於音照玉篇下問也 又唐韻直照切集韻時照切

於音召久唐韻市昭切集韻時饒切於音韶又集韻市沼切音

紹又用脚切 肉唐韻集韻於昌石 肉古文肉

會以九切正韻云九切於音西玉篇中尊器也爾雅釋器肉器

也註盛酒尊疏肉中尊也孫炎云尊彝為上饗為下肉居中郭

云不大不小在鬯彝之間詩大雅秬鬯一肉 又作脩周禮春

官增人廟用脩註鄭曰脩讀曰肉 又唐韻以周切集韻夷周

切正韻干求切 增尺字彙補邦則

於音由義同 增尺切音伯地名 肉字彙補同西

唐韻籀文西字 六肉集韻西古作 肉唐韻治小切集韻

尤平
サカツキ
有上ウ
義全

上()

六

肉

肉

增

尺

肉

六

肉

肉

卦

卦

卦

卦

卦

卦

卦

卦

卦

日連山二曰歸藏三曰周易其經卦皆八其別
皆六十四歸卦之爲言掛也掛萬象於上也

集韻外蒸切音仍說文驚聲也玉篇作箇往也
通作邊

也玉篇作箇往也通作邊

集韻專古作直

註詳寸部八畫

虎 字彙補同近

亦作虎

七 卦 玉篇古文悔字外卦曰卦

內卦曰貞餘詳心部七畫

木實垂箇箇然也 又多嘯切音吊

義同 又韻會古文箇字註詳五畫

八 卦 集韻克古作泉

註詳几部五畫

行貌廣韻或作迺 又前漢韋賢傳萬

國適平註師古曰箇古攸字攸所也

增 泉 周切音由說文氣

不切音尺獸

增 泉 五音集韻昌

不切音尺獸

增 泉 五音集韻昌

不切音尺獸



也

相如子虛賦禹不

能名高不能計

文彙字註詳米部

六畫 亦作宛箇

箇 字林與箇同蟲名

又人名 又作箇泉

增 泉 字彙補心拙切

音箇石實也

增 泉 海篇

同乘

增 泉

同乘

增 泉

同乘

增 泉

同乘

箇 木實 象形凡果 實字皆从 此俗作箇 乃與久切 十尊也曰 聊切

道光七年奉旨重刊

口部

口 玉篇古文節字註見竹部九畫說文作弓定譌口象骨口

形古符口所以不信牛在外半在內取象于骨口故又借

為符口字隸作節韻會 口 韻會凡从弓字之 口 唐韻集韻

口與口不同口音呂 口 偏於作弓巴口 口 韻會於子

結切音節說文弓瑞信也象半分之形隸作口除 口 韻會於子

口象半分之形守國者其口半在內半在外 口 韻會於子

韻類篇則候切於音奏說文口也定譌外反口作耳口耳切

之形抑字从此合符有二與者執左取者執右古口耳字如此

隸作節 口 唐韻五剛切集韻魚剛切韻會疑剛切此

秦字 口 平聲說文我也詩擗風口須我友爾雅註口

猶缺也疏女人稱我曰缺由其語轉故曰口又玉篇印印君

之德也詩大雅顯顯印印又前漢食貨志萬物印貴註師古

曰印物價起音五剛反亦請曰印又激厲也司馬相如長門

賦賈歷覽其中操分意慷慨而自印又唐韻魚兩切集韻語

更史之口 子集下 口部 畫二畫 光

復本京切

康原字... 道光七年奉旨重刊

兩切正韻魚向切... 欲有所庶及也玉篇待也

向也... 節奏也人臣事君之義會意

卯... 唐韻集韻... 卯字之譌韻

增... 聲二口也... 卯古文非非鼎

外邑... 唐韻集韻... 卯古文非非鼎

漢高帝紀... 卯古文非非鼎

厄言日出... 卯古文非非鼎

或作厄... 卯古文非非鼎

奇切音... 卯古文非非鼎

昭... 卯古文非非鼎

制陽... 卯古文非非鼎

非... 卯古文非非鼎

也... 卯古文非非鼎

意... 卯古文非非鼎

前... 卯古文非非鼎

曰... 卯古文非非鼎

子... 卯古文非非鼎

父... 卯古文非非鼎

上... 卯古文非非鼎

安... 卯古文非非鼎

危... 卯古文非非鼎

武... 卯古文非非鼎

通與邑部

此義別

卯

說文王戀切二月也巽字从此玉篇卯作卯集韻作卯正字通作選本字非卯

卯

乙力

切音億說文按也从反印隸作卯正字通作選本字非

而卯之反印為內自卯印之轉註借為反語辭

五

卯唐韻

實照切集韻韻會時照切

音劬說文高也从月召聲年高德邵外邑諛揚子法言種蚤不彊諫而山棲賢不足邵也

卯

唐韻

韻時饒切

卯

玉篇卯卯唐韻俗卯會正韻魯管切

卯

唐韻盧管切集韻韻會正韻魯管切

上聲說文凡物無乳者卯生鳥卵中黃為陰外白為陽魂魄相

待也禮曲禮士不取麇卵前漢貨殖傳鱈魚鱈卵註師古曰卵鳥卵也又左傳哀十六年子西曰白公勝如卵子翼而長之

註今撫育人曰卵翼言如鳥卵也

又蘇軾詩相逢卵色五湖天註俗改卵色為柳色非

又音

卯

唐韻集韻於兵媚切

鮠魚子也禮內則濡魚卵醬實鮠

卯

唐韻集韻於兵媚切音秘說文宰之也

六

卯

唐韻集韻於兵媚切音秘說文宰之也

切音道義於同

卷

唐韻居倦切集韻韻會古倦切正韻吉據切音道義於同

言一卷之書必立之師增韻可舒卷者曰卷編次者曰帙

又書卷揚子法

唐韻居轉切集韻韻會正韻古轉切

於卷上聲廣韻舒卷之卷韻會或作捲

又卷耳艸名詩周南采采卷耳

又卷舌星名前漢劉向傳客星見昂卷之間註師古曰見於昂與卷舌之間

也又唐韻巨員切集韻韻會達員切

於音權集韻曲也詩大雅有卷者阿

又中庸一卷石之多註猶區也

又韻會大卷黃帝樂名周禮大司樂註卷者卷聚之義

又通作倦前漢賈捐之傳敢昧死竭卷卷

又集韻韻會正韻於驅圓切音魯集韻縣名在河南前漢周勃傳周勃人其先卷人也

又集韻韻會正韻古水切音哀禮王制三公一命卷天子卷

冕

又正韻古水切音哀禮王制三公一命卷天子卷

卸

唐韻正韻司夜切

集韻韻會四夜切於寫去聲說文舍車解馬也

又增韻脫衣解甲曰卸舟人出載亦曰卸

卸

正韻雪律切音戌與恤同

於口俗外誤憂也

又蘇骨切音窳禮曲禮以策慧郵勿註搔摩也

卸

庚辰年

子集下

日部

五書 六書

空

正韻乞約切音却史記天官書兌而

甲者却木卻子後變為却又轉為却

切音緊正韻外承从口俗作沓

唐韻去約切集韻韻會正韻乞約切

禮士昏禮啓會卻于敦南疏卻仰也

又訛脆集韻韻會正韻然五忽切音兀

又集韻或作毗艸又韻會通作枕書邦

之机隍又正韻兀亦作脆廣韻作既

釋御集韻香衣切即古文白昂

食也一日就也徐曰即猶就也就食也

授聖經註師古曰即就也又玉篇今也

又爾雅釋詁即尼

唐韻居隱切集韻韻會古倦切正韻吉緣

言一卷之書必立之師增韻可舒卷者

唐韻居轉切集韻韻會正韻古轉切於脊

韻會或作卷又卷耳艸名詩周南采卷耳

前漢劉向傳客星見昂卷之開註師古曰

也又唐韻巨員切集韻韻會達員切於音

雅有卷者阿又中庸一卷石之多註猶區

黃帝樂名周禮大司樂註卷者卷聚之義

捐之傳散昧死竭卷卷又集韻韻會正韻

韻縣名在河南前漢周勃傳周勃沛人其

一曰冠武又正韻古木切音哀禮王制三

冕卸唐韻正韻司夜切集韻韻會四夜切

卸車解馬也又增韻脫衣解甲曰卸舟人

卸正韻雪律切音戍與恤同从口俗从卩

又蘇骨切音宰禮曲禮以策慧卹勿誌擗

卸

卸

卸

卸

卸

卸

卸

卸

卸

卸

卸

卸

職入アタル
見

道先七年奉 音重刊

正韻乞約切音却更記天官書兌而

單者却木卻子後變為却又轉為却

切於音繁正韻从丞从口俗作登廣韻以

婚禮用之也儀禮士昏禮四箇合登註合

唐韻去約切集韻韻會正韻乞約切於差

口谷聲增韻止也不受也孟子卻之為不

漢袁盎傳引卻頓夫人坐註蘇林曰卻謂

禮士昏禮啓會卻于敦南疏卻仰也謂仰

又訛脆集韻韻會正韻於五忽切首兀博

作刻脆九困于葛蕭于脆疏韻會或作仇

又集韻或作凱勉又韻會通作凱書邦

之凱隍又正韻兀亦作凱廣韻作凱

釋御集韻香衣切即古文自即韻節力切

食也一日就也徐曰即猶就也就食也前

授聖經註師古曰即就也又玉篇今也

又爾雅釋詁即尼

也註尼近也疏即今相近也

之地無用之民註即猶若也又前漢西南

世房中歌磬磬即師象山則註積實之盛

作則箭漢王莽傳應聲滌地則時成創註

燭炬之燼曰即管子弟子職左手執燭右

又姓廣韻風俗通有單父令即費又漢復

韻隸作即玉增却集韻怨古作却

七御

九鄂

集韻逆各切音諤口中上鄂

也亦作鄂與从邑作鄂者別

卯自聲徐曰章善明理也又嚮也言為人所

國三卿小國二卿儀禮疏諸侯兼官但有

馬兼春官司空兼秋官玉篇漢置正卿九

廷尉鴻臚宗正司農少府晉書百官志古

政大臣曰正卿自周後始有三公九卿之

又韻會凡

又韻會秦漢以

又韻會諸侯皆名執

又韻會天子諸侯皆名執

又韻會諸侯皆名執

又韻會諸侯皆名執

又韻會諸侯皆名執

道光七年奉 旨重刊

敵體相呼亦為卿蓋貴之也隋唐以來儕輩下已則稱卿故宋

景卿呼張易之 又前漢項籍傳號為卿子冠軍註文類曰卿

子時人相褒尊之稱猶言公子 也 又姓風俗通虞卿之後

平聲俗 **增** 契 字彙補子即 **十** 悉 集韻卷本字正譌卿

作捲非 **增** 契 切音即久也 **十** 悉 唐韻集韻正韻息

月也从日奈聲徐曰今俗作膝人之節也前漢吳王濞傳頓首

剗行 又揚子方言牙較細如鴈脛者謂之鶴剗又繫襦謂之

蔽剗 又齧剗馬名前漢王褒傳駕齧剗註孟康 **增** 峻 字

曰良馬低頭口至剗故曰齧剗 集韻或作脚膝 **增** 峻 字

補子悶切 **十** 峻 音峻危也 **增** 卿 集韻力昭切 **六** 舉 唐韻集韻

正字通同遷前漢律歷志周人 舉其行序註鄧展曰舉去也

厂部

厂 唐韻呼肝切集韻虛肝切於音漢說文山石之厓巖人可

居象形集韻簡作斤六書本義 厂 水厓高者岸斤同 又

唐韻呼早切集韻許早切於音畢義同 又集韻色核切音巖巖或省作 厂

唐韻職廉切集韻之廉切於音詹說文仰也从人在厂上一曰

屋招也秦謂之斲齊謂之 厂 又集韻五委切音頰又集韻

篇於之巖 厄 唐韻集韻於五果切音施說文科厄木節也

切義於同 厄 可火 厂 會意廣韻木節亦作 厄 又玉篇厄果

也無肉骨也 又集韻吾木切音吡同 厄 木節曰 厄 又玉篇

廣韻集韻於革切同 厄 郭忠恕佩觿集有以科厄之厄為困

厄其順非 **三** 斤 玉篇居六切音菊說 厄 集韻陟格切音

有如此者 **三** 斤 文亦持也从反 厄 磔張也玉篇亦

作磔開 **斤** 玉篇籀 厄 說文籀文 厄 字註見人 **增** 斤 字

厄也 **斤** 文 厂 字 厄 部 二 畫 或作 厄 廐 厄 部 二 畫 三 畫 厄 部 二 畫 三 畫

補與廊字 一 道光七年奉 旨重刊

之字字同 **厖** 集韻女古作 **厖** 字彙補與辰同道藏洞雲真

四 厖 玉篇古文吟字註見口部四畫 又渠金切音琴同厖

文石 **厖** 唐韻古拜切 玉篇音 又渠金切音琴同厖

地也 **厖** 音誠厖到 **厖** 玉篇音 又渠金切音琴同厖

唐韻五下切集韻語下切 **厖** 篇海古文侯字 又渠金切音琴同厖

然音雅厖厖不相台也 **厖** 篇海古文侯字 又渠金切音琴同厖

首 **增** 厖 字彙補符羈切 派水分流也 **厖** 字彙補阻色切音

音尺厖 **厖** 字彙補之是切音智致也 **厖** 字彙補阻色切音

遂也 **厖** 均也平也聲也海篇同底 **厖** 責陋也傾側也

五 厖 集韻拘玉切音白說文持也 **厖** 玉篇古洽切音

反厖 又古祿切音殺義同 **厖** 甲篇海大也

底 唐韻諸市切集韻韻會彰視切正韻諸氏切厖音指說文

柔石也从厂氏聲徐曰可以為礪前漢梅福傳爵祿天下

之底石蕭望之傳底厲鋒鏖註師古曰底柔石厲卓石 又說

文致也書旅斃西旅底貢厥斃 又定也書臯陶謨朕言惠可

底行 又說文底或从石作砥詩小雅周道如砥 又韻會通

作底孟子引詩周道如底 又或作著詩周頌著定爾功註致

也音指與底同 又集韻都黎切音低至也 又陟利切音致

致也書禹貢震澤底定 又丁計切音帝義同 又正韻首而

切音方前漢梅福傳爵祿天下 又渠金切音琴同厖

之底石註師古曰有平去二音 **厖** 厖牙不相合 又集韻任

下切音槎義同 又正字通 **厖** 唐韻當古切集韻董五切厖

音韻玉篇美石也 又唐韻

音韻玉篇美石也 又唐韻

音韻玉篇美石也 又唐韻

音韻玉篇美石也 又唐韻

岸上出見貌 **厖** 集韻湯合切音居山左右有岸曰厖

疏謂山兩邊

略之灼切音藥 **厖** 集韻湯合切音居山左右有岸曰厖

疏謂山兩邊

立義同 **厖** 篇海徒冬切 **厖** 集韻乞業切音

音韻玉篇美石也 又唐韻

音韻玉篇美石也 又唐韻

音韻玉篇美石也 又唐韻

身原字與 道光七年奉 音重刊

有水山與水為岸此山名 厓 唐韻五佳切集韻韻會宜佳切

又乞業切音怯同厓 厓 故音崖說文山邊也从厂圭聲

韻會或作崖今山崖字皆作崖 又韻會珠厓郡名漢武帝置地居海

厓水邊也玉篇或作涯 又韻會珠厓郡名漢武帝置地居海

中厓岸出珠故曰珠厓前漢武帝紀珠崖亦作珠厓 又借作

睡前漢孔光傳厓皆莫不誅傷詎師古曰厓音崖 又集韻魚

羈切音宜義同揚雄甘泉賦樵蒸煨上醑藜四施北嶺幽都南

煬丹厓 又牛懈切音厓同厓目際也一日怒視 或作瞿瞿

煬 集韻韻會於隱切音厓博雅隱翳也集韻或作

厓 集韻韻會於隱切音厓博雅隱翳也集韻或作

厓 集韻韻會於隱切音厓博雅隱翳也集韻或作

厓 集韻韻會於隱切音厓博雅隱翳也集韻或作

厓 集韻韻會於隱切音厓博雅隱翳也集韻或作

厓 集韻韻會於隱切音厓博雅隱翳也集韻或作

厓 集韻韻會於隱切音厓博雅隱翳也集韻或作

厓 集韻韻會於隱切音厓博雅隱翳也集韻或作

厓 集韻韻會於隱切音厓博雅隱翳也集韻或作

厓 集韻韻會於隱切音厓博雅隱翳也集韻或作

厓 集韻韻會於隱切音厓博雅隱翳也集韻或作

厓 集韻韻會於隱切音厓博雅隱翳也集韻或作

厓 集韻韻會於隱切音厓博雅隱翳也集韻或作

厓 集韻韻會於隱切音厓博雅隱翳也集韻或作

厓 唐韻七支切集韻余支切音厓 說文石大貌从厂龍聲一口厚也玉篇大也爾雅釋詁有也疏

左傳民生敦厓言人生聚豐厚大有也 又姓前漢古今人表

厓 又通作厓前漢司馬相如傳湛恩厓泝 又通作蒙韻

會荀子引詩為下國駿蒙左傳旄其音蒙 又集韻母項切韻

會母講切音僂義同韻會詩為下 厓 集韻田黎切音題說

國駿厓毛傳讀如平聲鄭箋音上聲 厓 文唐厚石也或又作

厓 又玉篇古文錫 厓 集韻火切音洽說文

字註見金部七畫 厓 又說洽切音夾 厓 集韻平

哦同哦說文嗟哦也 厓 篇海直連切音纏市 厓 唐韻集韻

或作厓亦作莪 厓 鄭也 俗作釐省非 厓 唐韻集韻

音敷說文石閒見 又 厓 唐韻如夜切集韻韻會式夜切於

傍模切音鋪石文見也 厓 音舍廣韻姓也出姓苑今台括有

之韻會後漢竇融傳金城太守厓 厚 古文厓 厚 唐韻正

鈞今羌中有姓厓音舍云承鈞後 厚 厚 古文厓 厚 唐韻正

子集下 厂部 六畫 七畫 全

切集韻韻會很口切於候上聲說文山陵之厚也玉篇不薄也

重也易廣博厚配天地又戰國策非能厚勝之也註厚猶大

也又增韻醜也又廣韻姓也玉篇以周切音猶簷槐

出姓苑又諡法思慮不爽曰厚

增 厠

玉篇古文席字 註見巾部七畫

漢校官 厚 字集補 厠 字集補 厠 字集補 厠 字集補

之碑 厚 同厚 厠 字集補 厠 字集補 厠 字集補 厠 字集補

厠 唐韻始宜切集韻韻會津垂切於音筠說文厠山頭也

崒 又集韻是 厠 唐韻集韻各切韻會清各切正韻七各

為切音垂義同 厠 切於音錯說文厠石也从厂昔聲詩曰他

山石可以攻厠徐曰今詩借作錯字 又唐韻集韻正韻故倉切音措

雜錯註音灼曰厠古錯字 又唐韻集韻正韻故倉切音措

前漢賈誼傳夫抱火厠之積 厠 音琴說文石地也集韻或作

薪之下註厠置也集韻同措 厠 音琴說文石地也集韻或作

厠 唐韻口答切音 厠 文各字

厠 唐韻山左右岸 厠 文各字

厠 唐韻五歷切集韻倪歷切

厠 唐韻扶沸切集韻

厠 唐韻父沸切於肥

厠 唐韻父沸切於肥

厠 唐韻父沸切於肥

厠 唐韻父沸切於肥

厠 唐韻父沸切於肥

厠 唐韻父沸切於肥

厠 唐韻父沸切於肥

厠 唐韻父沸切於肥

厠 唐韻父沸切於肥

厠 唐韻父沸切於肥

厠 唐韻父沸切於肥

厠 唐韻父沸切於肥

厠 唐韻父沸切於肥

厠 唐韻父沸切於肥

厠 唐韻父沸切於肥

厠 唐韻父沸切於肥

元平

願法

說文高平日原人所登爾雅釋地大野曰平廣平日原周禮地

官大司徒辨其山林澤墘衍原隰之名物禮月令孟夏令野虞

子集下 厠 部 八畫 厠

厠 部 八畫 厠

厠 部 八畫 厠

水本也正
作原从三泉
出厂下或从
一泉別作源
非
(六)原源遠
原原

原原字典
道光七年奉旨重刊
出行田原為天子勞農 又前漢食貨志農漁商賈四者衣食
之原董仲舒傳道之大原出於天司馬相如傳爾陞游原註孟
康曰原本也 又爾雅釋言原再也疏重再也易比卦原筮元
永貞朱傳必再盜自審有元善長永正固之德禮文王世子命
膳宰曰未有原註未勿也謂所食之餘不可再進也前漢禮樂
志以沛宮為原廟註師古曰原重也言已立正廟更重立也
又韻會推原也易繫辭原始也終前漢薛宣傳原心定非註師
古曰原謂尋其本也管子戒篇春出原農事之本者謂之遊
註原察也 又宥罪曰原晉書潘岳傳會詔原之 又通作源
前漢食貨志猶塞川原為潢沔也註師古曰原謂水泉之本也
又姓廣韻孔子弟子有原憲前漢趙廣漢傳穎川大姓原係
註原褚二姓也 又州名韻會漢高平縣魏為潁州又潁原州
又韻補叶虞雲切更記敘傳懷王 增盾 字彙補 盾
客死蘭谷屈原好諛信讒楚并子秦 增盾 同盾 盾
補古文存字註 厚 海篇與厚同山陰 見玉部十四畫
見子部三畫 厚 之厚也 亦作厚 欣 集韻壽古作原註

原原原原

九 食

集韻饋古作食註見食部十
畫 或作歸通作餽餉也 慶 集韻所九切音渡
音也 廁 古文 逸 玉韻初寺切同廁說文清
或作屨 糝 集韻陵之切音釐屨也 正譌从支从厂古厓字
水也今 糝 之性垢如有擊之者 又果熟有味亦垢其壘
甚微故亦謂之糝从禾聲毫糝字當从此 殿 玉篇集韻於古
又集韻糝亦作糝通作治澄之切音持 廩 文段字註見及

增 厩

玉篇古文歷字註見日部十二畫
又說文治也玉篇理也亦作秣 厩 集韻是為切音垂說文
音背 厩 古文 氏 奇 身 身 身 唐韻集韻韻會於居
義同 厩 廠聲玉篇短也爾雅釋言其也周禮地官鄉大夫之職
也 厩 註其也 又前漢諸侯王表漢諸侯王厩角稽首誌應劭

增 厩

玉篇古文歷字註見日部十二畫
又說文治也玉篇理也亦作秣 厩 集韻是為切音垂說文
音背 厩 古文 氏 奇 身 身 身 唐韻集韻韻會於居
義同 厩 廠聲玉篇短也爾雅釋言其也周禮地官鄉大夫之職
也 厩 註其也 又前漢諸侯王表漢諸侯王厩角稽首誌應劭

增 厩

玉篇古文歷字註見日部十二畫
又說文治也玉篇理也亦作秣 厩 集韻是為切音垂說文
音背 厩 古文 氏 奇 身 身 身 唐韻集韻韻會於居
義同 厩 廠聲玉篇短也爾雅釋言其也周禮地官鄉大夫之職
也 厩 註其也 又前漢諸侯王表漢諸侯王厩角稽首誌應劭

增 厩

玉篇古文歷字註見日部十二畫
又說文治也玉篇理也亦作秣 厩 集韻是為切音垂說文
音背 厩 古文 氏 奇 身 身 身 唐韻集韻韻會於居
義同 厩 廠聲玉篇短也爾雅釋言其也周禮地官鄉大夫之職
也 厩 註其也 又前漢諸侯王表漢諸侯王厩角稽首誌應劭

增 厩

玉篇古文歷字註見日部十二畫
又說文治也玉篇理也亦作秣 厩 集韻是為切音垂說文
音背 厩 古文 氏 奇 身 身 身 唐韻集韻韻會於居
義同 厩 廠聲玉篇短也爾雅釋言其也周禮地官鄉大夫之職
也 厩 註其也 又前漢諸侯王表漢諸侯王厩角稽首誌應劭

增 厩

玉篇古文歷字註見日部十二畫
又說文治也玉篇理也亦作秣 厩 集韻是為切音垂說文
音背 厩 古文 氏 奇 身 身 身 唐韻集韻韻會於居
義同 厩 廠聲玉篇短也爾雅釋言其也周禮地官鄉大夫之職
也 厩 註其也 又前漢諸侯王表漢諸侯王厩角稽首誌應劭

增 厩

玉篇古文歷字註見日部十二畫
又說文治也玉篇理也亦作秣 厩 集韻是為切音垂說文
音背 厩 古文 氏 奇 身 身 身 唐韻集韻韻會於居
義同 厩 廠聲玉篇短也爾雅釋言其也周禮地官鄉大夫之職
也 厩 註其也 又前漢諸侯王表漢諸侯王厩角稽首誌應劭

增 厩

玉篇古文歷字註見日部十二畫
又說文治也玉篇理也亦作秣 厩 集韻是為切音垂說文
音背 厩 古文 氏 奇 身 身 身 唐韻集韻韻會於居
義同 厩 廠聲玉篇短也爾雅釋言其也周禮地官鄉大夫之職
也 厩 註其也 又前漢諸侯王表漢諸侯王厩角稽首誌應劭

增 厩

玉篇古文歷字註見日部十二畫
又說文治也玉篇理也亦作秣 厩 集韻是為切音垂說文
音背 厩 古文 氏 奇 身 身 身 唐韻集韻韻會於居
義同 厩 廠聲玉篇短也爾雅釋言其也周禮地官鄉大夫之職
也 厩 註其也 又前漢諸侯王表漢諸侯王厩角稽首誌應劭

增 厩

玉篇古文歷字註見日部十二畫
又說文治也玉篇理也亦作秣 厩 集韻是為切音垂說文
音背 厩 古文 氏 奇 身 身 身 唐韻集韻韻會於居
義同 厩 廠聲玉篇短也爾雅釋言其也周禮地官鄉大夫之職
也 厩 註其也 又前漢諸侯王表漢諸侯王厩角稽首誌應劭

增 厩

玉篇古文歷字註見日部十二畫
又說文治也玉篇理也亦作秣 厩 集韻是為切音垂說文
音背 厩 古文 氏 奇 身 身 身 唐韻集韻韻會於居
義同 厩 廠聲玉篇短也爾雅釋言其也周禮地官鄉大夫之職
也 厩 註其也 又前漢諸侯王表漢諸侯王厩角稽首誌應劭

增 厩

玉篇古文歷字註見日部十二畫
又說文治也玉篇理也亦作秣 厩 集韻是為切音垂說文
音背 厩 古文 氏 奇 身 身 身 唐韻集韻韻會於居
義同 厩 廠聲玉篇短也爾雅釋言其也周禮地官鄉大夫之職
也 厩 註其也 又前漢諸侯王表漢諸侯王厩角稽首誌應劭

增 厩

玉篇古文歷字註見日部十二畫
又說文治也玉篇理也亦作秣 厩 集韻是為切音垂說文
音背 厩 古文 氏 奇 身 身 身 唐韻集韻韻會於居
義同 厩 廠聲玉篇短也爾雅釋言其也周禮地官鄉大夫之職
也 厩 註其也 又前漢諸侯王表漢諸侯王厩角稽首誌應劭

增 厩

玉篇古文歷字註見日部十二畫
又說文治也玉篇理也亦作秣 厩 集韻是為切音垂說文
音背 厩 古文 氏 奇 身 身 身 唐韻集韻韻會於居
義同 厩 廠聲玉篇短也爾雅釋言其也周禮地官鄉大夫之職
也 厩 註其也 又前漢諸侯王表漢諸侯王厩角稽首誌應劭

增 厩

玉篇古文歷字註見日部十二畫
又說文治也玉篇理也亦作秣 厩 集韻是為切音垂說文
音背 厩 古文 氏 奇 身 身 身 唐韻集韻韻會於居
義同 厩 廠聲玉篇短也爾雅釋言其也周禮地官鄉大夫之職
也 厩 註其也 又前漢諸侯王表漢諸侯王厩角稽首誌應劭

曰厥者頓也角者額角也 又姓韻會京兆人漢賜衡山王妾

厥氏 又韻會九勿切音剛突厥世居金山工於鐵作金山狀

如兜蓋俗呼兜蓋 厦集韻所嫁切沙去聲旁屋也或

為突厥因為國號 厦作斥韻會作厦監韻从厂誤 厦集韻苦盍切

所九切音濩隈也或作陔 又厦集韻都年切集韻多

蘇后切音叟義同玉篇老人也 厦亦作厦 厦集韻乙盍切

也音始廣韻損 厦韻會才何切音 厦唐韻都年切集韻多

也集韻山旁穴 厦韻會亦作厦 厦年切音韻廣韻韻

塚集韻塚也 本作厦 厦六書正譌廉本字稜

省作厦玉篇亦作厦 厦也从厂石之稜隅也 厦厚集

補厚 厦字彙補古文庶字 厦字彙補古文夏字 厦

本字 厦註見廣部八畫 厦註見心部十一畫 厦

篇海居又切音救馬舍也 厦唐韻渠邊切音僅小屋 又前

字彙俗殿字至篇作厦 厦漢鄒陽傳茅焦亦屢脫死如毛

曰屢少也 厦字彙牛刀切音放倉 厦集韻九芮切 厦

五篇口合切閉口 厦集韻竅古作厦 厦音吟與厥同 厦

聲 又音口義同 厦註見石部五畫 厦音吟與厥同 厦

魚金切集韻魚音切音吟說文登也一日地名廣韻崑崙山

崖狀也 又唐韻集韻吐敢切音荊山險 又唐韻集韻吐

日敢切音韻義同 又集韻魚欣切音嚴同巖嶺巖險 厦

也 又虎覽切音喊山險也 又五敢切音儼山石貌 厦

居洧切集韻韻會矩縮切正韻古委切音軌爾雅釋水水醮

日厦註謂水醮醮凡水之盡皆謂之厦厦則渴潤之一名也

也禮韻舊註泉側出誤 厦集韻庶古作厦 厦篇海古庶字

之 厦集韻洗野切音寫仄也 厦唐韻於葉切集韻韻會益

譌 厦又四夜切音卸傾也 厦涉切音於葉切集韻韻會益

从厂獸聲徐曰雀鎮也厦也一日伏也左傳昭二十六年將以

厭衆前漢杜郵傳折衝厭難註厭者壓也鎮壓寇難使之銷靡

庚集字 子集下 厂部 十畫 七畫 六

庚

庚

庚

庚

庚

庚

屬原字也 道光七年奉旨重刊

切音壽 屬 唐韻苦咸切集韻丘咸切杜怡平聲山崖空穴開

義同 屬 又唐韻集韻杜丘嚴切音伎又集韻拈合切

音龕義並同 又虛甘切音盤說文屬諸治玉石

力制切正韻力霽切杜音例說文早石也从厂董省聲徐曰早

石鑿悍石玉篇磨石也詩大雅取厲取鍛又磨也左傳成十

六年秣馬厲兵荀子性惡篇鈍金必將待礪厲然後利又說

又嚴也論語聽其言也厲又廣韻烈也猛也禮表記不厲而

威又玉篇危也易乾卦厲无咎又爾雅釋詁厲作也註穀

梁傳曰始厲樂矣疏與作也方言厲印為也既越曰印吳曰厲

又玉篇虐也孟子厲民以自養也又五篇上也詩衛風在

彼淇厲韻會岸危處曰厲又詩衛風深則厲註以衣涉水由

帶以上曰厲又周禮秋官司厲註犯政為惡曰厲又爾雅

釋天月在戌曰厲又韻會醜惡也莊子天地篇厲之人夜半

生子恐其似已又史記嚴安傳民不天厲註厲病也又前

漢儒林傳以厲賢才焉註師古曰厲勸勉之也又息夫躬傳

厲厲橫厲註師古曰厲疾飛也又正韻厲混左傳昭七年子

產曰鬼有所歸乃不為厲又正韻厲帶車也左傳桓二年

肇厲旂纓又姓廣韻漢有魏郡太守厲溫又集韻正韻然

落蓋切音賴前漢地理志厲鄉故厲國也註師古曰厲讀曰賴

又史記范雎傳漆身為厲註厲音賴言以漆塗身而生瘡為

病癩又韻會力孽切正韻良薛切杜音列韻會嚴也一曰囊

垂飾詩小雅心之憂矣如或結之今茲之正胡然厲矣左思蜀

都賦巴姬彈絃漢女擊節起西首於促柱歌江上之颯厲註颯

厲

厲

厲

厲

厲

厲

厲

厲

厲

厲

厲

厲

厲

厲

厲

厲

厲

厲

厲

厲

厲

厲

厲

厚原字也 道光七年奉旨重刊
水於其旁今經傳源流淵源字皆作源矣
又集韻亦作原源一曰再也 又姓亦州名
原廣韻同原

厶部

厶 唐韻息夷切集韻相咨切於音私說文姦表也韓非曰倉
頡造字自營爲厶集韻通作私 又玉篇亡后切音某厶
甲也陸游老學庵筆記今人書厶以爲俗穀梁二年蔡侯鄭伯
會于鄧范甯註云鄧厶地陸德明釋文不知其國故云厶地篇
海義 厶 唐韻集韻伏他骨切音突說文不順忽出从厶子精
同某 厶 蓋凡孕胎男背女向臨產腹痛子轉身首向下始分
免也 又廣韻不孝之子集韻如不孝子突出不容
於內卽易突字易離卦突如其來 集韻或作厶
玉篇古文肱字 色 篇海古文巨字
註詳肉部四畫 色 註詳工部二畫
字說文臂上也前漢王莽傳月刑元股考方法矩
日德元玄考圖合規註管灼曰玄圖也玄古肱字
註詳么 厶 集韻鄰古作厶前漢班固敘傳亦
部一畫 厶 厶惠而助信餘詳邑部十四畫
九 厶 唐韻巨鳩切音裘同

身原字也 道光七年奉 旨重刊

召三隅矛詩秦風召矛 又廣韻氣高也 瓜 同內 三 公 說文去本字 去

唐韻集韻韻會於丘據切墟去聲說文人相違也廣韻離也增 謂來去離去去就之去室篇行也史記莊助傳汲黯招之不來

磨之不去 又棄也後漢申屠剛傳愚聞人所歸者天所與人 所畔者天所去也 又唐韻羌舉切集韻韻會口舉切正韻丘

舉切於墟上聲集韻徹也 又藏也前漢蘇武傳掘野鼠去草 實而食之註去收藏也 又集韻或作弄前漢陳遵傳遵善書

與人尺牘皆藏弄以為榮註弄亦藏也 又韻會正韻於丘於 切音墟疾走正字通同驅詩小雅烏鼠攸去君子攸芋左傳僖

十五年秦伯伐晉卜之曰干 乘三去三去之餘獲其雄狐 增 凶 字彙補古文寫字 四

允 篇海同兌正 公 唐韻力委切集韻魯水切於累上聲說 切音駮尚書 增 凶 字彙補同去見 凶 字彙補古文徒字

以為參字 增 凶 漢三老袁君碑 凶 註詳彳部七畫

亦作 五 增 帝 字彙補古文帝字 六 夷 正字通 增

集韻爭古作象 與 六 同 增 凶 字彙補同華石 增

類編與 七 增 參 集韻參古作 兂 字彙補 八 單 海

幽同 增 參 字彙補古文年字 九 參 同素 九

時戰切音善姓 也 亦作單 增 參 註詳于部三畫 參 同素 九

也 唐韻與久切集韻以九切於音酉廣韻同誘說文相 誅呼也玉篇誅誘也 集韻或作誚孺玉篇或作美 參

古文 參 增 參 也間廁也 又玉篇相謁也廣韻參承也觀也 又增韻于與也參錯也 又韻會三相參為參五相伍為伍

易繫辭參伍以變韻會左傳自參以上周禮設其參皆謂三相 參列也後世參甫參謀參知政事蓋取此義 又星名前漢天

文志參為白虎三星直者為衡石註參三星者白虎宿中東西

直似稱衡也。又唐韻所今切集韻韻會正韻疏簪切。音森。說文商星也。本作彙。从晶參聲。徐曰其上晶與星同義也。今文作參。又韻會叢立貌。東哲補亡詩參參其檣。論語立則見其參於前。又姓。廣韻祝融之後。又人參藥名。本作蔘。又唐韻楚簪切。集韻韻會初簪切。音參。廣韻同蔘。蔘差。不齊貌。詩周南蔘差芴菜。又張衡思立賦。長金佩之蔘。蔘註長貌。又唐韻集韻韻會正韻。桑感切。音蔘。雜也。韻會與蔘同。周禮天官司裘註。大射犬侯九十參。七十千五十。又正韻七紺切。音蔘。曲名。又參鼓亦作蔘。鼓。又與蔘通。周禮冬官考工記。蔘分去一。

增 養 字彙補奉飯。切音飯。車也。 **增** 糞 篇海俗。 **增** 參 正韻倉舍切。音蔘。廣韻蔘俗作蔘。 **增** 參 正韻倉舍切。音蔘。廣韻蔘俗作蔘。

增 養 字彙補奉飯。切音飯。車也。 **增** 糞 篇海俗。 **增** 參 正韻倉舍切。音蔘。廣韻蔘俗作蔘。

增 養 字彙補奉飯。切音飯。車也。 **增** 糞 篇海俗。 **增** 參 正韻倉舍切。音蔘。廣韻蔘俗作蔘。

增 養 字彙補奉飯。切音飯。車也。 **增** 糞 篇海俗。 **增** 參 正韻倉舍切。音蔘。廣韻蔘俗作蔘。

增 養 字彙補奉飯。切音飯。車也。 **增** 糞 篇海俗。 **增** 參 正韻倉舍切。音蔘。廣韻蔘俗作蔘。

郭若純 又唐韻子峻切。集韻韻會祖峻切。音音。俊又韻會邊緣切。正韻且緣切。音詮。義於同。 **增** 養 字彙補奉飯。切音飯。車也。 **增** 糞 篇海俗。 **增** 參 正韻倉舍切。音蔘。廣韻蔘俗作蔘。

增 養 字彙補奉飯。切音飯。車也。 **增** 糞 篇海俗。 **增** 參 正韻倉舍切。音蔘。廣韻蔘俗作蔘。

增 養 字彙補奉飯。切音飯。車也。 **增** 糞 篇海俗。 **增** 參 正韻倉舍切。音蔘。廣韻蔘俗作蔘。

增 養 字彙補奉飯。切音飯。車也。 **增** 糞 篇海俗。 **增** 參 正韻倉舍切。音蔘。廣韻蔘俗作蔘。

增 養 字彙補奉飯。切音飯。車也。 **增** 糞 篇海俗。 **增** 參 正韻倉舍切。音蔘。廣韻蔘俗作蔘。

增 養 字彙補奉飯。切音飯。車也。 **增** 糞 篇海俗。 **增** 參 正韻倉舍切。音蔘。廣韻蔘俗作蔘。

曰及捕人也會意廣韻至也又韻會旁及覃被也詩大雅覃

及鬼方周頌燕及皇天又增韻連累也左傳隱六年長惡不

悛從自及也又兼與之辭左傳宣七年與謀曰及又後漢

黨錮傳張儉等八人為八及言能導人追宗也又韻補叶極

業切詩大雅征夫

捷捷每懷靡及

友古文又并習艸習

韻韻會正韻云九切於音有說文同志為友禮儒行儒有合志

同方營道同術於立則樂相下不厭久不相見聞流言不信其

行本方立義同而進不同而退其交友有如此者又善于兄

弟為友書君陳惟孝友于兄弟又凡氣類合同者皆曰友司

馬光潛虛醜友也天地相友萬葉以生日月相友羣倫以明風

雨相友艸木以榮君子相友道德以成又韻補叶羽軌切音

清前漢禮樂志天馬歌體容又文外二手相交徐曰二手相

與迤萬里今安匹龍為友又文外二手相交徐曰二手相

順也多有佐佑

友字註詳一部二畫

友字註詳一部二畫

友字註詳一部二畫

友字註詳一部二畫

友字註詳一部二畫

友字註詳一部二畫

友字註詳一部二畫

友字註詳一部二畫

友字註詳一部二畫

友字註詳一部二畫

友字註詳一部二畫

友字註詳一部二畫

友字註詳一部二畫

友字註詳一部二畫

友字註詳一部二畫

友字註詳一部二畫

友字註詳一部二畫

友字註詳一部二畫

友字註詳一部二畫

友字註詳一部二畫

友字註詳一部二畫

友字註詳一部二畫

友字註詳一部二畫

友字註詳一部二畫

古賣切集韻韻會古邁切正韻古壞切然音怪說文分沒也易

受彖沒也剛沒柔也又集韻韻會坎古穴切音玦集韻所

以闔弦者韻會詩沒拾既飲註本作交今文作沒沒

拾射鞬縱弦者曰沒拾箭者曰拾集韻或作快反集韻

作反註友正字通友字之譌○按友从犬加人說文走犬貌

見二畫友从犬而人之曳其足則刺友也凡被友拔汝跋

等字皆从此無作友者字友唐韻上刀切集韻他刀切扶音

兼友上皆人人又部誤友唐韻上刀切集韻他刀切扶音

要友同挑又廣韻腰鼓大友通相次之貌四反任

頭名集韻戎鼓大首謂之友與通相次之貌四反任

扶日切友唐韻而灼切音若搏桑友木說文日初出東方賜

改治也友谷所登搏桑友木也徐曰友亦木名東方自然之

神木又精蘊友順也道相似也古人發明取友之義从三夕

會意同心同德而後可相與輔翼也桑字从此象眾手之形非

取其義正譌二又為友三又為友二畫說文記事者也从又

彖所助者多故為順也會意受玉篇平表切瓢上聲說文物落上下

事當主于中正也徐曰記受相付也从爪从又玉篇今作擲萃集

韻又作莛又集韻增友集韻薨古作友友立切音殿

嬖小切與標通落也增友集韻薨古作友友立切音殿

行也充字彙補子結切五更玉篇古文事字

也充與怪同友音節理取也五更玉篇古文事字

取字彙皮字借作被音周宣王交則以手掖之故从又手

也次即掖也會增友音告謹告也六系集韻希古

意與文字同義增友音告謹告也六系集韻希古

巾部又升玉篇古文友友古文斜帛竿唐韻集韻韻

四畫又升字註見二畫友古文斜帛竿唐韻集韻韻

竹切音菽說文拾也从又未聲汝南謂收芋為叔徐曰收拾之

也詳幽風九月叔苴註拾也又玉篇伯叔也廣韻季父也釋

名叔少也幼者稱也又爾雅釋親婦謂夫之弟曰叔又玉

篇同未豆也爾漢昭帝紀得以叔粟當賦註師古曰叔豆也

義與字與子集下又部四書王六書頁

義與字與子集下又部四書王六書頁

義與字與子集下又部四書王六書頁

義與字與子集下又部四書王六書頁

義與字與子集下又部四書王六書頁

義與字與子集下又部四書王六書頁

義與字與子集下又部四書王六書頁

義與字與子集下又部四書王六書頁

義與字與子集下又部四書王六書頁

道光七年奉旨重刊

又姓韻會魯公子叔弓之後漢光武破虜將軍叔壽又集韻

或作封玉篇俗作彡又集韻昌六切與叔同說文善也詩合

終有**赤**集韻奉古作赤**叔**唐韻集韻並所劣切音刷同刷

取唐韻陟劣切音輟**取**切音上聲說文捕取也从又耳

玉篇資也收也廣韻受也增韻索也禮儒行力行以待取史記

曾仲連傳為人排難解紛而無取也管子白心篇道者小取焉

則小得福大取焉則大得福又韻會凡克敵不用師徒曰取

又前漢王莽傳者論五經定取禮註師古曰取讀曰娶又集

韻由切音秋前漢地理志陳留浚儀註師古曰取慮縣名音

秋盧取又音趨又集韻韻會正韻於此苟切音趣冠甫遭田

父泥飲詩今年大作社拾遺能住否叫婦開大瓶盆中為呂取

感此氣揚揚須知風化首又正韻索也詩小雅如陶孔取箋

謂度所勝多少又六書本義申通用伸伸通取訓索取轉聲

與娶趣字同又古文奇字朱謀埠曰**受**古文**受**唐韻殖

古文取疑當从与聲入與而我取也**受**古文**受**唐韻殖

韻韻會正韻是酉切音壽說文相付也玉篇得也易既濟實

受其福詩大雅受天之祜又承也李適之法觀禪師碑銘孰

承最上密受居多又盛也杜甫詩野航恰受兩三人又容

納也論語君子不可以小知而可大受也又正字通神咒切

收去聲詩小雅投畀有北有北不受叶下吳吳許侯切按受

字韻書無去聲又叶音暑張衡謂青衣賦晏嬰潔志不顧景

女乃雋不疑奉霍不受韻會毛氏曰外**增**赤字彙補與

受从一俗或作受非受音胡到切下外丈**增**赤字彙補與

君碑隕**七**叔唐韻苦怪切集韻口概切音制爾雅釋詁

涕表哀**七**叔唐韻苦怪切集韻口概切音制爾雅釋詁

太息**叙**正字通俗敘字按敘本**叙**集韻兵籍**叙**唐韻

也切集韻舉下切音賈說文借也集韻或作段通作假**叙**唐

集韻韻會正韻於薄牛切音畔說文牛也久半反聲徐曰離叛

也廣韻奔他國也又韻會通作畔前漢高帝紀漢王并關中

而齊梁畔之又集韻韻會於音判煥也張衡西京賦

譬眾星之環北極叛赫鼓以輝煌註言宮觀臺榭周于正殿猶

眾星環拱光耀布散也又集韻韻會於音判煥也張衡西京賦

又集韻韻會於音判煥也張衡西京賦

廣韻老姿集韻韻會於音判煥也張衡西京賦

韻或作零俊俊齊韻韻會於音判煥也張衡西京賦

詞起下文也亦為且然而未必

之詞又借而為汝聲相通也

得同安也又火斗熨

器又音鬱義同

交 唐韻集韻韻會正韻於蘇后切音蘇說文老也又集韻韻會正韻於蘇后切音蘇說文老也又集韻韻會正韻於蘇后切音蘇說文老也

增 韻會正韻於蘇后切音蘇說文老也又集韻韻會正韻於蘇后切音蘇說文老也

叟 唐韻集韻韻會正韻於蘇后切音蘇說文老也又集韻韻會正韻於蘇后切音蘇說文老也

叟 唐韻集韻韻會正韻於蘇后切音蘇說文老也又集韻韻會正韻於蘇后切音蘇說文老也

叟 唐韻集韻韻會正韻於蘇后切音蘇說文老也又集韻韻會正韻於蘇后切音蘇說文老也

叟 唐韻集韻韻會正韻於蘇后切音蘇說文老也又集韻韻會正韻於蘇后切音蘇說文老也

叟 唐韻集韻韻會正韻於蘇后切音蘇說文老也又集韻韻會正韻於蘇后切音蘇說文老也

叟 唐韻集韻韻會正韻於蘇后切音蘇說文老也又集韻韻會正韻於蘇后切音蘇說文老也

叟 唐韻集韻韻會正韻於蘇后切音蘇說文老也又集韻韻會正韻於蘇后切音蘇說文老也

叟 唐韻集韻韻會正韻於蘇后切音蘇說文老也又集韻韻會正韻於蘇后切音蘇說文老也

叟 唐韻集韻韻會正韻於蘇后切音蘇說文老也又集韻韻會正韻於蘇后切音蘇說文老也

叟 唐韻集韻韻會正韻於蘇后切音蘇說文老也又集韻韻會正韻於蘇后切音蘇說文老也

叟 唐韻集韻韻會正韻於蘇后切音蘇說文老也又集韻韻會正韻於蘇后切音蘇說文老也

叟 唐韻集韻韻會正韻於蘇后切音蘇說文老也又集韻韻會正韻於蘇后切音蘇說文老也

叟 唐韻集韻韻會正韻於蘇后切音蘇說文老也又集韻韻會正韻於蘇后切音蘇說文老也

叟 唐韻集韻韻會正韻於蘇后切音蘇說文老也又集韻韻會正韻於蘇后切音蘇說文老也

叟 唐韻集韻韻會正韻於蘇后切音蘇說文老也又集韻韻會正韻於蘇后切音蘇說文老也

叟 唐韻集韻韻會正韻於蘇后切音蘇說文老也又集韻韻會正韻於蘇后切音蘇說文老也

叟 唐韻集韻韻會正韻於蘇后切音蘇說文老也又集韻韻會正韻於蘇后切音蘇說文老也

叟 唐韻集韻韻會正韻於蘇后切音蘇說文老也又集韻韻會正韻於蘇后切音蘇說文老也

叟 唐韻集韻韻會正韻於蘇后切音蘇說文老也又集韻韻會正韻於蘇后切音蘇說文老也

叟 唐韻集韻韻會正韻於蘇后切音蘇說文老也又集韻韻會正韻於蘇后切音蘇說文老也

叟 唐韻集韻韻會正韻於蘇后切音蘇說文老也又集韻韻會正韻於蘇后切音蘇說文老也

叟 唐韻集韻韻會正韻於蘇后切音蘇說文老也又集韻韻會正韻於蘇后切音蘇說文老也

叟 唐韻集韻韻會正韻於蘇后切音蘇說文老也又集韻韻會正韻於蘇后切音蘇說文老也

叟 唐韻集韻韻會正韻於蘇后切音蘇說文老也又集韻韻會正韻於蘇后切音蘇說文老也

叟 唐韻集韻韻會正韻於蘇后切音蘇說文老也又集韻韻會正韻於蘇后切音蘇說文老也

叟 唐韻集韻韻會正韻於蘇后切音蘇說文老也又集韻韻會正韻於蘇后切音蘇說文老也

叟 唐韻集韻韻會正韻於蘇后切音蘇說文老也又集韻韻會正韻於蘇后切音蘇說文老也

叟 唐韻集韻韻會正韻於蘇后切音蘇說文老也又集韻韻會正韻於蘇后切音蘇說文老也

叟 唐韻集韻韻會正韻於蘇后切音蘇說文老也又集韻韻會正韻於蘇后切音蘇說文老也

叟 唐韻集韻韻會正韻於蘇后切音蘇說文老也又集韻韻會正韻於蘇后切音蘇說文老也

叟 唐韻集韻韻會正韻於蘇后切音蘇說文老也又集韻韻會正韻於蘇后切音蘇說文老也

叟 唐韻集韻韻會正韻於蘇后切音蘇說文老也又集韻韻會正韻於蘇后切音蘇說文老也

叟 唐韻集韻韻會正韻於蘇后切音蘇說文老也又集韻韻會正韻於蘇后切音蘇說文老也

叟 唐韻集韻韻會正韻於蘇后切音蘇說文老也又集韻韻會正韻於蘇后切音蘇說文老也

叟 唐韻集韻韻會正韻於蘇后切音蘇說文老也又集韻韻會正韻於蘇后切音蘇說文老也

叟 唐韻集韻韻會正韻於蘇后切音蘇說文老也又集韻韻會正韻於蘇后切音蘇說文老也

叟 唐韻集韻韻會正韻於蘇后切音蘇說文老也又集韻韻會正韻於蘇后切音蘇說文老也

唐韻字彙 道光七年奉旨重刊

莊加切音查說文取也或从手作搆

取也或从手作搆

劉註詳刀部十三畫路史國名

文康字註詳刀部八

畫石鼓文鼓夔夔

文壽字註詳刀部十一畫

士部十一畫

音壁雙法也

音壁雙法也

音壁雙法也

音壁雙法也

音壁雙法也

音壁雙法也

音壁雙法也

音壁雙法也

音壁雙法也

音壁雙法也

音壁雙法也

音壁雙法也

音壁雙法也

音壁雙法也

音壁雙法也

業 東平 別作業非

業 唐韻側事切音翹五篇雜

聚也从業从取音無逸是業干

怪 又作業前漢息夫躬傳業棘棧棧

合安可逢淮之六舒舒楚山直叢叢

鼓或作葛二字皆非毛氏曰掌上

七 增 鞞 字彙補古文鞞字

增 變 詳乙部十二畫

復古編云更各也从甫聲从又

各之義也舊注从寸非芳無切

子集下 又部 十三畫至三畫 覓

房
道光七年奉旨重刊



道光七年
自序

