

加  
\* 26  
11

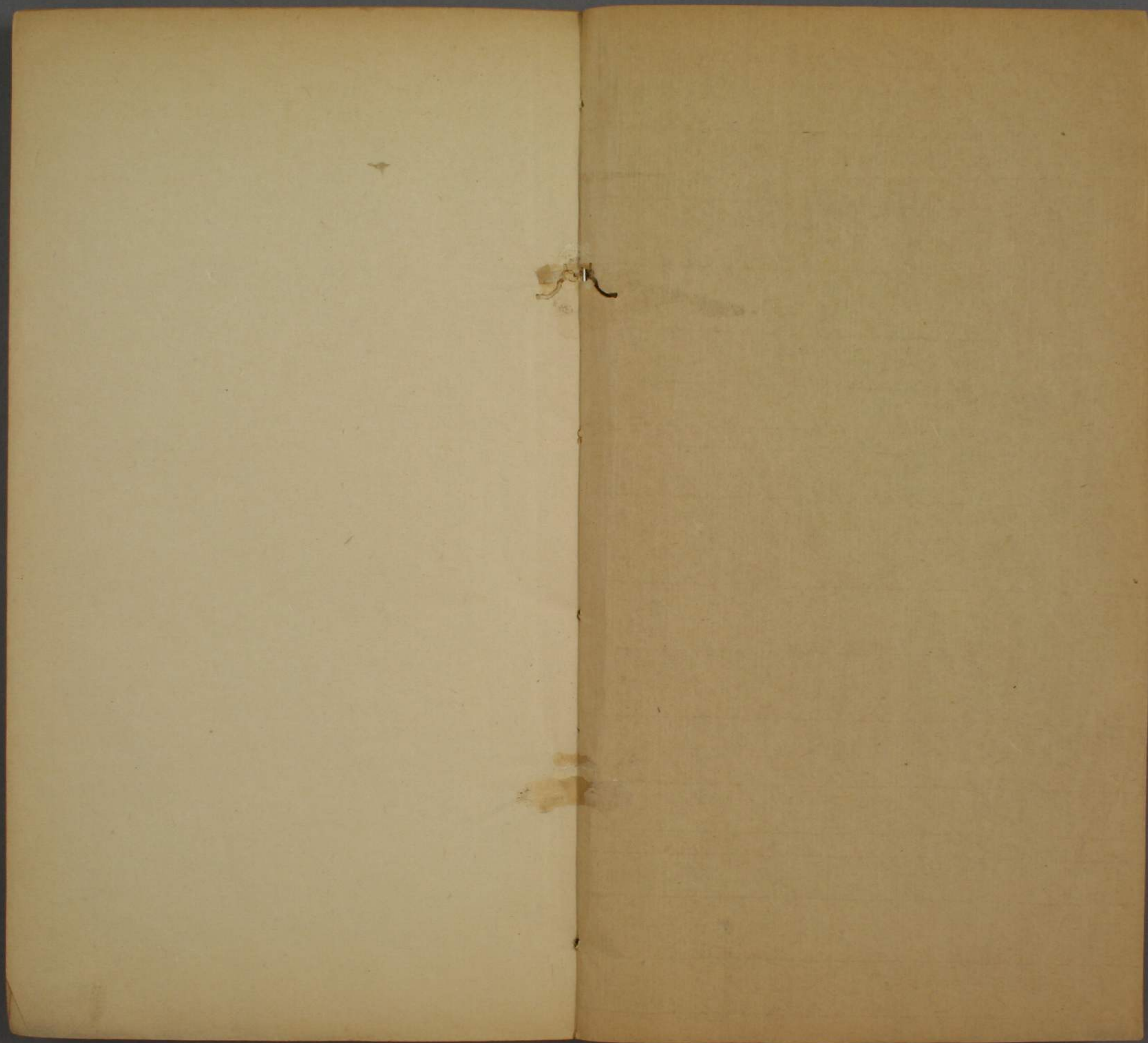







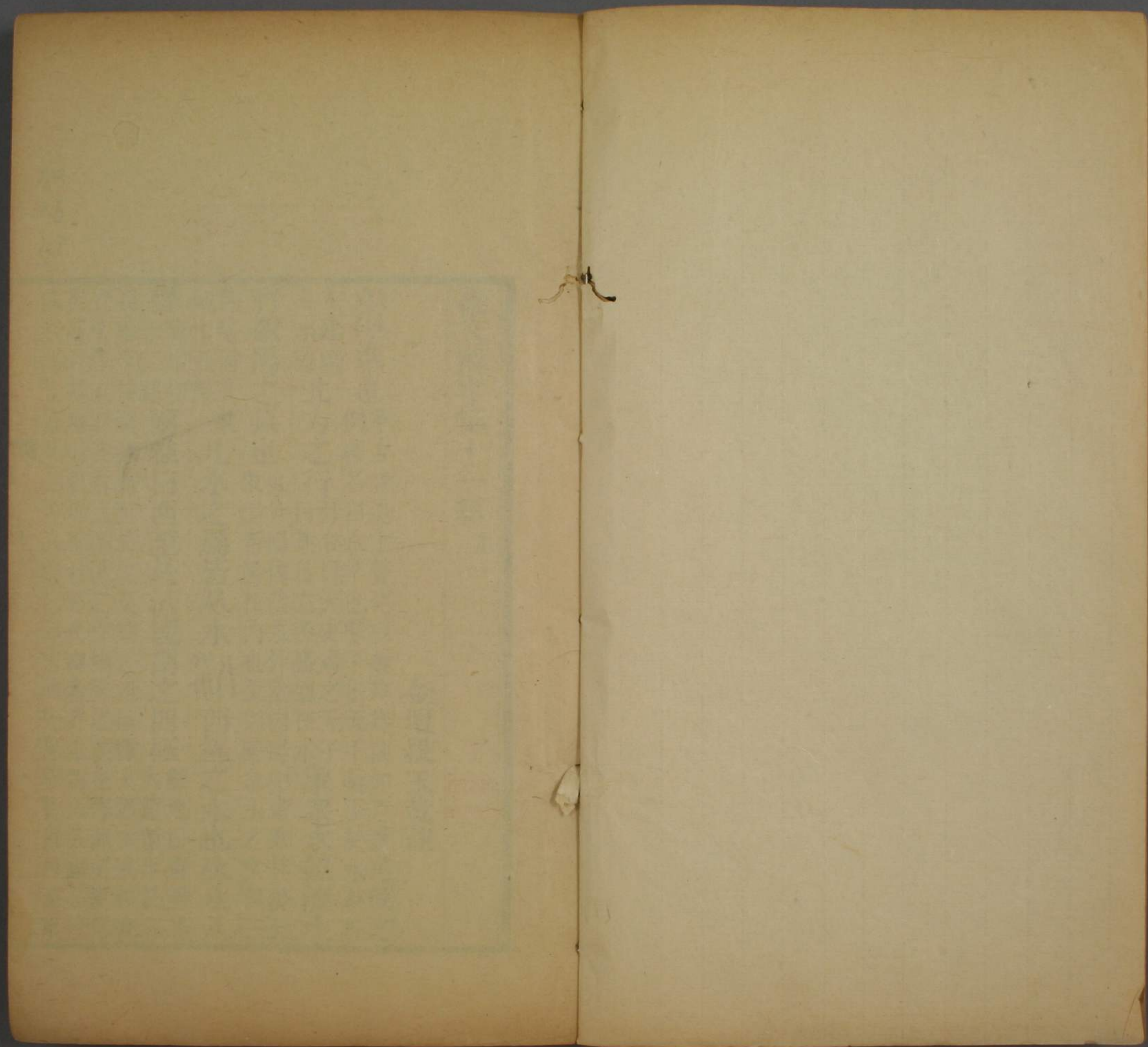



說文解字第十一篇 上一

金壇段玉裁注

所錄支有物那

準也 準古音追上聲此以疊韻為訓如戶護尾微之

必水地 北方之行 月令曰大史謁之天子象眾水竝流中

有微陽之氣也 微火外陽內陰水外陰內陽中畫象其陽云

凡水之屬皆从水 西極之水也从水八

爾雅曰西至於汎國謂之四極 釋地曰東至於

汎水得名言水必先汎與邑部言地先鄴善皆自西而東

矣而可證唐以前早有以邪代幽者許意西極汎國必以

加  
26  
11



十一篇上一



如禹貢之先弱水黑水也許不以溺水先於河者水莫尊  
於河與江也南都賦汾沁輒李善汎音八引埤蒼汎大  
聲也此假借別為一義其音河河水由盡刪篆下復舉  
亦可讀如邠汾汎韻也  
隸字因并不可刪者而刪之也許君原本當作河水也三  
字泐者篆文也河水也者其義也此以義釋形之例毛傳  
云洽水也渭水出敦煌塞外昆侖山句發原注海敦鉞作  
也此釋經之例  
酈氏書引應劭地理風俗記曰敦大也煌盛也地理志郡  
國志皆有敦煌郡縣六首敦煌許但云敦煌謂郡也明之  
沙州衛今甘肅之安西州敦煌縣注西海其東水東流注  
記大宛傳曰于寘之西水皆西流注西海其東水東流注  
鹽澤鹽澤潛行地下其南則河源出焉多玉石河此四字  
當作爲積石河注中國鹽澤去長安可五千里又曰張騫  
死後漢使窮河源河源出于寘其山多玉石采來天子案  
古圖書名河所出山曰崑崙漢書西域傳曰西域以孝  
武時始通本三十六國東則接漢阨以玉門陽關西則限

以葱嶺其南山東出金城與漢南山屬焉其河有兩源一  
出葱嶺一出于闐于闐在南山下其河北流與葱嶺河合  
東注蒲昌海蒲昌海一名鹽澤者也去玉門關三百  
餘里于字依水經注廣表三四此字依小司馬增百里其  
水亭居冬夏不增減皆以爲潛行地下南出於積石爲中  
國河云地理志曰金城郡河關縣積石山在西南羌中河  
水行塞外東北入塞內至勃海郡章武入海過郡十六行  
九千四百里按于闐今之西寧府西南境之大積石山者即  
之道河積石今甘肅西寧府西南境之大積石山者即馬  
敦煌塞外者即班志云河水行塞外也云昆侖山者即馬  
班所云出葱嶺于寘天子案古圖書名其山曰崑崙也云  
發原注海者釋水文即志所云東北入塞內至章武入海  
也史漢所云古圖書者謂禹本紀山海經皆云河出昆侖  
也馬班皆不信禹本紀山海經之言而許云出昆侖山者  
許從漢武帝所詔也塞外之山至高者皆可謂之昆侖  
故武帝取以詔葱嶺于闐山而取荒誕之說爾雅釋水  
曰江河淮濟爲四瀆四瀆者發源注海者也河出崑崙虛  
色白所渠并千七百一川色黃爾雅但言出崑崙虛而絕



無馬本紀山海經荒誕之言故許取為說

從水可聲

平哥切

從水幼聲讀與

從水幼聲讀與

從水幼聲讀與

從水幼聲讀與

從水幼聲讀與

從水幼聲讀與

從水幼聲讀與

從水幼聲讀與

從水幼聲讀與

從水幼聲讀與

從水幼聲讀與

從水幼聲讀與

從水幼聲讀與

從水幼聲讀與

從水幼聲讀與

從水幼聲讀與

從水幼聲讀與

從水幼聲讀與

從水幼聲讀與

從水幼聲讀與

從水幼聲讀與

從水幼聲讀與

從水幼聲讀與

從水幼聲讀與

從水幼聲讀與

從水幼聲讀與

從水幼聲讀與

從水幼聲讀與

從水幼聲讀與

從水幼聲讀與

從水幼聲讀與

從水幼聲讀與

從水幼聲讀與

從水幼聲讀與

從水幼聲讀與

從水幼聲讀與

從水幼聲讀與

從水幼聲讀與

從水幼聲讀與

從水幼聲讀與

從水幼聲讀與

從水幼聲讀與

從水幼聲讀與

從水幼聲讀與

從水幼聲讀與

從水幼聲讀與

從水幼聲讀與

從水幼聲讀與

從水幼聲讀與

從水幼聲讀與

一音上

三

從水幼聲讀與

從水幼聲讀與

從水幼聲讀與

從水幼聲讀與

從水幼聲讀與

從水幼聲讀與

從水幼聲讀與

從水幼聲讀與

從水幼聲讀與

從水幼聲讀與

從水幼聲讀與

從水幼聲讀與

從水幼聲讀與

從水幼聲讀與

從水幼聲讀與

從水幼聲讀與

從水幼聲讀與

從水幼聲讀與

從水幼聲讀與

從水幼聲讀與

從水幼聲讀與

從水幼聲讀與



縣射洪縣遂寧縣至重慶府之合州城南嘉陵江合渠江  
 自東北來會合流至重慶府城北入大江合州漢之墊  
 江縣也嘉陵江即西漢水也許云南入漢謂入嘉陵江也  
 水經云涪水出廣魏涪縣西北南至小廣魏與梓潼水合  
 梓潼水出其縣北畝西南入於涪又西南至小廣魏南入  
 於墊江云出涪縣北畝西南入於涪又西南至小廣魏南入  
 而云入於墊江者以地名水經舉稍近言也墊江縣南入  
 水謂之內水今之涪江也雜水合綿水謂之中水今在瀘  
 州城北入大江水道提綱謂之從水杏聲縛牟切

**潼水出廣漢梓潼北畝南入墊江**  
 志曰梓潼五婦山馳水所出南入涪行五百五十里應劭  
 注云潼水所出南入墊江水經曰梓潼水出其縣北畝西  
 南入於涪又西南至小廣魏南入於墊江按馳水潼水梓  
 潼水異名同實五婦山即今四川保寧府劍州西北五  
 十里之五子山今劍州及綿州之梓潼縣蓋漢梓潼地潼  
 水出五子山之西大山東南流經今梓潼縣又經潼川府

之鹽亭縣又至射洪縣東南之獨坐山入涪江今謂之潼  
 江射江瀾江許云南入墊江即謂今射洪東南入涪江涪  
 江下流至重慶府之合州合嘉陵江也漢志墊江應劭音  
 徒淡反孟康音重疊之疊許書衣部云墊重衣也巴郡有  
 墊江縣此縣為嘉陵江渠江涪江會合之地水如衣之重  
 複故曰墊江其字音疊淺人乃譌作昏墊之墊觀應孟之  
 音則知漢書字固從衣也云入墊江者其縣其水通名也  
 今四川忠州之墊江縣則漢巴郡臨江縣地與漢墊江相  
 距甚遠○又按涪下曰南入漢者言至墊江境而入西漢水  
 也潼下曰南入墊江者言入西漢水在墊江境也錯見互  
 相足○又按地理志水經之羌水合嘉陵江之白水又合西漢水  
 即今四川保寧府昭化縣城北合嘉陵江之白水也羌水  
 亦謂之墊江者蓋昔人以其委名其源魏書吐谷渾阿豺  
 登其國西疆山觀墊江源今洮州衛西南三百四十里西  
 嶺山羌**从水童聲**徒紅切

**江**  
 江水出蜀湔氏徼外嶓山  
 入海蜀郡湔氏道二志同前志曰湔氏道禹貢嶓山在西  
 徼外江水所出東南至江都入海過郡九行七千二



百六十里今本九作七行七千作行二千今依徐鍇所引  
 正過郡九者蜀郡犍為巴郡南郡長沙江夏廬江丹陽廣  
 陵國也前氏徼外嵒山即禹貢岷山封禪書謂之瀆山李  
 膺益州記謂之羊膊嶺今四川龍安府松潘廳即松潘衛  
 衛北二百三十里大分水嶺是也流經茂州成都府眉州  
 嘉定府敘州府瀘州重慶府忠州夔州府湖廣之宜昌府  
 荆州府岳州府武昌府漢陽府黃州府江西之九江府江  
 南之安慶府池州府太平府江寧府鎮江府常州府諸境  
 至北岸通州南岸蘇州府昭文縣境

**沱江別流也**  
 沱為江之別如勃解為海之別立文正同禹貢某氏注云  
 沱江別名江別名謂江之別出者之名也別皆彼列切云

**出嵒山東**  
 句別為沱禹貢曰岷山道江東別為沱按荆州  
 貢江沱在西南東入江汶江下曰江沱在西南東入江謂  
 梁州沱也於南郡枝江曰江沱在西南東入江謂荆州沱也

道江之東別為沱自當謂梁州者鄭注尚書不信地理志  
 所說以今水道言之水道提綱曰江至灌縣曰都江分爲  
 二派其南流者正派也其東流經郫縣新縣成都新都金  
 堂南經簡州資陽縣富順至瀘州復入江者沱江也沱  
 江會北來綿雜諸水而南入江曰中水是首受江尾入江  
 與漢志合然此郫之沱耳汶江之沱尚當在其上流未審  
 今何

**从水它聲**  
 徒何切

**江**  
 水東至會稽山陰為浙江

會稽郡山陰二志同今浙江省紹興府山陰縣是其地今  
 俗皆謂錢唐江為浙江不知錢唐江地理志水經皆謂之  
 漸江江至會稽山陰古曰浙江說文浙漸二篆分舉劃然  
 後人乃以浙名冒漸蓋由二水相合如吳越春秋越王至  
 浙江之上史記楚威王盡取故吳地至浙江始皇至錢唐  
 臨浙江皆謂是也今則江故道不可攷矣歛金氏榜禮箋  
 曰班志南江在會稽吳縣南東入海楊州北江在毗陵  
 北東入海楊州北江即今大江其蕪湖西南東至陽羨入海  
 楊州川毗陵之北江即今大江其蕪湖西南東至陽羨入海  
 江逕流湮廢據班志丹陽石城下云分江中江首受江東至







水與澁水合也。以今水道言，今之青衣江出雅州府蘆山縣東伏牛山西麓東南流，經榮經縣東，雅州府城北，名山縣南，洪雅縣南，夾江縣西，至嘉定府西境，與陽江合。諸家之青衣水，班志之「大渡水」也。今之「大渡河」出小金川，大金川司至上下魚通，合打箭爐，瀘河經曬經關，合越嶲河，經峩眉縣西南，大峩山前，又經三峩山麓，至嘉定府西境。南境青衣江自西北來，會者諸家所云沫水，班固所云澁水也。大渡河自北而西，而西南而東，而東北，行千五百里。班云：過郡三者，蜀郡、越嶲、犍為也。云行三千四百里，或是一千之誤。凡唐、宋、史云：大渡河者，皆謂地理志之澁水，即司馬相如傳之沫水。

**从水戔聲**。各本篆作灑，解作我，聲音五何。與漢志不合，遂有欲改志作澁者。攷漢志：師古注曰：澁音哉，蓋沿音義舊文。玉篇：涪，澁江沱，浙沫，溫，濤，滇，淹，沮，涂，沅，共十五字，聯屬皆嶧江之類。與說文正合。而澁字則廁於部末，孫強、陳彭年、襟、收字中，此與木部梘字可正。梘字之誤，正同水經注云：呂忱曰：澁水出蜀許慎，以為澁水也。从水戔聲，分別許呂古今異體俗改，澁為澁，非是。廣韻

十六哈曰：澁水名，出蜀。此用字林集韻十六哈類篇水部皆云：澁，或作淺。此許字之佚，見於古籍者，祖才切一部。

**岷水出蜀郡緜虎玉壘山東南入江**。蜀郡字衍前志曰：日蜀郡緜虎道有蠻夷，曰道前志省文耳。前志曰：緜虎玉壘山，岷水所出。東南至江陽，入江。過郡三，行千八百九十里。又曰：廣漢郡緜章山，雒水所出。南至新都，谷字誤入。岷過雒廣漢郡，雒緜章山，雒水所出。南至新都，谷字誤入。岷過水經云：又東，過江陽縣南，雒水從三危山東，過廣魏雒縣南，東，南注之，是即漢志之岷水。兼緜至江陽，入江者，也。三危山，蓋即漢志之玉壘山。水經以雒為岷也。江陽，今四川瀘州。緜虎玉壘山，當在松潘衛境內。蜀都賦曰：廓靈關以爲門，包玉壘而爲宇。劉逵注：玉壘山，名岷水出焉。在成

都西北，岷山，岷水出焉。在成縣水由縣竹縣至漢州，合雒水。雒水由什邡縣至漢州，合雒水。其下流，經簡州資陽縣，雒水由什邡縣至漢州，合雒水。城與大江會於漢志水經，皆無不合。特其名或異耳。此史



所謂中水也其上游據酈氏云湔水入江有湔壩湔堰湔  
 決諸偁故今謂中水為沱江但秦李冰所造非禹故道漢  
 志亦不謂 **从水崩聲** 子仙切 十二部 一曰湔半滌也 各本作手滌  
 湔為沱 注引字林手作半依集韻玉篇之作也此別一義半滌者  
 澣衣不全濯之僅濯其垢處曰湔今俗語猶如此此相沿  
 古語如云湔裙是也廣韻湔洗也一曰水名此用說文而  
 互易其先後耳字林蓋全襲說文語而酈書於湔水出縣  
 鹿玉壘山下引呂忱云一曰半滌水也下注江此妄增水  
 字謂半滌為湔水別名亦其涉獵者博不無抵牾者  
 也湔者半滌也 **沫水出蜀西南徼外東南入江** 蜀謂  
 說文屬辭之法 **沫水** 出蜀西南徼外東南入江 蜀謂  
 也不言何縣者未審也沫水 **从水末聲** 莫割切十五部按  
 即洩水兩列之蓋許有未審 **从水末聲** 瀑下云一曰沫也  
 沫謂水泡江賦說 **温** 水出犍為符 句 南入黔水 犍依  
 水鳥云拊拂瀑沫 **温** 水出犍為符 句 南入黔水 犍依  
 宋本從木絛釋曰漢碑犍為皆作犍為是也符各本作涪  
 誤今正地理志犍為郡符下云温水南至暨入黠水黠水

亦南至暨入江按黠音同黔水即黠水水經於江水曰  
 又東過枳縣西延江水從牂牁郡北流西屈注之枳縣今  
 重慶府涪州治也枳與涪陵縣壤接今涪州城東北有黔  
 江南自貴州合諸水入焉亦曰烏江亦曰涪江亦曰涪陵  
 江此水自西而東而北源流二千三百里詳見水道提綱  
 會貴州大定貴陽遵義平越石阡思南六府及湖廣施南  
 半府四川西陽黔江彭水南川涪州諸水實巨川也水經  
 注延江篇曰温水一曰煥水出犍為符縣而南入黠水黠  
 水亦出符縣南與温水會俱南入暨水江水篇曰華陽記  
 曰枳縣在江州巴郡東四百里治涪陵水會皆烏江之源  
 委也漢志今本疑有奪字以水經注正之疑當云温水至  
 暨入黠水黠水亦出符至暨北入江暨非入江之地今云  
 至暨入江非例也水經之延江水於江非一條曰枳縣西注  
 江於延江條曰至沅陵縣入於沅酈氏有一水枝分之說  
 但許不言黔水所入班但言黠水入江不言何處入江古  
 人略之蓋其慎也水道提綱綜緝取詳而覈之古籍粹難  
 互證犍為符縣今四川 **从水盃聲** 烏覓切十三部今以為  
 瀘州合江縣其地也 **从水盃聲** 温煥字許意當用盃為



溫煥潛水出巴郡宕渠西南入江順慶府渠縣東北

七十里有宕渠城是也前志宕渠下曰潛水西南入江不

曹水出東北南入潛水經於江水曰又東北至巴郡江州

縣東強水涪水漢水白水宕渠水五水合南流注之酈云

宕渠水即潛水渝水矣水經又曰潛水出巴郡宕渠縣又

南入於江按許云西南入江則此水必合嘉陵江至合州

入江未詳今之何水鄭注禹貢梁州曰漢別為潛其穴本

小水積成澤流與漢合蜀都賦演以潛沫劉達云禹貢梁

州淹潛既道有水從漢中沔陽縣南流至梓潼漢壽縣入

穴中通岡山下西南潛出今名伏水舊說云禹貢潛水也

劉澄之酈道元說與達略同或以今保寧府廣元縣之由

七盤關經神宣驛又經龍洞口至朝天驛北穿穴而出入

嘉陵之水證之此水甚小殆非是况所由非宕渠也班許

皆不釋禹貢以潛水系諸宕渠縣云西南入江許云出宕

渠班則不云出宕渠然則潛是入西漢以入江之水今不

能定為何水耳从水驚聲昨鹽切沮沮水出漢中房陵東入江

漢中郡房陵二志同左傳之麋國成大心敗麋師於防渚

闕駟曰防即房陵也今湖北鄖陽府房縣是其地左傳定

四年吳人敗楚及郢楚子出涉雒哀六年昭王曰江漢雖

漳楚之望也前志房陵下曰東山沮水所出東至郢入江

應劭南郡臨沮注曰沮水出漢中房陵東入江水經曰沮

水出漢中房陵縣東南過臨沮縣又東南過枝江

縣東南入於江今此水出房縣西南二百里之景山經當

陽縣合南漳水至荆州府城西西南周寅店入江顧景范曰

其字正作沮左傳作雒皆七餘反後譌為沮讀曰租字與

音俱變矣今襄陽沮水左右地皆曰沮中亦謂之沮中襄

陽記祖中在上黃盼吳志赤烏四年諸葛瑾取从水且聲

祖中魏志正始四年諸葛瑾攻沮中正是一事从水且聲

子余切五部按經典釋沮益州池也二志皆云益州郡

文漢書注皆曰七餘反沮益州池也二志皆云益州郡

縣下滇池澤在西北南中志曰有澤水周迴二百里所出

深廣下流淺狹如倒流故曰滇池今雲南府附郭昆

明縣府城南之滇池是也城西南八十里為海口大河即

滇池導流之處也下流至武定府注於金沙江金沙江在



四川敘州府入江

西北入繩繩各本譌作澗今正牧前志作收後志作牧華

太守碑曰升麻縣山出好升麻收升牧三字皆同紐繇釋益州

前志曰南臘塗水所出西北至越嶲入繩過郡二行千

郡之收靡縣南山竝即草以立名山在縣東烏甸山

越嶲入若水按塗水出臘谷故漢志謂之臘塗水漢志說

文皆云入繩而水經注云入若水者善長云若水又逕越

合自下亦通謂之繩水矣諸書錄記羣水或言入若又言

注繩正是異水浴注通為一津隨納通稱也水道提綱曰

金沙江即古繩水鴉龍江一名打沖河即古若水金沙江

出番地至雲南姚安府大姚縣境合鴉龍江至四川敘州

府治宜賓縣西南境入於江金沙自犛石山發源至雲南

麗江府境已四千二百餘里自麗江至四川敘州府又二

千五百餘里源遠流長所受大水數十小水無數其為大

江上源無疑也玉裁謂多以金沙為大江正源然非禹貢

嶠山道江之旨禹貢於河源江源皆舉其近者聖人不尚

遠略之意牧靡今何塗塗塗字皆作塗

縣塗水今何水未審從水余聲

沅水出牂柯故且蘭東北入江牂柯郡故且蘭二志同且

下曰沅水東南至益陽入江過郡二行二千五百三十里

按益陽屬長沙國漢志東南以地望準之當從說文作東

牂柯故且蘭縣為旁溝水又東至鐘成縣為沅水東過無

陽縣又東北過臨沅縣南又東至長沙下雋縣西北入于

江水道提綱曰沅水數源一曰鎮陽江出貴州平越府東

北之黃平州南鳳山一曰清水江其源有二北曰平越

府西北之豬梁江南日都勻府西南之馬尾河古稱沅水



洞庭湖源流實二千三百餘里古稱辰西敘无漸五溪皆入焉从水元聲愚袁切十四部洩淹

水出越巂徼外東入若水越巂郡屬益州二志同巂音先

佩觿謂字作巂與巂不同者謬說也同字異音耳不言何

縣徼外者未審也水經曰淹水出越巂遂久縣徼外東南

至青蛉縣又東過姑復縣南東入於若水然則淹水亦

合金沙江以入江者也越巂郡今四川寧遠府是其地

水奄聲英廉切八部廣韻淹下曰溺水自張掖刪丹

西至酒泉合黎餘波入于流沙禹貢曰弱水既西又曰道

流沙張掖郡刪丹二志同前志刪丹下曰桑欽以為道弱

水自此西至酒泉合黎又張掖郡居延下曰居延澤在東

北古文以為流沙水經曰合離山在酒泉會水縣東北流

沙地在張掖居延縣東北今甘肅舊山丹衛即刪丹廢縣

舊甘州衛西北千二百里有故居延城故居延城東北有

居延海衛西北四十里有合黎山衛西有弱水胡氏渭禹

貢錐指曰溺水正流入居延海其

餘波則入流沙非居延也

从水弱聲而灼切二部

休浞字溺行而休廢矣又用為人

小便之屣字而水名則皆作弱

書安國授都尉朝授膠東庸生庸生授清河胡常少子

常授號徐敷授王璜及平陵塗暉子真子真授河南桑

欽君長地理志稱桑欽說五水部

引桑欽說三桑經典釋文作乘

東北入河隴西郡臨洮二志同前志臨洮下曰洮水出西

西字誤當依水經注作東入河

敦煌酒泉張掖郡南又東過隴西

來流注之灄注引段國沙州記曰洮水與墊江俱出強

臺山即墊江源山東即洮水

也墊江即墊江源山東即洮水

西南二百二十里有臨洮城漢縣也

南邊外之西傾山東麓東北流經狄道州南



切二部按洮為地名水名極多又工洮水出安定涇陽

為洮類又為洮汰洮米皆用此字

干頭山東南入渭 雍州其川涇前志曰安定郡涇陽干頭

山在西禹貢涇水所出東南至陽陵入渭過郡三行千六

十里雍州川陽陵屬左馮翊過郡三者安定扶風馮翊也

今甘肅平涼府附郭平涼縣府西南有故涇陽城漢縣也

干頭山亦作竿頭山始皇紀作雞頭山在今平涼府西南

四十里今涇水出山之涇谷經涇州又經陝西邠州長武

縣至西安府高陵縣西南二十里入渭曰涇口大致東南

流也涇濁渭清故詩曰涇以渭濁涇水溉田之利自 雖州

秦漢鄭國白公而後迄於唐宋元明皆修復白渠

之川也 周禮職方氏文班氏述地理志曰采獲舊聞考迹

某山禹貢某水某州 从水 聲 古靈切十一部按爾雅直

川某州浸許意略同 从水 聲 波為涇釋名作直波曰涇

云涇徑也言如道徑也 莊子涇流之大司馬彪云涇通也

大雅鳧鷖在涇鄭箋曰涇水中也與下章沙訓水旁為反

對謂水中流徑直孤往之波也今蘇州 渭水出隴西

嘉興溝瀆曰某涇某涇亦謂其可徑通 渭水出隴西

首陽渭首亭南谷東南入河 今隴西郡首陽二志同首陽縣

其地禹貢曰道渭自鳥鼠同穴入于河前志首陽下曰禹

貢鳥鼠同穴山在西南渭水所出東至船司空入河過郡

四行千八百七十里雍州寢過郡四者天水扶風京兆馮

翊也水經曰渭水出隴西首陽縣渭首亭南鳥鼠山注曰

渭水出隴西首陽縣渭首亭南鳥鼠山注曰

北縣有高城嶺嶺上有城號渭源城渭水出焉東北流逕

首陽縣西與別源合別源出鳥鼠山渭水出焉東北流逕

出鳥鼠者也按鄭注蓋本說文較說文多首陽山三字疑

今說文奪去鄭依說文故以首陽山南谷與鳥鼠山為二

以今地志言之皆在渭源縣西相距甚近今渭水出此經

鞏昌府及寧遠縣伏羌縣秦安縣秦州清水縣寶雞縣岐

山縣扶風縣武功縣蓋縣鄠縣咸陽縣西安府臨潼縣



本作渭水从水冒聲注云貴切十五部洞簫賦不安兒杜林說夏書五字

巨爲出鳥鼠山後漢書杜林傳曰林於西州得漆書古文

宏徐巡等宏巡益重之於是古文遂行此云杜林說夏書

謂林說古文尙書禹貢也云呂爲出鳥鼠山者家上省文

謂杜云渭水出隴西首陽縣之鳥鼠山鳥鼠山雖州漫

與首陽山南谷同縣而異地故別爲異說也職

氏文鄭曰浸可羊漾水出隴西獬道東至武都爲漢

以爲陂灌漑者漾水出隴西獬道東至武都爲漢

本作柏字之誤也今依水經注所引說文正前志獬道屬

天水後志屬漢陽漢陽即天水也獬道不屬隴西當作氏

道乃與漢志合水經注漾水篇曰許慎呂忱關駟並言漾

之西北又隔諸川無水南入疑出獬道之水前志隴西郡

曰獬道獬道東流爲漢又東爲滄浪之水前志隴西郡

漢水受氏道水一名沔過江夏謂之夏水二條相屬爲辭

隴西郡西下又曰禹貢蟠冢山西漢所出南入廣漢白水

東南至武都爲漢至江夏謂之夏水注梁州沱潛云潛蓋

氏道至武都爲漢至江夏謂之夏水注梁州沱潛云潛蓋

西漢出蟠冢東南至巴郡江州入江行二千七百六十里

又云漢別爲潛其穴本小水積成澤流與漢合大禹自導

漢疏通即爲西漢水也班鄭皆謂東漢西漢同出蟠冢西

漢者別於漢而曰西漢東漢者本無東漢今尙書正義都下

東漢者淺人增字鄭注云潛蓋西漢今尙書正義都下

西皆非也班鄭所云今水道不合故異說紛然金氏榜禮

箋曰後儒言漢水源者咸求之于蟠冢以漢志攻之蟠

冢導養惟據禹貢漢水言耳沮水出武都沮縣東狼谷南

於蟠冢故志於武都沮下曰沮水出武都沮縣東狼谷南

至沙羨南入江過郡五行四千里荆州說文水經後漢

郡國志皆云然蓋養水輟流不與漢相屬由來久矣志言

禹貢養水出隴西氏道縣至武都爲東漢水一名沔過江

夏謂之夏水入江此明禹貢漢水故道若魏郡鄴東故大

河館陶屯氏河之類班氏自謂采獲舊聞考跡詩書推表



代逕流之道東漢水仍上受氏道水也水經說西漢水曰  
養水出隴西氏道縣蟠冢山東至武都沮縣為漢水東南  
全江州縣東南入于江養水既較東流勢必西入徒以氏  
道無可考見後世莫能定其孰為養水而與東漢水不相  
屬得水經校之益明後儒考漢志不詳于漢源求蟠冢不  
得因旁漢水之山強名之為蟠冢亦近誣矣漢志禹貢蟠  
冢山在隴西氏道漢水所出南入廣漢白水東南至武  
州入江不見于氏道然於氏道言禹貢養水所出東至武  
都為漢正釋經蟠冢導養東流為漢明氏道亦得有蟠冢  
山是山峯岫延長西氏道皆其盤迴之地準之望氏道  
當在西縣東志已于西縣著蟠冢山氏道例不重出水經  
言養水出隴西氏道漢志互明西漢水鄭書注亦言蟠冢  
在武都氏道隴南可與漢志互明西漢水鄭書注亦言蟠冢  
貢梁州之潛以上受漢別故得西漢水之稱後乃併其上  
流出蟠冢者名之為西漢水矣玉裁謂金氏之言可為異  
說折衷許出隴西氏道至武都為漢水許非用班志而  
與志同皆釋尚書禹時漢源也武都郡之武都縣今甘  
蟠冢在其中與志同也武都者漢武都郡之武都縣今甘

肅鞏昌府成縣西北百里有仇  
池城東南有漢武都故城  
以為美善也古文从養  
之假借也古文从養  
也漢書作養者今文尚書用假借字也史記作漾蓋亦本  
作養而或加之水旁因合乎古文淮南書作洋高誘曰洋  
或作漾也  
養 東為滄浪水  
美 東為滄浪水  
北四十里水中有洲名滄浪洲東過武當縣東北注曰縣西  
洲非也是世俗語譌音與滄浪洲東過武當縣東北注曰縣西  
流為滄浪之水余按禹貢言又東為滄浪之水出荆山東南  
言為者明非他水決入也蓋漢沔水自下有滄浪通稱爾  
纏絡鄆郢地連紀都咸楚都矣漁父歌之不違水地玉裁  
按鄭注尚書滄浪之水言今謂夏水來同故世變名焉本  
未嘗謂他水決入若地記  
云出荆山是他水決入矣  
從水難省聲  
聲則濞下亦云墓



聲是矣難省聲蓋淺人所改不知文或古文漢如此按  
 殷元寒合韻之理也呼肝切十四部  
 文從或從大或滄浪水也按據此解可證前後某篆  
 者今之國字也滄浪水也下皆當云某水也淺人刪  
 之存一水南入江禹貢曰又東為滄浪之水過三澁至于  
 道漾經文記禹時漢水故道也其下流為滄浪水入江與  
 今水道同其源出隴西氏道蟠豕山至武都者今不可攷  
 从水良聲來宕切十部按當平武水出武都沮縣東  
 狼谷東南入江武都沮縣二志同今陝西漢中府略陽縣  
 出東狼谷後志沮縣下曰河水出東狼谷水經曰沮水出  
 武都沮縣東狼谷中酈注曰河水一名沮水引闕駟云以  
 其初出沮然故曰沮水實一水也前志曰沮水經說文之  
 沮水皆云出沮縣東狼谷實一水也前志曰沮水經說文之  
 入江過郡五行四千里過郡五者武都漢中南陽南郡江  
 夏也水經亦歷敘河水所過之縣而曰又南至江夏沙羨

縣南入於江許說沔與漢志水經同此漢時漢水之道與  
 禹貢時其源不同其委則一常璩云始源曰沔玉裁謂漢  
 言其盛沮與沔皆言其微沔者發源緬然之謂尚書周官  
 春秋傳曰漢漢時曰沮水謂禹貢漢水曰沔水許亦云沔水入漢  
 謂西漢水曰漢漢水謂禹貢漢水曰沔水許亦云沔水入漢  
 不云入西漢云沔水入江云沔水入沔水許亦云沔水入漢  
 水經班亦明矣且志雖有西漢東漢之目而曰東漢水一  
 即東漢亦明矣且志雖有西漢東漢之目而曰東漢水一  
 名沔凡漢中下云旬水入沔水入沔水入沔水入沔水入沔  
 云沔水入沔水入沔水入沔水入沔水入沔水入沔水入沔  
 廣漢下云白沔水入漢沔水入漢沔水入漢沔水入漢沔水入漢  
 西漢為漢今漢水出陝西寧羌州經沔縣褒城縣漢中府  
 城固縣洋縣西鄉縣石泉縣漢陰縣紫陽縣褒城縣漢中府  
 縣白河縣湖廣舊上津縣竹山縣鄖西縣鄖陽府均州光  
 化縣穀城縣襄陽府宜城縣安陸府荆門州潛江縣天門  
 縣沔陽州漢川縣至漢陽府城東北合於大江今曰漢口  
 古曰夏口曰沔口左傳謂之夏水寧羌州鉅今略陽縣二  
 百二十里析言之沮沔各為一水渾言之則或統呼沮或



統呼从水丐聲彌究切十二部小雅沔彼流水毛傳沔之水

假或曰入夏水水經注夏水篇云江津豫章口東有中夏

首按今湖北荊州府附郭江陵縣東南二十五里有夏

水口是也水經夏水東至江夏縣入于沔注云當其

決入之所謂之堵口按堵口當在今湖北漢陽府沔陽州

境內沔水與夏水合至漢陽府入江或曰沔口或曰夏口

然則入夏水即入江也劉澄之永初山川記云夏水是江

流沔非沔入夏今按二水相合互受通稱謂沔入夏亦無

不自王湟水出金城臨羌塞外東入河金城郡臨羌二志

百八十里有故臨羌城前志臨羌下曰西北至塞外有西

王母石室僊海鹽池北則湟水所出東至允吾入河允吾

下曰逆水出參街谷東至枝陽入湟浩疊下曰浩疊水出

西塞外東至允吾入湟按水經河水又東過金城允吾縣

北注言湟水浩疊水逆水源流皆甚詳水道提綱曰青海

在今西寧府邊西五百餘里古名西海即鮮水也今為厄

魯特等二十三旗地青海東即湟水古所謂湟中地北即

大通河古所謂浩疊水東南會湟水入黃河也湟水即洛

都水源出今西寧府西北邊外至今蘭州西境入黃河按

允吾音鉛牙今甘肅蘭州府西北三百里有故鉛吾城

是也浩疊音閤門僊海从水皇聲乎光切

即西海古音西讀如仙从水皇聲十部

扶風汧縣西北入渭右扶風汧二志同前志汧下曰吳

曰汧水出西北入渭後志汧下曰有吳嶽山本名汧州山又

出按前志不云汧水出汧山後志乃云爾汧故城當即今

陝西鳳翔府隴州治東南汧源廢縣拓地志曰故汧城

在隴州南三里汧山在今隴州西北禹貢之汧周禮之嶽

山也汧陽河即古汧水出焉東南流經汧陽縣至寶雞縣

縣東三十里合於渭班許皆於西北句絕此水自西北而

東南从水干聲苦堅切勞水出右扶風鄠北入渭扶右







注所引合大徐本作一曰入洛蓋淺人讀酈注沮水篇者  
改之洛水雍州之浸下文出歸德北夷畛中者即涇東之  
漆沮水也涇西之漆不入洛中隔涇水矣一曰者別一  
義城隍有水曰池城池謂之漆蓋古有是名酈兼引此句  
猶其兼引一曰文注灑水出京兆藍田谷入霸霸宋本汲  
前年灑之謬皆同霸灑古今正俗字許書無灑史漢皆作霸水京兆尹  
藍田二志同故城在今陝西西安府藍田縣縣治西十一  
里前志京兆尹南陵下曰文帝七年置沂水出藍田谷北  
至霸陵入霸水霸水亦出藍田谷北入渭師古曰沂音先  
歷反按此乃大謬沂者灑字之誤水經注引志可證張揖  
注上林賦亦曰霸出藍田西北而入渭灑亦出藍田谷北  
至霸陵入霸水經曰渭水又東過長安縣北又東過霸陵  
縣北霸水從縣西北流注之注云霸者水上也霸功水出藍田  
滋水秦穆公霸世更名滋水為霸水以顯霸功水出藍田  
縣藍田谷逕藍田縣東又左合灑水又北長水注之又北  
會兩川又北左納漕渠又東逕新豐縣右會故渠故渠即  
經所謂東過霸陵縣霸水從縣西北流注之者也今無水

又北逕秦虎圈東又北入於渭水張守節曰雍州藍田縣  
灑水即荆谿狗柳之下流也按酈注說長水出杜縣白鹿  
原西北流謂之荆谿又西北左合狗柳川注於霸俗謂之  
灑水非也史記霸灑長水盡得比大川之禮此可證張氏  
之誤矣水道提綱曰灑水之源即藍水也出藍田縣藍關  
之西南山秦嶺經西安府境東而北有灑水西南自太乙  
山東南之西王谷嶺及秦嶺三源合而北流又東北  
流來會既合灑水東北至高陵縣南境入渭曰灑口灑  
產聲所簡切十四部灑水出左馮翊歸德北夷畛中  
東南入渭左馮翊三字當作北地二字前志北地郡歸德  
也此摠舉其源委也左馮翊襄德下曰洛水東南入渭此  
言其入渭之處也許之例舉源委不舉委地然則當云出  
北地歸德無疑矣今甘肅慶陽府安化縣二縣漢歸德  
地也今陝西同州府朝邑縣有懷德城漢縣也括地志云  
洛水出慶州洛源縣白於山方輿紀要曰洛水出慶陽  
府合水縣北二十里白於山東北流經廢洛源縣又經保



安縣安塞縣甘泉縣鄜州又南經洛川縣南中部縣東而沮水入焉沮水自中部縣西入洛也自是洛水亦兼沮水說文瀘水出北地直路西入洛也漆水歷三原縣富平縣之稱又南流經宜君縣過耀州合漆水入河不南入渭水白水縣又東南流經澄城縣同州府至朝邑縣南入渭水道提綱云舊合渭入河自明時改流徑入河不南入渭今洛口南去渭口三十里按水經注本有雍州洛水篇今亡之矣禹貢道渭節謂之漆沮職方雍州其浸渭洛小雅瞻彼洛矣傳曰洛宗周之浸也左傳國從水各聲五部按語皆云三川震韋杜以涇渭洛為三川從水各聲五部按雍州洛水雍州其浸渭洛正義本不誤逸周書職方豫州其川榮雍州其浸渭洛不見於詩瞻彼洛矣傳曰洛宗周浸也此職方氏文也洛不見於左傳傳凡雍州水也雒是也淮南墜形訓曰洛出獵山據高注謂雍州水也雒出熊耳據高注謂豫州水也漢地理志宏農上雒下云伊水出熊耳出冢領山東北至鞏入河豫州川盧氏下云伊水出熊

耳山東北入雒龜池下云穀水出穀陽谷東北至穀城入雒新安下云禹貢澗水在東南入雒河南穀成下云禹貢塵水出替亭北東南入雒此謂豫州水也左馮翊襄德下云洛水東南入渭北地歸德下云洛水出北蠻夷中入河直路下云沮水出東西入洛此謂雍州水也尤為二字分千年尚未誤者而許書水部下不舉豫州水尤為二字分別之證後人書豫水作洛其誤起於魏裴松之引魏略曰黃初元年詔以漢火行也火忌水故洛去水而加雒於行次為土土水之牡也水得土而乃流土得水而柔故雒以揜己紛更之咎且自詭於復古自魏至今皆受其欺周禮春秋在漢以前誰改之乎尚書有豫水無雒水而蔡邕石經殘碑多士作雒鄭注周禮引詒作雒是今文古文尚書皆不作洛鄭蔡斷不擅改經文也自魏人書雒為洛而人輒改魏以前書籍故或致數行之內雒錯出即如地理志引禹貢既改為洛矣則上雒下曰禹貢雒水不且前無所承乎若郊祀志汧洛從水後文宣帝以四時祀江海雒水成王郊於雒邑字皆從佳又當時二字確然分別



之證也。古泗水出宏農盧氏山東南入沔。志同。今河南河  
南府盧氏縣是其地。前志盧氏下曰：有育水，南至順陽入  
沔。順陽者，南陽之博山也。中山經曰：攻離之山，清水出焉。  
南流注于漢。依文選注：水經曰：清水出宏農盧氏縣，攻離  
山東南過南陽西鄂縣西北，又東過宛縣南，又屈南過清  
陽縣東，又南過新野縣西，又南過鄧縣南，入於沔。今河  
南南陽府城東三里，俗名白河者，是由南陽達於新野  
府境諸水悉會焉。又南至湖廣光化縣，又東經故鄧城東  
南，而入漢水。水道提綱云：漢水經襄陽府城北，樊城南，有  
白河，又合西來之清河，東來棗陽之滾河，來會齊氏，所謂白  
流。又合西來之清河，東來棗陽之滾河，來會齊氏，所謂白  
河。即清水也。南陽之水，清取大水，經注云：合魯陽關水，汜  
水，梅谿水，朝水，棘水，濁水，湍水，比水，白水，入漢南都賦曰：  
清水盪其非也。許謂西漢為漢，謂東漢為沔，故涪下曰：入  
趙河當之。非也。許謂西漢為漢，謂東漢為沔，故涪下曰：入  
漢清下曰：入沔漢。从水育聲。按漢志：作育，或曰：出酈山西  
志：水經之例亦同。

前志南陽酈下曰：育水出西北，南入漢。漢當作沔，蓋出酈  
山者，與出盧氏山者異源，而同流。故班許皆兼述之也。酈  
故城在今河南南陽府內鄉縣東北。汝水出宏農盧氏還歸山東入  
淮。宏農盧氏見上前志。汝南郡定陵下曰：高陵山，汝水出  
東南至新蔡，入淮。過郡四行，千三百四十里。水經曰：汝  
水出河南梁縣，勉鄉天息山，酈云：地理志曰：出高陵山，即  
猛山也。亦言出南陽魯陽縣之大孟山，又言出宏農盧氏  
縣還歸山。博物志曰：汝出燕泉山，竝異名也。余以永平中  
除魯陽太守，既在邁見，不容不述。今汝水出魯陽縣之大  
孟山，蒙柏谷，西即盧氏，水也。其水東北流，逕太和城，西  
北又東，屆堯山西，嶺下水流，兩分一東，逕堯山，南為澁水。  
一東北出，為汝水，東流至原鹿縣，入於淮。所謂汝口，據酈  
說得諸親見。大孟山之西，即盧氏，水也。此許云：出盧氏，還歸  
山所由也。凡言水源者，或數源竝合，而偏舉其一，或遠源  
罕見，而劣舉其近，是以每多乖異。前志云：出定陵，入淮，於  
新蔡，皆在汝南郡。而云：過郡四班，固不知始於高陵山矣。  
過郡四者，蓋南陽河南潁川汝南也。方輿紀要曰：今汝水



出汝州魯山縣西南七十里大孟山東北流出縣北經伊  
 陽縣汝州南又東南經寶豐縣郟城縣南而入汝寧府西  
 經葉縣北又東入許州之襄城郟城縣南而入汝寧府西  
 平縣境東南流經上蔡縣西汝陽縣北又東經新蔡縣西  
 息縣北至江南潁州南而注於淮蓋非復漢以前故道矣  
 水道提綱曰汝水舊從舞陽縣北而南入西平畝自元末  
 於過河塌斷其流使東歸潁於是西平雲莊諸石二山之  
 水明時亦塞今水道與古全異即名稱亦隨時不同所謂  
 濯瀨意汶溱演亦難確鑿指證  
 但據時俗所見敘次源流耳  
**从水女聲**  
 五部切  
**水出河南密縣大隗山南入潁**  
 河南郡密縣志同今河南  
 里南有故密城大隗山即具茨山在今河南開封府新鄭縣  
 縣西南四十里蓋山與密接前志密下曰有大隗山潁  
 水所出南入潁今潁水自新鄭大隗山南流經許州長葛縣  
 東南入於潁今潁水自新鄭大隗山南流經許州長葛縣  
 流入許州北二里又南經許州臨潁縣而  
 合於潁一名魯固河又名清流河是也  
**从水異聲**  
 與職切

部酈曰時人謂之敕水非也敕音相類故字從聲變  
 爾按師古曰潁又音昌力反李吉甫曰潁水俗名勅水  
**汾水出大原晉陽山西南入河**  
 今太原郡晉陽二志同  
 縣治東北有太原舊城中舊有三城一曰大明城古  
 晉陽城也左傳有六名曰大夏曰大原曰大鹵曰夏墟曰  
 晉陽曰鄂其實一也周禮河內曰冀州其浸汾潞左傳曰  
 新田有汾潞以流其惡又曰宣汾洮前志曰大原郡晉陽  
 晉水所出東入汾潞陽縣北管潞山西南至汾陰入河水經  
 曰汾水出大原汾潞陽縣北管潞山西南至汾陰入河水經  
 按許云出晉陽山與志水經不合者志水經舉其遠源許  
 舉其近源也汾出管潞山東南過晉陽縣東晉水從縣南  
 東流注之許意謂晉水即汾水之源所謂晉陽山水者蓋即  
 縣襄山在今太原縣西南十里晉水所出也杜注左傳曰  
 汾水出太原與許合今汾水出靜樂縣管潞山經陽曲縣  
 至太原縣城東晉水入焉又經清源縣東南徐溝縣北又  
 經交城縣文水縣平遙縣汾陽縣孝義縣介休縣靈石縣  
 霍州趙城縣洪洞縣臨汾縣襄陵縣太平縣曲沃縣至絳



州城南澮水入焉又經稷山縣河津縣至榮河縣北境

入河在龍門之南五十里曰汾口於古水道無大異

水分聲符分切十三部按大雅汾王之甥毛或曰出汾陽

北山漢志水經說見上鄭注冀州浸方氏文

河東堯霍山西南入汾二字今正前志河東郡堯後志曰

永安故堯前志堯下曰霍大山在東冀州山今山西霍州

澮交東南高山西至王澤注於汾水不言出霍山者水經舉

其近源許舉其遠源也水道提綱曰澮河源出翼城縣東

又西至絳州城南入汾方輿紀要翼城縣有澮高山有澮

水入曲沃縣城入汾水會聲古外切十五部按今文尚書以

澮澮即活活

郡穀遠二志同今山西沁州沁源縣城南故穀遠城漢

縣也前志穀遠下曰羊頭山世靡谷沁水所出東南至熒

陽入河過郡三行九百七十里三郡上黨河內河南也水

經曰沁水出上黨涅縣謁戾山南過穀遠縣東至熒陽縣

北東入於河按水經及注皆云至熒陽入河師古據唐時

在懷州武陟入河疑轉寫錯誤非也古水道與唐時不同

耳山海經水經舉涅謁戾山班許舉穀遠羊頭山者羊頭

卽謁戾也戴先生曰山在今武鄉縣西百二十里西北接

祁縣平遙縣西南接沁源縣一名麓臺山也遷而西為綿

山其北為介休縣西為靈石縣皆謁戾山也今沁水出沁

州沁源縣西北百里之綿山東谷西南流經平陽府岳陽

縣東又折而東南經澤州府沁水縣東又南經陽城縣東

而南經武陟縣東修武縣西而入於河與唐時入河處同

南經武陟縣東修武縣西而入於河與唐時入河處同

从水心聲七鳩切七部經典釋文引郭樸三蒼

出上黨壺關東入淇上黨壺關二志同今山西潞安府附

郭長治縣府治卽漢壺關地前志壺

壺關地前志壺

壺關地前志壺

壺關地前志壺



關下曰有羊腸坂沾水東至朝歌入淇水經注淇水篇曰  
淇水出沮洳山衝激橫山又東北沾水注之水出壺關縣  
東沾臺下東流注淇水今山西一曰沾逗益也沾添古今  
路安府壺關縣東南有沾水是一曰沾益也沾添古今  
為沾益字而沾之本義廢矣添從忝聲忝從天聲古音當  
在真先部也楚辭大招不沾薄只王曰沾多汁也薄無味  
也其味不濃不薄適甘美也漢曹全碑惠沾渥皆白石神君  
碑澍雨沾洽魏受禪表元澤雲行罔不沾渥皆即今之添  
字竊疑小雅既霑既足古本當作沾也从水占聲他兼切二  
既漫既渥言厚也既沾既足言多也

**从水占聲** 他兼切二  
檀弓假為覲字史記陳丞相

**冀州浸也** 周禮職方氏  
汾潞鄭云潞出歸德此謂潞即洛耳按班許皆云洛出歸  
德北夷畛中漢歸德在今甘肅慶陽府境洛水在今陝西  
同州府境入河非冀州地也且雍州既曰其浸洛矣安得  
又為冀浸鄭注於雍州云洛出懷德冀州云潞出歸德蓋  
由株守地理志而未思志歸德下言其源懷德下言其委  
一水兩言不當改洛為潞以屬冀州自雍入冀古無此水

以當之許但云冀州浸不言何出入不欲強為之說蓋  
此浸自周初迄漢湮沒不彰古今變遷大類如斯如大河  
故瀆沛水枯絕河水不出蟠冢皆無可疑者班許皆不言  
潞之源流此可以正鄭注矣闕駟曰潞縣有潞水為冀州  
浸即潞水也善長亦謂無他大川可以為浸惟漳

**上黨有**  
水耳此非許意也周禮川漳浸潞並言則非一物

**潞縣** 上黨郡潞縣二志同今山西潞安府潞城縣東北  
四十里有故潞城漢縣蓋治此春秋宣十五年晉師  
滅赤狄潞氏以潞子嬰兒歸前志曰

**从水路聲** 洛故切  
潞縣故潞子國也按潞國以水得名

**从水路聲** 洛故切  
潞縣故潞子國也按潞國以水得名

**漳出上黨長子鹿谷山東入清漳** 晉邑見左傳國語今山  
西潞安府長子縣縣西南有故長子城是也前志長子下  
曰鹿谷山濁漳水所出東至鄴入清漳水經曰濁漳水出  
上黨長子縣西發鳩山鄴曰漳水出鹿谷山與發鳩連麓  
而在南淮南子謂之發苞山故異名互見也按今濁漳水



出山西長子縣西五十里之發鳩山經潞安府潞城縣襄垣縣黎城縣入河南林縣合於清漳禹貢所謂衡漳也  
**清漳出沾山大要谷北入河**音他兼郡沾二志同師古曰沾平縣縣西南三十里有沾縣故城前志沾下曰大龜谷清漳水所出東北至阜成入大河大衛過郡五行千六百八十里冀州川過郡五者上黨魏郡清河信都勃海也水經曰清漳水出上黨沾縣西北少山大要谷至武安縣黍宰邑入於濁漳按志言濁漳入清漳清漳入河經言清漳入濁漳濁漳會滹沱入海乖異者當緣作水經時與作志時異也許云入河與志合王氏應麟曰漳水舊入河周定王五年河徙而南故漳水不入河而自達於海王氏特臆度之詞依班許則漢時未嘗不入河也今清漳出樂平縣西南二十里之少山經和順縣遼州河南涉縣至林縣交漳口合濁漳既合之後入直隸分合自昔不常今則一派至山東臨清州入運河一派在直隸新河縣入北泊會滹沱至天津入海詳見水道提綱

**南漳出南郡臨沮**

南漳出南郡臨沮湖北襄陽府南漳縣

縣西南六十里有臨沮故城是也左傳曰江漢雖漳楚之望也雖卽出漢中房陵之沮水見上文前志臨沮下曰禹貢南條荆山在東北漳水所出東至江陵入陽水陽水入河行六百里按志不言沮者以漳該沮也其云陽水蓋謂沮水也水經曰漳水出臨沮縣東荆山東南至枝江縣北烏扶邑入於江鄰氏曰今漳水於當陽縣之東南百里餘而右會沮水也按今漳水源自鄖陽

**淇水出河內共**

淇水出河內共

**北山東入河**

北山東入河也說文引作東至黎陽入河此用漢書增三字

之郡縣所出之地不變者多下流古郡縣不舉入河入江內郡共二志同其音恭今河南衛輝府輝縣治古共城也前志共下曰北山淇水所出東至黎陽入河北山今輝縣西北蘇門山其別阜曰共山是也詩曰瑟彼泉水亦流於淇又曰泉源在左淇水在右泉謂淇之源也今淇水自彰德府林縣流入衛輝府淇縣境入衛河而大海與古入河者迥或曰出隆慮西山者書成於和帝永元十二年已前

**隆慮西山**

隆慮漢諱殤帝改曰林慮此不改



也前志河內郡隆慮後志作林慮音問今河南彰德府  
林縣是其地西山者今林縣西北二十五里隆慮山是也  
水經曰淇水出河內隆慮縣西北大號山東入於海南海  
經注亦曰今淇水出汲郡隆慮縣大號山東過河內縣南  
為白溝

**從水其聲** 渠之切一部 湯水出河內蕩陰東入

**黃澤** 河內郡蕩陰二志同蕩音湯古音也後人省艸古有  
蕩陰城前志蕩陰下曰蕩水出河內蕩陰縣西入黃澤今本奪

故蕩陰城前志蕩陰下曰蕩水出河內蕩陰縣西入黃澤今本奪  
入黃澤二字水經曰蕩水出河內蕩陰縣西入黃澤今本奪

黃縣入於黃澤注云蕩水合羨水長沙溝逕內黃城東南  
注白溝按內黃澤注云蕩水合羨水長沙溝逕內黃城東南

經湯陰縣東入衛河出湯陰縣西入黃澤水道提綱曰衛河  
流經縣城北東入衛河則與古水道大異

部按古音吐郎切假借 沔 沔水出河東垣東王屋山  
為浩蕩字古音亦同

垣縣東王屋山是也 東為沛 各本作河東垣東王屋山  
垣縣東王屋山是也

氏注山海經注皆云東垣衍字耳漢志真定縣故東垣非  
此地若晉史宋志後魏志隋志之東垣則今河南府之新  
安縣也河東郡垣二志同今山西絳州垣曲縣河南懷慶  
府濟源縣是其地垣曲縣西北二十里有垣縣城是也  
前志垣下曰禹貢王屋山在東北沔水所出東南至武德  
入河軼出熒陽北地中又東至琅槐入海過郡九行于八  
百四十里過郡九者河東河內陳留梁國濟陰泰山濟南  
齊郡千乘也水經曰濟水出河東垣縣東王屋山為沔水  
東至溫縣西北為濟水南當鞏縣北南入於河王屋山今  
在濟源縣西八十里沔水所出北山經曰王屋之山聯水  
出焉郭云聯沔聲相近即沔水也尚書某氏傳曰泉源為  
沔流去為濟按泉出沮洳曰沔引伸為沔州口部曰九州  
之渥地也故 **從水允聲** 以轉切 古文沔如此 各本篆  
以沔名焉

今正臣鉉等曰口部已有此重出按口部小篆有台然則  
鉉時不從水旁也口部台山下曰山閒沼泥地從口從水敗  
覓蓋台字在古文則為沔水沔州在小篆則訓慕皆同形而古今  
地如變字在籀文則訓順在小篆則訓慕皆同形而古今



異義也古文作台小篆作沅沅沅也東入于海按沅  
 變作充此同義而古今異形也沅沅也東入于海按沅  
 篆之解文體與漾漢浪三篆同皆用禹貢文也禹貢曰道  
 沅水東流為濟入于河決為滎東出於陶丘北又東至于  
 菏又東北會于汶又北東入于海今沛水不特入河以後  
 經文所謂不可致詳考郡國志曰河東垣有王屋山究水  
 出河內溫濟水所出王莽時大旱遂枯絕水經注曰濟水  
 故瀆在溫當王莽之世川瀆枯竭其後水流徑通津渠勢  
 改尋梁脈水不與昔同是在西漢已後所謂東流為濟入  
 于河者已非禹蹟之舊矣許云東入于海此謂禹時故道  
 獨行達海故謂之瀆今之大清河小清河非無沛水在其  
 間而混淆莫辨漢水之源今與經絕殊沛水之流軼出地  
 中而為巨川今从水本聲子禮切十五部按四瀆之沛字  
 又與經絕殊也从水本聲如此作而尚書周禮春秋三傳  
 爾雅史記風俗通釋名皆作濟毛詩邶風有沛字而傳云  
 地名則非水也惟地理志引禹貢職方作沛而泰山郡下  
 云留水入沛禹貢汶水入沛齊郡下云如水入沛河南郡  
 下云狼湯渠首受沛東郡臨邑下云有沛廟然以濟南濟

陰名郡志及漢碑皆作濟則知漢人皆用濟班志許書僅  
 存古字耳風俗通說四瀆曰濟出常山房子贊皇山東入  
 沅沅沅氏譏其誤亦可沅沅水出南郡高城滄山東入沅  
 證沛字之久不行矣沅沅水出南郡高城滄山東入沅  
 城前志作成水經注作城南郡高城下曰滄山滄水所出  
 東入沅沅水南至華容入江過郡二行五百里水經江水  
 篇曰又東南當華容縣南瀾水入焉又東南油水從西南  
 來注之油水篇曰油水出武陵孱陵縣西畝東過其縣北  
 又東北入於江油水即說文下文之油水非漢志之沅水  
 也漢志滄入沅沅水入江此在江北而南入南郡高城華容  
 在江北也油水入江在江南而北入孱陵在江南也然則  
 繇油同音而絕不相涉沅沅注油水篇乃云孱陵縣白石山  
 油水所出東逕其縣西與滄水合滄出高城縣滄山東逕  
 其縣下東至孱陵縣入油水殊為曩志語而謬誤蓋江北  
 之滄水沅沅水不可攷乃以江南之油水當之也从水危聲  
 山海經曰宜諸之山滄水出焉南流注於漳从水危聲  
 過委切十五沅沅沅沅水在漢南職方氏曰豫州其浸波差  
 部師古音危沅沅沅沅水在漢南注云春秋傳曰楚子除道



梁滄營軍臨隨則滄宜屬荆州在此非也按傳文見莊四年職方荆州浸潁潁潁州浸波潁許書於潁曰潁浸於潁日荆浸蓋正經文之誤與鄭說潁正同也杜預曰潁水在義陽厥縣西東南入鄖水釋例曰厥縣西有潁水源出縣北從縣西東南至隨縣入鄖水水經注曰潁水出隨縣西北黃山南逕潁西縣西又東南潁水入焉又東南逕隨縣故城西又南流注於潁潁入夏水方輿紀要曰今潁水出德安府隨州西北二百里之栲栳山東南流至州北百十里魯城河合焉至安貢鎮入潁水道提綱曰漢水至漢川縣潁口塘北有潁潁諸水北自隨州南流會德安府雲夢應城數縣水來注之源流長五百餘里玉裁謂職方謂爲一州之浸正指潁潁合流長五百餘里而言也从

**水壘聲**

側駕切古音在五部

荆州浸也春秋傳曰脩涂梁滄

見滄

滄水出桂陽縣盧聚南出滄浦關爲桂水

縣字依韻會補此水出桂陽郡

桂陽縣郡縣同名故曰桂陽縣如邑部鄔下云河南縣之例南出二字各本作山字今依水經正桂陽郡桂陽二志

同今廣東廣州府連州州治卽漢縣地也前志桂陽下曰滄水南至四會入鬱過郡二行九百里二郡桂陽南海也水經曰滄水出桂陽縣盧聚東南過含滄縣南出滄浦關爲桂水按前志南海中宿縣有滄浦關鄺注亦云尔今志文關作官桂陽下滄作滄皆譌字也今滄水出連山縣東南流經連州英德縣清遠縣合潁水經三水縣至廣州府城西入西江以入海班所謂入鬱今廣東之北江也其出滄浦關在今清遠縣鄺氏曰桂水者滄之別名也从

**水匿聲**

去王切十部按滄水亦曰滄水水史記出桂陽下滄經滄水今山海經云滄水出桂陽西北山東南注肄水入

郭浦西漢者滄之聲誤敦者郭之字誤水經注引作郭浦也音相近

**滄水出桂陽臨武入滄**

滄各本作滄今

也前志臨武下曰秦水東南至潁陽入滄行七百里水經日滄水出桂陽臨武縣南繞城西西北屈東流至曲江縣安甯邑東屈西南流過潁陽縣出滄浦關與桂水合東入



於海志之秦水即溱水也經之出溱浦關與桂水合桂水  
即溱水許云溱水出溱浦關為桂水是也班許皆云溱入  
溱鄭注則云溱入溱蓋本山海經經曰溱水出臨武武  
作晉誤西南而東南注海入番禺西溱水出桂陽西北山  
東南注肄水入郭浦西鄭曰肄水蓋溱水之別名也今人  
謂溱水出南雄保昌縣西南經始興縣曲江縣英德縣而  
翁江溱水入之此正漢志水經說文之溱水乃誤謂之溱  
耳溱水從東北來溱水自西右注之溱水自東左注之溱  
水者今之翁江也班許皆溱為綱溱入溱水自東左注之溱  
云溱入溱班及水經不言溱者水差小也方輿紀要曰舊  
志云溱水出湖廣臨武縣西南經曲江縣西北流合武水  
經英德縣正古之溱水水經注及元和郡縣志又謂之  
始興從水秦聲側說切十一部按經典鄭國溱洧字皆如  
大江從水秦聲此作鄭風溱與人韻則不當作溱也地理  
志鄭水作溱粵水作秦又方輿紀要載舊志云溱與尋同  
音故水經注觀峽亦名秦峽也據此可證溱水讀如秦國  
前志秦音溱水出南海龍川西入溱南海郡龍川二志  
為古字音溱

龍川縣是其地應劭注漢書曰溱水出南海龍川西入秦  
水經溱水注曰溱水出峽左則溱水注之水出南海龍川  
縣西逕溱陽縣南右注溱水故應劭曰溱水西入秦按此  
正今之翁江也出韶州府翁源縣西南流至英德縣城東  
南合溱水今俗謂之合溱水齊氏召南曰此水從水貞聲  
源流三百餘里受巨溪甚多漢書所謂下溱水從水貞聲  
陟盈切音深音水出桂陽南平西入營道桂陽郡南平零  
十一部音深音水出桂陽南平西入營道桂陽郡南平零  
同今湖南桂陽州藍山縣縣東五里有南平城水經曰深  
水出桂陽盧聚西北過零陵營道縣營浦縣泉陵縣至燕  
室邪入於湘鄭云桂陽縣本隸桂陽郡後割屬始興縣有  
盧溪盧聚山在南平縣之南九疑山之東玉裁謂盧聚山  
在南平之南經舉其遠源許舉其近源溱出盧聚南流入  
海深出盧聚西北流入湘以入江是分馳不同也湘水篇  
經注皆不言深蓋呂忱言深水導源盧溪西入營水亂  
源營波同注湘津故湘水篇言營不言深耳今深營二水  
源委未聞漢營道營浦縣皆氏於水以字林訂說文則當  
作入營不必有道字泉陵縣即今湖南永州府零陵縣今



瀟水合諸水於此入湘 **从水突聲** 式針切七部按此無深

當作突 **長沙汨羅淵也** 兼書前志長沙國羅後志長

沙郡羅應劭曰楚文王徙羅子自枝江居此今湖南長沙

府湘陰縣縣東北六十里有羅城是也岳州府平江縣

縣南三十里亦有羅城云古羅子國也水經注湘水篇曰

湘水又北汨水注之汨水出豫章艾縣桓山西南逕吳昌

潭即汨羅淵也屈原懷沙自沈於此又西逕汨羅戎南西

南注於湘春秋之羅汨世謂之汨羅口 **从水冥省聲** 莫狄

按今湘陰縣北七十里汨羅江是也 **汨水出豫章艾縣**

音十一部與 **屈平所沈水** 小徐本 **汨水出豫章艾縣**

凡縣字皆後人所 **西入湘** 豫章郡艾二志同左傳吳公子

增古本必無也 **西入湘** 慶忌所居今江西寧都州西

百里艾城是也水經湘水篇曰又北過羅縣西汨水從

東來流注之汨水又別為篇曰汨水出豫章艾縣西過長

沙羅縣西又西至磊石山入於湘水按水經言汨不言汨

諸書多言汨不言汨依廣韻廿三錫汨汨澗三形同春秋

莒君密州左傳密作買亦是買聲近密之證考之於今則

由江西寧都州逕湖南平江縣至湘陰縣入湘者但有汨

水別無汨水則汨汨之為古今字瞭然酈氏云汨出艾縣

逕羅縣皆與經言汨同惟云汨水入湘曰東町口汨水入

湘曰汨羅口汨羅口在汨口之北磊石山又在羅口之北

經言汨水至磊石山入湘非是汨尚存羅口南注湘耳此

言甚辨依水道提綱汨水出平江縣西北至歸義驛又西

分爲二支一支西流稍北於山麓西入湘一支北流數十

里西北入湘曰屈潭亦曰汨羅口正酈之東町汨羅二口

非有二水也酈蓋未溯上游不辨異文同物許書蓋本同

水經有汨無汨而後人妄增汨字故其文不類許書屈原

所沈例所不載且許既有冥字云冥聲豈得冥省聲又為

一字 **从水買聲** 莫蟹切今莫狄 **湘水出零陵縣陽海**

山北入江 **湘水出零陵縣陽海** 縣字今補凡郡縣同名則言縣以該之也零陵

郡零陵二志同前志零陵下曰陽海山湘水所

一上

七



出北至鄱入江過郡二千五百三十里過郡二者零  
 陵長沙也又有離水東南至廣信入鬱下林字非行九  
 百八十里水經曰湘水出零陵始安縣陽海山東北流過  
 下雋縣西又北至巴丘山入於江酃曰陽海山即陽朔山  
 山在始安縣北縣故零陵之南部也湘離同源南為離水  
 北則湘川今廣西桂林府興安縣南九十里俗謂之海陽  
 山即陽海山也湘水出焉北流經全州入湖南沅經東安  
 縣零陵縣祁陽縣常寧縣衡陽縣衡山縣湘潭縣善化縣  
 至喬口資水來會又經湘陰縣至磊石山分為二派又合  
 入洞庭湖曰湘口漢志云至鄱入江未詳按離水字本不  
 從水旁後人益**从水相聲**息良切十部按詩召南**油**  
 之耳許書所無

**水出武陵孱陵西東南入江** 荆武陵郡孱陵二志同今湖北  
 里有孱陵故城是也水經曰油水出武陵孱陵縣西二十五  
 過其縣北又東北入於江注云逕公安縣西北流注於大  
 江然則許云東南入江南當作北明矣江水篇經云江水  
 又東南當華容縣涌水入焉又東南油水從西南來注之

注云右合油口水東有景口景口東有淪口淪水南與  
 景水合又東通澧水及諸陂湖按今荆州府虎渡口北江  
 之南岸有支津南通公安諸湖水古油水必在其間江表  
 傳曰劉備為荆州牧立營油口五代梁開平四年馬殷遣  
 將侵荆南軍於油口今公安縣北舊有油**从水由聲**以周  
 口巡司是其水今雖湮沒非無可考也

**潭水出武陵鐔成王山東入鬱林** 鬱林字贍當刪俗人不知  
 鬱離水入鬱亦皆沾林矣王集韻引作玉韻會引作五漢  
 志作玉未審當何從武陵郡鐔成二志同前志鐔成下曰  
 玉山潭水所出東至阿林入鬱過郡二行七百二十里過  
 郡二者武陵鬱林也今廣西潯州府阿林廢縣漢縣也鬱  
 林郡廣鬱下曰鬱水首受夜郎豚水東至番禺郡四會入  
 海過郡四行四千三百里過郡四者牂牁鬱林南海  
 也潭水即今福祿江源出苗地東南至今貴州黎平府西  
 為古州江東至永從縣南合彩江為福祿江入廣西峽至



柳城縣為柳江又東南經象州至潯州府城北曰潯江此  
為廣西之右江亦曰北江合廣西左江亦曰南江即所謂  
入鬱也唐始置潯州以北潯江為名潯江即古潯水古二  
字同音因改其字耳今人上流為柳江下流為潯江漢人  
統曰潭下流亦曰潯潭與潯實一水也按鬱水今嶺外之  
盤江由雲南貴州廣西至廣東為西江入海者也淮南書  
曰始皇使尉屠睢發卒五十萬為五軍一軍守南楚之  
一軍守九疑之寨一軍處番禺之郡一軍守南楚之畝一  
軍結餘干之水皆謂今之嶺也漢鐔成縣故城在唐之朗  
溪縣今之湖南沅州府黔陽縣王山蓋在嶺故潭水流嶺  
外東入鬱也嶺從水聲徒含切應劭音淫七部按今義  
北之水多入沅從水聲訓為深取從覃之意也或訓水  
側與潯同潯水出鬱林郡不言縣者有未審也鬱林郡  
古曰雷力救反水名蓋中雷潭中皆以水得名也後志及  
宋書州郡志作中潯字從水疑前志亦當從水元和郡縣  
志曰貞觀八年改南昆州為柳州因柳江為名柳州即今  
柳州府柳江出苗地至今貴州古州永從縣生苗畝中東

南入廣西至柳城縣曰柳江至象州會  
於盤江柳江即古潯水後世譌其字耳  
今俗訓為潯水出盧江入淮  
水急流潯水出盧江入淮  
慶府之境是其  
地潯水未詳  
北入淮  
入淮灌亦北至  
過郡二者盧江六安國也水經注決過郡二行五百一十  
北逕蓼縣故城東又西北灌注之水導源盧江金蘭縣  
西北東陵鄉大蘇山東北逕蓼縣故城西而注決水決水  
又北入於淮按前志盧江郡下云金蘭西北有東陵鄉淮  
水出依酈注則金蘭者縣名而志無此縣志云淮水出乃  
灌水出之誤蓋出金蘭東陵鄉逕雩婁至蓼入決也酈云  
灌水俗謂之澮澮水又云決水北入於淮俗謂之澮澮  
澮聲相倫習俗害真余酈時已與古名全違今則更難詳  
矣方輿紀要曰雩婁今安徽潁州府霍丘縣西南八十里  
有雩婁故城左傳襄廿六年楚人侵吳及雩婁昭五年遠



啓疆待命於雩婁是其地也蓼縣城在霍丘縣西北決水即今史河灌水今自河南固始縣東流經霍丘縣西合史水入淮

**从水霍聲** 古玩切十四部按今字

**漸水出丹陽** 丹陽郡黟二志同今安徽徽州府黟縣是其地云漸水出黟南之蠻夷中

則今錢塘江之北源南源皆見矣前志黟下曰漸江水出南蠻夷中東入海水經曰漸江水出三天子都北過餘杭

東入於海按班許水經皆曰漸江水鄺氏注則曰浙江蓋水經以後無稱漸江者其前則山海經吳越春秋史記皆

曰浙江山海經有出於漢人者漢人之書地理志說文爲謹嚴據許立文曰江至會稽山陰爲浙江謂嶠江也曰漸

江水出丹陽黟南蠻中謂今錢唐江也分別畫然蓋浙江者嶠江之委漸江者錢唐江源流之總稱二水古於山陰

相合故可統名之曰浙江後世水道提綱曰浙水有南北二源北曰徽港即新安江出歙縣黟縣績溪休寧諸山南源

有二一曰衢港即信安江出開化江山二縣山一曰婺港

即東陽江出東陽縣山南北二港在嚴州府治建德縣合流而北經桐廬縣富陽縣至蕭山縣西南合浦陽江經杭州府城東南至龔藉二山之間入海班許

云黔南蠻中今之北源南源皆包舉矣

**从水斬聲** 慈丹切八

部按走部有趨字訓進也

今則皆用漸字而趨廢矣

**冷水出丹陽宛陵西北入**

江丹陽郡宛陵二志同今安徽寧國府附郭宣城縣漢故縣也前志宛陵下曰清水西北至蕪湖入江按許之冷

水即班之清水應劭零陵冷道下注引說文此條則應氏未知清冷異名同實也冷水即今宣城縣西六十里之青

弋江元和郡縣志青弋水在宣州西九里水道提綱曰江水又東北爲蕪湖縣西北之魯港口魯明江南匯旌

德太平石埭涇縣諸水東北流經宣城西北境曰青弋江折而西北流經蕪湖城南而西北注之是爲魯港口此水

三源東南源出旌德南源出

太平南源出石埭西北

**从水令聲** 郎丁切十一部

字凡樂工冷人

**淖水在丹陽** 未

**从水箎聲** 匹卦切

左傳用此字

十一篇上二

陸



水出丹陽溧陽縣

縣字俗所沾丹陽郡溧陽二志

寧府高淳縣南十五里之固城前志溧陽下應劭曰溧水所出南湖也方輿紀要曰今溧水在今溧陽縣北四十里即永陽江也祥符圖經溧水承丹陽湖東入長蕩湖丹陽湖即應劭之南湖也張鑑曰溧水即永陽江之上源大江之水南會於此江上有渚曰瀨渚又謂之陵水范曄說秦昭王子胥出昭關至陵水是也自瀨渚東流為瀨溪鄉民誤曰爛溪入長蕩湖又分流東行為吳王漕蓋五代時楊行密漕運所經也自東壩築而丹陽湖之水不復入於溧水永陽江之源流亦滋晦矣水利攷永陽江一名穎陽江古名中江按中江者前志丹陽郡蕪湖下云中江出西南東至陽羨入海楊州謂禹貢職方三江之一也今蕪湖河東接太平府南之黃池河又東接溧水縣之固城丹陽石曰諸湖未築東壩以前諸湖匯長蕩湖而入太湖而入於海此正古中江之道今則壩西諸水俱西流入江與古絕異又按禹貢三江既入惟北江徑入海中江則合太湖以入海南江則合漸江為浙江以入海既合之後則謂太

湖為江謂漸江為江故班志直云入海不云入太湖可勿疑也

水出河南密縣東入潁从水翼聲

與職切一部按此潁字

汨之實一字也淮南書曰澤受翼而無源許慎云翼湊漏之流也見文選注但造說文不收翼字

水出南陽舞陰東入潁

南陽郡舞陰二志同今河南南陽府泌陽縣北十里有舞陰故城

水經曰無水出無陰縣西北扶子山東過其縣南又東過西平縣北又東過鄆縣南又東過定潁縣北東入於汝酈云無水過無陰縣北不出其南又去鄆縣遠不得過今水道提綱敘汝水不言無水源流惟方輿紀要引舊志云無水出泌陽縣北自平地湧出如飛舞然東北流達舞陽縣東南為三里河又東入於汝未知今水道然否水經入汝許云入潁从水驟聲文甫切五部按水名作無縣以水得乖異俟攷

水出南陽魯陽入父城

南陽郡魯陽二志同今河南汝州魯山縣有魯陽故



城是父城大徐作城父誤穎川郡父城二志同今河南汝  
州郊縣西四十里有父城故城是也城父縣前志屬沛郡  
後志屬汝南郡今安徽潁州府亳縣東南七十里有城父  
故城是也左傳昭十九年楚大城父大子建居之哀十  
六年大子建自城父奔宋服注及呂覽慎行篇高注闕駟  
十三州志史記楚世家正義皆說此事作城父杜注及酈  
氏汝水篇注裴駟注五子胥傳李吉甫元和郡縣志說此  
事皆作父城未審當何從而此條激入父城與水經注所  
引合則斷非城父也汝水篇注曰汝水又逕郟縣故城南  
激水注之水出魯陽縣之將孤山至父城與出魯陽北山  
之桓水會亂流東北至郟入汝按今汝水由嵩縣天息山  
東經伊陽縣汝州寶豐縣郟縣襄城縣而沙河來會尚與  
古水道不殊激水入汝亦必同古水道也

**舞陰中陽山入潁**

**從水敷聲**

**潁水出南陽**

舞陰二徐皆作舞陽今正前志舞陰下  
曰潁水出無陰縣東上峴山東過吳房縣南又東過濯陽  
縣南又東過上蔡縣南東入於汝酈云山海經謂之視水

郭注視當為瀨出葦山許慎云出中陽山皆山之殊目也  
按志云中陰許云中陽乖異雖酈注引作陽然中陰二字  
正歲之反語與中山經云出葦山者合疑作陰是也方輿  
紀要曰瀨水自唐縣東北流達舞陽縣南又東南經泌陽  
縣東北又東經泌陽之象河關入汝寧府遂平縣境未知  
今水道然否也齊氏召南曰汝水舊從舞陽縣北而南入  
西平峴自元末於渦河場斷其流使東歸潁於是西平雲  
莊諸石二山之水明時亦塞今水道與古全異即名稱亦  
隨時不同所謂濯瀨潁潁湊演亦難確鑿指證但據時俗  
所見敘次源流耳玉裁案顧氏祖禹所臚舉尙或據舊志  
為說不如齊氏

**從水親聲**

**淮水出南陽平氏**

據現在者言也

**桐柏大復山東南入海**  
南陽郡平氏二志同今河南南陽  
府桐柏縣西北四十里有故平  
氏城前志平氏下曰禹貢桐柏大復山在東南淮水所出  
至淮陵入海過郡四行三千二百四十里水經曰淮水出  
南陽平氏縣胎簪山東北過桐柏山東過江夏廬江九江  
下邳諸郡至廣陵淮浦縣入於海按桐柏大復以四字為



山名漢志說文風俗通酈注皆云桐柏大復山應劭注地  
理志云復陽縣在桐柏大復山之陽是也後世地志析爲  
二山乃非是禹貢祇云桐柏省言之也古經史所舉之山  
皆舉其全勢後人乃以一支一節當之若水經所謂胎簪  
亦卽桐柏耳作水經者別爲二亦非也今淮水出河南桐  
柏縣桐柏山東流經潁州府霍邱縣潁上縣壽州懷遠縣鳳陽府  
入江南畝經潁州府霍邱縣潁上縣壽州懷遠縣鳳陽府  
臨淮縣五河縣盱眙縣泗州至清河縣合於河經山陽縣  
阜寧縣安東縣至雲梯關入於海古水道今未有異淮自平氏至入海  
不與淮同入海淮之古道今未有異淮自平氏至入海  
大致東北行東多北誤從水佳聲戶乖切十五部按禹貢淮  
少許云東南南字誤從水佳聲水漢書作維水其作淮者  
**澧水出南陽魯陽堯山東北入汝**前志魯陽見上  
魯山澧水所出東北至定陵入汝水經曰澧水出南陽魯  
陽縣西之堯山東北過潁川定陵縣西北東入於汝今沙  
河源出魯山縣西境之堯山東經寶豐縣葉縣舞陽縣汝  
水西北自襄城來會俗曰沙河卽古澧水也左傳僖三十

三年楚人與晉師夾泚水而軍杜云泚水出魯陽縣東經  
襄城定陵入汝杜謂泚卽澧也又襄十八年楚伐鄭涉於  
魚齒之下杜酈皆謂所涉卽澧水也

**水出南陽雒山東入汝**今河南南陽郡雒二志同雒音弋爾反  
八十里入汝酈縣本漢縣也前志雒下曰衡山澧水出東  
至酈入汝酈縣本漢縣也前志雒下曰衡山澧水出東  
東南逕酈縣故城北又東得醴水醴水出南陽雒縣陰在  
山卽山海經中山經之雒山東南流醴水出南陽雒縣陰在  
雒縣酈故世謂之雒山東南流醴水出南陽雒縣陰在  
葉陂又東逕酈縣故城南左入汝按馬融傳注引中山經  
又東三十里曰雒山然則分之爲雒山衡山合之則單評衡  
四十五里曰雒山然則分之爲雒山衡山合之則單評衡  
山李賢曰衡山在今鄧州向城縣北杜佑曰北重山在衡  
城縣北卽是三鷓之第一又北分嶺山嶺北卽三鷓之第  
二鷓也其第三鷓入臨汝郡魯山縣酈

**從水豐聲**盧啟切  
杜之三鷓蓋卽古衡山也今澧水未詳







提綱曰南汝水至新蔡縣之東南有洪河自西北來會洪  
河出舞陽縣東南之筆尖山經西平縣上蔡縣汝陽縣至  
新蔡縣南入汝水大不致東南  
流也按於古水道不改  
說文作澹譙作澹是宋時古  
本如此今據正於力切一部  
汝南郡新鄆見前志後志曰汝南郡宋公國周名鄆丘漢  
改為新鄆章帝建初四年徙宋公於此今安徽潁州府治  
阜陽縣東八里有新鄆城水經注潁水篇曰細水上承  
陽都阪水枝分東南出為細水東逕新陽縣故城北又  
東南逕宋縣故城北縣南即所謂鄆丘者也又南逕細陽縣  
又東南逕細陽縣故城南蘇計切古音當在十二部前志及  
入潁按今潁陽縣故城南蘇計切古音當在十二部前志及  
水不得其詳从水凶聲鄆作細潁古音當在十二部前志及  
吳王闔閭弟夫槩奔楚封於此為棠谿氏以封吳故曰吳  
房今吳房城棠谿亭是按昭十三年村注房滅於楚後平

王遷之於荆山今河南汝寧府遂平縣治故吳房城也水  
經曰濯水出汝南吳房縣西北與山東過其縣北入於汝  
鄆云濯水東逕濯陽故城西東流入潁水逕其縣南又東  
入於汝今遂平縣西七十里與來山蓋水經之與山也  
方輿紀要曰濯水在遂平縣東北流从水瞿聲其俱切  
入汝水道提綱曰濯水今難確鑿指證从水瞿聲其俱切  
引潁水出潁川陽城乾山東入淮各本作乾山韻會引  
作陽城少室陽乾山則兼用水經漢志改說文也爾雅音  
義引字林作陽城乾山與今說文合潁川以水名郡字當  
從水而漢碑郡名多從禾蓋漢時相習如此寫如女陽女  
陰舞陽舞陰以水名縣而不作汝無字也恐漢志說文古  
本郡名亦當從禾耳潁川郡陽城二志同今河南南府  
登封縣縣東南四十里有陽城廢縣前志同今河南南府  
山潁水所出東至下蔡入淮過郡三行千五百里荊州浸  
過郡三者潁川淮陽沛郡也水經曰潁水出潁川陽城縣  
西北少室山東南至慎縣東南入於淮水道提綱曰今潁  
水源出登封縣北嵩山西南之少室山東南經密縣禹州







水又東過當塗縣北過水從西北來注之又曰陰溝水出  
河南陽武縣蕩蕩渠東南至沛為過水又東南至下邳淮  
陵縣入於淮酈云淮水於荆山北過水東南注之注言下  
邳淮陵入淮誤矣按淮水篇酈注曰淮水逕當塗縣故城  
北又東北又北沙水注之經所謂蕩蕩渠也於荆山北過  
水東南注之據酈所云是渠水過水以次入淮也今過水  
在安徽鳳陽府懷遠縣入淮其上流詳見  
水道提綱等書非漢志說文水經舊迹矣  
七部 **泄** 泄水受九江博安洵波北入氏 前志九江郡博鄉  
合洵波當作芍陂氏當作比水經曰泄水出博安縣北過  
芍陂西與泚水合西北入於淮注云博安縣地理志之博  
鄉縣也泄水自縣上承泚水於麻步川西北出歷濡谿謂  
之濡水自濡谿逕安豐縣北流注於洵亦謂之濡須口按  
洵即泚字見泚水篇注洵波無考疑作芍陂水經云過芍  
陂則非受也疑當作洵受九江博安洵為句洵即過水出  
者下四字當作洵過芍陂北入比六字然無左證又 **从水世**  
與酈云上承泚者不合亦所謂聞疑載疑而已

**聲** 余制切五部毛詩大雅傳曰泄 **洵** 洵水受陳畱浚儀  
陰溝至蒙為雝水東入於泗 雝當作獲字之誤也陳畱郡  
之儀邑蘇林曰故大梁城梁惠王始都此今河南開封府  
祥符縣縣城西北浚儀廢縣是也蒙二志皆屬梁國春秋  
左傳宋有蒙城是也前志河南歸德府治商邱縣府東北四  
十里有蒙城是也前志河南歸德府治商邱縣府東北四  
國蒙下曰獲水首受畱獲渠東北至彭城入泗水經曰汜  
水出陰溝於浚儀縣北又東至梁郡蒙縣北又東過蕭縣南  
入睢陽城中獲水出汜水於梁郡蒙縣北又東過蕭縣南  
睢水北流注之又東至彭城縣北東入於泗按水經至蒙  
為獲水許書當同不當云為雝水也下文雝篆下云河雝  
水也爾雅河出為雝語然則自河出即為雝非自河出  
為汜既而為雝也且許言汜受陰溝則非受河矣曰陰溝  
日浪湯渠曰汜水獲水許能言其分合今當河流矣曰陰溝  
後不可得而言方輿紀要曰汜水或謂即禹貢之雝水春  
秋之邲水秦漢之鴻溝上與河沛通下與泗淮通隋以前



自歸德府至蕭縣山縣間入泗隋以後則自歸德至泗  
州兩城間入淮宋時東南之漕大都由汴以達畿邑故汴  
河之經理為詳自後則湮廢矣禹貢錐指曰元至元中河  
徙出陽武縣南奪過入淮而新鄉之流遂絕及泰定元年  
改從汴渠至徐州城北合泗以入淮即今河所行也  
是也然則今之大河開封而下徐州而上皆故汴也  
反聲 皮變切十四部漢志作卞後漢書作汴按卞者弁之  
惡其從反而改之舊音切也 泗水出鄭國 鄭國謂周之  
新鄭也鄭語曰前華後河右洛左濟主茅騶而食溱洧水  
經曰溱水出鄭縣西北平地鄆云出鄆城西北雞絡臨下  
東南流左合溱水又南注於洧世亦謂之為鄆水也今溱水在  
謂之柳泉水又南注於洧世亦謂之為鄆水也今溱水在  
河南開封府密縣東北流經新鄭縣西北  
南流合洧水為雙泊河而洧盛溱湖矣 从水會聲 切十  
二部按會聲則在六部而經傳皆作溱秦聲鄭風騫裳涉  
溱與豈無他人為韻學者疑之玉裁謂說文水經皆云溱

水在鄭溱水出桂陽蓋二字古分別如是詩曰溱與洧方  
後來因鄭風異部合韻遂形聲俱變之耳 詩曰溱與洧方  
汎汎兮 汎音丸藥之丸各本作渙渙今正此鄭風文也今  
說文作汎音父弓反按作汎父弓反音義俱非蓋汎汎之  
誤汎汎與洧洧同漢志又作灌灌亦當讀汎汎皆水盛云  
旋之貌引此詩者為溱字之證知今 汎中 凌水在臨淮前  
經傳皆非古本廣韻曰詩作溱洧誤 汎中 凌水在臨淮前  
臨淮郡後志為下邳國前志泗水國凌應劭曰凌水所出  
入淮南後志凌屬廣陵郡水經注淮水篇淮水左逕泗水  
國南凌水出凌縣東流逕其縣故城東南而東南流注於淮  
是曰凌口今江蘇徐州府宿遷縣東南五十里有凌城  
未詳 从水凌聲 力膺切六部廣韻曰 汎中 凌水出東郡濮  
陽南入鉅野 東郡濮陽二志同前志濮陽下曰衛成公自  
氏因之故曰昆吾之虛今直隸大名府開州西南濮陽故  
城是也鉅野二志屬山陽郡前志鉅野下曰大野澤在北



兖州藪卽西狩獲麟之所爾雅十藪之一今山東曹州府  
鉅野縣漢舊縣也自隨以後濟流枯竭大野漸微元末爲  
河所決河徙後遂涸爲平陸濮水者殷紂時師延作靡靡  
之樂已而自沈之水也前志陳畱郡封丘下曰濮渠水首  
受沛東北至都關入羊里水水經注濟水篇言濮渠故瀆  
自濟東北流爲高梁陂又東逕匡城北又東北逕酸棗縣  
故城南又東逕蒲城北又東逕韋城南又東逕須城北又東  
逕濮陽故城南又東逕離狐縣故城南又東逕葭密縣故  
城北又東分爲二瀆北濮出焉濮渠又東逕須城北又東  
逕濮陽故城南又東逕鹿城南又東與句瀆合與濟同入鉅野按  
鄆縣北東明縣南又東經開州東南合洪河入山東濮州  
垣縣北東明縣南又東經開州東南合洪河入山東濮州  
界俗譌爲普河方輿紀要曰今濟  
絕河遷濮水源流不可復考矣  
從水僕聲 博木切三部  
漢人百濮則木齊魯閒水也 春秋桓十八年公會齊侯  
在江漢之南 於瀨三經三傳皆同杜曰  
瀨水在濟南歷城縣西北入濟水經注濟水篇曰濟水又  
逕盧縣故城北又逕什城北又東北右會玉水又東北瀨

水入焉水出歷城縣故城西南春秋桓公十八年公會齊  
侯於瀨是也俗謂之娥英水合大明湖歷水北流注於濟  
齊乘曰小清河之源在歷城者卽古瀨水按今山東濟南府  
歷城縣小清河源出縣西東經章邱鄒平長山新城入青  
州府高苑縣至博興縣合時水入海而 從水樂聲 盧谷切  
章邱以下淤塞瀨水東北入大清河 從水樂聲 占音在  
二部經典釋文引說文匹沃反此蓋音隱文也元應曰凡  
陂池山東名爲瀨匹博切鄒東有鷓鴣瀨是也幽州呼爲  
淀音殿按瀨泊古今 春秋傳曰公會齊侯于瀨 澗水  
字如梁山泊是也 在魯 春秋經襄十九年取邾田自瀨水公羊傳曰其言自  
在魯 郭水何以瀨爲竟也何言乎以瀨爲竟鄒移也何云  
魯本與邾婁以瀨爲竟鄒移入邾婁訖魯隨而有之諸侯  
土地本有度數不得隨水隨水有之當坐取邑水經注泗  
水篇曰瀨水出東海合鄉縣西南流入邾又逕魯國鄒山  
東南而西南流左傳所謂嶧山詩所謂保赤有嶧嶧者又  
西南逕蕃縣故城南又西逕薛縣故城北夏車正奚仲之  
國也又西至湖陸縣入於泗按合鄉蕃薛故城皆在今山



東滕縣不云在魯邾婁之間徑云水在魯者邾婁魯附庸  
 非敵故立文如是一統志曰鄒水源出滕縣東北百里述  
 山西流會諸泉水逕縣南又西會南梁河入運河舊名南  
 沙河西南流入泗不與南梁會自漕河東徙過其南流乃  
 北出趙溝會南梁入運河也 **从水氾聲** 苦郭切 **淨** 魯北城門池也 羊公  
 傳閔二年桓公使高子將南陽之甲立僖公而城魯或曰  
 自鹿門至于爭門者是也或曰自爭門至于吏門者是也  
 魯人至今以為美談曰猶望高子也鹿門者魯南城之東  
 門爭門者魯北城之門天子十二門通十二子諸侯大國  
 當是九門侯攷淨者北城門之池其門曰爭門則其池曰  
 淨从爭旁水也廣韵曰淨七耕切魯城北門池也說文作  
 淨蓋古書有作淨 **从水爭聲** 今俗用為滯字釋為無垢穢  
 門者矣城北誤倒 **濕水出東郡東武陽入海** 東郡東武陽  
 切以才性今 **濕水** 出東郡東武陽入海 二志同今山  
 東曹州府朝城縣縣東南有東武陽城是也前志東武陽  
 下曰禹治漯水東北至千乘入海過郡三行千二十里過

郡三者東郡平原千乘也水經曰河水又東北過高唐縣  
 東注云河水於縣漯水注之漯水上承河水於東武陽縣  
 東南而北逕武陽新城東又逕東武陽故城南又北逕陽  
 平縣故城東又北逕華道城之西北又東北逕樂平縣故  
 城東又北逕聊城縣故城西又東北逕清河縣故城北又  
 東北逕文鄉城東南又東北逕博平縣故城南又東北逕  
 瑗縣故城西又東北逕高唐縣故城東又東北逕陰縣  
 故城北又東北逕著縣故城南又東北逕崔氏城北又東  
 逕鄒平縣故城北又東北逕馬常坑亂河枝流而入於海按此  
 乘縣二城閒又東北為馬常坑亂河所從來者高水湍悍  
 班許所說故道也河渠書禹以爲河所從來者高水湍悍  
 難以行平地數為敗乃斷二渠以引其河漢書音義曰二  
 渠其一出貝丘西南南折者也其一則漯川出貝丘者 **从**  
 王莽時遂空唯用漯耳玉裁謂濕水故瀆今不可詳 **从**  
 水羸聲 它合切七部按日部羸讀若唵此濕所以七部  
 於音殊遠隔也 **桑欽云出平原高唐** 平原郡高唐二志同  
 於音殊遠隔也 **桑欽云出平原高唐** 平原郡高唐二志同



縣西南有高唐故城左傳襄十九年廿五年昭十年哀十年之高唐也前志高唐下曰桑欽言潔水所出酈注河水篇云按竹書穆天子傳兩言濕水尋其沿歷逕趣不得近出高唐也桑氏所言蓋津流所出次於是閒也玉裁按桑舉其源之近者耳今禹

**泡水出山陽平樂東北入泗**

山陽郡平樂見前志云侯國泡水東北至沛入泗水經注泗水篇曰黃溝又東逕平樂縣又東右合泡水即豐水之上源也水上承大薺陂東逕貫城北又東逕已氏縣故城南又東逕邳城縣故城南又東逕單父縣故城南又東逕平樂縣右合泡水自下豐泡竝得通稱故地理志曰平樂泡水所出又東逕豐縣故城南又東逕沛縣故城南於城南東注泗地理志曰泡水自平樂東北至沛入泗者也按今泡河自今山東單縣流逕江蘇豐縣北又東逕沛縣

亭驛而合於泗  
泗水在山陽湖陵南  
字各本水上游澤字義止前志山

陽湖陵下曰禹貢荷水在南濟陰郡下曰禹貢荷澤在定陶東水經曰荷水在山陽湖陸縣南荷澤在濟陰定陶縣東是豫州荷澤徐州荷水畫然二事依水經及注荷水雖源於荷澤而與荷澤迥別釋文於徐州引說文水出山陽湖陵南非荷澤也今本說文淺人增澤大誤矣山陽郡湖陵見前志王莽改曰湖陸光武仍曰湖陸至章帝復湖陸之號今山東兗州府魚臺縣東南六十里有湖陵故城與江南沛縣接前志湖陵下曰禹貢浮於淮泗通於荷荷水在南不但言荷水在南而必舉此禹貢文者明此荷水非豫州及道流之水也水經曰濟水又東至乘氏縣西分爲二其一東南流者過乘氏縣南又東過昌邑縣北又東過金鄉縣南又東過東平縣北又東過方與縣北爲荷水又東過湖陸縣南東入於泗水酈氏云尚書曰浮于淮泗達于荷是也按此經注所說故道今多湮塞不可詳

**禹貢浮于淮泗達于荷**

不稱道荷澤沉水又東至於荷



也上文沅州浮于濟潔達于河次青州便浮于汶達于濟  
不復言達于河次徐州浮于淮泗達于淮泗達于淮泗不復言達于濟  
至揚州則浮于江海達于淮泗且復言達于淮泗不復言達于淮泗  
于荷不復言者蒙上文也聖經之書法也  
切十七部按當左形右聲篆體取結構乃似上艸下河耳  
五經文字云荷見夏書古本亦作荷或字誤不可定而應劭  
漢書水經注皆作荷或名湖韋注漢曰荷胡阿反是則湖陵以荷  
曰尚書荷水一名湖韋注漢曰荷胡阿反是則湖陵以荷  
水得名荷與湖語之轉至若今史記漢書俗本尚書四  
作浮于淮泗達于河皆誤字也郡國志注譌作荷  
**泗水受洙水東入淮**地理志濟陰乘氏下曰泗水東南至  
睢陵入淮過郡六行千一百一十里  
又魯國卞縣下曰泗水出縣北經卞縣水西南至方與入  
沛過郡三行五百里青州川出乘氏者其遠源出卞者其  
近源過郡三當作過郡二過郡二者魯山陽也水經曰泗  
水出魯卞縣北山西南過魯縣北又西過瑕丘縣東屈從  
縣東南流漵水從西北來注之又南過平陽縣西又南過高  
平縣西洗水從西北來流注之又南過方與縣東漵水從

西來注之又屈東南過湖陸縣南涓涓水從東北來流注  
之又東過沛縣東又東南過彭城縣東北又東南過呂縣  
南又東南過卞縣下邳縣西又東南入於淮此舉卞縣以下所  
經二郡也卞縣今山東兗州府泗水縣東五十里卞故  
城是也許不言水所出但云受洙水則又舉其源之至近  
者也水經言濟水又東過湖陸縣南東入於泗水前志泗  
水至方與入洙一謂濟入泗一謂泗入洙亦言入濟互通稱  
云泗濟合流故地記或言濟入泗泗亦言入濟互通稱  
故地理志有南梁水入濟之文玉裁謂許言泗受濟水則  
與班殊與水經合也今泗水出縣東陪尾山西流逕曲阜  
北八里又西南流逕陽縣東五里轉南流與曲阜縣之  
沂水合入金口閘又南流逕鄒縣西南五十里又南至濟  
寧州天井關入運河禹貢錐指曰泗水自泗水縣歷曲阜  
滋陽濟寧鄒縣魚臺滕縣沛縣徐州邳州宿遷桃源至清  
河縣入淮此禹跡也今其故道自徐州邳州以南悉為黃河  
所占一統志引志云金口之堰修而泗水盡入於漕  
**水四聲**息利切十五日涕自鼻曰泗  
泗水在齊魯間當







臨樂為蓋縣山名其亦誤矣池注引作泗云或作池蓋字  
誤夫經注皆云泗水出卞縣不云出蓋縣又皆云洙水至  
卞入泗不云至蓋入泗然則卽改池為泗亦於水道不合  
安知班時無池水抑或不知何字之誤而竟作泗字也杜  
預釋例云出魯國東北西南入沅水下合泗乃作沅字俟  
攷蓋洙水在班時已非古道故其書法不同他水至桑鄆  
時更昧於臨樂之源乃誣班為出蓋觀春秋莊九年浚洙  
知其易湮也許亦云出泰山蓋臨樂山北入泗恐非許氏  
原文淺人用水經改竄之今洙水在曲阜縣北四里上不  
得其源下流不入泗而入沂又迥非鄆氏之舊蓋以湮沒  
而以其是**从水朱聲**市朱切

**泗水出青州**

出下有奪

冒之耳**从水朱聲**市朱切

篇經刪浸字非是當補琅邪東莞南入泗七字周禮青州  
其浸沂沭注云沭出東莞前志琅邪郡東莞術水南至下  
邳入泗過郡三行七百一十里青州浸東莞今山東沂州  
府沂水縣治西北東莞故城是也水經曰沭水出琅邪東  
莞縣西北大弁山東南過其縣東又東南過莒縣東又南  
過陽都縣東入於沂鄆曰舊瀆入泗非入沂也今沭水出

沂水縣北臨胸縣南之沂山東南流徑莒州東又西南流  
徑蘭山縣東又南徑郯城縣東又西南流入江南沭陽縣  
畛分為二派下流**从水沔聲**食聿切十五部前志作術云  
入海迥非舊道矣

**沂水出東海費東西入泗**

東海郡費見前志春秋

府費縣縣西北二十里費故城是也職方氏曰青州其山  
鎮曰沂山其浸沂沭鄭曰沂山沂水所出也蓋前志秦  
山郡蓋下曰沂水出水經曰沂山沂水出泰山蓋縣艾山許云  
出東海費東說乖異者蓋沂山即東泰山是山盤回數縣  
今沂水出沂水縣之雕厓山即沂山西峯也又西北接大  
弁山即沭水所出也前志曰沂水南至下邳入泗水經曰  
沂水出泰山蓋縣艾山南過琅邪臨沂縣東又南過開陽  
縣東又東過襄贛縣東屈從縣南西流又屈南過郯縣西  
又南過良成縣西又南過下邳縣西南入於泗許云西入  
泗疑當作南入然鄆善長所據已作西矣今沂水出雕厓  
山東南流逕郯城縣西又南流入江南邳州東

**从水斤聲**



切古音在十三部按漢一曰沂水出泰山蓋此即班鄭水

人多以為所罅之沂

分爲二說則不謂雕厓山即沂山矣如青州浸沂水

渭下之謂渭首亭與鳥鼠山爲二說

出齊臨朐高山東北入鉅定齊郡臨朐後志作齊國臨朐

也前志臨朐下曰石膏山洋水又逕臨朐縣故城東又東北

水經注巨洋水篇曰巨洋水又逕臨朐縣故城東又東北

逕委粟山又東北洋水注之水西出石膏山西北石澗口

東南逕逢山祠西又東南歷逢山下即石膏山也巨洋水

又東北逕劇縣故城西又東北逕益縣故城東又東北積

而爲潭枝津出焉謂之百尺溝西北流注於巨淀又東北

逕壽光縣故城西又東北注於海按班許曰洋水即水經

及注之巨洋水也班許以出臨朐石膏山者爲正源耳許

云高山即石膏山也前志齊郡有廣饒鉅定二縣馬車瀆

水首受鉅定然則鉅定本水名因以爲縣名定淀古今字

魏都賦張注曰淀者如淵而淺是也廣饒鉅定故城皆在

今山東青州府樂安縣境今樂安縣東北四十里清水泊

卽古鉅定湖巨洋水今曰瀾河源出今臨朐縣南沂山西

麓北流逕臨朐縣東又北歷益都縣又東北流逕壽光東

又東北會黑塚泊入於海今南陽水亦名長沙水源出益

都縣西南石膏山東北至城西折而東繞城北又東流入

瀾河从水芊聲似羊切十部按毛詩衛風傳曰洋洋盛

濁水出齊郡上文不言郡此厲嬀山東北入鉅定厲當作

作爲皆字之誤齊郡廣見前志後志作齊國廣今山東青

州府益都縣縣西南四里有廣縣故城是也前志廣下曰

爲山濁水所出東北至廣饒入鉅定水經注曰淄水又東



从水蜀聲

直角切三部按濁者清之反也

詩曰涇以渭濁又曰載清載濁

海桑瀆覆甌山東北入海

東當作北瀆當作犢皆字之誤

萊州府濰縣有桑犢故城水經注之桑犢亭也前志桑犢

下云覆甌山濰水所出東北至都昌入海今濰縣東南四

十里濰源山即覆甌山也水經注亦謂之塔山寰宇記曰

天寶六載勅改為濰源山今濰水自濰源山北流至昌邑

縣境入海即東虞河也亦曰東丹河

注也此依韵會本注下曰灌也洪下曰濰灌也洞簫賦迴

濰水出琅邪箕屋山東入海

濰水出琅邪箕屋山東入海

州境前志箕屋下云禹貢維水北至都昌入海過郡三行五

百二十里兗州濰也水經曰濰水出琅邪箕屋山東入海

過東武縣西又北過平昌縣東又北過高密縣西又北過

淳于縣東又東北過都昌縣東又東北入於海按屋山在

今莒州西北九十里水經注曰濰山屋山及淮南子云出

覆舟山實一山也今濰水出莒州西東北箕屋山東南流

入青州府諸城縣訶逕萊州府高密縣訶又北逕安邱縣

東又北流入萊州府昌邑縣訶又東北入海曰淮河口與

古水道合漢都昌徐州浸其浸盧維鄭云盧維當為雷雍

城在今昌邑縣西

班志則云維兗州浸不改

字也許云兗州浸亦同

夏書曰濰淄其道

許水部無濰

加水旁耳周禮作蓄漢志作蓄

古字也濰笛其道禹貢青州文

貢作維今版本作惟誤琅邪箕屋下云禹貢維水蒙上文

也其靈門下橫下折泉下皆作淮則轉寫之誤蓋班今

文尚書作維許从古文尚書作維左傳襄十八年作維

音義曰本又作濰今山東土語與淮同音故竟作淮字

五曰

涿水出琅邪靈門壺山東北入濰

莒州北百二十里有靈門城前志靈門下曰壺山涿水

所出東北入淮淮當作維字之誤也水經注曰濰水又北



逕平昌縣故城東又北潁水注之水出潁山世謂之巨平  
山許慎言水出靈門山世謂之潁汶矣其水東北逕姑幕  
縣故城東又東北逕平昌縣故城北又東北流注於濰水  
今潁水自莒州流入諸城縣訖東北流逕安丘縣東南入  
濰

**从水吾聲** 五乎切

濰琅邪郡朱虛見前志後志屬北海國今山東青州府臨  
朐縣東六十里有朱虛故城前志朱虛下云東泰山北過  
水所出東至安丘入維水經曰汶水出朱虛縣泰山北過  
其縣東又北過淳于縣西又東北入於濰謂之東汶水以  
別於禹貢汶水也按東泰山即封禪書黃帝封東泰山今  
沂山是也今東汶河源出臨朐縣南沂山東北谷東流近  
穆陵關折東北流經縣城西折東流百五十里至安邱縣西  
南境折東北流經縣城西折東流百五十里與濰水會

**从水文聲** 亡運切十三部按二汶水在齊漢人嶧山嶧江  
借可也考工記貉踰汶則死淮南子同鄭云汶水在魯北  
鄆注以入汶水篇考工記多齊語則謂入沛之汶無疑也

殷敬順勅為 **桑欽說汶水出泰山萊蕪西南入沛** 此謂禹  
異說殊非是

也上文渭水濕水沂水皆舉別說皆謂一水而說源有不  
同也此則畫然二水源流皆異泰山郡萊蕪二志同前志  
萊蕪下曰原山禹貢汶水出西南入沛桑欽所言水經於  
濟水曰又東北過壽張縣西訖安民亭南汶水從東北來  
注之於汶水曰又西南過壽張縣北又西南至安民亭入  
於濟按舊沛水合汶於安民亭今東平州西南至安民山  
鎮即古亭也今汶水出今山東泰安府萊蕪縣東北七十  
里之原山亦名馬耳山西南流經縣城西北又經泰安府  
南境又經寧陽縣北境至汶上縣北之戴村壩又經汶上  
西南境之南旺分流南北南流者四分以接徐沛北流者  
六分以接臨清自明永樂中宋禮開會通河以及國朝  
運河皆全資汶水而入沛之故道湮矣前志朱虛下但云  
汶水萊蕪下則云禹貢汶水然則 **治水出東萊曲城**  
出朱虛入濰者非禹貢汶水也 **治水出東萊曲城**  
**陽丘山南入海** 城當作成字之誤也東萊郡曲成二志同  
今山東萊州府掖縣東北六十里有曲成







洩水出常山石邑井陘東南入于泚于衍字也常山郡石邑見前志井陘謂石邑之井陘山也今直隸正定府獲鹿縣縣西南有石邑城戰國時趙邑也前志石邑下曰井陘山在西洩水所出東南至慶陶入泚井陘縣下應劭注曰井陘山在南然則井陘縣在石邑之西井陘山在石邑西南井陘縣南也井陘山之東南則石邑地也今洩河出獲鹿縣南東流逕藥城縣西又南入趙州訖舊志云下流至寧晉縣注於胡盧河上源四泉交合**从水交聲**下交切二部師古故謂之洩也**沛國洩**見後志前志作沛郡洩凡言有者皆別於上文之義應劭云洩縣洩水所出南入淮是別一洩水也師古曰音濟**濟水出常山房子贊皇山東入泚**常山郡房子見山國房子今直隸正定府贊皇縣是其地前志房子下曰贊皇山石濟水所出東至慶陶入泚後志曰贊皇山在縣西南六十里濟水所出按此水名與四瀆之洩字各不同而經傳皆作濟風俗通遂誤以常山房子之水列入四瀆

而云廟在東郡臨邑縣豈知班志臨邑下云有洩廟字固作洩乎今本前志石濟水石字疑衍以說文風俗通後志正之皆不當有石字一統志曰舊志云槐水出黃沙嶺流經贊皇縣西北十里入元氏縣合泚水又東南歷高邑柏鄉達寧晉縣入胡盧河即古大陸澤玉裁謂槐水即古濟水也贊皇山在今贊皇縣西南

**从水齊聲**字以爲濟渡字**泚水在常山**前志常山郡元氏下山窮泉谷至堂陽入黃河按沮當作泚北山經注云今泚水出中丘縣西窮泉谷東注於堂陽縣入於漳水以郭正班知沮爲字之誤風俗通云濟水出常山房子贊皇山東入沮此亦泚譌作沮也由書氏作互遂譌且耳班志入黃河亦當依郭作濁漳攻水經注濁漳過堂陽縣而河水不徑堂陽元和志曰泚水在贊皇縣西南二十五里即韓信斬陳餘處今泚水在元氏縣源出封龍山東南流經縣西南六十里紙屯村入槐河泚與濟互通稱**从水氏聲**直尼切十五部按蘇林音祗晉灼音邸師古音脂又丁計反兼用二音也司馬貞曰今俗呼此水音如邸







田通藝錄曰今灑水自遵化州西北四十五里鮎魚石關  
外入口東經灑泉鄆所謂與溫泉水合也又東迤南十五  
里曰水門口鄆所謂石門峽也又西南入黎河黎河即庚  
水也庚水既得灑水又稍西而淋河南入之淋河鄆所謂  
藍水也鮑丘水今之潮河也潮河合洵水庚水東流有還  
鄉河西南入之鄆所謂巨梁水也流俗多誤以古正之如  
此灑黎一聲之轉灑水俗呼黎河因使所  
入之庚水冒稱黎河而巨梁河冒稱庚水  
五部 沽水出漁陽塞外東入海 邑部漁陽郡漁陽二志  
部 沽水出漁陽塞外東入海 同今直隸順天府密雲縣西南三十里漁陽故城是也  
前志漁陽下曰沽水出塞外東南至泉州入海行七百五  
十里水經曰沽河從塞外來南過漁陽狐奴縣北西南與  
濕餘水合為潞河又東南至雍奴縣西為笥溝又東南至  
泉州縣與清河合東入於海清河者派河尾也按凡日出  
某縣塞外某縣微外某縣某方蠻夷中者皆言其來之遠  
不可得其地名故系之某縣也此云漁陽塞外則非出漁  
陽矣今直隸之白河即沽河也白河遠出宣化府獨石口

之獨石水合赤城水龍門水東南流逕密雲縣西與潮河  
合潮河古鮑丘水也既得潮河西南逕懷柔縣東南南經  
順義縣東至通州城北東南三面俗稱古潞水又南逕舊  
灑縣西又逕香河縣西南又東南逕武清縣東又東南入  
天津縣合諸大川由直沽入海與鄆注所述不甚異程  
氏瑤田曰俗謂沽水及鄆注之獨固門漁水羸山皆在今  
之薊州者繆甚玉裁謂方輿紀 从水古聲 古胡切五部今  
要謂漢漁陽在今薊州亦大繆 从水古聲 字以爲沽買字  
伐木鄭箋曰酌 沛水出遼東番汗塞外西南入海 音  
買也字从酉 沛水出遼東番汗二志同今奉天府遼陽州漢遼東  
盤汗音寒遼東郡番汗下曰沛水出塞外西南入海  
郡治也番汗未聞前志番汗下曰沛水出塞外西南入海  
沛水亦 从水米聲 普蓋切十五部今字爲顛沛跋之假借  
未聞 从水米聲 也大雅蕩傳曰沛拔也是也拔當作跋  
又本部漆下云沛之也即孟子沛 沛 涖水出樂浪鏤方  
然莫之能禦意蓋勃然之假借也 涖水出樂浪鏤方  
東入海 樂浪音洛郎樂浪郡鏤方二志同鏤方未聞前志  
樂浪郡涖水縣下曰涖水西至增地入海水經曰



沮水出樂浪樓方東南過臨沮縣東入於海酈按漢志是說文及水經非也酈云其水西流逕故樂浪朝鮮縣即樂浪郡治而西北流故地理志曰沮水西至增地縣入海沮水今朝鮮國之六通江在平壤城北平壤城即古王險城漢之朝鮮縣也隋書曰平壤城南臨沮水

**从水貝聲** 普拜切 一曰出沮水縣此

前志說也沮 **北方水也** 北山經曰獄法之 **从水襄聲** 水縣未聞

戶乖切 **灑水出鴈門陰館象頭山東入海** 沈約宋書十五部

漢作觀後漢晉作館按今前書不作觀蓋淺人改也鴈門郡陰館二志同今山西代州州北四十里陰館城是在句注陞北象頭山在今朔州代州之開前志陰館下曰象頭山治水所出東至泉州入海過郡六行千一百里水經曰灑水出鴈門陰館東北過代郡桑乾縣南又東至漁陽雍奴縣西縣北又東過出山過廣陽薊縣北又東至漁陽雍奴縣西入笥溝按治水灑水異名同實武五子傳作台水台即治也前志代郡且如下于延水出塞外東至廣寧入治無本

平舒下邳夷水北至桑乾入治小顏本治皆譌治姑故二音其繆甚矣酈云地理志于延水東至廣寧入治非是謂于延逕廣寧故城南又逕茹縣故城北又逕鳴雞山西又逕且居縣故城南乃後注於灑水不當云在廣寧入治也新拔水經注改治作沽不免誤會今直隸永定河即桑乾河即古灑水也源出山西朔州馬邑縣洪濤山會灰河經馬邑縣入直隸岢嵐州大同府渾源州陽高縣天鎮縣廣靈縣蔚州入直隸岢嵐州西寧縣懷安縣保安州懷來縣昌平州宛平縣良鄉縣固安縣永清縣

**从水纍聲** 力追切十五

當是從水纍聲其山曰象頭山故其水曰滌水今字彙作累又與纍相亂水經注作濕水者滌作濕乃又譌濕也滌餘水亦譌作濕餘 一曰治水也 各本作或曰今依集韻類又或譌作溫餘 一曰治水也 篇作一曰謂灑水一名治水見漢志酈氏亦云一曰 **滌水出北地直路西東入** 洛北地郡直路見前志今未聞前志直路下曰沮水出東西入洛水經曰沮水出北地直路縣東過馮翊役翊縣



北東入於洛按前志當云出西東入今本誤倒洛者上文  
出北地歸德北夷界中東南入渭之水也鄠注謂沮水下  
流合銅官注鄭渠而東入洛自鄭渠湮廢沮水故道難考  
矣今沮水出陝西鄠州中部縣西北子午山東流經駝  
岡翟道山南俗曰沮水有子午河自西來會又東有慈烏  
河西南來會東南流經縣城南又東稍北三十餘里入洛  
河蓋非班許水經所謂也禹貢道渭自鳥鼠同穴東會于  
豐又東會于涇又東過漆沮入于河尚書某氏傳云漆沮  
一水名亦曰洛水水經渭水又東過華陰縣北注云洛水  
入焉闕駟以為漆沮之水也是則洛水之下流古稱漆沮  
炳焉可信尚書傳云漆沮一水名亦曰洛水正義申之曰  
孔以為洛水一名漆沮文理甚明言一水名者正恐人疑  
為二水也今版本皆作二水名然則亦曰洛水者謂漆乎  
謂沮乎不可通矣若周頌傳云漆沮岐周之二水也此言  
涇西之漆沮為二水以別於涇東之漆沮為一水也此言  
舉涇西之二水禹貢舉涇東之一水各不同也鄠曰濁水  
入沮至白渠俗謂之漆水又謂之為漆沮與

**从水盧聲**

側加切古漆沮水此洛水所以得名漆沮與

子余切與出漢中房陵之沮各字漢書水經不別

**沮水起鴈門** 後人成夫山

**東北入海**

後人縣後志無前志屬太原郡此屬鴈門者二郡境相接容有改屬也後如淳音瑣師古音山

寡反史記周勃樊噲二傳作霍人左傳襄十年之霍人也  
今山西代州繁峙縣南有後人故城成夫山即秦戲之  
山也北山經曰秦戲之山虜沱之水出焉而東流注於瀟  
水郭云今虜沱水出鴈門南武夫山李吉甫曰秦  
戲山一名武夫山在繁峙縣東南虜沱水出焉通虜沱  
水出繁峙縣東南派阜山明統志謂之小派山大派山然  
則成夫即武夫即秦戲**从水瓜聲** 古胡切  
也派水即虜沱之源也

**地靈** 巨東入河 北地當作代郡前志曰代郡靈巨今山西  
涇水東至文安入大河過郡五行九百四十里水經曰涇  
水出代郡靈巨縣高氏山東南過廣昌縣南又東南過中  
山上曲陽縣北恒水從西來注之又東過博陵縣南又東北注  
安憲縣南又東過安國縣北又東過博陵縣南又東北注



於易今直隸唐河即古澹水也出大同府渾源州南今翠  
屏山即古高氏山東南流入靈邱縣又東南流入直隸易  
州廣昌縣界由倒馬關流入遼寧縣西北唐縣西南界又  
東南過定州入慶都縣南界又遼寧州南會沙滋二水又  
東北遼博野蠡二縣南又東北遼高陽縣東又北遼安州  
東入白洋淀一統志曰據水經注蓋澹水故道本由今清  
苑縣東南與濡博諸水合流注易後徙而東不入縣  
境按前志云入大河有誤大河之名亦非志所有  
**寇聲** 苦侯切 **澹水** 即 **漚夷水** 漚當 **并州** 川也 職方氏并州  
夷鄭曰漚夷祁夷與出平舒按前志平舒下云祁夷水北  
至桑乾入治祁即漚今出大同府廣靈縣之壺流河也  
與靈丘之漚河割然二事班云澹河并州川是 **漚水**  
亦謂漚即漚夷為許所本古寇聲區聲同部 **漚水**

**起北地廣昌東入河**

北有廣昌故城職方氏曰并州其浸漚易鄭云漚出廣昌  
前志廣昌下曰漚水東南至容城入河過郡三行五百里

并州浸水經曰巨馬河出代郡廣昌縣涑山巨馬河即涑  
水也東過遼縣北又東南過容城縣北又東過勃海東平  
舒縣東入於海酈云巨馬水於東平舒北南入於滹沱而  
同歸於海也今涑水一名巨馬河源出廣昌縣南東流轉  
南遼易州涑水縣東又南入保定府定興縣南至縣南為  
白溝河又東南遼容城縣東北又東遼新城縣南又東南  
遼雄縣西又東入保定 **從水來聲** 洛哀切 **并州浸**  
縣界非酈注舊迹也 **從水來聲** 一部 **并州浸** 泥

**水出北地郁郅北蠻中**

郁郅下曰泥水出北蠻夷中泥陽下應注曰泥水出郁郅  
北蠻中一統志曰東河在安化縣東即白馬水也元和志  
延慶縣西臨白馬州寰宇記白馬水出北塞夷中引水經  
注云洛川南遼尉李城東北合馬嶺水號白馬水明統志  
東河來自沙漠至安化城北合懷安及靈溝水南流至合  
蓮縣為馬蓮河東河及下流馬蓮河皆即古泥水也按馬  
蓮即馬嶺 **從水尼聲** 奴低切十五部按今 **西河美稷**  
之轉語 **從水尼聲** 字皆用為塗泥字



保東北水

宋本及集韻類篇皆同一本無北字西河郡美

漢美稷故城在故勝州之西南也檀弓注曰保縣邑小城

保堡古今字水經注河水篇曰河水又南樹頽水注之河

水又左得滴水口水出西河郡美稷縣東南流又東南流

入長城東鹹水入之又東南渾波水注之又東逕西河富

昌縣故城南又東流入於河按漢富昌城在鄂爾

多斯左翼前旗界滴水未審今鄂爾多斯何水也

聲乃感切古音在七部鄺

入河曰水經注引作之西河郡中陽二志同戴先生

又南過中陽縣西又南過西河郡中陽縣東又南過離石縣西

濱河當在今汾州府寧鄉縣境趙世家秦取我西都及中

陽是也道元乃云中陽故城在東東翼汾水不濱於河也

證明水經之中陽其所本之書道元偶失檢道元汾水篇

注所言鄔澤北起大陵南接鄔正今平遙之西孝義之東

介休之北最為湫下汾川轉徙不常之地說文之馮水乃

入河非入汾漢中陽西濱黃河說文亦一證道元就馮字

與鄔字牽合謂馮水即鄔澤謬

矣玉裁按馮水今未得其證

津也在西河西河津名溼猶涇津孟津也在西河

聲土禾切十七部按

過水出也各本誤作過水中也今正釋水曰水自過

注引字林曰洵過水也經有假借洵為均者如洵直且侯

是也有假為洵者如洵美且都洵訐且樂是也有假為

者如于嗟洵兮即韓詩之于嗟復兮

是也有假為泣者國語無洵涕是也

洽水名出北躡山入印澤

山又北三百里曰北躡之山泔水出焉而東流注於印澤

許所據泔作洽如柘作樵颺作劦皆與今本不同也其地



未从水舍聲始夜切古音在五部

與澳認同沚沚澤从水刃聲乃見切古音在十二部

類篇曰从水直聲取力切

出潁川从水直聲九魚切

漚水也从水居聲廣韻曰在高密按蓋即左

切十部沈水也傳尤水上文之治水也

五部漚水也从水因聲此字玉篇及小徐皆作漚

類篇引說文互異而今存宋本皆作漚因聲於

真切毛斧季改爲困聲苦頓切非是十一部

也从水果聲古火切

也从水龍聲莫江切

也从水貞聲讀若瑣切在

部十七漚漚水也从水尤聲

漚漚水也从水乳

漚漚水也从水

漚漚水也从水

漚漚水也从水

漚漚水也从水

漚漚水也从水

漚漚水也从水

漚漚水也从水

漚漚水也从水

漚漚水也从水

漚漚水也从水

漚漚水也从水

漚漚水也从水

聲乃后切四部或以

爲酒醴維醕之醕

矣古文終職戎切九部古

一小水土人亦不知名後讀城西門徐整碑云涑流東指

案說文此字古涑字也涑淺水貌此水無名直以淺貌目

之或當卽以涑爲名乎玉裁按顏書今本譌誤爲正之可

讀如此說文作涑隸作涑亦古今字也犬部狍字下云讀

若淺泊淺水易停故泊又爲停泊淺作薄故泊亦爲厚薄

字又以爲擔怕字今韻以泊人鐸以涑入陌由不知古音

耳但上下文皆水名此字次第不應

在此蓋轉寫者以從百從千類之

部切五漚漚水也从水千聲倉先切

聲詳里切詩曰江有涑此蓋三家詩下文引江有涑則毛

江有涑此言轉注也云涑水名而證以江

有涑此言假借也引書作致莫席皆此例



別也宋本作郭今本及集韻類篇皆作勃別下宋本葉本趙本五音韻譜類篇集韻皆無名字毛斧季妄增之  
然文選注已誤多矣毛詩傳曰沱江之別者也海之別猶江之別勃澥屬於海而非大海猶沱屬於江而非大江也  
說文或言屬或言別言屬而別在其中言別而屬在其中此與稗下云禾別正同周禮注州黨族閭比者鄉之屬別則屬別竝言也漢書子虛賦音義曰勃澥海別枝也齊都賦注曰海旁曰勃澥水曰澥潛丘劄記曰今海自山東登州成山折而西逕寧海州福山蓬萊招遠縣又西逕萊州掖縣昌邑濰縣又西逕青州壽光樂安諸城縣北界折而西北逕濟南利津霑化海豐縣又北逕直隸河間鹽山滄北靜海縣東界又北至天津衛折而東逕順天寶坻豐潤縣又東逕永平灤州樂亭盧龍昌黎縣又東出山海關逕遼東寧遠廣寧衛南界折而南逕海蓋復金四衛西界又折而東逕金州南界有旅順口南與登州海口相對皆謂之勃海太史公多言勃海也蘇秦列傳指天津衛之海言禪書謂登萊兩府之勃海也蘇秦列傳指天津衛之海言朝鮮列傳指海之在遼東者言勃海之水大矣非專謂近

勃海郡者也王裁按此於大海為別枝从水解聲胡買切一說澥即澥谷也集韻類篇皆作一曰澥谷也五字此別一義也律歷志曰黃帝使冷綸自大夏之西昆侖之陰取竹之解谷孟康曰解脫也谷竹溝也取竹之脫無溝節者也一說昆侖天倫之北谷名也按漢書解谷說文作澥廣韻作澥澥天池也見莊子呂納百川者爾雅九夷八狄七戎六蠻謂之博者皆得从水每聲呼改切一曰清也莫言清靜从水其聲慕方流沙也漢書亦假一曰清也莫言清靜从水其聲慕部切五



式流少

斷山尚許人

命之其谷出

輿地出谷出

黃帝與命自大夏

巢前醴醴昔非一日

時新得香出王魏對入水輿地義縣胡積城校字

補漆 漆水出右扶風杜陽者陵岐山東入渭休寧汪氏龍

次之山漆水出焉地理志右扶風漆縣漆水在縣西水經

漆水出右扶風杜陽俞山東北入於渭十三州地理志漆

水出漆縣西北至岐山東入渭戴先生言漆水北流注於

涇北涇西之漆水注涇以入渭者也此與縣詩之漆無涉

十三州地理志有水出杜陽岐山東北漆溪謂之漆渠西

南流注岐水水經注杜水出杜陽岐山東南流合漆水出

杜陽之漆溪謂之漆渠南流合岐水至美陽縣注於雍水

隋書地理志扶風普潤縣有漆水出西之漆合杜岐雍

以入渭者是即縣詩之漆詩首章謂太王始居杜漆沮

之地非謂公劉此漆非說文出右扶風杜陽岐山東入渭

也漆一曰入洛汪氏龍曰四字二徐皆有不當刪此涇東

注鄭渠在太上皇陵東南濁水入焉儲灑俗謂之漆水

又謂之漆沮其水東流注於洛水此說文所謂入洛也

一曰漆城池

十一篇上一補注

本







在中者盛也意以淺切十四部會水朝宗于海也禹貢荆州江漢  
周禮春見曰朝夏見曰宗釋之古說則謂潮也論衡書虛  
篇辨子胥驅水為濤事曰天地之性上古有之經江漢朝  
宗于海唐虞之前也又曰濤之起也隨月盛衰小大滿損  
不齊同虞翻注易習坎有孚曰水行往來朝宗于海不失  
其時如月行天注行險而不失其信曰水性有常消息與  
月相應皆與許說合朝宗于海者謂彼此相迎受洚水之  
時江漢不順軌不與海通海漚不上至禹治之江漢始與  
海通於揚州曰三江既入謂江漢之入海也於荆州曰江  
漢朝宗于海謂海漚上達直至荆州也江漢之水下去海  
漚上迎呼吸相通恩禮相受二州之文相為表裏古說如  
是朝宗于海謂海也水來朝見尊禮也从水朝省會意隸不省直遙切二部按  
體濤古當音稠漚者翰聲即舟聲文選注引倉頡篇濤大  
波也蓋漚者古文濤者秦字枚乘七發觀濤即為觀漚  
水脈行地中演演也泉欲上出巔寅於下也淮南天

文訓曰指寅則萬物蟻注蟻動生貌皆其義也江賦曰潛  
演之所汨澠蜀都賦曰演以潛沫劉注水潛行曰演此二  
水伏流故曰演按今文選作演誤从水夤聲七刃切水漫漫大兒堯  
浩浩滔天按漫漫當作曼曼許書無漫字从水百聲土刀切古涓涓者皆謂涓小流也凡  
別為小水之名也郭本作瀆蓋非瀆水厓也从水豐聲源泉混混古音讀如  
袞俗字作滾山海經曰其源渾渾泡郭云水瀆涌也袞  
咆二音渾渾者假借渾為混也今俗讀戶袞胡困二切訓  
為水濁訓為雜亂此用混為混也說文混澗義別从水昆聲胡本切水漾漾  
也漾者古文為漾水字隸為漾从水象聲字也漾讀若蕩徒朗切支順流也盤同漉酒之漉國語史記龍



蔡韋昭曰蔡龍所吐沫按龍一曰水名詳从水聲聲切

沫必徐徐漉下故亦謂之蔡

部內水相入兒皆水兒則兒字是也水相入兒者內之

本義也周禮職方之內即漢志右扶風汧縣之汧水名也

大雅之汧亦作芮毛云水厓也鄭云汧之言內也尚書媯

汧渭汧某氏釋為水北汧汧某氏釋為汧入河處左傳漢

汧渭汧雜汧滑汧杜氏或云水內也或云水之隈曲曰汧

大意與大雅鄭箋相近鄭箋之言云者謂汧

即內也凡云某之言某皆在轉注假借間

內亦聲而銳切肅深清也謂深而清也中山經曰澧沅

水篇曰二妃出入瀟湘之浦瀟者水清深也湘中記云湘

川清照五六丈下見底石如擣蒲矢五色鮮明是納瀟湘

之名矣據善長說則瀟湘者猶云清湘其字讀如瀟亦讀

如蕭自景純注中山經云瀟水今所在未詳始別瀟湘為

二水俗又改瀟為瀟其謬日甚矣詩鄭風風雨瀟瀟毛云

暴疾也羽獵賦風廉雲師吸嗅瀟率二京賦飛罕瀟箭思

元賦迅焱瀟其騰我義皆與毛傳同水之清者

多駛方言云清急也是則說文毛傳二義相因

子叔切按子字疑誤

廣韻息逐切二部

通為演引一曰水名詳从水寅聲以淺切古音

也各本作流散今正分散之流也毛詩曰渙渙春水盛也

者離从水奐聲呼貫切

也之流如俠士然魏都賦李注引作駛流非善本陳風泌

之洋洋毛曰泌泉水也上林賦曰偏側泌瀾司馬彪曰泌

始出恣然流也恣即泌之假借字

二部郭

樸音筆

不死之稱

活是也

許書當亦本作流貌淺人妄改竄之耳

从水昏聲























之意與激邀  
音義略同  
疾流也  
此與疋部迴馬部駟音義同  
引伸為洞達為洞壑  
从水

同聲  
徒弄切  
大波也从水旛聲  
乎袁切  
十四部  
洵洵涌  
各本無洵洵字今依高唐賦注補相如賦曰洵涌滂潰

也  
左思賦曰凜焉洵洵楊雄賦曰洵洵旭旭天動地吸

从水匈聲  
許拱切  
滕也  
滕水超踊也二篆宜  
从水甬

聲  
余隴切  
一曰涌水在楚國  
左傳莊十八年閭敖遊涌而

郡華容縣華容今湖北荊州府監利縣地涌水在今江陵

縣東南自監利縣流入夏水支流也水經曰江水又東南

當華容縣南涌水入焉酈云水  
自夏水南通於江謂之涌口

涸涸漢鼎沸索隱引周成雜字曰涸漢水沸之貌也漢與

涸同涸又訓雨下故不類廁於此鬻沸古今字鼎沸者言

水之流如鬻鼎沸也按此蓋引上林成  
語如人部引微御受屈今本奪鼎字

从水拾聲  
丑入切

工  
直也  
从水空聲  
哭工切又苦

勻聲  
市若切古音在二部釋名均澤也自臍以

液字又楚詞均  
約卽莊子淖約  
井一有水一無水謂之灑  
見釋水劉氏

日灑也  
灑謂一無水均謂一有水

之灑均也从水灑聲  
居例切十五部按釋水文已見上文

名作灑不從水說文當同之灑象乃淺人所  
增耳爾雅作灑亦非古本灑訓竭於音得之

也  
灑作混者誤灑亂也灑善長謂二  
水合流為渾灑今人謂水濁為渾

日沓下也  
沓下日一  
水清也  
案許書有洌洌二篆毛

傳云洌寒也  
有洌洌泉傳云洌寒意二之日栗洌傳云栗

洌寒氣也皆不從水東京賦元泉洌清薛日洌清澄兒







也 離騷世濁濁而不分兮 一曰水濁兒 此別一義 從水囙  
聲 胡困切 濁也 濁貪也 今人汨亂字當作此 按洪範汨陳其  
也 屈賦汨鴻謂治洪水治亂正一義 卽釋詁之 從水屈聲  
也 治也 某氏注爾雅引詩 淵此羣醜其勿反 從水屈聲  
古忽切 一曰潑泥 多泥 一曰水出兒 上林賦 潑潑  
也 杜詩 撇漩捎潰無險阻 漩夔州土人讀去聲 謂峽中回  
流大者其深不測 舟遇之則旋轉而入 江賦 所謂盤渦  
谷轉也 潰土人讀如漢 謂峽中回流漸平則突涌如山 江  
賦 所謂湍瀉瀑也 斯二者必撇之捎之而行不可正 犯  
杜用峽中 從水旋省聲 似沿切 十四部 按 從水  
語 淵入詩 從水雀聲 七罪切 詩曰有漑者淵 淵回水也  
者 淵毛傳 從水象形 下文釋 左右謂 岸也 中 謂 象水兒 烏懸  
顏回字 從水象形 象形 左右謂 岸也 中 謂 象水兒 烏懸  
子淵

部 二 淵或省水 古文从口水 口其外而水其中 江  
水滿也 依詩釋文補水字 邶風曰河水瀾瀾 毛云瀾  
地理志 邶詩云河水洋洋 字从羊 亦瀾字 按盧氏文昭曰漢  
謂新臺也 俗譌爲洋洋 師古謂邶無此句 從水翁聲 奴禮  
音在十 澹澹水絲兒也 東京賦注 高唐賦注 引皆有  
六部 澹澹水俗借爲淡泊字 絲當作搖 從水詹聲 徒敢切  
補高唐賦曰水澹澹而盤紆 東京賦曰 從水詹聲 徒敢切  
澹澹水俗借爲淡泊字 絲當作搖 從水詹聲 徒敢切  
廣韻曰水名 從水尋聲 徐林切 平 谷也  
玉篇曰谷名 從水平聲 符兵切 水兒 廣韻曰水出兒  
出沖而 從水出聲 讀若窟 竹律切 水至也 至疑當作  
不盈 從水出聲 讀若窟 竹律切 水至也 至疑當作  
廣韻曰水荒曰洧 洧者瀧之異文 周易曰 從水薦聲 讀若  
水洧至 習坎洧雷震 釋言 荐再也 荐同洧 從水薦聲 讀若











澱者滓也。滓者澱也。土部曰：「泥者澱也。」**从水土日聲。**奴

黑部曰：「黶謂之泥。」泥滓也。皆與涅義近。此字从水茲為

切十部。益也。艸部茲下曰：「艸木多益也。」此字从水茲為

二部。益也。水益也。凡經傳增益之義，多用此字。亦有

用茲者，如常棣召旻傳云：「兄茲。」**从水茲聲。**各本篆文作

也。桑柔傳云：「兄茲也。」祇是一義。**从水茲聲。**解作茲聲誤也。

今正說詳四篇下。茲。一曰：滋水出牛飲山，白陘谷東入呼

篆下子之切。一部。一曰：滋水出牛飲山，白陘谷東入呼

沱。此謂水名也。地理志：常山郡南行唐牛飲山，白陘谷。滋

定府行唐縣縣治北，新市故城在今正定府治西北四十

里。一統志曰：滋河源出山西五臺縣，訖東南流，逕正定府

靈壽縣北，行唐縣南，又東歷正定藁城二縣北，無極縣南

又東北入定州深澤縣，訖古與滹沱合流。今折而東北與

滹沱二水合。青黑兒。見字依廣韻。訂**从水昌聲。**各本篆文作

不入滹沱矣。青黑兒。見字依廣韻。訂**从水昌聲。**各本篆文作

此以隸體改篆也。篇韻皆曰：「涓今作溜，今據正。」**涇也。**

其音當依廣韻。荒內切。十五部。大徐呼骨切。

召南毛傳曰：**从水邑聲。**於及切。水散石也。詩正義作

厭浥。溼意也。非是水經注引與今本同。凡古人所引古書，有是，有非，不

容偏信大雅傳云：「沙水旁也。」許云：「水散石與毛不異，石散

碎謂之沙。」引伸之，凡生澁皆為沙。如內則：「鳥沙鳴。」**从水少聲。**見釋其會意

切十七部。古音娑從石作砂。楚東有沙水。此別一義也。水

者俗字也。古丹沙祇用此。沙水出焉。右則新溝注之

渠水又東南流，逕開封縣，睢渙二水出焉。沙水謂此水也。

即沙水也。音蔡許慎正作沙。音言楚東有沙水。謂此水也。

**譚長說沙或从心。**少沙二字皆見。沙水流沙上也。

九歌石瀨兮，淺淺伍子胥。書有下瀨船，漢有下瀨將軍。應

劭漢書注曰：「瀨，水流沙上也。」臣瓚曰：「瀨，湍也。」吳越謂之瀨

中國謂之積，按瀨之言瀨也。水在沙**从水賴聲。**洛帶切。

上滌，瀨而下滲也。埤倉云：「滌，瀨也。」**从水賴聲。**十五部。

**水厓也。**詩大雅鋪敦淮漬，傳曰：「漬，厓也。」周南遵彼汝

墳，傳曰：「墳，大防也。」畫然分別。周禮大司徒職

十一篇上二



上陵墳衍原隰注曰水涯曰墳而常武箋亦釋漬从水賁

為大防是鄭謂古經假借通用也許則謹守毛傳

聲符分切詩曰敦彼淮漬敦彼當是鋪敦之水厓也

爾雅釋丘王風秦从水矣聲林史切周書曰王出涘周頌

風傳皆曰涘厓也

箋曰武王渡孟津白魚躍入于舟出涘以燎正義引大誓

云惟四月太子發上祭于畢下至于孟津之上太子發升

舟中流白魚入于王舟王跪取出涘以燎之按今文尚書

古文尚書皆有大誓非枚頤本之大誓也許引大誓者三

此與手部全水厓也大雅率西水泝傳曰泝从水午聲

支部也水厓也水厓也水厓也水厓也水厓也

呼古切水厓也水厓也水厓也水厓也水厓也

五部水厓也水厓也水厓也水厓也水厓也

曰汎與今爾雅正互易依毛詩从水九聲居洧切古爾雅

有列汎泉似今爾雅不誤也从水九聲音在三部

曰水醮曰汎釋水文今本作厩厩水厓也魏風傳濬厓

音義云字又作漑水厓也水厓也水厓也水厓也水厓也

也夷上洒下濬按夷上謂上平从水脣聲常倫切詩曰賓河

也洒下謂側水邊者斗峭从水脣聲十三部



詩曰鳧鷖在淵

別水也

吳都賦百川派別劉逵注

水辰辰亦聲

匹賣切十六部按衆經音義兩引說文辰水

水也

上水字衍文召南傳曰決復入水也謂既決而復入

下是也

決而復入者汜是也釋名曰汜已也如出有所爲

畢已而復入也

按古以無已釋已如祀之解曰祭無已

也故汜之

从水已聲

詳里切

詩曰江有汜一曰汜窮瀆也

此別一義

釋丘曰窮瀆汜郭云水無所通者漢書張良間

從容步游下

邳汜上服虔讀爲圮音頤楚人謂橋曰圮此

漢人易字之例也

應劭曰汜水之上此不易字謂窮瀆無

了然史記本亦作汜

小司馬云姚察見史記有作土旁者

云有則知史記不皆作土旁也

義本易僚諸家說皆不察

字林

澗

澗水處也

流鉉作深非釋

从水癸聲

十五部

音圭

澗

澗水也

澗篆本在澗篆下今移正澗

例補李善注七命引說文澗絕小水也

奴洽切可以證今

本之誤但尚奪榮字耳

甘泉賦梁弱水之澗澗服虔曰崑

崑之東有弱水渡之若澗澗耳

善曰汀澗小水也引字林

澗澗義同澗即許之榮字一爲榮省

一不省也若榮澤榮

陽古皆作榮不作榮唐碑宋槧尚多不誤

近今乃皆作榮

潛丘劄記乃云說文絕小水之絕爲爾雅正絕流曰亂

之絕與禹貢沛入河決榮相發明其荒謬有如此者中斷曰

絕絕者窮也引伸爲極至之用絕小水者極小水也此六

書不可以本義滅其引伸之義也許書溼者山絕坎也

此中絕之絕絕小水非其倫也然則榮澤字從火

从水榮

之義若何曰沛之顯伏不測如火之榮榮不定也

从水榮

省聲

十一部

澗

澗水也

从水寧聲

乃定切十一部按澗



注奴冷切後人謂淖為泥溲土土深池也史漢皆云得神  
讀乃定切義與音皆非古矣  
子齊物論从水圭聲一佳切又於瓜切  
云似注者从水圭聲按古音在十六部  
清水也未詳从

水窰聲一穎切又屋瓜切一曰窰也穴部曰窰汚也  
水池也左傳潢汚行潦之水服虔曰畜小水謂  
平光切十部廣韻引釋名曰潢汚池也召南傳曰沼池  
染書也乎曠切唐有妝潢匠

按衆經音義兩引作小池也  
从水召聲之少切二部按沼之  
易矣攷初學記引說文池者陂也从水也聲依阜部陂下  
一日池也衣部禡讀若池藪之則池與陂為轉注徐堅所  
據不誤又攷左傳隱三年正義引應劭風俗通云池者陂  
也从水也聲風俗通一書訓詁多襲說文然則應所見固

有池篆別於沱篆顯然徐堅所見同應而孔穎達引風俗  
通不引說文者猶上文引廣雅沼池也不系諸說文耳逮  
其後說文佚此而淺人謂沱池無二夫形聲之字多舍會  
意沱訓江別故从沱之言有宅也停水曰池故从也也  
本訓女陰也詩謂水所出為泉所聚為池故曰池之竭矣  
不云自瀕泉也詩謂水所出為泉所聚為池故曰池之竭矣  
沼字皆從也廣雅曰沼池也池沼也二字互訓與許合直  
離切古音在十七部今本初學記也聲誤為宅聲今本左  
傳正義陂也誤為

大陂言汪汪若千頃陂皆謂大池  
也池以鍾水湖特鍾水之大者耳  
漫有五湖職方氏曰楊州其澤藪曰具區其浸五湖鄭曰  
湖之非具區明矣鄭云皆在  
吳南則其相聯屬可知也  
上文言渭離州浸汾冀州浸潞冀州浸澆荊州浸沔沂皆  
青州浸五湖楊州浸下文曰湛豫州浸皆據職方為言此  
十一篇上二



總釋浸字以補濩篆下所未備也鄭曰浸可以為陂灌漑者按可以為陂謂可以為池也許云川澤所仰以漑灌者謂職方其澤藪其川其浸三者析言之川流或竭澤水本希藉浸水亭蓄者多可以灌注之故必兼言浸也上文漑字下曰漑灌注也風俗通曰湖者言流瀆也水都也水四面所猥也川澤所仰以漑灌也用許語

者水所聚也民所聚  
日都伎之證未詳  
從水支聲  
章移切  
十六部  
漑十里為成

閒廣八尺深八尺謂之漑  
考工記匠人漑也匠人溝漑之制惟歛程氏瑤田通藝錄能發明之漑亦作減韓詩築城伊漑毛詩作減傳曰減成溝也箋云方十里曰成減其溝也按門闕之字古文作闕是或與血異部而音通也漑對文  
從水皿聲  
况逼切按古音則異散文則通故毛曰成溝  
今入職韻者以  
毛詩作減之故  
論語曰盡力于溝漑  
今本于作乎  
漑水  
漑也  
元應補  
廣四尺深四尺  
匠人職曰九夫為井井閒  
廣四尺深四尺謂之漑  
從

水葍聲  
古侯切  
四部  
漑溝也  
謂井閒廣四尺深四尺者也  
從水賣聲  
徒谷切

部  
一曰邑中曰溝  
尺深四尺者也  
按漑之言竇也凡水所行之孔曰漑小大皆得稱漑釋水曰注滄曰漑又曰江河淮濟為四漑水經注謂古時水所行今久移者曰故漑

巨木  
水所居也  
渠居壘韻風俗通亦  
從水臬聲  
小徐云臬木部又堯廟碑以柜為渠疆魚切五部

讀若林  
力尋切  
一曰寒也  
與凜音勾  
水艸交為湄  
小雅居河

之湄釋水毛傳皆  
從水睂聲  
武悲切  
溝行水也  
從水

行  
此以會意包形聲戶  
山夾水也  
釋山毛傳皆云小

干澗也此謂詩  
假借干為澗也  
從水閒聲  
古莧切  
十四部  
一曰澗水出宏農新安



東南入雒

雒各本在洛今正地理志曰宏農郡新安禹貢  
領山東北至鞏入河按地理志禹貢雒水出宏農郡上雒冢  
水入雒穀水入雒澗水入雒伊雒瀍澗既入于河道雒自熊耳古本  
縣字皆不作洛也且志文前後相應此云禹貢雒水則前  
文稱禹貢逾于雒伊雒瀍澗既入于河道雒自熊耳古本  
必皆作雒斷不作洛也且志稱職方豫州川曰熒雒雍州  
浸曰渭洛二字分別畫然可以證上稱禹貢亦必分別畫  
然惟豫雒雍洛不同字故北地歸德下云洛水出北蠻夷  
中直路下云沮水出東西入洛左馮翊襄德下云洛水東  
南入渭與雒水字迥別學者以是求之可以知黃初一詔  
之欺人矣漢新安縣故城在今河南府澠池縣東澗  
水在今澠池縣東合於穀水而互受  
通稱同至今洛陽縣西南入洛水  
澳其外曰鞫 鞫舊作隈今正爾雅說厓岸曰隈隈厓內為  
之郭非是自部隈下曰水曲隈也隈下曰水隈厓也亦隈  
厓聯文隈與澳字異而音義同今毛詩瞻彼淇隈與字作奧

古文假借也毛詩曰奧隈也此言水曲之裏淵奧然也大  
雅芮鞫之即箋云水之內曰澳水之外曰鞫鞫謂水曲之  
表圓穹然也鞫之雙聲為居窮切故偃僕之狀曰鞫窮曰  
窮窮水曲之表如弓故曰鞫韓詩漢志作隄字林作坵俗  
本爾雅改鞫為隈因  
或取以改說文耳 从水奧聲 於六切 改 夏有水冬無

水曰泉

釋山曰山上有水曰泉夏有水冬無  
水曰泉 泉謂山上夏有停潦冬則乾也 从水學省聲讀

若學

胡角切 學或省 水濡而乾也 如後人

用為沙灘此之謂古今 从水鷓聲 詩釋文引說文他安反  
字也沙灘字亦或作潭 从水鷓聲 大徐益以呼吁切非也  
十四 詩曰鷓其乾矣 鷓其乾矣二章曰鷓其脩矣脩且乾

也三章曰鷓其溼矣知鷓兼濡與乾言之毛傳 俗鷓  
日菸兒菸者一物而濡之乾之則菸邑無色也 俗鷓  
从隹 魚游水兒 小雅南有嘉魚烝然汕汕傳曰从水



山聲

所晏切

詩曰烝然汕汕

下流也

各本各行流衆

經音義三引皆

作下流

讀自上下下之

胡

水

水聲

古穴切衆經音

駕切

水之義引伸為決

斷

水

水聲

義三引說文胡

玦切

十

盧江有決水出大別山

地理志

盧江郡雩婁水

亦

北至蓼

入決水經注

決水自安豐縣故城西北逕蓼縣故

城東又西北灌

水注之又北入於淮

決水即今史河詳灌

字下按漢志六安國安豐縣下曰禹貢大別在西南許云

決水出大別山即安豐之大別山也漢安豐今為固始及

霍

扇流也

宋姚宏曰戰國策王季歷葬於楚山之尾

孔衍春秋後語改為蠻水注云宜

都縣有蠻水誤甚王季葬鄆南

水

水聲

水

水聲

洛官切

彼注茲引伸為傳注為六書轉注注之云者引之有所適

也故釋經以明其義曰注交互之而其義相輸曰轉注釋

故釋言釋訓皆轉注也有假注

漢唐宋人經注之字無有作註者明人始改注為註大非

古義也古惟註記字从言如左傳敘諸所記註韓愈文市

井貨錢註記之類通俗文云記物曰註廣

澆下曰沃故下文云澆者沃也周禮左傳皆言沃盥是也

水沃則土肥故云沃土水沃則有光澤故毛傳云沃沃壯

狡也又云

从水芙蓉聲

鳥酷切古音在

所

所

所

作誰塞也廣

从水管聲

所責切古音在五

漢律曰及其門

首

首

日埠增也增益也

鄭善長曰左傳文十六年楚軍次於句

澁定四年左司馬戍敗吳師於雍澁昭二十三年司馬遠

越縊於蘧遂服虔或謂之邑又謂之地京相璠杜預亦云

水際及邊地名也今南陽清陽二縣之間清水之濱有南

十一篇上二

十一篇上二

十一篇上二

十一篇上二

十一篇上二

十一篇上二

十一篇上二

十一篇上二

十一篇上二

十一篇上二

十一篇上二

十一篇上二

十一篇上二

十一篇上二

十一篇上二

十一篇上二

十一篇上二

十一篇上二

十一篇上二

十一篇上二

十一篇上二

十一篇上二

十一篇上二

十一篇上二

十一篇上二

十一篇上二

十一篇上二

十一篇上二

十一篇上二

十一篇上二

十一篇上二

十一篇上二

十一篇上二

十一篇上二

十一篇上二

十一篇上二



澁北从水筮聲筮小篆作籒時夏書曰過三澁禹貢文水

澁矣制切十五部地在南郡郎縣北沱鄭注云地說曰沱水東行過三澁合

流觸大別山阪故馬融鄭元王肅孔安國等咸以為三澁

水名也惟許慎說異按水經釋為地與許合水經者

或謂桑欽所作然則許正用孔氏古文尚書說也

水渡也商書微子曰若涉大水其無津俗本妄增涯字按

經傳多假借津為盡潤字周禮其民黑而津是

从水聿聲將鄰切十二部古文津从舟淮按當是从舟

無舟渡河也小雅傳曰徒涉曰馮河徒搏曰暴虎爾

从水朋聲皮冰切小津也謂渡之小者也非地大

水橫聲戶孟切按玉篇戶航一曰呂船渡也方言曰方舟

揚州人呼渡津舫為杭荊州謂之潢郭云

人呼潢音橫廣雅潢筏也

方思傳曰方附也即釋言之舫附也爾雅字多從俗耳釋

水曰大夫方舟士特舟庶人乘附方言曰附謂之箠箠謂

之筏筏秦晉之通語也廣韻曰大曰箠曰筏小曰附按論

語乘桴于海假桴為附也凡竹木蘆葦皆可編為之今江

蘇四川之从水付聲芳無切古音在四部濟也上文濟篆下無

語曰箠从水付聲音在四部濟也此義此補見邶

風傳曰濟渡也方言曰過度謂之涉濟凡過其處皆曰渡

假借多作度天體三百六十五度謂所過者三百六十五

也从水度聲徒故切緣水而下也禹貢沿于江海達

松字之誤也馬本作均依今文尚書也均者沿之假借字

如三年間反巡過其故鄉荀卿巡作鉛假鉛為巡其理一

也从水合聲與專切十四部春秋傳曰王沿夏左傳昭十三

將欲入鄆逆流而上曰滍澗秦風傳曰逆流而上曰遡澗

下滍向也向當作鄉淺人所改也漢人書向背字皆作鄉

三

十一篇上二



之僚僚猶鄉也按遡者從其朝  
僚者從其素故字从朔从素  
水欲下違之而上也此釋  
之義澗

澗也从水回聲以形聲包會意  
戶灰切十五部

澗也从水回聲以形聲包會意  
戶灰切十五部

澗也从水回聲以形聲包會意  
戶灰切十五部

澗也从水回聲以形聲包會意  
戶灰切十五部

澗也从水回聲以形聲包會意  
戶灰切十五部

澗也从水回聲以形聲包會意  
戶灰切十五部

澗也从水回聲以形聲包會意  
戶灰切十五部

澗也从水回聲以形聲包會意  
戶灰切十五部

澗也从水回聲以形聲包會意  
戶灰切十五部

澗也从水回聲以形聲包會意  
戶灰切十五部

澗也从水回聲以形聲包會意  
戶灰切十五部

澗也从水回聲以形聲包會意  
戶灰切十五部

澗也从水回聲以形聲包會意  
戶灰切十五部

澗也从水回聲以形聲包會意  
戶灰切十五部

澗也从水回聲以形聲包會意  
戶灰切十五部

澗也从水回聲以形聲包會意  
戶灰切十五部

澗也从水回聲以形聲包會意  
戶灰切十五部

澗也从水回聲以形聲包會意  
戶灰切十五部

澗也从水回聲以形聲包會意  
戶灰切十五部

澗也从水回聲以形聲包會意  
戶灰切十五部

澗也从水回聲以形聲包會意  
戶灰切十五部

澗也从水回聲以形聲包會意  
戶灰切十五部

澗也从水回聲以形聲包會意  
戶灰切十五部

澗也从水回聲以形聲包會意  
戶灰切十五部

澗也从水回聲以形聲包會意  
戶灰切十五部

澗也从水回聲以形聲包會意  
戶灰切十五部

澗也从水回聲以形聲包會意  
戶灰切十五部

澗也从水回聲以形聲包會意  
戶灰切十五部

澗也从水回聲以形聲包會意  
戶灰切十五部

澗也从水回聲以形聲包會意  
戶灰切十五部

澗也从水回聲以形聲包會意  
戶灰切十五部

澗也从水回聲以形聲包會意  
戶灰切十五部

澗也从水回聲以形聲包會意  
戶灰切十五部

澗也从水回聲以形聲包會意  
戶灰切十五部

澗也从水回聲以形聲包會意  
戶灰切十五部

澗也从水回聲以形聲包會意  
戶灰切十五部

澗也从水回聲以形聲包會意  
戶灰切十五部



也合為一說繆矣履石渡水乃水之至淺尚無待於揭衣者其與深則厲絕然二事明矣厲砮二字同音故詩容有作砮者許稱以明假借如尚書以作砮為作好以莫席為蓆席之比經典釋文引韓詩至心曰厲玉篇作水深至心曰砮至心即由帶以上之說也蓋韓詩作深則砮許稱之與戴先生乃以橋梁說砮如其說許當徑云石梁不當云履石渡水矣詩言深則厲淺則揭喻因時之宜倘深待石梁則有不能渡者矣禹貢厲砥元應引作砮砥偽說命用汝作厲宋庠國語補音引詩作砮汗簡云砮砮或从厲砮古文礪此可見古假砮為厲非一處矣砮砮或从厲厲者石也從水厲猶從水石也引伸之為凡渡水之稱如大人賦云橫厲飛泉以正東是也字多作厲○厲既改作厲則此亦砮砮水人所會也引伸為凡从水奏聲倉奏當作砮

甚聲

按直林切七部大徐宅減切未始知古義古音也凡甚字引伸之義甚多其音不一要其古音則同直林切

部

沈之俗也下文云沒湛也二字轉注

而已一曰湛水豫州浸州各本作章今依地理志注集韻所引訂正職方氏荆州其浸潁潁潁州其浸潁潁潁州其浸波澁許系澁於荆系潁於豫蓋以正經文之互譌也鄭注云湛未聞許系諸潁蓋必實有所指矣水經汝水篇注曰汝水又東南逕繁丘城南而東南出湛水出犍縣北魚齒山西北東南流歷魚齒山為湛浦春秋傳襄十六年楚晉戰於湛阪蓋即湛水以名阪也又東南逕蒲城北又東入汝周禮鄭注曰未聞蓋偶有不照按許意亦正謂斯水也杜元凱云昆陽縣北有湛水東入汝汝水出犍縣北今河南南陽府葉縣北二十里有昆陽城古文

沒也

釋詁湮落也落

也从水

與沒義相近

也从水

讀與溺同蓋在二部

也今正沒者全入於水故引伸之義訓盡小雅曷其沒矣傳云沒盡也論語沒階孔安國曰沒盡也凡貪沒乾沒皆



沈溺之 **从水叟聲** 莫勃切 十五部 **𣶒** 沒也 **从水畏聲** 烏恢切 十五部

字疑後 **𣶒** 雲氣起也 易林潼滃蔚蒼扶首來會謂雲起人所增 **𣶒** 也 江賦氣滃滃以霧杳有假翁為

滃者周禮醴齊注盎猶翁也 賦天決決以垂雲善曰毛詩英英白雲毛萇 **从水翁聲** 烏孔切 **滃** 滃也 雉

賦天決決以垂雲善曰毛詩英英白雲毛萇 **从水央聲** 於

日英英白雲兒決與英古字通按決滃雙聲 **从水央聲** 於

切十部徐爰曰 **𣶒** 雨雲起也 各本作雲雨誤今依初學

音英音之轉也 **𣶒** 雨雲起也 記太平御覽正雨雲謂欲

雨之雲唐人詩晴雲雨雲是也按詩曰淒其以風毛傳淒

寒風兒又曰風雨淒淒蓋淒有陰寒之意小雅有淒淒淒

兒急雨欲來之狀未嘗不兼風 **从水妻聲** 七稽切 **詩曰有**

言之許以字從水但謂之雨雲 **从水妻聲** 十五部 **詩曰有**

**淒淒** 今詩作萋萋非也呂覽漢 **𣶒** 雨雲兒 各本作雲

初學記太平御覽正毛傳曰淒淒與兒顏氏家訓定本集

注作陰雲恐許所據徑作雨雲淒淒漢書作醜按有淒淒淒

謂黑雲如鬢淒風怒生此山雨欲來風滿樓之象也既而

白雲彌漫風定雨甚則興雲祁祁雨我公田也詩之體物

如亮 **从水弁聲** 衣檢切 **𣶒** 小雨冥冥也 太元經密雨冥

其字當是本作冥 **从水冥聲** 莫經切 十一部 **𣶒** 小雨

本亦零今正 **从水束聲** 所責切 十六部 **𣶒** 疾雨也 暴疾有

故从水 **从水暴聲** 平到切 **詩曰終風且暴** 毛詩終風且

暴為疾雨 **从水暴聲** 二部 **詩曰終風且暴** 毛詩終風且

暴傳曰暴疾也即指風 一曰沫也 賦曰山水猥至濇瀑噴

言許所據蓋三家詩 一曰沫也 賦曰山水猥至濇瀑噴

沫噴沫水跳沫也濇瀑噴沫兒蜀都賦亦曰龍 一曰瀑賈

池濇瀑賈其賈賈當作噴江賦曰拊拂瀑沫 一曰瀑賈

也 雨部曰賈雨也 **𣶒** 時雨也所曰樹生萬物者也 依魏



音在四部 **涓** 雨下也 廣雅云涓涓雨也毛詩其角涓 **从水** 音

聲 七部 入切 **一曰濤涌兒** 上文云濤 **久雨涔涔也** 亦作

**一曰水名** 廣韵曰在常山郡 **从水資聲** 才私切又即 **涔** 雨水也

各本作雨水大兒今依詩采蘋正義文選陸機贈顧彥先

謂雨下之水也左傳曰水潦將降召南于彼行潦傳曰行

潦流潦也按傳以流釋行服注左傳乃云道路之水趙注

孟子乃云道旁流潦以道釋行似非潦 **从水資聲** 盧皓切

水流而聚焉故曰行潦不必在道旁也 **从水資聲** 二部

借澇水 **澇** 雨流雷下兒 兒宋本無非雷屋水流下也今

字為之 **澇** 雨流雷下兒 俗語評簷水溜下曰滴澇乃古

語也或假澇為鑊如詩是刈是澇是 **从水萑聲** 胡郭切

也或假為護如湯樂名大澇是也 **从水萑聲** 五部

**涑** 流下滴也 周禮壺涑氏注壺瓦鼓也涑擊之也按擊

瓦鼓之聲如滴然故曰壺涑今俗謂一滴

日一涑音如篤即此字也又作涑音當洛反廣雅涑礎也

崔寔書上火不落下火滴涑周禮掌舍注云柜受居涑水

涑橐者也橐 **从水豕聲** 竹角切古 **上谷有涑鹿縣** 鹿字各

即涑之假借 **从水豕聲** 音在三部 **上谷有涑鹿縣** 本奪今

補涑縣在涑郡不在上谷也地理志上谷郡涑鹿今涑鹿

故城在直隸宣化府保安州南明志謂之軒轅城涑郡涑

今涑縣故城在順 **奇字涑** 古文奇 **从日乙** 於日光中

見之乙蓋象滴下 **雨瀧瀧也** 也大徐作兒今依小徐

音轉讀為浪浪平聲方言曰瀧涑謂之霑瀧郭云瀧涑猶

瀧帶也瀧滯當作瀧滯埤倉云滯瀧瀧也通俗文云瀧涑猶

謂之瀧滯又廣韵集韵皆云瀧涑沾瀧也瀧涑即 **从水龍**

瀧涑也荀卿書東籠而退楊倞云東籠即瀧涑 **从水龍**

十一篇上二

壹



語多引伸為水兒上林賦翳乎滴滴吳都如此賦滴汗六州之域借為京兆鎬水字

水高聲乎老切謂飲酒習之不醉曰漉日字依韻會訂謂不善飲者每日飲少許久久習之

廣韻有謂飲酒習之不醉曰漉人字謂飲酒習之不醉曰漉

漸能不醉其謂飲酒習之不醉曰漉方音曰漉謂飲酒習之不醉曰漉

韻皆曰漉謂飲酒習之不醉曰漉雅谷者謂飲酒習之不醉曰漉

激雨兒激各本作微今正兒各本作也今依玉篇正激溟濛三字一聲之轉幽風曰零雨其濛傳云濛雨兒

廣韻空濛濛三字一聲之轉幽風曰零雨其濛傳云濛雨兒雅作濛濛俗字也濛三字一聲之轉幽風曰零雨其濛傳云濛雨兒

上雨積停潦也濛三字一聲之轉幽風曰零雨其濛傳云濛雨兒載沈載浮是又或借為濛字濛三字一聲之轉幽風曰零雨其濛傳云濛雨兒

直深切又尸濛三字一聲之轉幽風曰零雨其濛傳云濛雨兒甚切八部濛三字一聲之轉幽風曰零雨其濛傳云濛雨兒

一曰濁黠也濛三字一聲之轉幽風曰零雨其濛傳云濛雨兒黑部曰黠滓垢也濛三字一聲之轉幽風曰零雨其濛傳云濛雨兒

雷震海雷震雨也

再聲雷震雨也

一曰縑絲湯雷震雨也

詩曰僭始既涵雷震雨也

水澤多也雷震雨也

潤澤雷震雨也

多也雷震雨也

訓容者就受澤多雷震雨也

之義而引伸之雷震雨也

同字沮子預雷震雨也

反猶潛也雷震雨也

也優即漉雷震雨也

之假借矣雷震雨也

從水憂聲雷震雨也

詩曰既漉既渥雷震雨也

小雅信南山雷震雨也

文今詩作優雷震雨也

詩曰漉魚池也雷震雨也

詩曰漉魚池也雷震雨也



云江崎名皆不云有涿水謂近郢

濱大江之洲渚耳近儒說未可信

公羊傳大瘠禮記注引作大漬公羊傳

成者也周禮蜡氏掌除酖故書酖作

漬謂死人骨也漢志國亡捐瘠孟康曰

按酖漬脊瘠四字古同音通用當是

聲前智切

日漚柔也考工記漚其絲注曰楚人

渥字為之如左傳鄆人漚菅者周禮

也

從水區聲

雨部補見小雅曰既霑既

足蓋足即泥之假借也

小雅既優既渥考工記欲其柔滑而

渥之渥按渥之言厚也濡之深厚也

從水屋聲

音在角切古

從水雀聲

又公沃

從水雀聲

又公沃

又公沃

切三

部

治之陽稱引者多

從水合聲

濃濃厚兒按西

部曰禮衣厚兒

凡農聲字皆訓

厚

從水農聲

女容切

詩曰

零露漙漙

廣雅漙漙雪也

十一篇

十一篇

十一篇

十一篇

十一篇

十一篇

十一篇

十一篇

十一篇

十一篇

十一篇

十一篇

十一篇

十一篇

十一篇

十一篇

十一篇

十一篇

十一篇

十一篇

十一篇

十一篇

十一篇

十一篇

十一篇

十一篇

十一篇

十一篇

十一篇

十一篇

十一篇

十一篇

十一篇

十一篇

十一篇

十一篇

十一篇

十一篇

十一篇

十一篇

十一篇

十一篇

十一篇

十一篇

十一篇

十一篇



義又曰淹也晁以道云唐本有此四字楊上善注素問云

補見从水兼聲力鹽切七部按此義相近淹篆下無此義於此

廉或从廉晁以道云唐本水之理也有見樓攻媿集

部曰防地理也有見樓攻媿集水之理也有見樓攻媿集

說石乃妄增一字疑矣水之理也有見樓攻媿集

無聲字皆从力力者人身之理也有見樓攻媿集

則切一部周禮曰石有時而泐考工記文石隨其理而解

用泐字水理猶地理泐凝也凝俗冰字周禮塵人凡珍

故泐以防會意形聲泐凝也凝俗冰字周禮塵人凡珍

物沈滯於塵中不決泉府貨之滯於民从水帶聲直例切

用者故書滯為瘴瘴杜子春云瘴當為滯从水帶聲直例切

泐箸止也箸直略切箸止有所箸而止也土部泐下曰

泐泐也泐也泐也泐也泐也泐也泐也

伏按左傳自作坻杜曰坻止也尋其義當作从水氏聲

坻與泐義略同蓋唐宋以來氏泐湑多矣从水氏聲

按玉篇之是切廣韻諸氏切十六泐水裂去也謂水分

部大徐直尼切誤認為坻字耳泐水裂去也謂水分

也韓愈文从水號聲音在古泐水索也方言曰澌索

用泐號字从水號聲音在古泐水索也方言曰澌索

也按許說其本義楊說其引伸之義也索訓盡者索乃索

之假借字入室搜索有盡意也方言曰澌賜也賜者漸之

假借亦从水斯聲息移切泐水涸也大雅民勞傳曰汜

作錫亦从水斯聲息移切泐水涸也大雅民勞傳曰汜

未緝井小狐汜濟虞翻曰汜幾也皆引伸之義从水气聲

水涸為將盡之時故引伸之義曰危曰幾也从水气聲

許訖切詩音義引說或曰泣下義別一詩曰汽可小康前說

十一篇上三

民

讀若狐貉之貉

按貉從舟聲今人以貉為之音下各切別

義之固渴也

本渴也渠列切釋詁曰涸渴也俗

義之固渴也

本渴也渠列切釋詁曰涸渴也俗

義之固渴也

本渴也渠列切釋詁曰涸渴也俗







湫 隘下也 當作湫隘湫下也此舉左傳湫隘字而釋湫

下隘小下文塏訓高燥為湫之反昭三年左傳服 一日有

湫水在周地 未 春秋傳曰晏子之宅湫隘 昭三年 安定

朝那有湫淵 淵各本作泉唐人避諱改也今正安定郡朝

涼府附郭平涼縣西北前志云有湫淵祠蘇林云淵方四

十里停不流冬夏不增減不生艸木一統志曰朝那湫今

在平涼府固 湫水秋聲 由切三部 湫水曰潤下 語見

原州西南 湫水閏聲 如順切 湫平也 謂水之平也天下莫平於水

器亦謂之準漢志繩直生準準者所以揆平取正是也因

之凡平均皆謂之準考工記準之然後量之易繫辭易與

是也 準 湫水隼聲 之允切按隼即離字離从隹聲準古音

用準蓋魏晉時恐與準字亂而別之耳 湫平也 謂水

也 水平謂之汀因之洲渚之平謂之汀李善 湫水丁聲 他

引文字集略云水際平沙也乃引伸之義耳 湫水吏也 謂水駛也駛疾也其字

一切 湫 汀或从平 湫水吏也 在說文作𣶒不詳其義

為吏耳一本作利義同錢氏大昕云吏當作文海賦𣶒

注云斲聚也廣韻云踏沕水聚蹶踏同按廣韻上聲人

九切引說文同入聲 又盪也 从水丑聲 人九切 湫水漫

也 漫者引也 湫者水之引而愈出也 曼漢聲類相近 从水

叢聲 讀若粉 方問切 廣韻匹 爾雅曰澆大出尾下 釋水文

河東汾陰縣有水口如車輪潰沸涌出其深無限名之曰

澆 郃陽縣復有澆亦如之相去數里而夾河河中階上又

有一澆澆源皆潛相通按地理志上谷郡潘縣師古普半

反全氏祖望據水經注河水過蒲阪下引帝王世紀曰舜



都蒲阪或言都平陽及漢正前志潘當作漢

**淨** 新也 謂水色新也如玉色鮮

此廣韻曰新水狀也

少見韻會云楚辭收潦而水清注作靜按今文選本作百

川靜洪興祖本作百川清皆與黃氏所見異古書多假清

為 **淨** 疾正切 **淨** 依全書例補 **飾滅兒** 各

本作為 **淨** 今正又部曰飾也巾部曰飾也許書無拭字

飾拭古今字今本說文又部作拭而五經文字所引不誤

拭滅者拂拭滅去其痕也濺波今京師人語如此音如麻

沙釋名曰摩娑猶未殺也手上下之言也巾部棧字下曰

讀如未殺之殺未殺字林作抹 **水蔑聲** 莫達切古在

搬即濺波也異字而同音義 **水蔑聲** 十二部入聲

**濺** 波也 **水戍聲** 讀若椒 **殺之殺** 按音所八切十五

非 **灌** 釜也 灌者沃也沃今江蘇俗云燠鳥到切廣韻

也 **灌** 釜也 三十七號云燠釜以水添釜也周禮士師

泊鑊水注云泊謂增其沃汁呂覽多泊之少泊之左傳去

其肉而以其泊饋正義云泊者添釜之名添釜以為肉汁

遂名肉 **水自聲** 其冀切按當依釋 **湯** 熱水也 **水易**

汁為泊 **水自聲** 文其器反十五部 **湯** 熱水也 **水易**

**聲** 土郎切十部又始 **湯** 也 浴餘潘水溲作淥作淥荆

沔之閒語疏潘水既經溫黃謂之溲已將沐浴謂之濯

今北方灤河漢志水經作濡水乃官切正溲之誤耳溲多

譌需詳手部溲安難 **水安聲** 乃管切 **溲** 溲水也 **水安聲**

也然則安溲猶 **水安聲** 十四部 **溲** 溲水也 **水安聲**

安難皆疊韻字 **水安聲** 十四部 **溲** 溲水也 **水安聲**

**水而聲** 如之切 **一曰煮孰也** 肉部曰脯爛也然則溲與

誤注曰凡濡謂 **水而聲** 如之切 **一曰煮孰也** 肉部曰脯爛也然則溲與

烹之以汁和也 **水而聲** 如之切 **一曰煮孰也** 肉部曰脯爛也然則溲與







从水歷聲

郎擊切十六部

一曰水下滴瀝也

鉉本有一曰水下滴瀝六字錯本無今按

文選魯靈光殿賦李注引水下滴瀝之也則鉉本無今按

瀝瀝皆訓自下而上之滴瀝則為自上而下之故殊其義

瀝瀝也

月令仲春毋竭川澤毋瀝也

从水鹿聲

盧谷切

一曰

水下兒也

鉉本無今依錯本封禪文滋

瀝或从录

录

也考工記

作蓋三部

瀝米汁也

內則曰其閒面垢輝瀝潘請釅鄭

反从水番聲

晉官切十四部經

一曰潘水在河南滎陽

滎

本作滎誤今正滎陽故城在今河南開封府滎澤縣西南  
水經注濟水篇云晉書地道志濟自大伾入河與河水鬪  
南決為滎澤尚書滎波既瀦孔安國曰滎澤波水已成過  
瀦闕駟曰澤名也故呂忱曰瀦水在滎陽謂是水也昔大  
禹過其淫水而於滎陽下引河東南以通洋泗按所引呂  
忱語謂字林也字林多本說文且說文字林之例手部播

字不應旁及水名然則字林正作潘字水在滎陽與說文  
合馬鄭王尚書皆作滎播謂即滎澤許呂則潘別為一水  
與滎為二偽孔傳釋滎為澤名波為水名正同也鄭注周  
禮滎雜波差為四云波讀為播引禹貢滎播既都則注書  
一之注周禮亦二之矣偽孔本作波依周禮改尚書  
也許作潘謂潘其正字播其假借字也今潘水未聞

潘也

此字以從蘭與大波之瀾別而古書通用周禮彙  
人注雖其瀦瀦餘不可襲內則注瀦米瀾也

水蘭聲

洛干切十四部按周禮

周謂潘曰泔

泔

今各處

語言同

此荀卿子曰會子

食魚有餘曰泔之

从水甘聲

古三切古

周謂潘曰泔

泔

今各處

語言同

槐之根是為芷其漸之瀦君子不近庶人不履其質非不

美也所漸者然也大戴禮同謂久泔晁菴也內則泔瀦注

秦人渡曰泔此則別是湯液之類

从水脩聲

息流切又思

與久泔異實同名秦人方言也

謂之塗按黜與澱異字而音義同實則一字

澱

澱

澱

澱

澱

澱

澱

澱

澱

謂之塗按黜與澱異字而音義同實則一字

謂之塗按黜與澱異字而音義同實則一字

謂之塗按黜與澱異字而音義同實則一字

謂之塗按黜與澱異字而音義同實則一字

謂之塗按黜與澱異字而音義同實則一字

謂之塗按黜與澱異字而音義同實則一字

謂之塗按黜與澱異字而音義同實則一字

謂之塗按黜與澱異字而音義同實則一字

謂之塗按黜與澱異字而音義同實則一字

謂之塗按黜與澱異字而音義同實則一字

謂之塗按黜與澱異字而音義同實則一字

謂之塗按黜與澱異字而音義同實則一字

謂之塗按黜與澱異字而音義同實則一字

謂之塗按黜與澱異字而音義同實則一字

謂之塗按黜與澱異字而音義同實則一字

謂之塗按黜與澱異字而音義同實則一字

謂之塗按黜與澱異字而音義同實則一字

謂之塗按黜與澱異字而音義同實則一字

謂之塗按黜與澱異字而音義同實則一字

謂之塗按黜與澱異字而音義同實則一字

謂之塗按黜與澱異字而音義同實則一字

謂之塗按黜與澱異字而音義同實則一字

謂之塗按黜與澱異字而音義同實則一字

謂之塗按黜與澱異字而音義同實則一字

謂之塗按黜與澱異字而音義同實則一字

謂之塗按黜與澱異字而音義同實則一字

謂之塗按黜與澱異字而音義同實則一字



也 从水殿聲

堂練切 十三部

澱滓濁泥也

方言水中可居為

引伸之

从水於聲

依據切 五部

澱也

釋名曰緇此色然也

廣雅曰澱謂之滓

从水宰聲

阻史切 一部

澱也

義與澱於

按古亦假滓為緇 運曰龍以為畜故魚鮪不澱注澱之言閃也凡云之言者

皆假其音以得其義蓋濁其本義閃其引伸假借之義也

衆經音義引其流倉澆水無波也杜詩山霧戎戎溼溪雲澆

也 从水念聲 乃忝切七部禮記 澱也 此蓋謂納於汚

也 从水念聲

音義審閃二音

澱也

此蓋謂納於汚

也 从水念聲

音義審閃二音

澱也

此蓋謂納於汚

孟子淪濟潔言浚治其汚濁也淪與澱同音而義近故皆

假淪為澱今人曰煤助甲切古人曰淪亦作洵詳鬻部

也 从水念聲

音義審閃二音

澱也

此蓋謂納於汚

也 从水念聲

音義審閃二音

澱也

此蓋謂納於汚

也 从水念聲

音義審閃二音

澱也

此蓋謂納於汚

也 从水念聲

音義審閃二音

澱也

此蓋謂納於汚

也 从水念聲

音義審閃二音

澱也

此蓋謂納於汚

也 从水念聲

音義審閃二音

澱也

此蓋謂納於汚

也 从水念聲

音義審閃二音

澱也

此蓋謂納於汚

也 从水念聲

音義審閃二音

澱也

此蓋謂納於汚

也 从水念聲

音義審閃二音

澱也

此蓋謂納於汚

也 从水念聲

音義審閃二音

澱也

此蓋謂納於汚

也 从水念聲

音義審閃二音

澱也

此蓋謂納於汚

也 从水念聲

音義審閃二音

澱也

此蓋謂納於汚

也 从水念聲

音義審閃二音

澱也

此蓋謂納於汚

也 从水念聲

音義審閃二音

澱也

此蓋謂納於汚

也 从水念聲

音義審閃二音

澱也

此蓋謂納於汚







赤禮經一溢米  
**从水顛聲**  
乎老切二部廣韻

也注二十兩曰  
溢按謂二十兩溢者謂滿於一斤

十六兩之外也後人因製鎰字

古音在洗酒足也今人假洗為酒非古字按古  
**从水益聲**  
意也夷質切

有假酒為峻隋之峻者如詩新臺有酒爾雅

望厓酒而高岸夷上酒下濬毛詩酒高峻也

切按西聲當在各本奪呂字今依全書  
古文曰為灑埽字通例補凡言某字古文

以為某字者皆謂古文假借字也酒灑本殊義而雙聲故

相假借凡假借多疊韻或雙聲也毛詩酒埽四見傳云酒

灑也鄭注周禮隸僕韋注國語皆同皆釋假借之例若先

鄭云酒當為灑則以其義別而正之以漢時所用字正古

也月傳曰滌場埽地雲漢傳曰滌滌旱氣也山  
無不川徒歷切古音在二部周禮條狼氏樂記  
無水是

**从水條聲**  
條蕩其聲皆假條為滌周禮凡酒脩酌

假脩為小雅爾羊來思其角澱澱傳曰聚其角  
**和也**  
而息澱澱然也按毛意言角之多蓋言

聚而和也如賴阻立切  
**从水戢聲**  
七部

之訓聚兼訓和陸德明云北土  
**汁也**  
左傳哀三年

辨者猶拾瀋也杜云瀋汁也陸德明云北土

呼汁為瀋按禮記檀弓為榆沈假沈為瀋

切七按瀋篆當廁於汁篆下乃得其  
**春秋傳曰猶拾瀋也**  
次寫者亂之耳玉篇廁於液灑

部周禮王翬大肆以秬鬯  
**飲也**  
按浴屍則鬯屍口鼻與

飲飲義緜婢切  
**从水弭聲**  
十六部

相近緜婢切  
**飲也**  
飲也

篆作溲解作算聲今按玉篇廣韻皆作溲知古說文如此

作集韻類篇始誤从俗本說文耳衫洽切又先活切宋本

皆如此今各本衫洽改作巽倦古音

在十四部即今之灑字也灑所患切

**盪口也**  
也曲禮諸母不漱裳假漱為涑也







足之跣自後人以洗代洒滌字讀先禮切  
 浴至近日以洒代灑轉同詩禮之用矣  
 三引水也各本有於井二字今依元應引及玉篇訂  
 九三日可以汲引伸之凡擢引皆曰汲廣雅曰緹曰緹曰緹  
 日汲取也古書多用汲汲為汲彼同音假借  
 从及亦聲徐本从水及聲  
 今訂及亦聲徐本从水及聲  
 廁恐轉寫者亂之也內則考工記注皆曰淳沃也按  
 而沃之即上文之渥淳其帛也內則淳熬淳模之名因沃  
 之謂膏也然則許云  
 淥也謂淥之後一義  
 純醇二字之假借也假借  
 行而本義廢矣十三部  
 澆水也从水林聲力尋切  
 下水也義同七發曰洪  
 淋淋焉若白鷺之下翔  
 一曰淋淋山下水也謂山下其水  
 井九三日井灑不食  
 荀爽曰灑去穢濁清

潔之意也按凡言泄漏者即  
 此義之引伸變其字為泄耳  
 或在八部蓋二部之通  
 融難以枚數葉从世聲  
 文難以枚數葉从世聲  
 从水榦聲胡玩切十四部篇韻皆上  
 本如此按儀禮古文假澆  
 為盥公羊傳亦有此字  
 遊也皆引伸之義也有假  
 澆衣成事是也周禮故書以濯為濯者如鄭注顧命之洮為  
 以輯濯為楫擢  
 皆古文假借  
 民之所漱澆也何日無垢  
 云無垢加功謂也何日無  
 帶垢和灰請漱衣裳垢和  
 也若然則澆與澆別而許  
 周南箋云澆與澆別而許  
 汗言又分深淺實則何之  
 去垢即毛詩之汗何之無  
 垢加



功卽毛詩之澣古人因義立文後人當因文攷義耳上文  
 湔篆下云一日手澣已依水經注訂手爲半依諸家用手  
 日涑之云則作**从水東聲**速侯切 **河東有涑水**左傳曰伐  
 手固未嘗非是 **經曰涑水出河東聞喜縣東山黍葭谷今涑水出山西絳  
 州絳縣陳村峪伏流復出西入聞喜縣** 又西南入夏縣  
 縣南虞鄉縣北西流入蒲州府猗氏縣 又西南入黃河按  
 左傳音義此水徐仙 **於水中擊絮也** 擊當爲擊擊  
 民息錄反字林音速 **於水中擊絮也** 同音手部曰擊  
 取也一日擊也似取義於此爲近考工記注曰湖漂絮也  
 子曰泝泝統皆謂於水面漂擊之竹部曰箔泝絮也  
 部曰泝泝一箔也然則擊絮乃造紙之先聲亦謂之漂史  
 記韓信釣於城下諸母漂漂與泝雙聲爲轉注漂乎妙切  
 玉篇及曹憲注廣雅乃合泝 **从水敝聲** 興賦游儵泝魚  
 漂爲一字同切乎妙誤矣 **从水敝聲** 興賦游儵泝魚  
 游水兒引 **恠涂也** 謂涂墍也通俗文 **从水从土龙聲讀**  
 仲之義也

**若隴** 按隴字蓋誤龙聲不得讀如隴也塗上見土部玉篇  
 動切大徐亡江切塗之言蒙不得讀若隴蓋 **灑** 灑也  
 水部本無此字淺人增之妄增此讀若也 **灑** 灑也  
 者先灑弟子職云實水於盤攘臂袂及肘堂 **从水麗聲**  
 上則播灑室中握手是也引伸爲凡散之稱 **从水麗聲**  
 切十六部音變爲所 **灑** 灑也 灑也 灑也 灑也 灑也  
 蟹美新云况盡汙埽前聖數千載功 **从水平聲** 息晉切十  
 業汙埽卽灑埽也俗用爲潮泮字 **从水平聲** 息晉切十  
 與灑互訓而殊音酒則經典用爲灑之假借然謂酒卽汙  
 之假借則於古音尤合蓋酒从西聲西古音如說也小顏  
 注東方朔傳酒埽云酒音信此謂卽汙字也云又 **灑** 灑也  
 山豉反此謂卽灑字也此等必皆漢書音義舊說 **灑** 灑也  
**繪染爲色** 此據周禮染人言也染人掌染絲帛繪者帛  
 水 **水** 此當云从水木从九九者染之數也按裴說近是禮  
 水 **水** 此當云从水木从九九者染之數也按裴說近是禮



一入為縲再入為縲三入為縲朱則四入五入為縲元則六入七入為縲字从九者數之所究言移易本質必深入之也而刻

**滑也** 此以疊韻為訓字从辵水在手切八部

達切周易泰通也否塞也左傳沃輶及鼓跗著于丁寧沃輶以貫笠輶皆滑之意也滑則寬裕自如故引伸為縱泰如論語泰而不驕是也又引伸為泰侈如左傳之沃侈西京賦之心參體泰是也沃即泰之隸省隸變而與浙米之汰同形作 **从水會大聲** 他蓋切十五部按隸作泰字汰者誤字 **从水** 意 **大** 形字音義皆與古絕異

**古文泰如此** 按當作泰从公取滑之意也从大聲轉容未盡則作太如大宰俗作太宰大子俗作太子周大王俗作太王是也謂太即說文太字太即泰則又用泰為太展轉馳繆 **海岱之間謂相汙曰濶** 方言汙濶濶濶濶濶莫能諛正 **濶** 海岱之間謂相汙曰濶也自關而東或曰注或曰汙東濟海岱之間或曰濶或曰濶按汙濶古通用子雲義取汙濶許說及廣雅皆从之郭注以汙池釋之非

**也从水閻聲** 余廉切

**也从水免聲** 武罪切古音免聲

**也从水** 孟我哉趙注惡人何能汚

也 我 也从水免聲 武罪切古音免聲 詩曰河水洿洿 邶風新臺

也 洿 洿平地也按洿洿與壘壘同如壘壘文王即勉勉文王也文選吳都賦清流壘壘李注引韓詩壘壘水流進兒此必毛詩洿洿之異文今李注奪一壘 孟子曰汝安能洿我字非許引此詩者言假借之義也 孟子曰汝安能洿我此證 **汚** 謂用汚水揮灑也釋元應曰江南言讚本義 **汚** 謂用汚水揮灑也釋元應曰江南言讚作穢場泉物理論 **一曰水中人也** 中讀去聲此與上文無作穢皆音于且反 **水贊聲** 則肝切 **腹中有水气也** 不汚者言也上但 **水贊聲** 十四部 **腹中有水气也** 云灑則不中人 **水贊聲** 則肝切 **腹中有水气也**

**也从水愁聲** 士尤切 **乳汁也** 見列子穆天子傳或借重之便美是也管子湏然擊鼓士忿怒借重 **水重聲** 多貢為蠶也周禮注湏容即毛詩傳之童容也 **水重聲** 切九



部 **涕** 鼻液也 易萃上六齋浴涕洟鄭注自目曰涕自鼻

陳風涕泗滂沱毛傳自目曰涕自鼻曰泗泗即洟之假借

字也古書弟夷二字多相亂於是謂自鼻出者曰涕而自

目出者別製淚字皆許不取也素問謂目之水為淚謂腦

滲為涕王褒童約目淚下落鼻涕長一尺曹娥碑泣淚掩

涕驚動國都漢從水夷聲他計切十五部周易汗身液

魏所用已如此

也其大號劉向說曰汗出而不反者也

四部漢餘汗縣

字如此讀如干

哭下曰哀聲也其出涕不待言其無聲出涕者為泣此哭

泣之別也尚書大傳曰微子將往朝周過殷之故墟志動

心悲欲哭則為朝周俯泣則近婦

人推而廣之作雅聲謂之麥秀歌

字 **泣** 也 按泣也二字當作目液也三字轉寫之誤也

毛傳皆云自目出曰涕篇韻皆云目汁泣非

義 **从水弟聲** 他禮切 **涕流兒** 小雅大東曰潛焉出

凡染春暴練注云暴練練其素而暴之按此練當作凍凍

其素素者質也即幌氏之凍練帛也已凍之帛曰練糸

部練下云凍繪也是也幌氏如法凍之暴之而後練帛之

質精而後染人可加染凍之以去其瑕如滴米之去康柴

其用一也故許以滴釋凍戰國策蘇秦得大公陰符之謀

伏而誦之簡練以為揣摩簡練者滴凍之假借也高誘曰

簡汰也練濯治也正與許云滴漸也漸汰米也凍滴也相

符合許不以凍滴二篆為伍者滴謂米凍謂絲帛也金部

治金曰鍊猶 **从水凍聲** 郎甸切 **議旱也** 文王世子獄

公其死罪則曰某之罪在大辟其刑罪則曰某之罪在小

辟鄭曰成平也讞言白也按今本注作讞之言白也之字

衍以徐邈云言也正義云言白也正之當是本作言也白

也正義省一也字耳言與讞雙聲疊韻王制百官各以其

也 **从水弟聲** 他禮切 **涕流兒** 小雅大東曰潛焉出

義 **从水弟聲** 他禮切 **涕流兒** 小雅大東曰潛焉出

凡染春暴練注云暴練練其素而暴之按此練當作凍凍

其素素者質也即幌氏之凍練帛也已凍之帛曰練糸







者均也泮之言半也蓋東西門以南通水北  
無也白虎通曰獨南面禮儀之方有水耳  
四部詩迨冰未泮傳云泮坡也此假泮為判  
也隰則有泮傳云泮坡也此假泮為畔也  
**水刻節晝夜百節** 本訂晝夜以百刻今依韻會所據小徐  
百刻矣周禮挈壺氏凡喪縣壺以代哭者皆以水守夜則  
分以日夜注云以水守壺者為沃漏也以火守壺者夜則  
視刻數也分以日夜者異晝夜漏也漏之箭晝夜共百刻  
冬夏之間有長短焉文選注引司馬彪曰孔壺為漏浮箭  
為刻下漏數刻以考中星昏明星焉按晝夜百刻每刻為  
六小刻每小刻又十分之故晝夜六十分每大刻六十分  
也其散於十二辰每一辰八大刻二小刻共得五百分也  
此是古法樂記百度得數而有常注云百度百刻也靈樞  
經漏水下百 **从水扇取扇下之義扇亦聲** 此依韻會而更  
刻以分晝夜 **从水扇取扇下之義** 扇亦聲 考定之如此扇  
屋穿水下也故云取扇下之義 **丹沙所化為水銀也**  
盧后切四部今字皆假漏為扇

本艸經曰鎔化還復為丹然則本丹之所化明矣後代燒  
煨龕次朱砂為之淮南書高注曰白頰水銀也廣雅曰水  
銀謂之頰字一作汞說 **从水項聲** 呼孔切 **萍** 萍也  
者分別之云汞水銀萍同字疑許書本有萍無萍小正毛  
見艸部篇韻皆云萍萍同字疑許書本有萍無萍小正毛  
詩爾雅皆作萍爾雅毛傳皆曰萍也萍即萍之別字周禮  
萍氏疑本作萍氏然則說文艸部萍下曰萍 **水艸也从水**  
也與水部萍下曰萍也為轉注不當有萍篆 **水艸也从水**  
**萃** 水艸也三字 **萃亦聲** 薄經切 **治** 治水也 天問不任汨  
之王云汨治也鴻大水也引伸之凡治皆謂汨書序汨作  
汨治也汨本訓亂如亂之訓治故洪範汨陳其五行汨亂  
也上文汨訓濁而釋詁云 **从水曰聲** 于筆切十五部俗音  
漚治也郭景純云漚汨同 **从水曰聲** 古忽切訓汨沒汨亂  
**文四百六十五** 宋本五作八今 **重二十三** 今補  
刪濊篆補池篆 濊篆







文三 重二

𡗗 水厓人所賓附也 厓今之涯字附當作駙馬部曰駙

濱召晏傳曰瀕厓也禾蘋北山傳皆曰濱厓也今字用頻

訓數攷柔柔傳曰頻急也廣雅曰頻頻比也此從附近之

義引申之本無二字二音而 𡗗 戚不持而止从頁从涉

今字妄為分別積習生常矣 𡗗 戚不持而止从頁从涉

各本作顛戚今正此以顛戚釋从頁之意也將涉者或因

水深顛眉蹙頰而止故字从涉頁符真切按當必鄰切十

部 二 凡顛之屬皆从顛 𡗗 涉水顛戚也 戚古音同蹇迫也

謂顛眉蹙頰也許必言涉 从顛卑聲 符真切按从卑聲則

水者為其字之从顛也 復本又作嘖王弼虞翻侯累皆以顛蹙釋之鄭作卑陸云

音同按諸家作頻省下卑鄭作卑省上顛古字同音段借

則鄭作卑為是諸家作頻非顛本在支韻不在真韻也自

各書省為頻又或作嘖又莊子及通俗文段曠為顛而古

得此真一字千金矣

音不可復知乃又改易音義云鄭作顛幸晁氏以道古周

易呂氏伯恭古易音訓所據音義皆作卑晁云卑古文也

今文作顛攷古音者

得此真一字千金矣

文二

水小流也 水部曰涓小流也人與涓音義同釋名曰

肥潤也按此為禹貢羽畎岱 周禮匠人為溝洫枳廣五寸

畎之說解亦即小流之義 枳許之枳字也見

木部各本作枳誤 二 枳為耦一耦之伐廣尺深尺謂之

倍人謂之遂倍遂曰溝倍溝曰洫倍洫曰

已上攷工記 匠人職文說

十一篇下

二



疑當作籀文蓋々々皆古文也按鄭注攷工記曰畎畎也謂畎畎古今字畎即今之畎字也田之川也四字小徐有畎而田譌作畎田篆文々从田大聲畎爲小篆則々畎爲後上六畎爲一晦漢食貨志曰趙過能爲代田一晦三畎之例六畎爲一晦古法也後稷始畎田以二耜爲耦廣尺深尺曰畎長終晦一晦三畎一夫三百畎而播種於畎中按長終晦者長百步也六尺爲步百爲晦而播種於畎中者畎中猶畎間播種於兩畎之間也深者爲畎高者爲田皆廣尺三百畎積廣六百尺長百步亦長六百尺故一夫百晦其體正方許云六畎爲一晦者謂其地容六畎耳與一晦三畎之制非有二也畎與田來歲互易即代田之制也六尺爲步步百爲晦見田部

文一 重二

水 澮澮也澮澮當作澮澮毛傳曰澮澮流也水部澮澮水澮澮聲也古昏聲會聲多通用

水流涓涓然曰涓涓然則曰涓々々大於涓矣此字之本義也因以名井田之制方百里爲涓廣二尋深二仞考工記匠人文尋仞依許寸部人部說皆八尺今周禮作澮許所據作涓後人以水名易之也古外凡々之屬皆从涓涓水生厓石間鄰鄰也厓切十五部

文二

母 母穿通流水也母各本作貫母穿物持之也穿通也出謂川者如爾雅水注川曰谿許云泉出通川爲谷是也出絕大乃謂川者如皋陶謨々々距川攷工記澮達於川是也本小水之名虞書曰皋陶謨澮々々距々々距今本作因以爲大水之名尚書作畎澮距川言深々々之水會爲川也此併尚書釋者後人所改也



之川與川字有間矣川今昌緣切古凡川之屬皆从川

音在十三部讀如春雲漢之詩是也

川工水廬也至之言瀆也瀆者水廬行地从川在下一

地也會意王省聲古靈切一曰水冥至也冥至水大兒今字

然氣也日滓溟自古文至不省川水廣也引申為凡廣大

高山大王荒之傳曰荒大也凡此等皆从川呼光切

段荒為荒也荒蕪也荒行而荒廢矣

易曰包荒用馮河泰九二爻辭今易作或川水流兒兒舊

今依篇韻正江賦濶減濶李云參差相次也

減即齊詩黍稷彘或或者齊之變段或為礮也

亦胡國切一部川水流也此與水部汨義異汨治水也上

疾方言汨疾行也注云汨汨急兒于从川曰聲于筆切

筆切此用汨為汨也廣韻合為一非

川月水流多也从川列省聲大徐曰劉字从月此疑誤

省聲良薛切十五部

邑邑四方有水自邕成池者是也邑各本無

成各本作城誤依廣韻會正自邕當作自攤轉寫之誤

攤者抱也池沼多由人工所為惟邑之四旁有水來自攤

抱旋繞成池者是為邕以攤釋邕以壘韻為訓也故其字

从川邑引申之凡四面有水皆曰邕周頌曰于彼西雝傳

曰雝澤也大雅曰於樂辟雝鎬京辟雝傳曰水旋上如壁

曰辟雝水經注釋漁陽郡雍奴曰四方有水為雍不流為

奴皆邕字从川邑會意讀若雝於容切川籀文邕如

之段借也

此川害也害者傷也害字本如此作玉篇云天反時

廢矣周語曰陽塞而在陰川原必塞原塞國从一雝川

必亡以一塞川是為害川故字从一雝川



宣十二年左傳文此傳傳說會意之惜也知莊子曰周易師之臨曰師出以律否臧凶川雖為澤天且不整所以凶也與併艸木麗於土說麗从艸川剛直也論語鄉黨與麗併豐其屋說麗从宀豐同

侃如也孔曰侃侃和樂兒从侃侃古文信也見言部从侃取也蓋謂即衍衍之段借字

其不舍晝夜信則可恆會意論語曰子路侃侃如也見先

今作子路行行如也冉有子水水中可尻者曰州尻各

貢侃侃如也蓋許氏筆誤

居今正者字今補周南在河之州水水躬繞其旁从重川水

釋水毛傳皆曰水中可居者曰州昔堯遭洪水民尻水中

者市也會意職流切三部俗作洲詩曰在河

高土故曰九州州本州渚字引申之乃為九州詩曰在河

之州關雎文證州一曰州疇也以曼韵為訓疇各疇其土

水生也人各耕治以為生此說州之古文州此像前

皆水水皆

文十 重三

泉水原也釋水曰濫泉正出正出涌出也沃泉縣出縣

檻泉正出側出曰沈泉許作濫泉層泉召旻曰泉之竭矣

不云自中傳曰泉水從中以益者也引申之古者謂錢曰

泉布許云古者貨貝而寶龜象水流成川形同出而三

周而有泉至秦廢貝行錢

形也疾緣凡泉之屬皆从泉泉泉水也泉水者泉出之

切十四部莫鑿於流瀨而鑿於澄水許注云楚人謂从泉蘇聲讀若

水暴溢為瀨瀨即繫字泉水暴溢曰繫也

飯符萬切十四

部古讀平聲

十一篇下 五



文二

三泉也

凡積三為一者皆謂其多也

闕此謂讀若未

今音詳遵切

凡蠱之屬皆从蠱

水本也

也今刪正月合百源注曰衆水始所出為百源

从蠱出

單評曰原象評曰原泉孟子原泉混混是也

此亦先二後上之

下廠者山石之厓巖會

原篆文从泉

文二 重一

水長也

引申之凡長皆曰永釋詁毛傳曰

象水至理

之長永也

于憬切古音在十部

詩曰江之永矣

永之屬皆从永

引申之為凡長之

余亮切

詩曰江之兼矣

漢廣文毛詩作永韓詩作兼古音

李注引韓詩江之漾矣薛君

曰漾長也漾乃兼之譌字

文二

水之衰流別也

流別者一水岐分之謂禹貢曰漾東

言流別之始釋水詳之自河出為濶濟為澁江東別為沱此

別則其勢必衰行故曰衰流別辰與水部派音義皆同派

較短而至理同也故其字从反永

屬皆从辰讀若稗縣

音疲

血理分衰行體中者

蹠迹之迹知分理之可相

鄆縣

十一篇下



別異衰行體中而大侯在寸口  
人手卻十分動脈為寸口也  
從辰从血者重辰不入血部

聲莫獲切  
十六部  
曰覘胥相也郭云覘謂相視也按覘與目部脈通用古詩  
脈脈不得語李善引爾雅及注作脈今文選譌作脈非也  
覘不入見部  
者重辰也

從辰从見  
會意辰亦聲莫狄切廣韻莫獲切  
十六部俗有尋覓字此篆之譌體

籀文  
從辰从見  
會意辰亦聲莫狄切廣韻莫獲切  
十六部俗有尋覓字此篆之譌體

文三 重三

泉出通川為谷  
釋水曰水注川曰谿注谿曰谷許不  
也川者母穿通流之水也兩山之閒必有川焉詩進退  
維谷段谷為鞫毛傳曰谷窮也即擲風傳之鞫窮也

水半見出於口  
此會意古祿切  
三部亦音浴  
凡谷之屬皆从谷

隕無所通者  
隕各本作瀆今正自部曰隕通溝也讀若洞  
矣  
隕明  
从谷奚聲  
苦兮切  
通谷也  
日華延洛陽記云城

南五十里有大谷舊名通  
谷引申為凡疏達之解  
从谷害聲  
呼括切  
空谷也

虛廛之谷也大雅曰  
大風有隧有空大谷  
从谷麥聲  
音在三部  
大長谷也

司馬相如傳曰巖巖深山之  
字蕭該曰筵或作礎長大兒也徐廣筵音力工反與晉說  
同白駒傳曰  
空谷大谷也  
从谷龍聲讀若龔  
盧紅切  
谷中響也

也引申為凡大之傳史記司馬相如傳必將崇論宏議  
也  
从谷  
音在六部  
望山谷千千青也  
各本千千作裕  
裕今正高唐賦

仰視山顛肅何芊芊李注云說文曰裕望山谷千千青也  
千與芊古字通按芊芊為古今字俗用芊改千楚詞及陸

十一篇下

七



機文賦皆用干眠字南都賦作肝瞑謝从谷干聲倉絢切  
眺詩遠樹暖阡阡廣雅乃有芊芊字耳从谷干聲倉絢切  
古讀平聲从谷干聲倉絢切

文曰思曰从谷干聲倉絢切

穿之谷取阮坎之意阮坎深

意也已上十一字依韵會本

虞書曰容畎澮距川

或从水从谷从古文容

人人凍也

凡欠之屬皆从欠

象水冰之形

俗冰从疑

故月令曰水

始冰地始凍

稜然輕讀為力膺切

之日納于凌陰

非謂勝為欠室也

七月人

从欠斯聲

具故周聲

从欠周聲

从欠周聲

从欠周聲

从欠周聲

从欠周聲

从欠周聲

从欠周聲



時而釋故 **从欠从舟** 都會意舟亦聲 **舟** 古文終字 見糸部 **舟**

**古文冬从日** **銷也** 銷者鑠金也 欠之融如鑠金然故 鑪鑄亦曰冶易野容誨淫陸德明

本作冶容按野冶皆蠱之段借 **从欠台聲** 聲蓋衍台者悅也 欠台悅而化

會意治今音羊者切古音讀如與 **台** 寒也 此與水部滄

在五部或曰台雙聲也故以為聲 **人** 寒也 音義皆同枚

乘上書曰欲湯之滄絕薪止火而已按方言 **从欠** 之象也

日澳淨也二字當从 **寒也** 从欠令聲 魯打切 **寒**

故訓寒之 **倉聲** 初亮切 **寒也** 从欠令聲 十一部 **寒**

字皆从欠 **倉聲** 十部 **寒也** 从欠令聲 十一部 **寒**

**寒也** 从欠函聲 胡男切 **寒** 依文賦注 **寒也** 引申為

僻俗字 **从欠廩聲** 七部 **寒** 曲禮曰凡為人子 **从**

作懷懷 **从欠廩聲** 七部 **寒** 之禮冬溫而夏清 **从**

**欠青聲** 七正切十一部 凜清二篆舊在凍篆之前非其次

也今更正凡全書內多有立正者學者依此求之

**田** **澤** **浹** **浹** **風** **寒** **也** 幽風七月一之日 鬻發傳曰鬻發

本字猶水部畢沸今詩作鬻沸或許所據毛 **詩曰一之日**

**澤浹** 今補 **从欠畢聲** 卑吉切 **澤浹** 也 今正 **从欠友聲**

分勿切 **木** **栗** **冽** 今補 **寒** **兒** 兒各本作也 今依大東正義

也古亦單用 栗字春秋 **詩曰二之日 栗冽** 七字今補亦幽

蘇露謂煥寒曰 栗 **詩曰二之日 栗冽** 風七月文也 今

與許同而陸釋文作栗烈與許異且云說文作颯颯其實

風部未嘗引詩也 五經文字 **从欠** **栗聲** 力質切 **栗** **冽**

也 三字今正古單用 冽字者如詩列彼下泉傳曰 冽 **从欠**

**冽** 寒也 有冽 沈泉傳曰 冽 寒意也 素問曰 風寒冰 冽 **从欠**

**冽** 聲 各本篆作 賴 解作 賴 聲 音 洛 帶 切 今 正 按 賴 字 即 廣

韻 各本篆作 賴 解作 賴 聲 音 洛 帶 切 今 正 按 賴 字 即 廣







蟲為虫也丈一曰雪眾言也依韵會本六字在此嘉疾言

甲切八部則是从言从雨會意矣雨申霽易激耀也孔冲遠引河圖

吳都賦曰報雪驚捷雷陰激陽為電電是雷光按易震為雷離為電月令雷乃

發聲始電詩十月之交春秋隱九年言震電詩采芑常武

雲漢言雷震震雷一也電霆一也穀梁傳曰電霆也古義

霆電不別許意則統言之謂之雷自其振物言之謂之震

自其餘聲言之謂之霆自其光耀言之謂之電從雨从申

電分析較古為慝心雷電者一而二者也從雨从申

其回屈言電自其引申言申亦聲也小徐本從雨从申

作雨申聲堂練切古音在十二部讀如陳雷古文電

如此申部曰昌籀文申又部曰昌古雨辰劈歷振物者劈

疾雷之名釋天曰疾雷為霆倉頡篇曰霆霹靂也然則古

謂之霆許謂之震詩十月之交春秋隱九年僖十五年皆

言震振與震疊韵春秋正義引作震物為長以能震

物而謂之震也引申之凡動謂之震辰下曰震也從雨

辰聲章刃切十三部春秋傳曰震夷伯之廟左氏傳十五

之必引此者以為劈歷震物之證也史記雷籀文震

殷武乙暴雷震死神道設教之至暴者也雷籀文震

雷彗冰雨說物者也冰各本作疑今正疑者冰之俗也釋

然下也故許謂之冰雨說今之悅從雨彗聲相絕切雨

字物無不喜雪者說與雪疊韵從雨彗聲十五部雨

雨霰為霄雨猶霰也釋天曰雨霓為霄雪此霄字本義若

則別為一義乃今義行而從雨肖聲相邀切齊語也亦方

古義罕用矣霄亦段消從雨肖聲二部齊語也俗語

言如雨稷霽也謂雪之如稷者毛詩傳曰霰暴雪也暴

是也曾子曰陽之專氣為霰詩箋云將大雨雪始必微從

溫雪自上下遇溫氣而團謂之霰久之寒勝則大雪矣從







霧也月令季春行秋令則天多沈陰沈 从雨沈聲直深切

霖久雨也霖之言連也 从雨兼聲力鹽切 霖久雨也从雨

函聲胡男切 凡雨三日已往為霖左傳隱九年春王三月癸酉大雨霖

以震書始也庚辰大雨雪亦如之書時失也凡雨自三日

以往為霖平地尺為大雪按許直用傳文為說也已當作

以自三日以往謂雨三日又不止不定其日數也雨三日

止不得謂霖矣韋注國語亦曰雨三日以上為霖若宋人

注尚書云三日雨為霖失古義 从雨林聲力尋切 雨霖

矣釋天久雨謂之淫淫謂之霖 从雨从聲銀箴切七部

雨也南陽謂霖霖俗本作謂霖雨曰霖全書多類此者今

雨多取之是可以證霖雨之為霖 从雨从聲按舉形聲關

而非小雨矣淫雨即霖雨之段借 故廣韻作贗即夷切十五

意會 雨聲从雨真聲讀若資真聲而讀若資者合音也

部 霽 雨兒方語也方上蓋奪北字集韻曰霽火五切北

據說文 从雨禹聲讀若禹王矩切五部按如今音雨霽皆

為完善 當作讀若虎 霽 小雨也 从雨僉聲子廉切

玉篇尤句切 霽 濡也 从雨沾聲張廉切

小雅既 霽 濡也 从雨染聲而剡切

霽既足 染濡染行而霽廢矣染 从雨屋水流

者以繪染為色非霽義 也 水部曰澗雷下兒也釋名曰中央曰中雷古者窳穴

也 後室之雷當今之棟下直室之中古者雷下之處也 从

雨雷聲力救切 雨屋穿水入也今字作漏漏行而漏廢

也 从雨在尸下尸者屋也尸部屋下云尸象屋 雨卑雨濡

革也雨濡革則虛起 从雨革會意讀若膊 霸字以為聲 雨曾

今俗語若朴 十一篇下

三



雨止也

釋天雨濟謂之霽濟古多訓止者如厲風濟則衆  
竅為虛是也詩云雨止者以詰訓字易其本字也  
凡止曰濟雨止則有霽字洪範曰雨曰

霽

謂之霽

從雨妻聲

七稽切

霽

雨止

雲罷

也

訓道生於虛霽虛霽生宇宙  
今俗字作廓廓行而霽廢矣

從雨艷聲

苦郭切

霽

潤澤

也

澤與露疊韻五經通義曰和氣津凝為露蔡邕月令曰  
露者陰之液也按露之言臚也故凡陳列表見於外曰

露

亦段路為之如孟子神

從雨路聲

洛故切

雨相喪也

以

韻為

成物者

幽風九月肅霜傳曰肅縮也霜降而收縮萬  
物秦風白露為霜傳曰白露凝辰為霜然後

訓

歲事成按雷雨露皆所以生物雪亦所以生物而非殺物  
者故其用在霜殺物之後詩言雨雪霏霏蓋之以張霖生

我

百穀其證也惟霜為難斂萬物之用許列字首霽為動  
萬物者莫疾乎此也次之以雪乃次之以霽霽謂冬雪而

後春雨也次之以露露春夏秋皆有之秋深乃凝

霜也次之以霜而歲功成矣歲功以雪始以霜終

從雨相

聲

所莊切

霽

地氣發

天不應曰霽

發天不應曰霧霧者俗字霧一本作霧非也釋名曰霧冒

也氣蒙冒覆地之物也開元占經引元命包陰陽亂為霧

從雨

亦雨之類也故從雨地

秋聲

亡遇切古音在三部秋

氣發而天應之則雨矣

秋

霽

籀文霽省

洪範曰蒙古文尚書作曰霽霽即霽霽者雲之小篆

反宋世家作曰霽霽即霽霽者雲之小篆

霽

風而雨土為霾

依釋天補三字邨風終風且霾釋天

名曰霾

晦也

從雨狸聲

莫皆切古

詩曰終風且霾

霾

雨

天

氣下

地不應曰霽

釋天曰天氣下地不應曰霽今本作曰霽或

釋名曰蒙日光不明蒙然也霽釋名作蒙開元占經引邨萌曰在天

為濛在人為霧日月不見為濛前後人不相見為霧按霽

為濛在人為霧日月不見為濛前後人不相見為霧按霽

為濛在人為霧日月不見為濛前後人不相見為霧按霽

為濛在人為霧日月不見為濛前後人不相見為霧按霽

為濛在人為霧日月不見為濛前後人不相見為霧按霽



與霧之別以郝所言為確許以霧系天氣以霧系地氣亦  
分別井然大氏霧下霧上霧溼霧乾霧讀如務霧讀如蒙  
霧之或體作霧霧之或體作蒙不可亂也而爾雅自陸氏  
不能說正譌舛不可讀如玉篇云霧天氣下地不應也霧  
地氣發天不應也蓋本爾雅而與說文互易則又在陸氏  
前矣其他經史季霧霧三字往往淆譌要當以許書為正  
○開元占經引月令仲冬行夏令氛濛冥冥今月令作氛  
霧霧乃霧之誤也○衛包尚書曰蒙恒風若漢五行志作  
霧向書大傳作翟劉向日翟眊亂也按此霧字引申段  
借之義也本音茂轉音蒙易傳蒙者蒙也亦霧之段借  
**霧晦也** 晦本訓月盡引申為日月不見之稱釋天曰  
**從雨**  
**務聲** 莫弄切亦平聲務亦致  
**屈虹青赤或白色** 或字  
明作也一曰三字非也韻會白下無色字是也屈當作曲  
許書去詰詘者謂曲屈非其義許意詘曲之虹多青赤  
或有白色者皆謂之霓釋天曰蜺蜺虹也霓為挈貳郭云  
雙出色鮮盛者為雄曰虹闇者為雌曰霓據此似青赤為

虹白色為霓然析言有分渾言不別故趙**霧氣也从雨**  
注孟子曰霓虹也虹見則雨楚辭有白霓**霧氣也从雨**  
陰氣將雨之兆故从雨一**兒聲** 五雞切十六部如淳五結  
賦雌蜺連蜺深**雨** 寒也从雨**執聲** 都念切  
恐人讀為平聲**雨** 寒也从雨**執聲** 七部**或曰早霜也**  
**讀若春秋傳墊阨** 成六年襄九年廿五年皆云墊隘阨者  
耳非謂春秋傳有霸隘也而九經字樣云霸音店寒也傳  
曰霸隘引說文而失其真遂致為經作音而非其實以經  
典絕無**雨** 夏祭樂於赤帝以祈甘雨也 公羊傳曰大雩  
令仲夏之月大雩帝用盛樂乃命百縣雩祀百辟卿士有  
益於民者以祈穀實注曰雩吁嗟求雨之祭也雩帝謂為  
壇南郊之旁雩五精之帝配以先帝也自鞞鞞至祝敵皆  
作曰盛樂凡他雩用歌舞而已春秋傳曰龍見而雩雩之  
正當以四月按鄭言五精之帝高誘注時則訓曰帝上帝  
也許獨云赤帝者以其為夏祭而言也以祈甘雨故字从



雨以于善而求故从亏服虔曰雩遠也亦於从于得義也

**从雨亏聲**羽俱切 **雩** 或字如 **雩舞羽也** 說从羽之意周禮樂師有羽舞有

者以羽覆冒頭上衣飾翡翠之羽鼓師云教皇舞帥而舞

早曠之事按皇舞亦羽舞也故字或作聖而雩或作雩

**雨而聖也** 聖者待也以曼韻為訓易彖傳曰需須也須即

下也皆待之義也 **遇雨不進止聖也** 从雨而 **雨而** 遇雨不進說

凡相待而成曰需 **遇雨不進止聖也** 从雨而 **雨而** 遇雨不進說

者何難之意此字為會意各本作而聲者非也公羊傳曰而

訓須須通聖从而猶从聖也春秋經已丑葬我小君頃熊

雨不克葬庚寅日中而克葬是而雨而之證也相俞切古

音在 **易曰雲上于天需** 之意雲上于天者雨之兆也宋衷

四部 **易曰雲上于天需** 之意雲上于天者雨之兆也宋衷

曰雲上于天 **雨羽水音也** 江氏聲曰五聲羽屬水許字作

需時而降雨 **雨羽水音也** 江氏聲曰五聲羽屬水許字作

音耳 **从雨羽聲** 王矩切 五部

**文四十六** 六宋本 作七 **重十一**

**雨** 山川氣也 天降時雨 从雨云象回轉之形 回上各本

刪古文祇作云 小篆加雨於上遂為半體會意半體象形

之字矣云象回轉形此釋下古文雲為象形也王分切十

部 **凡雲之屬皆从雲** 二 **古文省雨** 古文上無雨非省也

轉而上也正月昏姻孔云傳曰云旋也此其引伸之義也

古多段云為日如詩云即詩曰是也亦段員為云如景員

維河箋云員古文作云昏姻孔云本又作員聊樂我員本

亦作云尚書云來衛包以前作員來小篆云字籀文作𠄎

是云員古通用皆段借風雲字耳 **亦古文雲** 此取初

自小篆別為雲而二形迥判矣 **亦古文雲** 此取初

回轉之形者其字引而上行書之所謂 **雨** 云覆日也 今

觸石而出膚寸而合也變之則為云 **雨** 云覆日也 今

人

十一篇下



陰陽字小篆作霽易霽者雲覆日易者旗開見日引申為兩儀字之用今人作陰陽乃其中之一端而已霽字今僅見大戴禮記文王官人  
篇素問五帝政大論  
古文雲本無雨耳  
非省也陰字从此  
亦古文霽  
此取初古文也  
會則以  
小篆法整齊之云亦同

文二 重四

魚水蟲也象形魚尾與燕尾相侖  
其尾皆枝故象枝形  
非从火也語居切五

凡魚之屬皆从魚  
魚子已生者也  
謂魚卵生於水  
艸閒初孚有魚

形者云已生對未生言之魚子未生者曰鯤鯢即卵字  
說文作廿古音讀如關亦可讀如昆內則濡魚卵醬卵鄭  
讀鯢或作攔鯢醬者魚卵醬也內則讀卵如字未嘗不協  
凡未出者為卵已出者為子鯢即魚卵故說文以廿包之  
而魚部無鯢字鯢  
則已出於卵者也  
从魚隋聲  
各本作惰省聲按肉部有隋  
字今正徒果切十七部集韻

類篇又翻規  
籀文籀文  
籀文籀文  
籀文籀文

籀文籀文  
籀文籀文  
籀文籀文  
籀文籀文

籀文籀文  
籀文籀文  
籀文籀文  
籀文籀文

籀文籀文  
籀文籀文  
籀文籀文  
籀文籀文

籀文籀文  
籀文籀文  
籀文籀文  
籀文籀文

籀文籀文  
籀文籀文  
籀文籀文  
籀文籀文

籀文籀文  
籀文籀文  
籀文籀文  
籀文籀文

籀文籀文  
籀文籀文  
籀文籀文  
籀文籀文

籀文籀文  
籀文籀文  
籀文籀文  
籀文籀文

籀文籀文  
籀文籀文  
籀文籀文  
籀文籀文

籀文籀文  
籀文籀文  
籀文籀文  
籀文籀文

籀文籀文  
籀文籀文  
籀文籀文  
籀文籀文

籀文籀文  
籀文籀文  
籀文籀文  
籀文籀文

籀文籀文  
籀文籀文  
籀文籀文  
籀文籀文

籀文籀文  
籀文籀文  
籀文籀文  
籀文籀文







各本譌作周禮謂之鮪五字今補正李奇注上林曰周洛  
曰鮪蜀曰鮪陸詩疏曰益州人謂之鮪按蜀有之者  
出於江也周雒有之者出於江也鮪雙聲字  
從魚𩺰聲武登切古音當在十部讀如茫音  
輦穴入河也鮪雙聲字  
從魚𩺰聲武登切古音當在十部讀如茫音  
轉入蒸登部而字形亦改為鮪矣  
鮪俗字也郭注爾雅曰鮪鱣屬也今宜都郡自京門以上  
江中通出鱣鱣之魚有一魚狀似鱣建平人呼鮪子即爾  
雅之鮪也按今川江中尚有鮪子魚昔在南溪縣巫山縣  
食之叔鮪名鮪則王鮪不名鮪而以鮪注鮪者何也渾言  
析言不同故互注  
而及別其大小也  
魚系聲此未詳為何魚系聲讀古本切亦未詳所以恐古  
音不同今讀也禹父之字古多作係作骸禮記及  
釋文作鰈廣韻曰禹父鰈鰈魚也見齊風毛傳曰大  
尚書本作鮪按鮪乃鮪譌也

大魚之名也鄭箋乃讀鰈為爾雅鯢魚子之鯢殆非是鰈  
多段借為鰈寡字鰈寡字蓋古祇作矜矜即憐之段借  
從魚眾聲古頑切古音在十三部齊風與雲韻可也  
也此見釋魚毛傳於鱣云鯢於鯢不云鱣者鯢者俗通行  
說如此自陸璣說鱣身似龍銳頭口在頷下背上腹下  
皆有甲縱廣四五尺今於孟津東石磧上釣取之大者千  
餘斤而郭注乃分鯢鱣為二云鱣大魚似鱣而短鼻口在  
頷下體有邪行甲無鱗肉黃大者長二三丈此即今江中  
及關東之黃魚也如其言則鱣絕非鯢矣周頌有鱣有鮪  
鱣鮪鯢鯢鯢鯢並言似非一物而箋云鱣大鯢也然則凡  
鯢不必同類而要各為類也許意當亦如是○按他家說  
鱣鮪同類而有短鼻長鼻肉黃肉白之分爾雅毛鄭許則  
短鼻長鼻肉黃肉白者統以鮪鮪包之而惟三十六鱗之  
魚謂之鯢亦謂之鮪古人多以鮪鮪包之而惟三十六鱗之  
為龍今俗語云鯢魚跳龍門蓋牽合為一非一日矣

十一篇下

乾







三十六鱗  
之鯉也  
物也廣韻云比目魚因鳥有鵝皮傳耳

**从魚婁聲** 洛侯切 四部  
**鯪魚也** 三字今正按當作鯪魚也玉篇

**从魚兼聲** 古甜切 七部  
曰鯪大青魚類篇曰鯪魚大而青是為一

**从魚攸聲** 其字亦作鯪亦作鯪  
按白鯪即今白鯪條山海經北山篇彭水鯪魚其狀如雞

**从魚攸聲** 其字亦作鯪亦作鯪  
而赤毛三尾六足四首其音如鵲此異物非常有者也晉

**从魚攸聲** 其字亦作鯪亦作鯪  
水鯪魚其狀如鯪鯪者白鯪一疏矣

**从魚豆聲** 天口切 四部  
魚也 爾雅郭注曰江東呼鯪魚為鯪海內

**从魚便聲** 房連切 古音  
直由切大徐同 鯪魚也 鯪魚也

**从魚便聲** 房連切 古音  
魚也 爾雅郭注曰江東呼鯪魚為鯪海內

**从魚便聲** 房連切 古音  
魚也 爾雅郭注曰江東呼鯪魚為鯪海內

**从魚便聲** 房連切 古音  
魚也 爾雅郭注曰江東呼鯪魚為鯪海內

**从魚便聲** 房連切 古音  
魚也 爾雅郭注曰江東呼鯪魚為鯪海內

**从魚便聲** 房連切 古音  
魚也 爾雅郭注曰江東呼鯪魚為鯪海內

**从魚便聲** 房連切 古音  
魚也 爾雅郭注曰江東呼鯪魚為鯪海內

**从魚便聲** 房連切 古音  
魚也 爾雅郭注曰江東呼鯪魚為鯪海內

**从魚便聲** 房連切 古音  
魚也 爾雅郭注曰江東呼鯪魚為鯪海內

**从魚便聲** 房連切 古音  
魚也 爾雅郭注曰江東呼鯪魚為鯪海內

**从魚便聲** 房連切 古音  
魚也 爾雅郭注曰江東呼鯪魚為鯪海內

**从魚便聲** 房連切 古音  
魚也 爾雅郭注曰江東呼鯪魚為鯪海內

**从魚便聲** 房連切 古音  
魚也 爾雅郭注曰江東呼鯪魚為鯪海內

**从魚便聲** 房連切 古音  
魚也 爾雅郭注曰江東呼鯪魚為鯪海內

**从魚便聲** 房連切 古音  
魚也 爾雅郭注曰江東呼鯪魚為鯪海內

**从魚便聲** 房連切 古音  
魚也 爾雅郭注曰江東呼鯪魚為鯪海內

**从魚便聲** 房連切 古音  
魚也 爾雅郭注曰江東呼鯪魚為鯪海內

**从魚便聲** 房連切 古音  
魚也 爾雅郭注曰江東呼鯪魚為鯪海內

**从魚便聲** 房連切 古音  
魚也 爾雅郭注曰江東呼鯪魚為鯪海內

十一篇下

七

羊亦謂其困頓許以赤尾魚釋鮐殆失之鮐即

符方切 三 籀文鮐从旁 此依小徐 鮐魚也

傳曰鮐大魚箋云鮐似鮐而弱鱗陸疏曰鮐似鮐厚而

頭大其頭尤大而肥者徐州人謂之鮐廣雅曰鮐也

**从魚與聲** 徐呂切 五部  
**鮐魚也** 比近而不言為一

**連聲** 力延切 十四部  
**鮐魚也** 敷羈切 古音

**魚也** 廣雅鮐鮐也謂鮐亦名鮐鮐之類也

**从魚幼聲讀若幽** 廣雅玉篇於堯切 三部按

**从魚付聲** 符遇切 古 工 鮐魚也 鄭注大都明都鮐魚今

**从魚至聲** 仇成切 十一部  
**鮐魚也** 常食也

**从魚晉聲** 今

**从魚晉聲** 今

**从魚晉聲** 今

**从魚晉聲** 今

**从魚晉聲** 今



資昔切十六部按或作績責頭魚也此即今人謂鰻  
聲亦十六部也或作鯽非是鯽魚也  
與鱧鱻鯉皆不同類篇云鯽魚也  
小銅也此用郭注爾雅語鯽魚也  
亦二篆相比近而不言為一鯽魚也  
蓋許於此等在疑信之間鯽魚也  
也郭注釋魚曰鯽俗鮎而大白色按今江中多有之俗謂  
清檢一曰濁檢清水出雙濁水出鮎常鯽魚也  
以二月八月取華陽國志雙鯽為鮎鯽魚也  
五部鯽魚也  
部之鯽魚也  
者為鯽魚也  
受之鯽魚也  
胡瓦切鯽魚也  
十七部鯽魚也  
揚也揚各本从木者誤魚麗傳曰鱮揚也陸  
疏曰今黃頰魚也似燕頭魚身形厚而

長六頰骨正黃魚之大而有力解飛者徐州人謂之揚按山海經之鯀郭云黃頰魚也  
切十部鯽魚也  
部之鯽魚也  
頭與身正半口在腹下亦與陸璣所說鯽魚也  
鮎狀正同鯽今字作鱮見陳藏器本艸鯽魚也  
古曰今俗傳曰伯牙鼓琴鯽魚出聽傳曰者諸書多有之  
語讀尋鯽魚也  
或作鯽魚或作淫魚或作潛魚皆鯽魚也  
由聲近傳意謂大魚耳淫者大也鯽魚也  
誤刺魚者乖刺之魚謂其如小兒能緣木史漢謂之人魚  
釋魚曰鯽大者謂之鯽郭云今鯽魚似鮎四脚前似彌猴  
後似狗聲如小兒啼大者長八九尺則多名鯽按此魚見書  
傳者不下數十處而人不之信少見則多怪也余在雅州  
親見之廣雅鮎鯽也亦謂鯽魚也  
此集韻有鮎字刺之俗鯽魚也  
也五雞切鯽魚也  
十六部鯽魚也  
十一篇下  
從魚兒聲形與聲皆如小兒故  
從魚習聲從魚習聲







鰻者以其偃額也偃者仰也玉裁  
按鮓也乃鮓也之誤妄人所改也

**从魚晏聲** 於轄切 十四部

**鰻或从匳** 今經典皆作 大鮓也 从魚弟聲 此字詩爾雅

易譌也山海經傳曰今亦呼鮓為鮓字林曰青州人呼鮓

鮓郭注爾雅曰鮓別名鮓江東通呼鮓為鮓蓋鮓鮓鮓三

形一字同大兮反而鮓則別一字別一音不當合而一之

杜兮切 鮓魚也 从魚賴聲 洛帶切 十五部

類篇謂即小魚 从魚替聲 鈕箴切 七部

鳥紅切 鮓魚也 从魚召聲 戶賺切 八部

大口細鱗有斑文即今人所食之鮓魚也而釋魚鮓鮓鮓

歸郭云小魚也似鮓子而黑俗呼為魚婢江東呼為妾魚

羅端良以今之彭皮當之玉裁謂鮓音同婦鮓鮓音近鮓

鮓音近鮓婦即今俗謂之鬼婆子是也非別有細魚鮓音

章酉 反非 从魚厥聲 居衛切 十五部

魚也張守節曰稊小魚也按鮓是魚之名故小 从魚取

人謂之鮓生師古於漢書鮓生教我服虔曰鮓音淺鮓小兒

聲也淺鮓漢人有此語通作鮓釋名奏者鮓也鮓狹小之

言也又盾約脅而鮓者曰陷虜淺鮓即 鮓魚也 今人

淺鮓俗人不曉乃讀為音淺句絕矣 鮓魚也 鮓魚也 所食

之黃鮓也黃質黑文似蛇異苑云死人髮化其字亦作鮓

俗作鮓或段鱣字為之如楊震傳鳥銜三鱣是也各本此下有

是也或段鱣為之如楊震傳鳥銜三鱣是也各本此下有

皮可為鼓四字由古以鼉皮冒鼓鼉鱣皆从單聲古書如

呂覽等皆段鱣為鼉淺人病讀古書率余妄增不知字各

有本義許書但言本義則此四字可增於鼉部而不可贅

於此也 从魚單聲 常演切 之 鮓魚也 隋煬盡貢四方海

今刪正 从魚單聲 十四部 鮓魚也 錯幾盡貢四方海

按今江浙人所食海中黃花魚乾之為白鮓即此魚也一

名石首魚首中有二石許云出葦邪頭國者蓋許據所見

十一篇下

鮓











有沙堪措木如木賊蘇頌曰其皮可飾刀靶按其皮可磨錯故通謂之鰈魚音措各切有鱗鰈有橫骨在鼻前如斤斧形者也出入鰈子朝出求食暮還入母腹中者也淮南子鰈革犀兕為甲冑中山經有鰈魚郭云即此魚中庸龍鬣鮫龍

本又作蛟 **从魚交聲** 古肴切 **海大魚也** 此海中魚取

鯨羽獵賦作 **从魚亘聲** 渠京切古 **春秋傳曰取其鱣鮓** 宣

京大也 **从魚骨也** 故其字从魚與骨部 鱣字別而骨

謂之丁魚腸謂之乙魚尾謂之丙今益之 **从魚夨聲** 古杏

音在 **从魚甲也** 甲者鎧也魚鱗似鎧亦有 **从魚夨聲** 力

切十部 **从魚臭也** 魚氣也與肉部 勝 **从魚生聲** 桑經切

**品木 鮓臭也从魚臬聲** 鮓遭切 **周禮曰膳膏臠** 按此六字

先鄭說同然則許所據周禮不作膳膏臠與鮓同義

**魚臠** 臠也 每魚臠可矣公食大夫禮牛鮓注曰內則

也臠而切之為臠更細切之則成醬為鮓矣鮓者臠之取

細者也牛得名鮓猶魚得名臠也鄭曰今 **出蜀中** 謂魚醬

文鮓作鮓按鮓是段借字說文有者無鮓 **出蜀中** 獨蜀中

**有从魚旨聲** 旨夷切 **一曰鮓魚名** 鮓魚名當作鮓魚也三

**遺其母即內則之魚** 南方謂之鮓北方謂之鮓 此一說也

荆州之鮓魚然 **一曰大魚為鮓小魚為鮓** 此又一說也



煮也之今下併  
依廣韻移併

魚今聲  
祖慘切古音在七部廣韻昨

魚也鄭以為於燻室乾之非也鮑於業反按玉篇作衰魚皆

當作泥耳燻室乾者本不臭也鮑於業反按玉篇作衰魚皆

鮑腐也埋藏淹使腐臭也

行紆行者  
考工記梓人注曰連行魚屬紆行蛇

郎丁切古音

鼉魚馬部駮下云色似鰕魚驛下云文如鼉魚郭注爾雅

云今青州呼鰕魚為鮑皆其證鰕篆是此物正字不訓以

鰕魚則駮之似鰕魚鮑之狀似鰕為似何物乎沉鰕篆之

下緊接鮑篆釋云大鰕鮑為今之大鰕無可疑者若如谷

本則鮑不為大鮑乎由釋魚有鮑鮑之文郭曰出穢邪頭

國與說文鮑解同淺人遂改鮑篆之解為鮑也

文之例以類相從鮑果是鮑則鮑篆必次鮑篆後不次鮑

篆前至於物有同名異實者如爾雅鮑三見鮑大鮑則今

之蝦也鮑則穢邪頭之魚也鮑大者謂之鮑則今有

脚之魚也而皆謂之鮑豈可合而一之乎鮑篆者長須水

蟲之正字古亦借瑕為之凡段聲如瑕

鰕等皆有赤色古亦用鰕為雲報字

聲乎加切古音在魚部

魚大者為鮑鮑吳

都賦曰翼鮑鮑

互作鮑郭云海魚也似鮑而大鱗肥美多鱗今江東呼其

取大長三尺者為當鮑鮑音胡按集韻類篇模韻鮑字注

云吳人以為珍即今時魚尋釋郭注誠謂時魚也時魚七

之作鮑或作鮑廣韻亦曰鮑似鮑似鮑肥美江東四月有之

但依許氏立文之例求其義自鮑至鮑六字皆字从魚而

實非魚者故殿於魚部之末如蠅蠶鼃鼃必居尾贏驢



駢駢必廁馬後也然則許說為何物不可知而必與郭說異亦猶鱖刀鄭云蓮物郭乃云薺魚互俗作鮓蓋非是當是置之省置者  
**从魚咎聲**其久切三部按字林作鮓鮓鮓鮓乃鮓鮓字之互譌耳而五經文字乃云鮓其救反又音洛洛乃鮓音鮓豈有洛音哉凡五經文字可議處類此○釋文云字林作鮓  
**大貝也**貝海介蟲也居陸名焱在水音洛今洛譌格  
**从魚**故爾雅介蟲皆入釋魚  
**亢聲**傳曰散宜生得大貝如車渠車渠  
**从魚**車網也車網者輶也江賦字作蚌  
**从魚**皆入釋魚  
**一曰魚膏**別一  
**讀若剛**古郎切十部  
**从魚**蚌也蚌者蜃屬廣二分有一小蟹在其腹中崎曲岸也其中多結故以名亭按此名瑣結瑣者小也結之小者江賦瑣蚌腹蟹注引南越志曰瑣蚌長寸餘大者長二三寸腹中有蟹子如榆莢合體共生皆為蚌取食  
**从魚吉聲**巨乙切十

二部文選  
字作蚌  
**漢律會稽郡獻鮓醬**二斗  
廣韻斗誤升小徐本  
斗  
**魚名从魚必聲**毗必切按自鮓至鮓十篆蓋皆魚子自鮓至鱸皆魚名自鮓至鮓皆泛言魚之體魚之用自鮓至鮓皆字从魚而實非魚者至此而魚部畢矣不當又舉魚名及魚之狀兒故知必淺人所增也釋魚云鮓鮓系一魚二名儻許錄鮓字便當與鮓相聯由許時爾雅本無鮓字但作必  
**魚名从魚瞿聲**九遇之  
**魚名从魚**必則例不錄  
**侯聲**平鉤切按吳都賦鮓鮓當是本作侯鮓故與王鮓相廁於鮓  
**骨耑脰也**从魚周聲  
**魚名从魚**篆之上  
**然鮓鮓**从魚卓聲  
都教切按詩南有嘉魚也名何  
罩張教反此儻詩作鮓鮓不言其義篇韻皆不載其字大徐云都教切者非唐韻有此字此音乃傳合毛詩音義為



此音耳集韻類篇效韻亦無此字惟覺𩺰鱣鮪鮫鮫从

韻有此字訓曰魚名蓋其可疑如此𩺰鱣鮪鮫鮫从

魚友聲補北末切按毛詩鱣鮪發發傳曰發發盛兒音義云

不言其義篇韻皆無𩺰鱣魚出東萊从魚夫聲甫無切

鮫字其可疑如此𩺰鱣魚出東萊从魚夫聲甫無切

當作鮫𩺰鱣魚出東萊从魚夫聲甫無切

鱣魚𩺰鱣魚出東萊从魚夫聲甫無切

魚𩺰鱣魚出東萊从魚夫聲甫無切

鮮明鮮新字皆當作鱣自漢人始以鮮代鱣如周禮經作

魚煎食曰五侯鯖煎食作煎肉者誤謂以新魚為肴也周

禮獻人辨魚物為鱣鼈鄭司農曰鮮生也鼈乾也詩思文

正義引鄭注尚書曰衆鱣食謂魚鼈也引申為凡物新者

之稱獸人六畜六獸六禽亦稱鱣鼈史言數見不鮮許書

玼下云新玉色鮮也黨下云不鮮也其字蓋皆本作鱣凡

鱣則謂其死者死而生新自若故曰不變

鱣注作鮮是其證至說文全書不用段借字而玼从三魚

下黨下亦皆為淺人所改今則鮮行而鱣廢矣

相然切不變魚也也字今補此釋从三魚之意謂不變其

十四部不變魚也也字今補此釋从三魚之意謂不變其

生新自若故曰不變

鱣則謂其死者死而生新自若故曰不變

鱣則謂其死者死而生新自若故曰不變

鱣則謂其死者死而生新自若故曰不變

鱣則謂其死者死而生新自若故曰不變

鱣則謂其死者死而生新自若故曰不變

鱣則謂其死者死而生新自若故曰不變

文一百三 重七

魚二魚也此即形為義故不言从二魚二魚重而不竝

吾吾不如鳥鳥韋注吾讀如魚韓文公詩用魚魚雅雅豈

即本國語乎从二魚與从三魚不同三魚謂不變其新二

魚謂連行可觀凡鱣之屬皆从鱣此部者以有灑字从鱣

也搏魚也搏舊作捕今正搏索持也漢人用搏字多

魚此與取鼈者曰鼈人取獸者曰獸人同也左傳公將如

棠觀魚者魚者謂捕魚者也呂氏春秋淮南鴻烈高注每

鱣則謂其死者死而生新自若故曰不變

鱣則謂其死者死而生新自若故曰不變

鱣則謂其死者死而生新自若故曰不變

鱣則謂其死者死而生新自若故曰不變



云漁讀如論語之語讀如相語之語尋其文義皆由本文  
作魚故為讀若以別諸水蟲周禮音義獻本作魚又音御  
御音卽高氏之語音也然則古文本作魚作蠶蠶其籀文  
乎至小篆則婚為漁矣周禮當从古作魚人作鮫者次之  
作獻者 **从蠶水** 必从蠶者捕魚則非一魚也蠶水之  
非也 **文灋从魚** 後篆文者亦先 **文灋** 居切五部

文二 重一

**燕元鳥也** 各本無燕燕二字今補下曰燕燕也  
齊魯謂之乞佳部 燕下曰燕周者燕也

**布被** 故以北 **枝尾** 與魚尾同故 **象形** 於旬切 **凡燕之屬皆**

**从燕** 像之 **象形** 於旬切 **凡燕之屬皆**

**从燕** 像之 **象形** 於旬切 **凡燕之屬皆**

文一

**而登天秋分而潛淵** 二句一韵毛詩蓼蕭傳曰龍寵也謂

發同謂龍為豔 **从肉** 與能 **肅肉飛之形** 肅肉二字依韵

和之段借字也 **从肉** 與能 **肅肉飛之形** 肅肉二字依韵

理不完六書故所見唐本作从肉从飛及童省按从飛謂

以飛 **童省聲** 謂也力 **凡龍之屬皆从龍** 龍也 **龍** 雙聲

**从龍** 龍聲 **龍** 龍兒 **从龍** 今聲 **龍** 龍也 **龍** 龍也

龕文選注引尚書 **从龍** 今聲 **龍** 龍也 **龍** 龍也

韻今音入八部 **龍** 龍者脊上龍龍也 **龍** 龍也







部 告非相章也 韋各本作違今正相章者相背也故从非

一也猶分之 从非告聲 音苦到切古 隸 陸牢謂之獄 五字

合之皆曰離 本作牢也 二字今依韻會本訂牛部曰牢者閑養牛馬圈

也引申之凡閑罪人者曰陸牢即夏均臺殷羨里周園土

秦囹圄漢若盧也法言曰狴狴使人多禮字 所曰拘非也

作狴猶鄉亭之繫曰狴狴廷曰獄字皆从犬

从非 說从非 陸省聲 邊今切十五部

文五

凡疾飛也 引申為凡疾之偏故撞下 从飛而羽不見 飛

羽不見者疾之甚也此 凡平之屬皆从平 平回疾也 轉

亦象形息晉切十二部 之疾飛也 引申為瑩獨取裴回無所依之意 从平營省聲

或作瘳作景作嬛毛傳曰景景無所依也

渠營切 十一部

文二

二十一部 文六百八十五 重六十三 宋本二

凡九千七百六十九字 已上十一篇分部及篆文重文及說解字之都數也

說文解字第十一篇下







