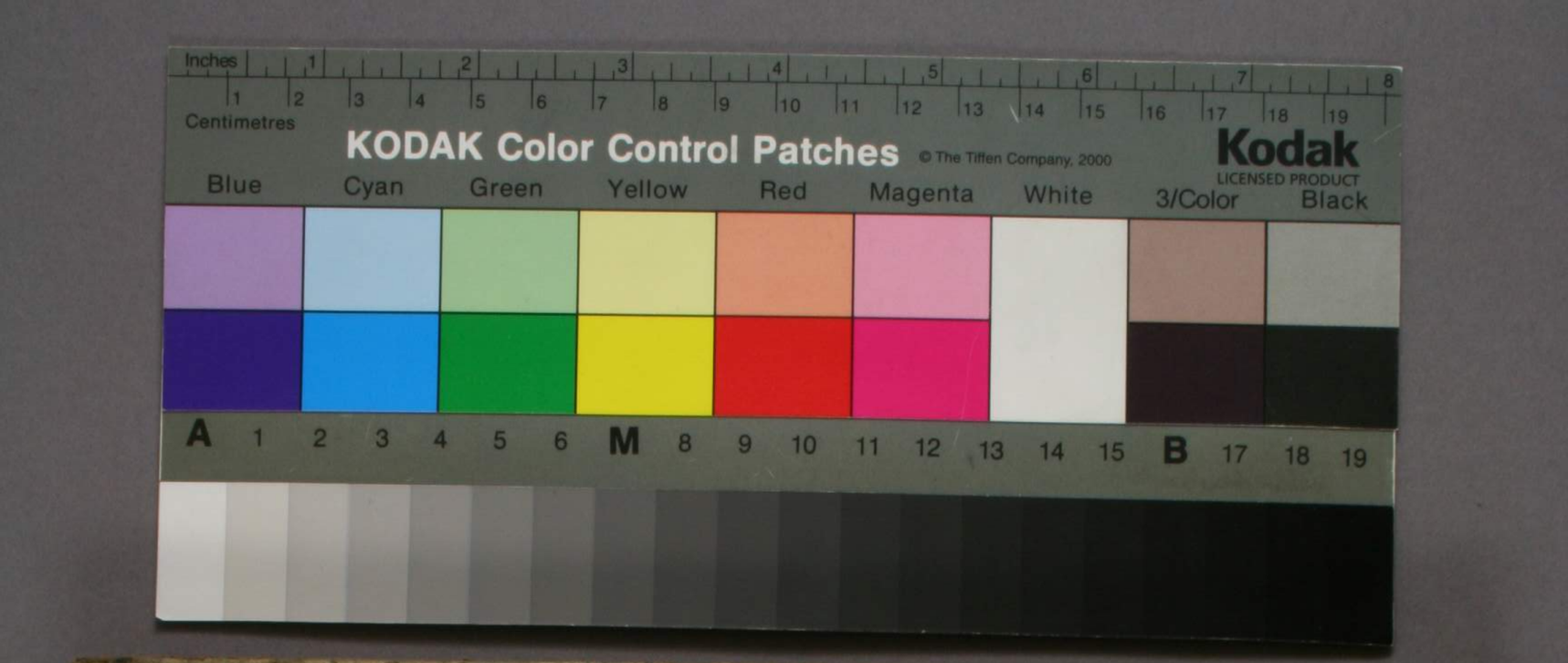
Inches
Centimetres
KODAK Color Control Patches
© The Tiffen Company, 2000
Kodak
LICENSED PRODUCT
Blue
Cyan
Green
Yellow
Red
Magenta
White
3/Color
Black
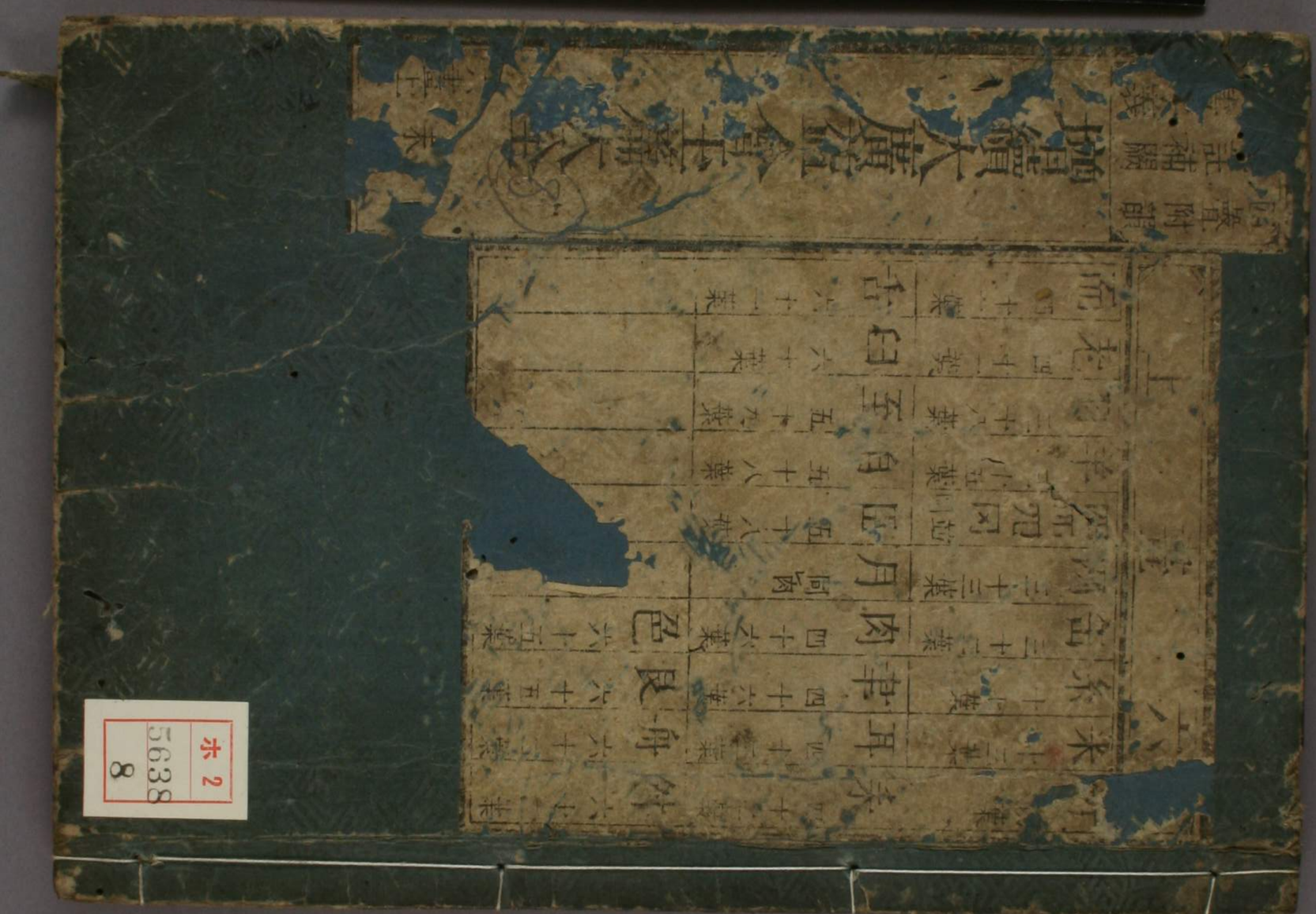
ホ 2
5638
8

六畫上

竹 初葉
米 十三葉
糸 十七葉
缶 三十二葉
网 三十三葉
四皿兜冈 竝同
羊 三十五葉
羽 三十八葉
老 四十一葉
而 四十一葉
耒 四十二葉
耳 四十三葉
聿 四十六葉
肉 四十六葉
臣 五十八葉
自 五葉
至 五十九葉
臼 六十葉
舌 六十一葉
舛 六十二葉
舟 六十二葉
艮 六十五葉
色 六十五葉

竹部 〔竹〕 小 屋說文冬生草也譜云類六十有一陸佃云竹六十年一易則華實而枯死實落又復生六年成種又孤竹国名史記注在遼西亦姓 車 孤竹特生者又孫竹枝根之末生者又隂竹生于北山 補 又錦竹草名似竹而斑又屋許竹切與築同 二 〔竺〕 小 屋張六切天竺西域国名在月氏東南去長安九千八百里又姓又丁木切竺厚 沃冬毒切地名厚也或作竺又作篤 〔竻〕 字 㝠古文筋字 三 〔笄〕 字 又竺牘古以竹簡為書故曰竺牘 小 タケ 又先經天切竹也 䈁 ミツカケ 古案切衣架也 〔竿〕 小 長四尺二寸世本隨作竽或作竽 〔笈〕 補 竹名 四 〔笐〕 字 宕同䉶 〔笑〕 字 喜而解顏啓齒也 成 歐陽曰俗从犬非 〔笏〕 和 四声字苑云笏音忽俗云尺手 板長一尺六寸闊三寸厚五分也 小 月 說文公及士所搢也廣五品官所執天子以玉諸侯以象大夫魚須文竹士竹木一云佩也古笏佩之揔名忽也有事記其上以備忽忘也又吻武粉

増續大廣益會玉篇大全卷第六上 六畫

竹部

六畫上所出字舊本二千二百有四十八字
増續所出字二千都合四千二百四十八字

竹 チク タケ 屋知六切竹木也說文作𥫗

二

竺 アツシ 沃丁沃切厚也又屋音竹

竿 カゴ 洄佃項切竿函也

竻 タケノ子 職盧得切竹根也

笂 キ 支古文箕字

笁 セン 穿切竹折 先支 ヲレタケ

笅 キ 几切竹也 タケ 䰽魚

三

笄 キ 支同箕

竽 カン サホ 寒公安切竹幹日竹竿

竽 ウ 虞羽俱切三十六簧樂器也

笔 ヨク タケノチハ 職余織切竹索也

笈 サ タケ 馬初雅切竹也

笆 ナ タカムシロ 紙丘巳也

笎 ホウ 東同蓬

笋 シ 支祖此切笙別名也

笹 チ 支與篪同

笉 ウン 吻手粉切笈也

笁 ウ 虞同竽

竺 トク 屋郎竹字又沃

笓 ホウ 陽同芒

四

笐 カウ 陽姑郎切似琴有絃

笊 サウ イカキ 效爪校切笊籬也

笑 セウ ヨロコブ 嘯私召切喜也亦

門 ホ2 號 5638 巻 8

昭和27年5月6日 今田介寄贈

切筥ㄧ小手箱笛皃図。文弗切箟ㄧ竹密皃 〇笒 字竹名 〇笆 字判竹圓以盛穀也俗作囤非 集多旨 宛徒損切遵也 〇笏 補竹名 〇笠 竹名 〇筊 字又園 補極葉切桴藏如此讀長竹 小葉極葉切說文驪上負也本作极徐按今人為木状以跨驢者以負載物即古之极也极之言岌也今作极ㄧ即ㄧ字古人多言負ㄧ謂自負之 〇笄 字齊俗笄字 〇笍 ムチ 字羊車騶箠也箸箴其端長半分 類 齊儒稅切竹名 〇笆 〇笓 字㕁邦加切注同又竹籬編竹圍之即俗所謂ㄧ籬 〇笶 〇笮 字竹也 〇笓 字齊與篦同去髮垢者 〇笅 字小簫十六管 五 〇笶 タカシナ 補籃缸劒切注同 〇笮 字竹也 〇笭 タケ 字竹也 〇笘 字籃矢廉切注義同 〇筸 タケトモツチ 字鳳答也即竹笥又覆舟篷也

節 谷切 竹名 長竹

笑 許切箟良 齊他 笏 提也手執者 呼骨切 笒 切ㄧㄧ笑皃 韻七忍 笉 輸切竹也 韻余

笹 コメカゴ 混徒本切篅ㄧ盛穀器 笡 ツナマキ 暮胡故切可以收繩也 笱 タケ 杏欺求切竹也 笠 タケ 紙脂市切竹也 笈 キフ

筐 フハコ ヲヒ 沿楚洽切 緝 奇立二切負書箱也 笇 カゴ 亦竹器也 笄 カンザシ 齊古奚切簪也婦人ㄧ冠 笎 タケ 元語袁切竹也

筣 小車具 笆 馬補雅切竹有刺 笕 タケ 厂下切竹也 笻 タケ 東丑弓切竹名 笒 ノシ 東之公切

筂 ナラブ 寘毗利切次也又支稗支切脂亦雜二切 筊 フエ 肴胡交切管也 笋 タカンナ タケノコ 麻五加切竹初生筍也 笍 屋盧

笒 竹名 笲 删同 筭 ヤナ 宥虎放切魚具 笏 カゴ 陽府良切竹器 笧 紙上紙切竹名出南方 笓 蕭同 笔 寘筆字 笄 之居之切竹名 笎 暮與同 筊 ウツ 屋普木切打也亦作朴 笑 紙式軌切

笙 笙同 五 笖 ワナ ゴキ 魚丘於切山谷遮獸又飯器 笑 ㄧ無他也 儀於非切 笁 器織ㄧ亦作杼 豆與切竹

又篴篠竹席郭璞曰江東謂篴篠直文而麗者為ㄧ斜文為籧篨ㄧ名符簹或用篖盧織又姓 〇筀 ムチ 字 補 〔筍〕笹也又橋名又諸覽有烏ㄧ山又韻ハコ。得按切笞也 成 モツ 濟多簡切持也答也 〇第 又賈支義切義同 〇笮 ゼニルスミヤス ノキイタ 字 〔酒〕迫也疾也又屋上板又藥 タケツヅラ 與笔同竹索也又姓 又〔醴〕ㄧ酒器也 小 レボル 隔盪也 〇笠 カサ 成 蓑ㄧ又笞ㄧ無柄曰ㄧ有柄曰簦又ㄧ澤呉松江名 〇笨 ウツロ ワトシ 字又恩步悶切粗率也晋書豪章太守史籌肥大時或曰為ㄧ伯宋書王微傳亦有廣ㄧ之語 〇笯 字又暮奴故切義同 〇笿 イヒシタミ 詳 清離呈切ㄧ箵小籠又 韻 クルマノトマ カマリ 音領 也又ㄧ箕車中筵 〇笛 字說文七孔 〇篪 サカ子 筩也羌ㄧ三孔 唐 洽胡甲切竹名 タケノモヅナ 字又合 與䋁同纜舟竹索也 〇笮 タケ 字竹也 〇筭 按筭筭字之誤也注字誰誰之烏焉也筭見上 〇笙 字大ㄧ十九簧小ㄧ十三簧女媧作ㄧ又 〇筒 桃ㄧ竹席也 字竹器圓曰箪方曰

笹 先相然切竹名 笭 東都宗切竹名 筈 ムチ テフ 巢丁協切折竹箠也 笪 トモツナ 韻丁但切答也 笪 タカムシロ 曷丁達切篠也

筬 サカ子 霽七夜切逆根也 第 ユカ スノコ 紙莊几切牀箐也 笢 古皮字 支平悲切 笧 セバシ スボシ タス エビラ 陌乂格切矦也 歷也矢箙也亦作筂又 禡

筮 コス 爪乍切ㄧ酒也 笠 カラカサ タケノコカサ 緝力及切簦ㄧ也篛ㄧ 笨 タケノヲ 本切竹裹也 混蒲 笯 トリカゴ トリコ 麻女家切 乃胡二切籠ㄧ也 虞

筹 レイ カゴ フナドコ 青力丁切籯也籠也舟中牀也 笛 フエ テキ 錫徒的切七孔筩也 笰 タフ コキリコ 臘切竹相擊 笭 合都 篰 ㄧ 軫施忍切竹名

笑 紙式氏切俗矢字 筭 ヨハン 翰 如琰切竹弱也 筣 支虛誰切箟魚具 笞 ムチ 之五之切擊也箠也 笙 セイ シャウ 庚音

筸 ハコ 真思吏切作盛飯方器也 箟 タケクラハカス 軫七恐切竹表也 笯 タカシナ 紙知委切竹生筍 笈 ハヅ

笮 アミ 未普末切箟也 竽 タケ 虞戸烏切竹也 笳 テフ 葉乃協切竹ㄧ也 笳 ヨサ コマブエ 麻古牙切卷葭葉吹之 笛 カリ ヤマラ 早同 鞾又旱公

丨古説文飯及衣之器也〇筐 字竹膚切也〇笯 類[支]音以笥也〇筡 字丨筆竹名皮白如霜大者宜為篙 詳ハコ。竹丨ハ小箱也〇笳 字胡丨胡人巻蘆葉吹之樂書似觱篥而無孔後世鹵簿用之〇笴 字又[哿]喜我切義同又[晧]古老切地名太白詩明月白丨跛〇笪 字實中竹〇笲 字[刪]符艱切竹器所以盛婦贄棗脩者又[産]甫版切義同〇第丨故曰丨丨初学記出不由里門而大道者名曰丨丨爵雖列侯食邑不滿萬戶不得作丨又佀也〇第亦輿輦後謂之丨郭璞曰以韋鞔後戶也 詳ヤ博雅箭也又[末]ホンヌル。方味切削尖令漸細也〇笵 ノツトル。カタ。ツチ 字法也通俗文規模曰丨以土曰型以金曰鎔以木曰模以竹曰丨廣ハ常也式也〇䈏 字[没]當没切義同〇符 タスクル。アハス。シルシ。アラハス 字又丨者輔也所以輔信也又合也驗也證也又姓〇筈 ヤナ 類[魏]公上切簸也〇箣 ハカリコト 補與謀策之策同〇笴 唐丨扇縣名 六〇筌 字

笴 カン クレタケ [單]古酬切竹名
笲 ヘン カゴ [覈]蒲變切竹器
第 テイ ツイデ ツイヅル ツイデシナ [霽]徒計切排次丨也
笰 フツ クルマノスダレ [勿]甫勿切車後丨也
笓 タケ [紙]茲耳切竹也
笵 ハン ノリ [豏]音范揩式也與範同
笛 ナツ タカンナ [質]丁律切筍也
符 フ ワリフ [虞]父于切丨節也契也
笆 ハ [支]同笆也
筏 バツ ドジョウスクヒカゴ [末]莫撥切捕鰍竹器
筋 ケン スヂ [願]渠建切與腱同筋之本也
笙 ナツ コトヂナ [麌]音杜樂器所以調弦
筑 チク [屋]筑字之省
箇 ソク タケクトモツナ ツクラフ [洽]氏洽切維舟竹索一曰補離也
笟 コ タバヌル [模]與箍同以篾束物也
笣 ハウ タケ [肴]班交切竹名
笏 アウ タケクフシ [效]於教切竹節
筶 コ カハタケ ニガタケ [姥]孔五切竹名
笤 テウ タケハキ [蕭]苕聊切丨帚
笧 サク [陌]古冊 字又[諫]
切籬丨 テガキ。所晏
笩 イ トビアガル [泰]蒲害切丨丨ハ飛揚也
笱 コウ ウヱ [厚]舉偶切竹器承梁之空以取魚者
笮 ハク [陌]傍陌切竹名皮白也
笍 セイ トガル [霽]儒税切鋭也
笮 サク [陌]與笮同
六
筃 ソクリ ヲギヌフ [霽]支例切以竹補鉄也
筌 セン ウヱ [先]且緣切漁具捕魚笱
笴 カウ

ヤナ。フシヅケ。取魚竹器或曰積柴水中使魚依而食一曰魚笱〇筏 フネ ウキ 成説文海中大船一曰海中大木又桴也方言篺謂之丨編竹木浮所以運物南土名篺北土名曰丨 小[月]大曰丨小曰桴〇筈 字箭本受弦處句會丨會也謂與弦相會也〇等 ヒトシ ナラビ シナ ヒトツ ハカル 字齊也比也又丨級也又候待也又称輕重也〇筋 字又姓 類俗作觔或作肋〇筎 字刮取竹皮為丨〇笙 タケヅナ 字竹系〇筅 字[銑]同筅〇笮 セバシ 亦屋上薄謂之丨笮屋笮疏屋上薄一名丨今謂之屋笮也〇筐 補[懸]鍇 字飯器方曰丨圓曰筥 玉[鏡]頊丨ハ稀屬易盛之器也〇笅 字又[巧]古巧切義同〇筍 磬橫木曰丨又[陽]與簨同〇筒 小[送]說文通簫也通作洞又[東]ツ、徒東切竹名吳都賦竹則桂箭射丨〇筃 クルマノトチ。字車重席〇箬 カゴ 字或曰盛箸籠〇筑 小説文以竹曲五絃之樂也樂書頭細腰圓以竹鼓之如擊琴然一曰丨形如箏無刻其頸而握之廣均似箏十三絃以頸築

タククサカ子。[庚]胡庚切丨簹竹笪也
笏 フン タケキル [吻]武粉切截丨竹也
笝 チウ [東]直衆切竹名
筏 ハツ イカダ [月]布達切筏也又[月]音伐
筈 クワツ
ヤハズ [曷]口括切箭丨
篪 チ [支]同箎
筀 ケイ [霽]古惠切竹名傷人則死
等 トウ タグヒ トモガラ [拯]都肯[隨]都怠二切類也輩也
筋 キン スヂ [文]居勤切
肉之力者周禮瘍醫以辛養丨
筸 タケ [鍾]如鍾切竹也頭有文
篥 [麻]同築文[果]徒果切竹名
筎 ジョ タクアヘ ハタ [魚]汝余切竹丨ハ以塞舟
笻 カウ イカダ [江]古紅切筏也
筅 セン ハヽキ [銑]蘇典切丨帚也
箷 サク [陌]古冊又冊
筅 ユウ ノキグチ [魚]餘昭切又[嘯]餘昭二切屋危也
筐 キヤウ カタミ ハコ。[陽]去
笿 ラク カゴ [藥]力各切籠丨ハ竹器也
筊 カウ [肴]胡交切小簫 又タケヅナ。竹索
筍 シユン タカンナ タケノコ [軫]先尹切竹萌竹芽也
筒 トウ
方曰丨
王切[錫]丨
筱? フエ [送]音洞簫無底又[東]音同
笝 イン タケ [真]於人切竹也
箒 テフ タケ [葉]尼輒切竹也
筆 ヤウ [陽]余良切竹名
筵 ニン ヒトヘタカムシロ。[寢]音任單席
笛 キヨク エビラ [沃]去玉切養蠶具
筝 コウ サカヅキ [送]古弄切格丨也
筑 チク [屋]張六切樂器名
筌 セン タケ [之]尺之切丨竹也
筞 シユ

之故謂之丨卜又仲六切水名出房陵漢有丨陽縣或作𥯠〔筸 ホ。 字 竹名〔筿 字 搽篗也〔筆 字 所以書也楚謂之聿呉謂之不律燕謂之弗秦謂之丨〔策 フダ。ハカル。メドギ。ハラツル。 字 編簡為丨古者告命皆有丨大事書之於丨小事簡牘而已又籌也又蓍也又射丨對丨漢書音義作簡丨

筆 ヒツ フデ 質 碑密切不律也 ムチ 虞 充俱切丨策也

策 サク ムチ。ハカリコト 陌 楚革切馬箠也又謀也

篗 エイ ヒキカヘス 霽 移世切合板際也

箆 キ ノミトリ。シラミトリ 支 居宜切蟣虱批具也

筭 ヤウ 漾 笄字

箕 シ ヤノダケ 東 如融切小竹可為矢

筭 セン タケグシ 銑 昌兗切以竹貫物

筎 レイ

ハカル 霽 力霽切籌也

笓 タケカハゴ 皓 力皓切竹為器北方多以柳條為之

筇 キョウ ツエダケ。ツエ 冬 渠容切竹名可為杖通作邛

筟 カウ カハゴ 皓 苦浩切丨笓

竹木為器

筅 チウ タケクトガリ。 囲 丑用切竹尖也又 東 音充義同

笄 ケイ 霽 笄本字

答 タフ タケクトモツナ。コタフ。コタヘル。ムクフ。シカリ。アタル。 合 得合切竹皆也又對

編也報也膺也

簗 ムチ 麻 陟瓜切箠也

笠 リフ 緝 力入切簦也? 屈 奥箲同見秋藏郷字

簧 イヨ 魚 羊居切黒竹

箲 セン 先 箲字省文

筆 シュン

然也當也

篦 リ? 心準切箴也

箕 ニン 同上

筑 チク 屋 與筑同又 沃 其玉切水名

篎 チク 屋 同 筑

七

箸 サク タケツナ 藥 才各切竹索又作笮

筋 チヨ

ハシ。 御 直據切與箸同

筳 テイ ワリタケ。カンザシ 青 徒丁切小破竹也小簪也

筦 クワン クダ 旱 古短切筦也

箸 キン 軫 同 箘

筝 リツ ハヅキユミ 質 呂恤切丨丨

難問例置案上在試者意所取而答之謂之射丨若夫録政化得失顯而問之謂之對丨又丨ト

落葉声〔箆 ヒク。ノバス 字 長也〔答 アコスル。 類 合也切合也亦作荅 七 〔筰 字 竹索西南夷尋之

以渡水故因號曰筰丨今益州有丨橋以竹索為橋曰繩橋又 陌 セヽル 側格切迫也 補 ヒキシボ 〔 昔 秦

背切引舟竹索〔筋 字 匙丨食所用也 字 珠 ハサム 挾也〔筵 クダ 字 維絲筦也又楚人結草折

丨ネ 丨日丨箄 集 ヤツバリ。 廻 徒鼎切屋梁也〔筦 字 董仲舒傳鍾鼓丨弦東方朔傳以丨窺天又姓

〔箴 メドキ 字 陌 丨筮丨也又 葉 洽 ハサミアゲル 挾举也〔管 カタミ。イチツガ 小 説文箱也小尓雅把謂之

秉ハ四日丨十丨日稯十稯日秅儀禮注疏四秉曰丨此秉謂刈禾盈手之秉丨𥢶名三禮圖云丨

圓受五升盛饔飧之米致於賓館説文飯牛器也〔筥 タケ 小 又杜詩柴門空閉鎖松丨丨是印指

丨丨為竹也〔筬 ヲサカマチ 字 丨筐織具〔𥲡 字 又覚於角切竹名〔箾 ワル 字 分竹也一云分

契〔箶 字 先 東然切大簫也尓雅大簫謂之丨郭璞曰編二十三管長尺四寸 ▲ 按 尓 作言〔笄

字 𥳑同𥰭〔箊 字 寘 支義切注同 洽 亦作𤿡〔篭 字 又竹名〔篺 字 支 取魚竹器又 紙 義

同又 霽 必弊切輪丨丨輪外兩邊有二重護牙者謂之丨丨又 イヒフクミ 甑丨也所以蔽甑底〔篠 小 遵

同都切説文折竹筤箭以射鳥

也尓雅曰簡丨中注

云言其中空竹類又圓日

𥳑陳如切草名尓雅丨ト

義同又タケノカハ丑居

竹筬名也 霽 ツエ。他

計切胡竹名也杖也

〔篁 字 清 直貞切也竹器

筵也又 徑 丨車中

筵也〔箣 字 寘 竹

名〔篔 スナホ 字 質 以竹

朴也又 紙 ツヽム。タバヌ。致遍水

慎也又正也見秋藏蒔也切

〔筍 字 又 覚 蒲角丨日丨也

筴 サク ハカリコト 陌 楚革切謀籌也又 葉 ハシ。古脇 洽 古洽二切箸也

筲 エン ラウタケ 霰 烏縣切竹名

筥 キヨ イヒバコ 語 九呂切盛穀器

筠 イン タケノカハベ。 眞 有旻切竹青皮

箴 セイ 清 時盈切竹名

筋 ハク フシナル 覚 伯角切手足節鳴或作肑

笨 ホン 寘 步へ利切竹名

篋 キ 寘 其利切竹名

筱 セウ シノダケ。シノ。 篠 先鳥切丨箭也又小竹

筩 カク タルキ 覚 江学切椽丨也

筣 ヘツ ワカツ 屑 兵別切分也

筲 サウ イカキ。ニタミ 肴 所交切キ丨丨

篷 ホウ 東 同篷

管 ケン 元 語軒切管長一尺四寸

筭 サン カゾフル。カズ。 翰 蘇乱切計丨也数也

箖 セイ タカムシロ 霽 之厲切簟也

篦 ビ ハキ 尾 亡匪切帚也

篳 ヒツ ウスクヒカゴ 質 必是二切小籠

箊 ト ウツロダケ 虞 達胡切竹中空又 魚 丑於切

筧 ケン コケヒ 銑 古典切

筳 テイ ムシロ 徑 五經切筵也

篗 サ ヲサ 歌 七和切織物也

箬 ゴ 虞 五姑切竹名

登 トウ ツキ 宥 音豆祭礼器也

筮 セイ メドギ 霽

箠 サ 歌 七和切竹名

箣 シ マガキ 支 力之 霽 力二切織竹籬也

質 シツ 寘 陟利切竹器又 質 之日切

笮 サク ヨコシバリ 覚 又

切義同〇〔篔 タカタケ
字 [陽]笙佀云筶ー切
竹也〇〔篇 字 断竹
為ート又[踵]さソ。於龍
切笥室也〇〔笷 集
亦作箹〇〔筑 按 ホ
籾卅作飢注未聞
八〇〔箇 コヨノ 小 説
文竹枚也徐日人言
一ー一枚依竹木而
言之廣分ー数也又
凡也〇〔箔 補 竹名
〇〔箋 字 [藥]與篋同
又[職] タカムラ。竹叢生
也〇〔箄 小 作[羃]集
匃或作箄箹ー 詩 注
李巡日編細竹以為[羃]無竹則以荆謂之楚箳〇〔箐 ユミハル 字 張竹弓弩日ー又[清] 子盈
切答ーハ小籠〇〔箙 字 又竹柴別名〇〔篠 字 又[寝]力稔切鬆也〇〔笄 字 箹也〇〔篴
ツヌ 小 [䌷]主築切又杖也[攴]陟佳切又是為切俱義同 類 [攴]是為切竹名又[攴]音追フニ節也〇〔篪
字 [攴]同篋〇〔鈎 字 同篁〇〔箛 小 說文吹鞭徐日蓋於鞭上作孔馬上吹之呱々然〇〔箈 字

篕 ハコ [洽]胡夾切竹器
筤 カゴ [陽]カ桑切籃也
筟 クダ [虞]無于切筵也
筩 ツツ、[東]徒東切竹ー
篩 カハゴ。

草切奮帯也
[刪]所間 [寒]蘇干二切竹器似箱
笒 サヽスグリ [覃]胡男切ー篋竹實也
簗 [陌]同 策ニ
箂 フヱ [文]語 ...切大笼
筬 カゴ [尤]渠尤切笼籠也

笸 [魂]同 向ニ
笆 サラヒ クサカキ [麻]蒲巴切 歯ノ 一用以取草也
箷 ケズル [塩]丑廉切 剡物使之薄也
箊 タケフチ [麻]以遮切竹籐生臨海

篙 [四]
笞 チ カゴ [支]抽知切竹器
笫 八[葉]質涉切 尓雅小葉
筕 コカ スノコ [岩]莫退切屋簀也
笆 エリ [緝]於及切捕魚竹器
篬 ツ

箸 [洗]與箸同用以漉酒
笲 [笑]弥笑切藥名
筌 [欣]與 笙同
笛 チウ [東]丑中切與笛同草名
篕 ケツ [薛]與笹同
笋 トヽ [清]音丁切舟車

笪 [陽]古 良字
筋 キン [真]與 筋同
篦 ヒ [微]扶微切竹名
笹 ユウ クレ [笑]全笑切屋上篠也
筧 ケン [早]音義 與筧同
笯 サ カニ [歌]倉

何切籠也
築 チク ツクノ [屋]張六切擣也
筱 セウ シノ [篠]先鳥切細竹也
八
箇 カ タケノカズ [箇]古賀切竹枚也又一枚也
箊 ナハ [魚]七

澤也
箴 イキ タケ [職]音 域竹也
篿 タツ ヤナ [双]陟孝[覺]貞 角二切捕魚具
箮 ショク [職]常式 切笙也
箐 ヒツキクルモノ オホヒ [嚴]七見切棺

タケフチ。又竹稼〇〔笵 エビラ 類 [麻]音巴笯也〇〔筲 ステノクダ ツカサドル。カギ 字 說文如箫六孔十二月之音廣雅
象籥謂如笛而小並兩而吹又筆䇳也又去當也又鍵也又ートハ無所依也ートハ見ハ小見也又姓 小
カヌル。礼樂記注猶包也又国名又[寒]古丸切ー人掌舘舍之官又[覃]胡勝切𡏟也 補 [覃]與舘同〇〔箈
注中二日博棊 小 注作博棊韻是也 ヒヾキ又 タカンナ。呂氏春秋注竹筍也又[有]去筲切篛竹也[銑]
[系]切竹名〇〔筳
タカムシロ 字 說文竹席
也又ートハ席重日ートハ単
日席周礼注謂設席
之法ートハ鋪于下席加
于上所以為礼也又
經ートハ王者講書處
〇〔算 サンギ。ハカル カズ。ハカリコト 字
[模]蘇貫切說文長六
寸計歷数者又漢劉
徽作九章ー術方田
一粟米二差分三少
廣四商功五均輸六
盈不足七方程八句
股九漢許商杜忠吳
嵩戴魏王粲並善之

車上覆者
箙 [尤]側鳩切竹黃也
篒 タツ [合]徒合切竹名
箖 [侵]力尋切 箖竹
笭 [青]郎丁切 捕魚
箛 カゴ [質]才 恤切笭也

篗 ケン クビカセ [塩]渠 廉切殑頭也
箝 ケン [上]同
箠 スイ ムチ [紙]之累切 委二切擊ー
篙 コウ オホダケ [豪]呼古切大竹高百丈
箌 タウ ヤナ アミ。[效]

具又作篧
箛 コ [虞]公都切竹名又吹鞭也
篍 セウ タケ [篠]之少切竹也
篸 [覃]作含切竹名
笓 ヒ [微]扶非切竹名
箈 テ

ユカ [先]才田[先]子田二切薮
篢 コウ ハキ [有]之有切俗帚也
簏 ロク [屋]同 麗ニ
箜 コウ クダラコト [東]苦紅切ー篌樂名

[紙]筆貫又[塩] シル。音治汁也
管 クワン フエ。クダ [旱]古短切 樂器亦作筦
箘 キン ヤダケ。[軫]奇隕切竹名說文ー簬也二日博棊又[軫]
筵 エン ムシロ [先]以然切席也

篋 カン [覃]同 答ニ
算 サン カゾフル。エラブ。[旱]桑管切数也擇也
箄 ヘイ イヒシタミ [齊]補計切甑ー飯器也
篙 カウ サホ [豪]古勞切竹竿
箑 サフ アフギ [洽]所切

洽切扇也自関而東謂之ー
篓 サフ [上]同
筌 イン [侵]弋林切竹名
箁 ホウ [侯]蒲侯切竹箬別名
箔 ハク スダレ [藥]傍各切簾也
篣 バウ [耕]莫耕切

名
箏 サウ シヤウコト [耕]側耕切 樂似瑟十三絃
箋 セン フダ [先]子堅切表識之書亦作牋
箅 ヘイ タケ [霽]音畀竹也
箚 サツ サス [洽]竹洽切

五

詁也等壽也畫也又[星]義同[小]作笇 箅
[字]又作筧 筅
コロモホシザホ [字]龘衣竿
[詳]ミツカケ。一曰衣架 又
篷 [字]又[集]矢渉姪
切義同[玉篇]フミ[洽]
士洽切行書 箁
タケノハ。フシツケ。[類][星]蒲口切
竹葉也 一[廣]蒲胡切
同[韻]沉水取魚具
箏 [字]樂器以竹
為之秦樂也 一説秦
人薄義父子争瑟而
分之因以為名 一説
秦蒙恬所造 篓
アラハス。シルス。フミ [字]表也識也書也 [成]アム。一曰編也古作[篇] 箚
シルス [字]一子唐以用以奏事非表非
狀者謂之又謂之榜子又錄也 篬
タハメル [字]又[仙]區員切揉竹也 篼
ノダケ [字]又[彰]巨
[詳][魂]公渾切竹名也 篔
ハコ [字][銑]古典字經一又大篋 箕
チリトリ。ミ。ホシ。スバルボシ [小][支]賓切
[山]帶少康作 一曰星名嚴氏曰一ハ東方之宿考星者多驗於南方故曰南一 [字]又曲禮坐毋一謂兩

以針刺也 箚 [豪]託勞切牛筐 管 [庚]莫庚切竹名 篙 ハラフ。キヨムル 忽切刷也 [沒]古 篬 ニガリダケ 占切曲竹也 [鹽]竹 箙 フク。エビラ。[屋]狀
福切盛矢器 篕 藏弩箭為一 篐 キン [眞]亦同箏 [魂]古魂切 篦 ヘイ カンザシ [齊]方迷切釵一也 篾 テン ツ子 [銑]丁殄切經也 箕 キ ミ [支]居宜切簸一也
又 箄 ヒ [支]同箄 篚 リン [眞]龍春切一子ハ船具 篣 バウ フ子タカダケ [陽]母黨切竹名其節稠 篟 テウ [蕭]丁聊切山海經中山東有祇一之山
箈 タイ [咍]與箔同又 文與箈同 箉 カイ ヤナ [蟹]求蟹切魚笱中用具 篘 カツ [豪]同 篰 タイ カゴ [海]蕩海切籃淺而長大者 篩 セイ [齊]同
篗 コ カコム [模]攻乎切以篾束物 篔 ウン [桓]同 篛 キク タケノコ [屋]居六切竹根 篓 デウ タケヅナ [蕭]奴協切竹索又[條]箏店切義同
箭 セン [霰]同 箭 篗 サン タハゴ [桓]相關切竹器似箱又 [山]所間切博雅篗謂之ヘト 篺 ヘイ タケアヲカハ カヅラタケ [齊]邊迷切篾也 篓 レイ タケ [徑]離呈切竹名
篶 エン [阮]於阮切竹名 篗 サク [陌]與冊同 箹 サク [陌]初鳩切與策冊同 篋 キヤウ ハコ [唐]曲王切飲器筥也又地名 篸 リン [寢]心箟 ウツハモノ
切器也 箾 セン [先]且緣切見藏經 篓 シウ [尤]酒一也 篳 ヌ ムチ [麻]陟瓜切策名 篜 セフ タケ [葉]女涉切竹也 篻 フエ [樂]與

展其足狀如一有一ハ杏也又姓 [說]ヒル。歎也 箬 [類]竹器 篚 [集]亦作筬 篼 [海]竹器 [九] 篇
アミテ。[字]箽成音也詩關雎治疏一ハ徧也出情[韵]鋪事明而徧也又姓 [補]ムチ。ヒルガヘル トブ。關西謂榜日一ト笞
掠也又與編同輕舉見 箸 [字]竹名 篼 [詳][寒]多官切竹名出南嶺亦作篼 篡 [字][青]箏一ハ
車蔽篝亦作屏星[又]靜息井切義同按箏音丙賭一モ亦平声箏音丙賭一モ亦上声 箬 タケクコガサ。
[字]一ハ笠 箋 [字][增]竹也又[緩]フダ。胡管切箱一ハ簡也 箕 タケヤナ [字]取魚具也晉時錢塘有一人
作一ヲ年取魚億計坍坍弗舂曰一ハ字從洪石梁絶水曰洪射洪呂梁洪是也洪加竹為一ト蓋以竹為魚
梁 篓 オホツ
大竹筩也 篟 [御]陟慮切 アキラカ。イチジルシ。アラハル。
切明也章也又ヲク。
[藥]職略切[鷃]也又[藥]
ツク 直略切附也又[麗]
也又[魚]アラカジメ 陳如
切[魚]一ハ[猶]豫也 [洪武]
[御]陟慮切同著又[藥]
キル。タドン 灼略切被服也
本作一ニ今之作著 一ニ
曰直也 篴 タケノハ
[字]竹葉 篗 カブラダケ。
[集]竹ヲ也 篙 タケノカハ
[註]

[字]涉切 [字]箏一也 篈 ツウ [送]千弄切竹謊 篗 バン [緩]米緩切篗字省文 篖 シュ [緝]フク。オホフ。從輯切覆也 [九] 篓 [厚]同
篘 チウ カレタケ。[宥]直柳切竹易根而死 篗 ショ タケ。[魚]息魚切竹名也 篗 キン [文]居勤切俗筋字 篗 ジャク コメアゲイカキ [藥]若切盛米具
篇 ヘン アム アツム [先]匹連切一ハ章一ハ什也 篗 シュン タケ [軫]尺尹切竹也 篗 セン アジカ イカキ [支]市規切[先]市專二切篅也 篗 セイ クルニノオホヒ クルニノハコヂ [青]桑經切篝一
篥 リツ [質]同 篗 ヤク コブエ [覺]於角切小籥也籟也 又[效] タククフエ。乙孝切竹節也 篗 セイ [祭]之聖切竹名 篗 チュ [遇]直遇切壇箕竹也 篗 ジャク
シノハサハ カハタケ [藥]而灼切竹大葉也 篗 エン キル [豔]于春切斷也 篗 コウ [東]胡公切竹引水ヲ 篗 ダウ サヽエ [蕩]徒黨切竹器可盛酒 箸 チョ ハシ [御]徐
[御]陟慮切 篗 ホウ [仓]府逢切竹名 篗 テフ [葉]丑涉切竹一也 篗 コ ニガタケ [姥]口魯切竹名 篗 ハイ [泰]同 篗 ヒ カゴ [支]
篗 タン [感]奴感切竹弱 篗 ケイ フシタケ [敬]古政切節竹 篗 カツ [曷]公達切一ト簸桃枝竹 篗 ゼン [銑]而兖切竹名
籠也 搆弥切

本竹部云
賸珍曰淳者可以為
箱謂之桃枝〔筱〕
字又豚古外切義同〔篊〕
詩生海畔有
毛者字韻胥里切〔
篆竹名一枝百葉有
毒如蜂〔箇〕字又
覓箇角切竹名本
竹大至數圍其肉厚
可為梁棟〔箠〕字
亦作棰〔箭〕字賈
先賢切樂器舞者所
執之物又舜樂名〔
詔書策簡部九成故
謂之箾又覓鐵同〔
侵與鐵同〔箴〕カンザシ字首箴也〔箴
唐新語魚具綱曰箴〔箪〕タケナヘ字又竹
也補葉徒協切書篇名〔箄〕字範
也常也又前也〔筴〕字尤吹箭所以撒穀也三日竹籠洛陽亭長所吹又宵此遙切義同〔
字又銳吉典切竹名〔箄〕字竹名十〔
與箭同見古音駢字
泉切〔箊〕小秋樂大管
謂之箾其中謂之〔
小者謂之篴疏別管
小大之名也〔箇〕
字竹名〔箇〕字符
一竹箇也〔箞〕字
トボウ。一曰客寵〔箟〕タカムシロ字簟篠也〔
箑ハコ。カゴ。字歌才
何切竹屬廣切箱屬〔
箐カニ〔字又感
古禪切箱類又云覆
頭也〔箆〕字樂器

代度耐切義同〔箸〕小竹名江漢間謂之箭竿一尺數節葉大如扇可以衣蓬又覓胡秘切義同〔
篁海竹名〔箯カンザシ字首箴也〔箴
唐新語魚具綱曰箴〔箪〕タケナヘ字又竹
也補葉徒協切書篇名〔箄〕字範
也常也又前也〔箴〕字尤吹箭所以撒穀也三日竹籠洛陽亭長所吹又宵此遙切義同〔
字又銳吉典切竹名〔箄〕字竹名十〔
與箭同見古音駢字
泉切〔箊〕小秋樂大管
謂之箾其中謂之〔
小者謂之篴疏別管
小大之名也〔箇〕
字竹名〔箇〕字符
一竹箇也〔箞〕字
トボウ。一曰客寵〔箟〕タカムシロ字簟篠也〔
箑ハコ。カゴ。字歌才
何切竹屬廣切箱屬〔
箐カニ〔字又感
古禪切箱類又云覆
頭也〔箆〕字樂器

箾 ソウ

同上〔箾〕ソウ

箸 チョ

ハシ〔箸〕チョ

箭 セン

ヤ〔箭子賤切矢也〕

箱 ソウ

カバコ〔陽思羊切竹器籠屬〕

箴 シン

縫ノ文書曰ー〔箴〕

箪 タン

タケノカハ〔徒改切筍皮又啗音臺〕

箯 ヒ

タケノコノヒラ〔畀徒故切飯也〕

箐 セイ

カゴ〔剛先鼎切皇竹之別名〕

箕 キ

ミ〔居之切簸米器〕

箘 キン

タケ〔渠殞切竹名〕

箜 クウ

ハコ〔苦紅切竹器籠屬〕

箙 フク

ヤナグヒ〔房六切矢箙也〕

箒 ソウ

ホウキ〔蘇老切掃帚〕

箔 ハク

スダレ〔傍各切簾也〕

箕 キ

ミ〔居之切簸米器〕

箘 キン

タケ〔渠殞切竹名〕

箜 クウ

ハコ〔苦紅切竹器籠屬〕

箙 フク

ヤナグヒ〔房六切矢箙也〕

箒 ソウ

ホウキ〔蘇老切掃帚〕

箔 ハク

スダレ〔傍各切簾也〕

箪 タン

タケノカハ〔徒改切筍皮又啗音臺〕

箯 ヒ

タケノコノヒラ〔畀徒故切飯也〕

箐 セイ

カゴ〔剛先鼎切皇竹之別名〕

箕 キ

ミ〔居之切簸米器〕

箘 キン

タケ〔渠殞切竹名〕

箜 クウ

ハコ〔苦紅切竹器籠屬〕

箙 フク

ヤナグヒ〔房六切矢箙也〕

箒 ソウ

ホウキ〔蘇老切掃帚〕

箔 ハク

スダレ〔傍各切簾也〕

以術為之長尺四寸
圍三寸七孔一孔上出經三分凡八孔横
吹之 ○[篞 字 [音]山
皆切竹名神異經南
方以為船又[文]申之
切義同俗作下物竹
器 ○[箸 字 一曰
飯器 ○[篝 フセゴ 小
說文答也可熏衣從
曰竹籠也又 アヒナカゴ
蜀人負物籠上大下
小謂之丨答 ○[箸
補 [唐]七悶切與篭同
又 アヲタケ。集竹竹笣也
○[節 ワリフ。ハカル。ヤム。シルシ。ヲンカフ。
ヘダツ。字 [屑]又符丨制也止也檢也驗也阻也又卦名又姓 小 カギリ。タバス。ハズリ。コトワリ。ホドヨシ。フシ。タノシム。バチ。又越語注
期也又禮記哀公問注疏正也又周禮注猶量也又戰國策注猶事也又注猶等也又禮学記注疏
云丨謂年才所堪二云分段支丨之義又尔雅釈樂云和樂謂之丨二云丨樂器名謂相也鄭注樂
記云相郎拊也又時丨又踈稿切 タカシ 同巌 ○[節 本 丨當竹一節近丈出南廣其幹或長或短

斷声又[鐯] クサキル。
助八切斷草
筰 サク [鋅]同 䇥
篕 エイ [清]同 䈬
筳 ト キザハシ 敵切壜篡也 [基]直
䇣 イユ [虞]音俞 黒竹
箯 イユ [麌]以主切 笰他竹
篌 コウ クダラゴト [侯]胡鈎切 箜丨樂器
篋 キフ クツ。[緝]其泣切義與屐同
箕 キ [支]籀文箕字
十 ○ 籢 タン ムニハタケ。ムスグレ。[覃]持甘
切馬丨 以刮馬
簎 ケキ タケグシ [陌]音展竹履也
箄 ハイ オホイカダ [佳]白佳切丨筏也
篛 ジャク [藥]同箬
箿 セ タケ [霰]千見切竹也
簪 ガン タケ。
[線]子線切竹名
篞 デツ フエ [屑]奴結切大篞其中日丨
箺 ソウ タケ。[送]七弄切竹名
篣 ヲサ [過]居過切織具
籊 タウ タケノサカチ。[陽]徒郎切篨丨
籀 リウ タケ [尤]力求切竹也
篗 タク セド [合]徒盍切窻也
箴 セン [葉]蘇見切竹名
籃 カイ アジロノタケ。[泰]胡蓋切篷篨竹也
笙 サ スミトリカゴ [馬]莱雅
切炭籠又 [歌]音䈔
簺 ソウ サカコシ。[尤]初蔓切酒籠也
籡 クン カゴ [豔]語廉切籠也
篰 ホウ [厚]同部
篢 コウ カサ [東]古紅切笠名
箎 チ ヨコブエ
[支]除奇切管有七孔也
篦 ヒ カタミ。ハコモノ。[尾]方尾切篚也
簩 ハウ カゴ [庚]步庚切籠也
籐 リヨ [語]力渚切盛飯器
篩 カイ トラシ フルヒ [佳]同籭
箾 サウ イヒバキ [肴]所交切飯帚也
篝 コウ カゴ [侯]古侯切籠箬也
籢 ゼン [微]籀文籢
篠 セウ [篠]同筱
箸 チャウ [陽]七羊切竹名
節 サツ タケノフシ

或巨或細 ○[篾 字 丨篾竹名又捕魚笱入不可出 ○[篼 フシタカダケ 字 又[皆]戸乖切高竹節 ○[箳
ミダラダケ 字 竹有文者 ○[篰 解見箳字冠 字 又[巽]弭笑切義同从首誤 ○[篛 タケ 字 竹也 ○[篔
アツシ。カタシ。モツハラ。字 又器名 ○[篤 小 尔雅固竹約也丨操
並流云厚也物厚者亦作
牢固也又禮記儒ハク稂
行而不倦注猶純也切篾丨
純壹之行 ○[篠 集 竹席也
通作桃字 本 時珍曰竹器
滑者可以為席謂之籬屬
桃枝 ○[篪 成 竹名餘招切
也 十一 ○[篻 字 又[薰]義同
舁篙切竹長兒 ○[篺 絜
スクナイ コノクス子 字 石
丨草名 ○[箵 字 與篶
撰同 [產]雛產 [霰]除恋
二切又 ハ ユ。竹管
○[篴 ソエル。ヒトシ。ムレトブ。
整也齊也又齊飛順
疾也 補 ハジハル。雜也

[屋]子續切
篔 ウン ラウタケ [文]王分切管丨篔竹名
篺 ハン タケカハ。[寒]補丹切
篹 エン ワク [元]雨願切篗也繹具
篳 ヒツ [尤]扶留切竹名
篕 リウ [尤]徂求切竹名
篻 ヒヤウ タケ [蒸]之升切竹也
篾 ベウ メツ ヘダタ。[小]亡小切小管也
篨 チヨ タカムシロ。アムシロ。[魚]直於
篷 セン [霰]式戰切竹器
篙 カウ フナサシサホ [豪]古勞切竹刺船行也
篗 ワク [藥]于縛切檴也所以絡絲也
篝 ケキ フルヒ [錫]キヤウ呼擊切
簣 レン ヤダケ [真]之人切竹箭也
篤 トク アツシ [沃]丁毒切馬行頓遲
篦 ヒ [支]布眉切竹名
篠 タウ アムシロダケ [豪]徒刀切丨枝竹也又[宵]
篋 セキ ミミカキ [質]思積切揥丨子除耳中垢者
篚 ロウ [尤]同籒
簎 サク ムチウツ [麥]恥格切擊也
籂 タン タケタガ [勘]奴答切竹
流 リウ
籓 リウ [尤]並同籒
蒲 ホ [模]步胡切取魚具
篡 ケイ イカリジナ [齊]戸禮切所以安重船者
篩 イ タケサカヤ [紙]隱綺切丨篩
篳 イヨ カタミ [魚]以諸切篆也
箏 コ [模]戸吳切丨略丨被也
箞 ゼイ [霽]古笠字
篘 キク [屋]同籒
箈 タウ カタミ [豪]土刀切竹筐集牛篆
箇 カ タカンツケモノ [哥]古我切笋丨笋菹出南中
箇 カ [上]同
箑 セイ [霽]古笠字又[藍]食刈切與䉕同
篥 リツ [質]力質切觱丨一名笳管胡人吹之
篭 サウ [豪]蘇曹切丨丨竹声
篸 ラウ サカンナリ。シゲル。[董]紅切竹盛兒
篌 コウ
悲丨以為管以驚馬者一名悲丨以為管以驚為首其声悲栗今鼓吹樂坊以為頭管

〔簞〕〔字〕〔植〕徒官切圓竹器
〔篸〕〔字〕〔韋〕與鐕同又〔侵〕與簪同
〔䉤〕ハコ〔字〕〔東〕蒲隆切戎人呼篋曰䉤
〔篢〕クルヽアミ〔字〕又〔陌〕莫白切車栫簍謂之篢
〔箎〕〔字〕似笛三孔而短
〔篹〕〔詳〕法也法者謂篹可以網人心
〔字〕シチカゴ。盛土籠
〔篭〕〔字〕箸ㇾ竹名
〔簰〕〔字〕〔薺〕補永切簰車旅簷車上竹席障塵者前曰籓後曰ㇾ旁曰䈫
〔篆〕〔六〕以此字作横管之箎而曰篴非與説文背矣〔字〕〔屋〕五六切竹名
〔篕〕亦作榼

アヅリコ。〔送〕呼貢切竹器用以㦸物者
篦 ヘイ ヘラ〔齊〕邊迷切亦竹器又〔寘〕タフグシ。毗意切亦竹為之去髮垢者
篸 シン〔侵〕古簪字又作簪
〔侵〕古甚字又タノシム。樂也
箸 イヨウ タケ〔冬〕余封切ㇾ筭也又ヤ。矢也
箟 コン ハコ〔支〕心茲切與笥義同
䈬 ボ カタミ〔暮〕莫故切竹管也
篌 カウ
タカンナ。〔巧〕下巧切竹筍也
筞 セキ サク タケツナ〔陌〕山戟切竹組也又〔藥〕蘇各切義同
簁 サイ サカヲシ〔卦〕側賣切釃酒具
篕 タイ〔咍〕同臺
篭 ロウ〔東〕同
籠
簽 サン〔 〕音義與簽同
篪 チ〔支〕與篪同
十二
篻 ベウ サヽ〔蕭〕莫遙切竹萌也
䉀 レウ〔蕭〕力彫切竹名
篧 ハク アミ〔藥〕〔覺〕郭陟角
二ㇾ切罩也又〔覺〕仕角切
篫 チク〔屋〕猪六切古文築
篘 コウ トカキ〔屋〕胡谷切竹盛米器
篽 ギヨ イケス〔語〕魚呂切禁苑也
簀 サク スノコ ユカ。〔陌〕側革切
林ㇾ也
籞 ヨ カタミ〔御〕失御切筥也
篹 サン カタミ〔旱〕先管切器名
篩 フルヒ〔支〕山奇所綺二切竹器
䉒 セイ ハヽキ タケハヽキ〔霽〕詳恵切掃帚也
棧也
簉 シウ ツク。〔宥〕又又切衛也就也
簨 セン〔先〕之緣切楚人謂折竹卜亦圓竹器
簃〔支〕余之切樓閣邊小屋爾雅連謂之ㇾ音移
篷 ホウ ト クルヽアミ〔東〕步公切船連張也亦篷也
簍 ロウ カゴ メカゴ。〔麌〕力甫切弓ノ籠又〔侯〕音樓
篸 サン カタヽガヒ〔侵〕楚金切ㇾ差不齊又〔勘〕ハリサス 子紺切針ㇾ
籦 レウ タク〔東〕祝融切竹也
䉃 シヤウ ワリタケ〔養〕子兩切竹剖未去節
篳 ヒツ ムバラダケ オホツ。カキ〔質〕布質切荊竹編門也蔽也籬也亦作篳
籄 クハイ カタミ〔隊〕公
誨切筐也
簣 ヘキ シヤク トコシバリ〔錫〕莫辟切竹器也切筠ㇾ小竹帯也
簭 セイ サイ〔霽〕古文筮
簇 サク ヤジリ コザヽ。タケ。〔覺〕楚角切矢金也又〔屋〕七木切小竹也
篗 ロウ

〔字〕盛黍稷器内員外方受斗二升
〔篁〕〔本〕須曰桜竹譜ㇾ竹堅而促節體圓而質勁皮白如霜大者宜刺船細者可為笛
〔箱〕〔字〕〔有〕枝梢同梢
〔篾〕エビラ。
〔海〕養蠶器〔筬〕ヤ。
〔詳〕〔至〕音至箭箙ㇾ也
〔二十〕〔簋〕〔字〕盛黍稷器用以祭祀者外圓内方其容受如簠又〔虞〕芳無切義同
〔篚〕フダ〔字〕竹簡〔類〕三日小兒所書又カド。
〔横〕戸呉切獲也
〔簩〕〔字〕蘆ㇾ籧篨
〔簟〕クルヽトヽ〔集〕竹作車上篷也〔宣〕タケ。竹也

タケ〔登〕〔蒸〕登切竹也
篰 ホウ フダ〔厚〕芳後〔厚〕蒲口二切竹牘也
簅 サン〔潸〕所簡切大篩也
䈾 サウ タケ〔豪〕曹ㇾ竹也
籢 タン オホタケ。ハチク。〔感〕徒敢
ㇾ切竹屬
篡 ルイ ノリ〔紙〕力委切法也
箞 セン〔先〕七然切竹名
篺 ヘイ クルヽノカキ〔青〕星切ㇾ箄車欄
篴 テキ〔錫〕同籥
䈂 タン タケ〔勘〕丁紺切
也
篾 ベツ アヲタケノカハ カヅラダケ〔屑〕(莫)結切竹皮
篰 バン〔旱〕莫伴切竹器名
籣 カン〔覃〕胡南切竹名
箱 ソウ〔厚〕同籔
簅 サウ フキモノ〔肴〕側交切大笙有ㇾ
十九
篼 トウ ムニブ子〔侯〕丁侯切飼馬器
簏 ロク ハコ カハゴ〔屋〕力木切竹高篋也
篒 リヨ〔語〕同篋
篕 キ〔紙〕古美切黍稷方器
籬 リ イカキ〔支〕力
黄
之切筬ㇾ
小竹杓
〔鐸〕末各切ㇾ䈥竹名
䈟 ソウ〔東〕倉紅切竹不堪用者
篔 エン〔仙〕夷然切黑竹
簹 タン〔感〕都感切竹名
篴 テイ ツヱ〔霽〕丑戾切胡竹又杖也又〔翼〕與篨同
簇 シヤウ〔養〕所兩切竹皃
篭 ヲウ エビラ〔有〕於鳥侯切育蠶竹器曰ㇾト
篺 ホ ヤナス〔模〕薄胡切ㇾ沈水取魚具
篿 ハイ
簍〔隹〕同
籓 ハイ〔上〕同
篾 ベツ〔屑〕同䉢
箘 ケン〔霰〕巨卷切竹名
篹 キン カハシロダケ〔隱〕居隱切名又〔欣〕居欣切竹義同
籍 サク イヒバヽキ。〔覺〕所角
籧 キヨ カゴ メカゴ。〔語〕居許切筐也方言江沔之間謂之籧䈥南楚謂之篝自關而西秦晉之間謂之篳ㇾト
篭 コウ エリ。〔姥〕侯
〔三〕切飯帚又〔肴〕カヂ。所交切船舵尾
篾 ヘイ ワタカゴ〔青〕明切盛繁籠
笟 モノホシカゴ。〔葉〕力渉切竹答所以乾物
篵 レイ〔青〕郎丁切竹名
簝 ヘイ〔 〕薄胡切
䈥 コウ〔侯〕古候切織具
籗 古ㇾ切海中取魚竹
篘 チウ〔尤〕本字
篷 トウ〔東〕他紅切竹名
䉤 キ〔支〕居其切竹名
篱 コ カゴ〔暮〕荒故切籠也
篟 ケン ヤガラ〔先〕胡田切箭笴
簌 ソク フルヒ〔屋〕桑

〔簑〕類竹名字タケハキ。帚也或作簑非

〔築〕字又〔庚〕直庚切義同〔篷〕補或作篷〔篣〕字〔豪〕郎刀切箟ーハ竹名皮利可為刀廣旬一枝百葉有毒〔毳〕字〔寘〕與桑同重擣也又〔線〕ウスヅク。與敵同舂也

〔𥳑〕フユノタカンナ字筍冬生名〔管〕タケ字竹也又簦ーハ笠也〔簧〕字笙竽管中金葉也蓋笙竽皆以竹管植於匏中而竅其管底之側以薄金葉障之吹則鼓之而出声所謂簧也故笙竽皆謂之ー笙十三ー或十九ー竽十六ー也〔篙〕字又云竹隔節者〔篜〕

アル。ナガラフ。字潛説文存也〔篠〕タカムシロ アムシロ 字籧篨〔籓〕ナツノタカンナ 字又箘ー夏箘 類 晗從隈切箘

谷切篩也

篥 リク 屋方竹切竹名
篸 サン ウスヅク 諫初患切小舂也
箿 シフ 緝質入切竹名
箶 ゴ 模五乎切竹名
篡 シ 紙宗此切竹名

篴 ト モノサシ 暮丁故切格也
箃 ハイ 駢緻字之謂
篸 シタ トリカゴ 麻女加切鳥籠也
篝 コウ カゴ 候古候切籠落也
篝 案郎篝字亦作篝

箹 ホ タケノコノカハ 暮符故切箹也
篠 サウ 綷同篠
篗 レウ 宥側救切捕魚具
篖 シ 支側持切與箟同
篘 テウ 嘯丁叫切竹也

篞 ハウ タケ 宕音竽竹也
篕 キヨ タケ 御其據切竹也
篫 サウ ミカキ 江音窓籬也
箘 カウ タケ 庚口庚切竹名
篤 テウ タケ 篠丁皎切竹名

箾 タイ キル 隊音退断也亦作篚
篿 テン ツリ 銑乃典切魏人呼釣曰篿ー
篕 レン ツバミウツ 塩力塩切鼓也見釈典
篠 セウ 篠同篠

篚 ホ 麌方武切週甫娓二切黍稷圜器
簂 コ サカヅキ 模古胡切器也破ーー為觚
簸 ハイ アムシロ タカムシロ 齊甫吠切籧篨別名
簈 ハン 阮扶晩切竹作

箕 キ アジカ モッコ 未其貴切土籠也
篡 サイ タケ 泰麁外切竹也
篻 ラ ユカ トコ 箇力臥切牀也
篥 タウ アミ 陽徒郎切罩也
篡 サン 翰蘇旱切

器又〔阮〕
符晩切竹器名
篣 ラウ タケ 號力到切竹篣也
篚 セイ ツク 霽初稅切重擣也
筝 シヤウ タケ 養之養切竹也
箯 ケン 銑口淺切ー箯戸籍

〔輸〕息乱切
籑 シユ イヒバコ 虞山樞切飯筥也受五升
籓 ビ ネブチ 寘美秘切節深根者
篩 セイ 霽同篩
篹 ソウ カサ 蒸慈陵切笠也
簝 レコン 軫古

ー似竹名〔簡〕ウツヲダケ字竹類其中空者名ーー堅實者名篡〔篧〕字宗廟盛食器鄭司農云受肉籠也〔籋〕字把器〔篋〕ツバマウカ。ハブノ。ニラム。アナトル。ヲロソカ。オホヒナリ。イサム。字〔旱〕管ーハ桃枝〔篗〕字耍

竹名又〔昌〕義同〔簝〕也略也選也慢也又ーーハ大也又隷也又〔迚〕洪コトゴ名モトム。ワカツ。也求也分別也〔小〕ニコト。〔篁〕礼王制注誠也〔篓〕字〔筐〕同筆〔篡〕〔𥷑〕字〔鳳〕黒皮竹又〔模〕莫胡切義同〔簦〕字 決音義云笠有柄カサ〔篊〕字ーハ也〔篥〕ツリギ字ー〔篗〕篁所以懸鐘磬者横木曰ーー直木曰篋〔篗〕〔簁〕字〔宜〕七滑切廣雅ー謂之筥〔篁〕洪方言宋魏之間謂之笙〔篺〕字編小竹笞為之参差不齊象鳳之翼大者二

篿 バウ タケノヨカハ 耕莫耕切竹篾也
篢 クハウ フエノシタ 陽戸光切楽器笙中
籠 リウ タカムラ 東力中切笙竹也
篾 タケ 微居希切竹也

簜 タウ オホタケ 蕩徒黨切大竹総名
簡 カン 潸古限切或作簡
篋 スイ タケノコミチ 寘似醉切竹徑名
篩 トタケ 模丁胡切竹名

簦 シン タケ 侵寺林切竹長千丈生海畔
篕 キウ クルマノカゴ 東去中切冬去龍二切姑篕
箼 タ 果徒果切竹名
篖 シヤ トニ 禡先夜切笞也

篙 ケウ クタ 蕭几妖切大管也
簡 ミン 軫眉隕切竹中空也
篕 イフ ヒサコ 緝伊入切杓也
篗 ズイ タカンナ 紙如委切筍初生
籤 サン 旱蘇旱切

〔篡〕ー又〔昌〕
簝 レウ 蕭刀彫切祭宗廟盛肉器
篩 シヨ タケ 魚式余切竹也
簡 カン フミ スダ 潸居限切書ーーー牒也
篁 トウ カゴ 董都揔切

ー桒苫切器
篷 ブ 模莫胡切竹名
篇 ハン 元同篇
簇 ゼン 先如旃切竹名
篾 カ タケ 醮古斬切竹名
簦 トウ カサ 蒸都滕切簦也
簨 シユン 軫

篢
篳 レク 屋同篳
篹 カイ タケ 蟹胡買切竹也
篸 リン ナカミツルタケ 震力鎮切竹實中也
篭 テン タカムシロ 琰徒點切竹席名
篱 井 タケノコ カハ。

篱 セウ 紙王委切篱皮
篺 フキモノ 蕭先么切楽器管也
篕 キヨ ツリバシラ 語其挙切篹ーハ懸鐘具
篸 レン カンザシ 侵測参切冠ー也
篡 カタミ ハコ 〔寒〕丁

日ーー食
箄 ヘウ 蕭卑遙切竹名
籌 テイ ヒクヒ 徑丁定切竹器
簿 バク エビラ 藥伯各切蠶具
篚 ヘキ 錫真歴切同啇乱注素ー注白縮

十二管長尺四寸小者十六管長尺二寸又羽ㄧㄧ之無底者又ユハツミラ之稍末亦曰ㄧト 補 篠先了切與作篠同 ㄧ 簫 アツムル。スミヤカ 字 㑹 又聚也疾也又 覃 祖含切義同 ㄧ 箭 字 盛飯器以竹為之又圓曰ㄧト方曰筥 ㄧ 簋 成 竹器淺而長大者亦作籑 三十 ㄧ 篳 字 草與筭同 ㄧ 籀 補 縄所丸切見金 ㄧ 鐃 ㄧ 籀 字 作籀史ㄧ周宣王太史作大篆故称ㄧ文又讀書声也 ㄧ 箄 字 弋鳥具 ㄧ 籬 字 寘同籬 ㄧ 篴 補 過音過箠

皮覆 籢 ヘイ ラオホノ 霽 必計切箄衣車戸也一曰簿等 複 フク タケノミ。サヽメグリ 屋 方六切竹 篸 サン ツヾル 勘 作勘切綴衣也 簣 タイ カゴ。隊 徒

騣又丑戟二切竹器 䈗 コ タケノコノカハ。模 空胡又攻乎二切筱也 箁 オ カゴ 古切竹器 姥 裴 簁 シユ ウホカゴ 須魚笱也 虞 音 篹 セン 銑 前淺切

名 篷 スイ コメカゴ。コメイカキ 支 是為切盛穀篭 簜 イヤウ タケノサカ子。陽 移竟切篵ㄧ竹篵也 篸 サン タケザシ 山 千山切竹ㄧ定物 簀 フン ツル。文 符分切

弦也 篪 テイ コト 霽 大計切ㄧ鐘樂器 簟 テン 霰 蕩練切竹名 䉐 レイ クルマノトコ。カゴ。青 郎丁切車笭一曰ㄧ篝 篸 サツ サス。緝 笹降切以竹木刺

也 篺 テイ 切ㄧ籯 カゴ 迥 乃頂切ㄧ籯篝也 篩 サイ フルヒ 皆 山皆切唐 篩籮古以為玉柱故字从玉亦作簁 箊 ネ 戢出箊句 寘 音置 緝 音 篬 テン

銑 知典切見海篇 䉋 テン ウツ。霰 都練切撃也 篓 リウ 尤 力求切水声 簊 テン 銑 典同 箾 セ 霰 古箾字或作箾 篲 ウン 文 音雲竹名

䉤 ルイ 紙 同 蘂 篪 レン タケムシロ 琰 所臻切簟也 古 十二 箭 カン ヤガラダケ 旱 各旱切箭ㄧ竹也 篇 ショク フルヒ 職 所力切篩也 箴 㺃 亡

非切竹名 籒 チウ 宥 直救切周太史造大篆 簷 エン ノキ 塩 余廉切屋ㄧ與檐同 篝 ク カゴ 遇 具句切竹器 箤 イ 霽 簿計切竹ㄧ也

籬 チ ワカタケ 寘 直利切竹也 籊 タ ムチ。シモト 麻 竹瓜切箠也亦作檛 簺 サイ 隊 先代切基博塞日ㄧ 籆 アイ カゴ。オホフ 隊 於載切蔽也亦作薆

簹 レイ タケ 齊 盧啓切竹也 篹 ギ カゴ 微 魚綺切竹器名 篵 レ 支 自移切竹名 簢 ビン 軫 同䉠 簲 ケン 元 渠言切䉠鳴也 簬 ロ

也 字 又 㦸 アヅラツノ。苦禾切ㄧ軸 ㄧ 䈴 ウツ 詳 霰 都甸切擊也 ㄧ 篘 補 ㄧ 篘 桃枝竹属 ㄧ 篆 字

飼牛筐也方曰筐圓曰ㄧト ㄧ 篭 タケ 補 竹也 ㄧ 簿 スブル フダ 字 姥 裴古切籍也領也又手版也周礼

司書注疏古以簡策記事若對君以笏記之後代用ㄧㄧ今手版又車駕法從次第為鹵ㄧト鹵大楯也所以捍敵部伍之次著之ㄧ故曰鹵ㄧト又薄故切義同又 スダレ 覺 簾ㄧ也 ㄧ 簡 字 按ㄧ諸書俱作簡今又作ㄧ未知誰是 四十 聚 字 籠ㄧ以取魚器 ㄧ 籍 字 又ㄧㄧト語声也又 禡 與藉同又姓 ㄧ 籩 アミガサ 字 所以御雨 ㄧ 籆 エビラ 字 盛弓弩器 ㄧ 籗 オカクグ 字 ㄧㄧ

錄 暮 同 簶 テン フダ。䰟 同䉆 篎 ヤノダケ 暮 力固切美竹中箭者 篌 コウ 侯 古侯切竹属 簙 ハク 藥 補各切ㄧ弈局戲也謂行棊也亦作博

簾 レン スダレ 塩 力占切編竹帷也 簹 タウ 唐 徒郎切篔ㄧ竹名 篽 イク コメアゲカゴ 屋 於六切以漉米者 簴 キヨ カゴ。ハコ 語 居緒切養蚕

作笞 器亦 簶 ロク エビラ。ヤナグヒ 屋 音祿胡ㄧ箭室也 篑 クハイ タケノフシ 卦 平罪切竹朕節也 簙 ハク エビラ。フダ。藥 蒲各切簿也帳也 篕 カツ 點 ㄧ

也亦作榻 䉈 キヨ ツリギ 語 臼許切鐘鼓柎横曰簨縦日ㄧト所以挙鐘磬鼓者 籬 チ ワカタケ 寘 直利切竹 篷 ボウ トマ 東 薄紅切織竹

編箬覆 簡 ケン フダ 銑 去演切ㄧ籬戸籍 箴 カン カゴ。タケ 感 都感切ㄧ籠竹器又竹名 篴 テキ 錫 同滌 篗 クワク エリ 藥 胡郭切取魚竹器

又 暮 胡誤切義同 篋 バ ヒル 果 補火切揚米去糠也又 過 補過切義同 籌 コウ 候 同篝 簽 セン カゴ。フミ 塩 千廉切籤籠也又ㄧ書文字也

器也 篕 カク タケノアミド 陌 各額切ㄧ子竹障 篇 セン 霰 作練切楚謂筏上居曰ㄧト 簟 タン ヒキヅナ 寒 同丹切縴索見黃福安南日記 篹 サン 桓 蘇貫切

簝 サン 寒 七安切與籛同 簚 ベツ タケノカハ 屑 莫結切竹皮也 簀 サク ユカ 陌 側格切牀版也方言齊魯之間謂之ㄧト陳楚之間或謂之笫

十四 篵 ソウ カゴ 東 粗紅切籠以取魚也 籍 セキ フミ。フダ 昔 慈昔切文ㄧ籍ㄧ 篶 タイ カケ 灰 徒來切笠子 箙 フク 屋 符木切竹器名

〔｜長而殺也〔簕 ツボナ
〔補〕撮也〔箸籌 ゲクヤ 〔字〕投壺之矢
〔箘 フム 〔字〕〔葉〕又與躡同 〔成〕ハコ。又箱
也 〔類〕アヲタケ 〔支〕武移切篾竹也〔篺 〔字〕
樂具制長一尺以木為之樂始作用以擊柷合之樂將終則櫟敔以止之〔篕 オホカゴ
〔字〕大篝籠 十五〔劉
〔字〕竹声〔籓 〔字〕又
〔䈍〕鋪官切姓也〔篙
〔字〕｜篸竹名〔篸
〔成〕竹名才子以為杖〔籐 ニガタケ。〔字〕
蔓生似竹〔簣 注 格字旧本作枯非
〔籔 ヨチコ。メカゴ。ヲンヽ。ツヾキ。

籊 テキ ナガシ 〔錫〕他的切竿皃也又〔宥〕音稀
穀 コク カゴ 〔屋〕古木切籭也
籌 チウ カズ。ハカル。ハカリコト。〔尤〕除留切筭也策也
簕 キク トル。ニギル 〔屋〕同掬
籋 セフ ケヌキ 〔葉〕音攝箝
𥲤 シン ササヽ 〔軫〕七忍切小竹也
箉 ビ アヲタケノカハ 〔支〕匕支切竹篾也
籢 レン サヽラ 〔眞〕之人切敌以鼓敔曰｜
籃 ラン カゴ。
カタミ 〔覃〕力三切籠也筐也
箹 タン タケ 〔寒〕丁丸切竹名
簙 ハク タケノコノカハ 〔陌〕匹各切篺名
笭 レイ カゴ 〔靑〕郎丁切篝｜簏也通作笭
簣 キ
アジカ。ツチモツコ 〔未〕音貴土籠
籖 セツ 〔屑〕眠結切竹篾
籅 ユ カタミ ハコ 〔虞〕雲俱切筥也
籰 ワク 〔藥〕同籆
篙 カウ フナザホ 〔豪〕胡刀切船竿
篵 ソウ ハンゾウ 〔董〕先
孔切 箸｜稨
篝 コウ 〔侯〕與篝同
篘 タウ カゴ 〔效〕知教切取魚籠
簫 セウ 〔蕭〕音昭 見海篇
籱 サク ウエ 〔覚〕側角切捕魚器
籓 ハン 〔旱〕同籓
篍 サウ ナガキエダ 〔巧〕山巧切竹枝長也
簰 ハウ エヒラ 〔耕〕披耕切䉛曲為｜
籑 サウ 〔皓〕古 簋字
篠 チウ タカムラ 〔尤〕丑鳩切竹相合也
簹 テン タケ ツヂ
〔霰〕泥殿切竹索
篛 カク タケノスド 〔陌〕古核切竹障也
簷 セン イタル 〔塩〕支尖切至也
箸 チヨ フルヒ 〔御〕陟慮切籭屬
籐 リン タケ 〔軫〕良刃切竹名可為席
十五
簬 ロ タケ 〔姥〕郎古切竹也
籕 リウ 〔尤〕力周切竹名
籓 ヘン ヲホヽ 〔元〕甫袁切蔽也亦箕也
簤 タイ タケフデ 〔咍〕杜回切竹筆也
簡 リヨ
タケ 〔魚〕力魚切竹也
籬 レイ ツエダケ 〔齊〕力低切竹名
篦 ハウ タケ 〔肴〕蒲包切竹也
簫 シャウ タケ 〔養〕七養切竹也
籘 トウ ヤヅヽ。〔登〕徒陵切篛器
簞 カン タベス 〔諫〕胡諫切格也
籔 ソウ 〔有〕先后切十六斗曰｜
簑 ギ タケノフシ 〔寘〕魚器切竹節名
簽 セン 〔仙〕與籤同又｜｜子收稻具
籀 リウ 〔尤〕力

〔字〕又炊箕漉米器又
廣韻 箕 四足几又
〔㢮〕所武切義同 〔小〕〔宥〕
簍也〔籔 〔字〕又作
名 〔類〕小竹也〔篒
ツグ。〔海〕父子繼｜
ソナフ。カゴ。エリ。ヤナズ。〔小〕作籗〔覚〕
其職 又具食 六十〔籗
仕角切說文罩魚者
也本作籗或从省作
｜集韻作籗罩罩又
〔遇〕胡誤切捕魚之器
也沈一音護李巡日
魚也郭璞日無竹則
籗編細竹以為罩捕
以荆故謂之楚籗〔藥〕
闊籗切義同尔雅注
捕魚籠 〔和〕ヒン。纂要
云｜漢語抄云比之
以鐵於棹頭因以取

求切竹名
𥱼 シウ 〔尤〕側鳩切捕鳥器
篹 サン 〔産〕與撰同〔産〕雛産切 䉵除戀二切
篡 サン フルヒ 〔緩〕蘇管切籮屬
篻 ハン 〔桓〕孚艱切大箕
篣 ヨウ
コサ 〔侯〕烏侯切竹器以息小兒
籚 リヨ フナドコ 〔御〕良據切舟中箕｜
篘 チウ 〔宥〕同籒
簯 クハン スダレ 〔緩〕胡管切簾也
籥 ライ スリウス 〔隊〕盧對切｜｜
稽米 礎也
簸 ヒ 〔未〕同簸
篥 レフ タケノス 〔葉〕力涉切編竹為之勻會竹名
簝 リン 〔軫〕與簝同
箞 ケイ 〔齊〕與籱同
簏 リ ヤノダケ 〔寘〕力冀切箭
竹也
簃 サン ナガシ 〔覃〕音簪
篸 シャウ 〔養〕與槳同集 又作篸
篠 コ フスマ 〔模〕何姑切被也
篘 テウ 〔蕭〕徒堯切竹名
籭 ヂ ハコ 〔紙〕尼理切
籍也
箆 ヒ 〔支〕布眉切竹名
簸 コク ワク 〔屋〕何祿切 兵俗謂籆為｜
籱 ケイ 〔霽〕與篲同
十六
籗 クハク アミ 〔藥〕同籗
籚 ロ カタミ カゴ 〔模〕力胡切
管篋別名也
籬 レイ タケ ムチ 〔霽〕力計切篤也竹箠也
籛 セン タケノフチ 〔霰〕息切竹緣也
篲 セイ 〔霽〕說文彗字
籝 エイ カゴ 〔庚〕弋成切竹器籃屬
亦作 鱗
籟 ライ フエ 〔泰〕力大切三孔樂器又天｜
籜 タク タケノコノカハ 〔藥〕他各切竹｜也
篠 シ カゴ 〔支〕詞為切竹籠
籛 セン 〔先〕子淺切老聃
簐 リン ツコナフ 〔震〕力刃切損也
衛 エイ ヤ 〔霽〕于歲切箭也
簸 カウ 〔肴〕同筊
籞 ギヨ ヲリ 〔語〕魚呂切籠圈別名也
篶 エン 〔先〕於田切
竹名
篧 テイ 〔齊〕徒奚切竹名
簸 キ ウスヅク 〔紙〕許委切舂謂之｜
鞠 キク カンダチ カフヂ 〔屋〕丘六切酒母
篊 セン 〔先〕與籛同
籐 トツ 〔登〕同藤
箏 セイ 〔静〕徐郢切竹名
篠 テフ セル 〔帖〕徒協切簸也
籧 スイ アムシロ タカムシロ 〔寘〕徐醉切籧篨也
簷 エン サヽメグリ 〔塩〕移廉切竹病不堪折食
箳 ヘン タケ 〔獮〕

魚也〔篕 ホコノヱ
字 戟柄以竹攢者
一曰筐也大曰ト小
日盤 補 トカタ。 模 與
籚同柱上枅也〔籧 スガタ
字 銑 須袞切洗同
〔籟
一名｜又凡孔竅機
括皆曰｜莊子人｜
則比竹是已地｜則
衆竅是已天｜則人
心自動是已〔籥
字 又竹名〔籞 ソ。
フセグヤラヒ。 字 與籞同
イケス。
禁苑也又折竹以繩
往連之使人不得往
來又池中編竹籬以
養魚〔籞 キハムル
補 推辦也 廿 〔籙 ワキマフ。
器以竹為之又 鍾 フエダケ。

蒲莧切瓠也
篘 シヤ 禡 心夜切笭也
箬 ウツハモノ 氣説文器也 未 音
籦 トウ ヤガラ 冬 知冬切篛也
十七
籋 ヒル 葉 以 徙協二切
籠 ロウ カゴ。メカゴ 東 力公切竹圈 董 ハコ。力董切箱屬也
籛 セン ツラヌク。 塩 七尖切 䉂 也竹｜以｜者
籢 レン 盬 力監切器名鏡｜也
籣 ジヤウ コメドフシ 養 如張切漉米竹器也
籤 セン 先 フダ。
籚 ロ 鍾 以容切器也竹為之
籗 タク 覚 他卓切竹｜也
籊 テキ 錫 他歴切
籥 ヤク フエ 藥 以灼切樂器似笛
籦 セン 先
籜 ヨ 魚 居偶切竹生海邊
籦 ラン 寒 力單切竹器盛弩矢者
籧 ヨ 魚 籧篨
籝 エビラ 寒 力單切
簾 レン 塩 力鹽切
籔 キ 斉 ホ夕 竹器
籒 リン 震 良刃切竹名其中堅
籤 レイ フダ。 霽 力霽切札也竹筆也
籩 ヘン タカムシロ 先 卑眠切竹器
篅 キク 屋 居六切窮理罪
籧 キヨ アムシロ 魚 距於切｜篨竹席也
籦 シク 屋 竹名而小
簺 ホウ 東 分翁切竹名而小
籥 トン フタ 魂 徒昆切竹器也
籬 イク コメカシ 屋 與
籑 セイ 霽 本字
籯 ホ 屋
十六
籩 ヘン カタミ 先 蒲堅切豆祭器也
籆 サウ 江 所江切長竿｜也
籬 レフ タカムシロ 葉 力涉切竹管
籭 サフ スダレ 合 ｜
籤 サン タケグシ 先 才先切細削竹也
籃 カイ 皆 居諧切黒竹
籣 クハン 桓 古寛切竹帛
籤 セン 先 與籤同
籧 フウ アミ 覆 ラホフ 救切竹｜
籯 タク キ 陌
籙 ギヨ イケス 語 與籞同
䉉 シヨク 職 竹器殺二
籔 サン 旱 古數字
篟 タウ 寛 竹角切魚罩也
籫 キ 未 音義未詳
字 籙本字〔籠 盧容切｜籠竹名又籠｜行單奉也
ツチカゴ。トリカゴ コムル。ウツホ
字 東 举土器一曰養鳥｜又包举也又盛矢
小 東 列名
シルシ。スルド。トカル。アラハス。
字〔籤

騐也銳也幖也 海 ア夕ヘル。 與也又竹簡〔籦
而短小又南｜以竹舞也 唐 七孔 類 與籥同〔簫 フタ
版籍也〔籬
サス 字 以竹傷物也 海 竹器〔籣 フエダケ。
アキムキセ、ヒ 字 又疾名詩邶風｜篨不鮮晋語｜篨不可使俯口柔者必仰面觀人之顏色而為辭
似不能俯之人因名口柔者為｜篨又語居許切義同 六十 〔篴
類 梼以木張軋 十九 〔籮
字 竹器方言箕陳魏宋楚之間謂之｜ 和 シタミ 考声切勾江南人
〔籆 サス 字 似竹 竹名又 鋭 蘇典切簫也今人戸
〔籛
謂筐底方上圓者為 魚既切
イトクリ 和名之太美 詳 フル 竹也
ヒ。節｜〔籝 アツメル 所飢二切竹器
字 一曰聚也〔籞
補 同籞 廿三 〔籯
射雉之翳所以自障 字
也又｜籞射死也 詳
フセグ。又禦也 四 廿 〔籬
竹名〔籠
字 又感都感切亦
字 又姓 補 ヒルムシロ ヤブジラミ 草名蛇牀一名蛇｜見
本草又三。倭国十二

九
籮 ラ カタミ。ニ 歌 力多切竹器
籛 ハンゾウ 星 子短切竹器箸篇
籦 ビ 支 同
籭 シ サイ フルヒ 支 所街切
籧 シク サカズキ 屋 子六切竹器盛属
籬 リ マガキ 支 呂支切竹｜
籣 ヘン カタミ 銜 竹器
籧 トン 魂 同
廿四 廿五
十
籌 タウ タケ 陽 徒朗切竹也
籇 ワク 藥 同籆
籰 ケン 感 古禫切竹器
籤 サン ヨシ。ムシロ
籝 エイ ハコ。カゴ 清 餘輕切箱籠之属
籯 セン 塩
籱 ロウ カタミ 冬 盧冬切竹器也
籔 エイ タケ 先 竹器也
籭 セン 咸 所咸切籠籞也
籩 サイ コト 蟹 所蟹切竹器
籤 カン ハコ 感 竹名又箱類
籪 エビラ 合 切簍也
籬 ハン フダ 潸 婢免切策｜
籯 クハク 藥 同
籦 クハン 寒 觀同
籦 ロ 魚 與籚同
籥 イ ヨゾ。ヨバラ 遇 俞戌切說文呼也又藥以灼切義同
籠 竹也

米部
米 ベイ コメ。ヨネ 薺 莫禮切穀粟實
二
籽 ラン イヒ 寘 里切米食也
䊀 ハン カズ。タビ 元 夫元切今作番數也

支之巳日𠆢出日本
土風記二 𠆢𥺸 三
詳 晉卜元切播米器
補 ヒアグル 簡 布貨切與
播同揚也 三 𠆢 粃
コヌムモチ 字 又屑米為𥹋
飯 𠆢 𥻨 コメノコ 詳
米粉與麪同又 屑 胡
結切屑米也 四 𠆢 粉
字 說文傅面者古
傅面亦用米𠆢又染
之為粉𠆢又設采潤
飾謂之𠆢澤又 カザル
𠆢飾 糕 ツケル 問 方問
字 音 丞凡切注同
切傳也飾也 𠆢 粗
𠆢 𥻆 補 本與費同
說文引周書𠆢誓又
魯氏家注𠆢地名 阝曾 卿季氏之費邑與𥻆字不同 一八从北 二八从比
字 略也疏也 𠆢 𥻆 解見上𥻆字冠
𠆢 粨 コメノコモチ ダンゴ 字 屑米餅 五
𠆢 𥼏 ヒボリカス
𠆢 糀 ホシ○ウトン クヱボラ

粄 ハン 元 古 噃字
𥹋 レン 眞 粄字 之譌
三
𥻨 チヨ ヲコシゴメ 語 居 𠮛切粔𠆢
粠 コウ ヒチゴメ 東 胡同切 陳臭米也或作紅
𥹌 タク 子ヤス。
粔 ヘイ 又 麪 篕 卜 切 ... 切黏也
𥺸 カユノカタマリ。コノカス。 眞 山人切 粉凝也又粉滓也
粐 コツ アヲモト。コゴメ。 沒 胡骨切 糠𠆢米粖也
𥽆 シユク 屋 古文粟 字或作㮚
𥺶 コヾメ。
𥹔 米滓也
粋 キク 屋 曲 𥹔同
粪 𥹔 眞 同 類二
𥹀 セン ワセゴメ 仙 相 然切𠆢稻
四
粉 フン ヲシロヒ。 吻 甫憤切 米豆屑又飾面𠆢
粗 ヂ ミヘイヒ 眞 女 啟切糕飯也
𥹳 𥹳 眞 同
𥺉 ハン ヨチモチ 星 補滿 切米餅別名
粃 ヒ シヒナ 紙 補履切不成穀也俗秕字
粏 キ
粘 アカゴメ 支 渠𥹳 切赤米謂𠆢米
𥹬 キ 支 同 秖二
粓 ベツ コ 屑 莫結 切糒𠆢
粅 モツ コ 勿 文拂切 𠆢𠆢粉皃
粇 カウ 唐 俗 糠字
粆 サ サタ フ。
麻 師加切蕉飴通 作沙今謂之沙飴
𥹓 レン 𩊠 同 飩二
𥺊 レツ 屑 良傑切唐𠆢𠆢莫多節目也 𠆢 七修 類藁作集韻 字學指南作𥺊𧯷
𥻓 ウ 蘭 與
料 レウ 同
粷 同 切漬米也 妟 趾都𠆢𠆢冷
五
𥹷 バツ カユ 曷 七達 屑 七結 二 切 𪎭 也 說文作 𥹷
粗 ソ アラシ 姥 在古 模 此 ヘ 胡 二 切 麤大也
粃 ビ 清 七丁 カシヨ子
𥹦 リツ 縣又 支 音彌亦作 𥹦麆
粊 ヒ ビ 眞 音 秘 地名 又 アシキヨ子。惡米也
粕 ハク サケノカス 藥 普各 切 糟𠆢酒滓也
籸 シン 真 撫 俱 切與 稃 同
粒 リフ コメツブ 緝 良 揖 切 米顆𠆢也
粬 レウ 亦 糲 字
粔 キヨ ヲコシゴメ 語 其 呂 切 𠆢 粰 豪 糭 也
粫 ハン コ 願 匹願切 粉 謂 之 𠆢 也

小 糟𠆢酒滓也盎糟日𠆢𠆢 𠆢 粬 ミノル 字 稃實也 詳 イナツブ。稲實 𠆢 𥻀
字 図 六𠆢穀日𠆢又鄭康成注 二 𠆢稷也按尓雅穀以稷為長鄭云稷即六穀者在矣𠆢 字 長 同 穖 六 𠆢 粢 キビ
日𠆢盛又 齋 才細切𠆢醍酒成而紅赤色者 𠆢 粸 字 東 俗 粒 字 𠆢 粤 コミノイテ カンガフ。 字 於也審察之詞
也 補 アツシ。厚也 𠆢 泉 詳 乾飯屑也又姓 𠆢 粡 チミキ 字 粽也 𠆢 粥 シルカユ 和 𠆢 和名之留加由
薄 𥝱 也 小 ヘリクダル 屋
之六切又卑謙皃 礼
記 二 𠆢𠆢若無能也又
余六切 カユ。鬻也又 エビス
姓 𠆢 熊為文王師又
獯𠆢 北狄名又作 𤾚
𠆢 葷 𠆢 図 靡為切 鬻 也
也 字 ヨハシ。又柔弱皃
礼 儒行 𠆢𠆢若無能
又 図 古文麋字又 屋
ウル。余六切 賣也
𠆢 粇
𠆢 𥻛
𠆢 粟 字 从東與从
東者不同 カラ
尓雅 翼 古以米之有
孚 殼 者 皆 称 𠆢 今 𠆢 人
以 穀 之 最 細 而 圓 者 キヨ

粨 デン 子 塩 女 廉 切 與 黏 同
粃 ベツ メツ カユ 屑 亡 結 切 𠆢 粖 也
粯 カン 泔 二 覃 同
粍 ハン 粄 二 星 同
𥻰 ハイ 灰 鋪 杯 切 滌 粉 麪 為 劑 ヲ
粭 サク 子 粨
𥹠 ヘイ 支 同
稼 ベイ 屑 同 罙 二 麥 與 糵 同
粹 タ 粆 モチ 歌 湯 河 切 𠆢 餌
𥺲 タフ ソクイヒ 洽 女 洽 切 粘 也
𥼠 糊 字 模 俗
粴 ソクイヒ 模 戸 呉 切 黏
麻 莊 加 切 滓
カス 也 又
サケノカス 嬽 息 恣 切 糟 也
𥻃 イ 支 同 飴 二
粛 シク 屋 俗 肅 字
粄 ハツ 曷 蒲 撥 切 出 釈 典 香 嚴 讃
𥻩 テウ 嘯 與 糶 同
粘 カ
架 カ コメ。 麻 古 牙 切 米 也
𥹷 チ トリモチ 支 丑 知 切 所 以 粘 鳥 二
六
粢 シ モチ シトギ 支 在 茲 切 稻 餅 又 図 音 咨 祭 米
粞 セイ サイ クダケゴメ 灰 桑
粻 チヤウ 又 陽 音 西
又 来 切 碎 米 也
粏 コウ ヒチゴメ 東 胡 公 切 且 米 也
粤 エツ コヽニ。ツヽシム 月 有 月 切 于 也 審 慎 之 詞 者
粺 ベイ カシヨ子 梗 莫 并 切 漬 米 也
粳 クハン
粙 シレラゲ 植 呼 官 切 白 米 也
𥹉 キウ ハタキイヒ 有 渠 九 切 舂 糗 米 ヲ
粱 リヤウ 語 同 粧 俗
粡 トウ アラヨ子 東 徒 紅 切 粗 米 也
粥 シク カユ。屋 之 育 切 糜 也
粯 キヨウ シラゲ 冬 渠 顒 切 精 米
粖 タク クダケゴメ 又 陌 子 バル。所 責 切 餅 相 粘 ル
粓 又 陌 五 尼 切 糖 𠆢 損 米
𥺿 シン コノカス 臻 所 臻 切 粉 滓
粟 シヨク アハ 沃 相 玉 切 黍 屬
糒 ハイ コナガキ 隊 歩 昧 切 糁 也
𥹓 セウ 見 揚 子 雲 蜀 都 賦 音 義 未 詳
粡 レウ 篠 俗 粫 字
𥹟 サツ コナガキ 鎋 桑 轄 切 糁 也
粷 エイ

為ㄧト又姓 七 ◯糍 イトモチ 字 [桓]胡官切 粉餅 詳 コ [銑]胡大切 粉也 ◯粹 カテ。字 [旬] ㄧ糒饑也 詳 モミヌカ。 [虞]芳無切穀皮 ◯粃 ヒキウリ 字 屑也 ◯粞 字 同粞 ◯粱 尓雅ㄧ有黄白青三種其性涼故称ㄧト ◯粲 イヒ。シラゲヨネ。ウツクシ。オホシ。コタカ。ツマビラカ。アキラカ。ワラフ。字 飯也 ㄧ又粟之精鑿者為ㄧ又美也又前漢張蒼定律有罪者為城旦舂滿三歳為鬼薪白ㄧト又多也曹大家云羣衆ㄧハ皆多之名史周紀獸三為群人三為衆女三為ㄧト又優也祭也明也又美皃又姓 古 クヒモノ 説文稲重一䄷為粟二十斗為米六斗大半斗日ㄧ尓雅餐也 小 サカンナリ 鮮盛也 ◯粣 洪 [廣]亦作䭔 ◯粆 [直]亦作𥻘

切白ㄧハ稲名 見篇

粦 リン ノビ。キツ子ビ [震]良愼切野火又鬼火兵死及牛馬之血為ㄧト

糘 タン ソクイヒ [覃]徒藍切粘也

粎 ベイ [薺]莫礼切

粟 ソク [沃]與粟同

粋 サン コナガキ [感]思感切羹糝也

七

粳 カウ ウルシ子 ウルゴメ [庚]柯彭切不黏稲亦作秔

粇 [陽]同

屎 [紙]同

粍 ビ カユ [末]七撥 米乳也粘也

粐 カユ。コメ [末]同上又 リウ

粠 カユ カテ [尤]力鳩切粠ㄧハ饊也

粰 ワリノカユ [月]蒲鶻切米ㄧハ粗糙也

粺 ヒウ

粏 タイ コメノカユ [隊]徒類切

粺 切米粖ㄧ也

糆 バイ カンタチ カフジ [灰]莫杯切ㄧ麹酒母也

粱 リヤウ アハ [陽]力羊切稲粱名

粺 ハイ

粉 カユ [末]扶牛切糲粥也

糧 リヤウ [陽]同

粲 サン アザヤカ [翰]且切鮮好皃

糒 ホ アメモチ [暮]薄故切餔餌

糂 ホ 字當作正 [暮]同上此

粳 カン シラゲ [虞]蒲賣切精米也

粯 トリコモチ [覃]狹襇

粏 クダケゴメ [屋]昌六切糲ㄧハ損米

粫 セウ コ [小]七小切粉也

粽 サン ミツバケノボケ [感]桑感切蜜藏木瓜

觀 カン 切粉頭ㄧ子

糠 カウ モミヌカ [唐]苦郎切穀皮也

粀 カテ。アラヒヨネ [語]私呂切糧米也又 [語]始阻切義同

粷 ケイ [霽]古倪切粷字之譌

糸 ジュン 聞字 [稕]古ノ

粉 フン ハラフ [文]府文切掃棄之也又 [問]方問切義同

粪 フン [問]同糞又作糞糞

八

精 セイ コマヤカ シラゲ [庚]子盈切ㄧ細不粗也

粹 スイ [寘]久

粺 ヒ アシキコメ [寘]心ㄧ 先類切精

粃 ヒ 媚切悪米也 又ㄧ然正也 ニハ 悪米也

粃 アシキコメ [寘]鄙 兾切悪米也

粭 キク [屋]居六切粉

◯粿 字 从東與東不同 ◯粆 朝 粢藏米也 八 ◯精 熟也的也専一也靈也凡物之純至者皆曰ㄧト論語食不厭ㄧト故ㄧ粹皆从米又 [勁]子正切 也 洪 アキラカ。ヨシ。トク。[庚]明也善也釋也 タマ。エラブ。カ、ヤク。ヒトミ 古人謂玉為ㄧ國語祀以ㄧ純ㄧ又擇也 禪觀 也ㄧ光英華也ㄧ鑿也目ㄧ也水ㄧ也 ◯粹 タダク 詳 碎米也 補 [隊]與碎同 九 ◯粿 字 [有] 恣九切雜也今謂異 也 如又切義同 ◯糒 包物相集日ㄧト又 [宥] 字 [先]同餰 ◯粟 ムス 廣雅簸也 ◯粭 カテ 字 [魚]糧也又 詳 イリゴメ [魚]疏挙切 [姚]孫五切祭神米也 也 補 饊也 ◯粑 字 [感]同 糝 ◯粑 字 又 [紙]池 爾切義同 ◯糊 [泰]同糲 卄 ◯糙 モチ 字 粮 [灰]餅也同餰 ◯糠 字 [塩]青稍白米 ◯糒 字 又 [卦]薄邁 切義同 ◯粱 字 流

粻 チヤウ カテ [陽]徴良切糧也

粽 ソウ [送]作弄切 同糉

粿 クワ アラヒヨ子 イヒ [果]古火切浄米又米食

粭 ケン コ [阮]去遠切粉也

粶 ロク アツモル [屋]力谷切

糒 ヒ 米日ㄧト 切火爆

粸 キ モチ [支]渠之切餅属亦作䭲

粻 リヤウ [漾]音麦鳥ㄧ稲名

粢 シ カユ [支]即夷切 脂切饘也

粸 セキ カシコメ [陌]先撃切漸米

粋 ハイ [卦]匹 切同粺

粼 リン イレミユル [真]離珍切水清石見之見又 [震]與粦同

糁 サン アツモノ [感]蘇感切羹ㄧ

粚 テイ コス [霽]乃計切

糊 レウ ヨチモチ [尤]職流切粮ㄧハ米餅

粷 エン [紙]與 戻同

粈 ニウ コ [尤]女九切楚搜切ㄧ粉

粭 セン [真]歳 親切見釈典

粞 チ [支]同 粞

九

粉 シヤウ [漾]與餉同

粽 ゴウ [宥]同粗

糙 カユ [先]之延切ㄧハ粥亦作饘

糞 フン アクタ ハラフ ケガス ケガラハシ クソ [問]方問切除也物汚穢也

粲 サン

粏 シラゲ [先]午堅切細米也亦作研

粄 ハン アザヤカ [秦]力外切鮮白也

粲 アラシラゲ [曷]力割切ㄧ米也亦作糲

糉 ソウ チマキ [送]子貢切蘆竹葉裹

粝 カツ シラゲ [曷]胡達切白米也

糈 ショ シトギ [魚]先於切祠神米

糌 サン コナガキス [感]息感切以米和羹也

糔 シウ チベル [有]時切黏也

糲 ラツ アラシラゲ [曷]力達切粗飯日ㄧ飯

粄 エイ シラゲ [清]於迎切精米也

糂 カン ヌル [咸]胡咸切ㄧ塗也

糠 ラン [翰]同 糲

粟 シヨク ソク アハ [沃]思

放罪人言放之若散
米也 〇糗 イリゴメ。イリムギ [字]熬米麥也又姓又
看 缶救切義同又語
口举切乾飯屑也
〇糗 [補]穀名卞切
注同 [二十] 〇糁 ジンハル
[字]感又雜也又服桑
錦切義同 〇糏 ホシモン [字]
カタガユ 桓 毋官切粥
凝也又 恩 漢奔切義
同 〇糲 クダケゴメ。コメサキ。
アラモト [字]又糲壞
米亦作粝 [二十] 〇糧
ホシイヒ [字]又糗糒之
属 [小]問 孔注 行道曰
〇謂糒 止居曰食
〇糒 [字]又黍稷也
〇糈 カユノシル [類] 感
糟滓也 〇糟 [字] 眞

錸切穀也
糃 タウ シラゲ 唐 徒郎切精米也
糄 ヘン コメ 先 卑眠切米也又 銑
糂 タン イリモチ 桓 徒官切粉餅

今作粟二
糒 タン コナガキ 感 乃感切糁䊦也
䊗 クハウ シトギ 陽 胡光切粢米
麪 メン ヤキゴメ 霰 俗麪字
糌 カイ コメ 皆 缶皆切米之別名
䊮 ニヨク アブル 職 與 熇同以火

燒肉
糕 ヨフ モチ 葉 與 涉切餅属
糟 チウ 宥 同 稠
糇 コウ カテ 侯 戸 句切糗糧
糊 コ ノリ カユ 模 洪孤切粘也又煮 米及麪為粥又 ミダリ 糢糊

漫
糈 ショ 魚 同 稰
粪 フン 問 古文 糞字
糲 ライ 秦 郎 糲字又 崖 與 糲同
糪 クソ 紙 番 視切屎 尿也
糝 サン コナガキ 感 蘇感切羹

參見
䊝 ロウ 貧 切飯餅也 イヒモチ 支 疾
糋 セン 賤 切煎餌 イリモチ センベ 霰 子
粽 ソウ コ 阮 去阮 切粉也
糈 セイ コメサキ 支 子 蜼 切倅米也
糅 ジウ

イックシム 愛名 アハレム 孔切愛也
十
䊬 タイ イヒ 灰 得回 切米食也
糠 カウ ヌカ ミシロイ 子 塩 胡兼 感 胡緘 二切亦糠字又赤黍
糒 ヒ ホシイヒ 寘 蒲 秘

謂之ー
䊭 レウ モチイヒ 有 息酉切 糕属又 尤 音脩
粲 サン ハナツ 旱 先 遂切 放也書作粲
糖 タウ アメ サトウ 陽 徒郎切 飴也又 霽 食
粡

コメサキ アラモト 屑 先結 切米殻粃也
糗 キウ ホシイヒ 有 缶九 䑌
尺沼二切ー糒也
糗 ベイ コメサキ アラモト 靜 莫 米切屑米也
䊢 レウ 尤 楚鬼 切ー粉
䊒 コメ ナキ

アラモト 霽 思 計切米屑
䊛 フ イリモチ 虞 芳 無切粉餌
糦 サク ムギナハ サフメン 麥 山責 切煮米多汁
穀 コク タナツモノ 屋 同 穀
糴 テキ イリモチ 錫 乃歴

熟曰ー
糕 カウ モチイヒ ムレモチ クサノモチ 豪 與 餻同
糴 テキ 錫 同 糴
餘 ー玉ー者 佛經咒語嚨折
粹 サイ カス 隊 七碎 切粉ー也

匹智切氣下也糜也又
米 義同 [三十] 〇糵 [字]
飯半生半熟 〇糫
ココンゴメ [字] 膏ー粔籹也
[四十] 〇糯
麳也又 尤
カタガユ。 [字] 又 除
䊦 切厚粥 [五十] 〇糲
カユ [字]又 厲 糲列 切
䊠 也 〇糷 ラン [字] 䉴 與
糷同 張晏曰 一斛粟
春七斗米為ー又 霽
カ 霽切又 區 義同 [六十]
〇糨 [補] 錫 與 䉶 同
楊雄蜀都賦 ー 米肥
腤注曰ー米言養之
以米所以䉶其職又
䊪 直略切 開口 謂 買
粟麥曰ー [字]又 嘯 徒
䊫 切姓也 〇䊭 唐
ーシラゲ。精細米也

糞 フン サクス 問 方問 切廣雅盡也
十一
糠 カウ モミヌカ 陽 口郎切 米皮殻也俗糠字
糏 セツ 屑 思列切ー 粲作米食
糣 サン シラゲ 宜 仕革切

白米
䊛 セキ イトナム 陌 之 亦切ー 䅧也
糁 サン 感 古 文糂
糒 ベン カス 元 亡原切 ー塗粉滓也
糞 フン クソ アククタハラフ 問 夫問 切穢也壤也

糟 サウ カクカス カス 豪 子 刀切酒滓也
糗 バン 桓 莫官 切ーに餅也
糙 サウ モミヨ子 號 七竈 切米去殻未舂
糒 タク ツクイヒ 刪 陟 厄切ー粘也
䊗 チヤウ

カサル ヨツホ 陽 側羊 切飾也亦作粧
糱 キ 未 同 饎 說文
䊧 シク イリモチ 屋 子六 切熬米為餌曰ー
䊪 ハン ヨチシル シロミツ 刪 符 艱切米汁
糂 タン モチ

桓 徒官 切飾餌
粹 リツ アランラゲ 術 呂 卹切糲米
䊉 タウ アメ 唐 徒 郎切飴也
糴 サイ シラゲ 灰 徂 回 切精米也
糜 ビ カユ タダル 支 皮 切粥也又

也
糅 ジウ カユ 尤 房 鳩切粖也
䊠 リ ユミ 支 呂支切 黃香九宮賦注云 巨ー 粱名疑與䊠為一字 姑別出以俟正
粲 サン ハナツ 鹽 桑

糃 バン 先 占 眠字
十二
糕 サク ワセ 覺 仄角 切早取穀也
糧 リヤウ カテ 陽 力 量切 食用米曰ー
䉶 サン モチ 旱 先 早切ー米餅屬
䊛 キ

䊑 巨希切 小食也
糦 シ 寘 充志切 與饎同
糝 サン 感 桑 文 糂
糙 イキタユル 困 乎 謂切失氣也
䊩 リ クロゴメ 模 郎 胡切米不䊚
糅 ロク

ヤキゴメ 屋 力谷 切火爆米曰ー
䊪 クハウ スカボコリ 唐 胡 光切ー糜
䊗 タン カユ 感 徒感 切糜和也
糟 セウ カユ 笑 蘇 弔切糜也
糱 スイ シラゲ 寘 遂

瑞切殻
䊢 ヌ 模 乃 俗 糯
糭 ホク 屋 普ト 切米ー
糖 エツ 月 於歇 切稷属
䊊 ヒ アシキコメ 寘 彼 義切惡米也
䊕 音未詳 人名 韓非子ニ

再春

九十〔〕糲 字 適 模臥切 瘠也 詳 シラゲ。精也 子不孝 龐ト氏之

▲糸部

〔〕糸 字 又連也 徐鍇曰一蠶所吐為忽十忽為絲糸五忽也 ツラナル

〔〕系 イトクチ。ツヅク。ツヅキ。カカル。

小 繼也 聯屬也 後漢光武紀 唐統接漢緒 又姓 或作繫系 周禮奠世繫注 世繫謂帝繫諸侯卿大夫世本之屬 小史奠繫世辨昭穆注疏 天子謂之帝繫 諸侯謂之世本 又實ツ名 分吳切 者也

二〔〕紀 字 與糺字不同

〔〕糾 スデホ スグ。 字 等切 繚繾繁

見〔〕糾 ハジクル スジ。

字 彈也 又發戾寒涼之意 又寡也 小 クモムロ。又錦遲之見 又竝見 又丂ムスボフル 居尤切 又絿也 〔〕紛

イサホシ 詳 說文以發定國曰ト與切同 三〔〕紀 カロシ イトスヂ。オサム。ノリ。コトム。アラハス。 小 說文絲別也 禮記注 絲縷之數 又理也 又大曰綱小曰紀 總之為綱 周之為紀 廣切 極也 會也事也 又紀ト也 又唐人稱善 生日 經ト增切 編著也 又記也 史本ト注 索隱日 本其事而記之 又十二年日一ト 取歲星一周 又詩 終南有紀 有堂傳 基也 本亦作屺 又國名 又姓 字 ヤノカド。又山之廉角也 詩 終南何有 有紀有堂 ト〔〕紂 方 白關而西謂紂曰ト 小 商辛別號 謚法 殘義損善

糸部

糸 ベキ ホソキイト。スコシ。 𥿄 亡狄切 細絲也 微也 幺也

系 ベキ 古文

𦂳 ケイ ツグ。カクル。 下計切 繼也

乚 糺 キウ 有同 紏

二 紈 キ タチマチ 居切 引急也

紆 ヒトツニ 吕切 正也 一也

紅 タメ 東古紐 紅 庚切 引也

糾 キウ タヾシ。アクル。ダス。アザナフ。モトル。ミヤカ。ミツクリチハ。ヲサム。 居黝切 正也 舉也 合也 繩也 收也 絞也 戾也 急也 二合繩也

紉 ツムグ 切 紡績也

紃 キウ 庚切 引也

糠 精也 春為九斗也 平ト

糲 三 米 〔〕糲 春為九斗也

糳 𥽧 同 醋 擢 切

糲 𥿵 同

糱 麥芽 魚列切

糶 糴 耀

𥽧 コメノモト 𥽧

𥽜 𥻦 同

十七 𥼸 曁 三角

𥻿 𥻦 米 奴 切

𥼍 米 米 切

十八 𥽱 切 弄 切

𥿄 同

糴 同

十九 糴 糲

𥻦 切 叔

𥽎 切 粉 飯 也

𥻗 力 同

糱 古 同

糭 同

𥼻 同

𥽍 同

𥽸 同

二十 𥽻

〔〕糷 同

糷 ソクイヒ 臨 切 細米也

糁 ツム 戊切 教 也

粿 切 粗也

糗 ユリ 百合 蒜也

十二 糧

𥺼 同

糦 同

糯

𥼫

十三 糟

糢 同

十四 糯

十五 糉

十六 𥼶 同

䊵

𥻸 同

𥼁 同

𥺶 同

𥽬 同

𥹨

𥻍 同

糴 同

日一〇紉 ナヘギヌ。字衣襦也〇約 フトシ。字チカラ。マヅシ。コロツカ。オホムネ。カギル。アテバ。ハカル。繫一束謂圍繞ナハ。束縛也又言語戒令檢束皆曰一束又一一之也信又貧也簡也又大一大率也又期也又隱度也又繩也又姓又陳ミコト。信也小繫イヤシクス。又呉語注里也又尓雅脊星為約經一又陳チカラ。幺笑切亦作契也礼学記大信不約一注於要切周礼司約注一言語之一束也也亦有兩音四徽也〇紉 ツカム。カヾム。ツカル。小盧東古洪切女工紡績織紅地名春秋穀字一 補

紆 テウ 有同 カケル 篠鳥了切倒懸也右邊本作倒了
紉 看切字之誂見佛經
三 紀 イトクチ 紙居擬切十二年也緒也又絲別名又五一歳日月星曆数
紂 シリガヒ 有除柳切馬緒也
紕 カブリノカザリ 圓因遵切條一也
紋 サ 禡初評切
紆 ノス 驗公 丑切亦作
約 イトノスヱ 屑戸結切下也左傳有藏孫一
紆 スコシ。ソゾニヤカ。ウスレ。ツカヌル。マトフ。繫於略切少也倹也薄也束也纏也又嘯於妙切
紆 カヾメル。マガル。虞於于切曲也詘也
紅 クレナヰ。ベニ 東胡
紇 ケツ 公切絲下也左傳有臧孫紇 沒下沒二
紈 カサネル ムスブ 寒胡端切界也絡也
紂 有㺃
紲 支同 緗同
紂 ツカヌル 屑居列切絲束
紃 シュン 眞同紃 亦作紃
紂 因與紂同
紝 因與紝同
紊 紙與紀同又屋
紒 カサヌ 齊卜切見金鏡
紃 眞與紃同
紡 ウ
紆 セン 鹽子廉切田器
紈 キウ 有居有切與紈同
紅 基同 眞與
四 紗 ウスモノ。ウスギヌ 麻所加切一縠也
紐 トウ 有他口切
純 スナホ モトム。カトリ。眞字亦作純 イト。ウルハシ。オホヒナリ。モトヨシ。眞市均切絲也美也大也又寘之閏切緣也又混徒損切
紆 ツクル 有飢酬切告也
素
紆 ユルヤカ。ノブル。トク。魚式居切緩也解也或作舒
紨 イトスヂ 眞女巾切又眞
紡 女鎭切繩纜也展而續
寘先故切白也本也廉也白繊繒也
小盧一日繫也又勞也又姓又句于切曲也〇鳥侯切陽一山名〇紂 ツカヌル。於角切束也覺於數切束也錫コトヂ 都歷切纓也又李善云亦的字琴紡縷績織紃功カ之謂也漢景帝紀錦繡纂組害女工者也又江與江同東胡公切補アカレ 紟古巷切與絎同〇紀 字沒入名先師父叔梁一又姓 集沒ツカヌル束也

〇紈 ナハ 字索也四〇紙 切集句紗絹理絲末成絢急戾也〇純也誠也不雜也又混亦纏束義又先才緣切礼投壺日其賢於其若干一司射執筭一一奇也小ヤハラグ。眞殊倫切又論語從之一如也注和也又考工記注猶皆也通作醇孟子醇乎醇又漢梅福傳一一危成體謂之醇又眞食倫切門名春秋傳有一門又元徒渾切史蘇秦傳錦繡千一注凡絲錦布帛一段為一一非一本錦繡之名江南細布為油一南夷名錦屬曰絲一〇霤ミダル。又乱也〇糾 有ノ一 舊本及唐本連此二字注釈如此然他字句書出糾他口切字下糾字不戴之〇索 サクサ 小ハジメ。モトヨリ。イニシヘ。スベテ。ムナシ。ハナハダ。キヨシ。マコト。字又質一又情一又見在也中庸上其位而行又空也又鼻聲曰一又姓 列子太一者質之始也詩充耳以一乎而箋云此言一者目所先見而云又左傳扈一王注家語稀太史子餘歎美孔子言天其一王之乎言無位而空王之也故舊平常日猶一又儀礼喪服傳飯一食注猶故也謂復平生時食也又霍光傳注菜食無肉日一食又生帛也補ヒラブチ。キヂ 又蠹與褾同器未飾也又蠹ノドブエ。與陳同鳥吭也又藥 モトムル。讀作索中庸一隱〇紀 字又語賞呂切義同〇紒 イトツケル 字以線貫錢為一詳 ヨリイト。又合絲為繩 字从刀兩亭有蹴〇級 字說之一一又首一文絲次第也又首一泰法斬首多者進爵一一因謂之首一 補ヌグル。屑讀作綴樂舞之續列也〇索 舊

紛 カウ 級 モエギイロ 有乎交切繰色也嫁衣也
級 ツイデ 緝几立切階一也又次第也
紆 アテクル。ツクル。ナハ。ノリ。繫先各切散也盡也又紳繩曰一又法度也又陌
紙 ヒ イサギヨシ 有乎負切鮮潔兒
納 イル。オサム。合奴答切内也或作軜
紙 カミ 紙支氏切蔡倫所作
紛 ミダル。ユルヤカ。ヲブクロ。文乎云切乱也緩也馬尾韜也
紐 ムスブ。ツカヌル 有女九切結
秩 ホソキイト 質古邁切細絲
紖 モトムル。所格切求也

本誤此部下分出義
並出二處今合出釈
為一者也 字 ニトフ。ヲツル、。
䊷音各切又蕭ー縈
紛見又懼見又ー虜
䌾書來齊謂䌾為ー
虜又姓又陷 トル。
也責切取 サクル。サカス タツヌル。エラム。
也索也求也又求ー
其神而饗之也又搜

䊬 クツ 馬乎瓦切 犀縺也
縱 ユルヤカ 用子用切 緩也
紃 ツナ ナハ 彰直二切 索也
紜 ミダル、 云于分切 数乱也
綌 ケイ 戸

計切在心 不了也
紋 アヤ 文音 文綾ー也
紡 ツムグ 養孚狂切 ー絲
紑 サス 虢亡到切 刺也
緅 ナワ 溷七忽切 索也
約 ケン

䋿同
紞 綆同
紕 カンラリ チガザリ 一ブ切冠縁邊飾又支四毗切 賓必二支扶規
紟 キン ムスブ 侵巨今 沁巨禁二切 単被也 結衣也亦作

紞 タン 切冠垂也 感丁敢
紖 同 紛亡結切細也 又屑 ホソシ。
紊 ミダル 問亡 盈切乱也
紼 フツ 勿同 緌二
紘 エゴ 庚

維也冠飾也
鶩崩切冠卷二
紐 へ 蘗胡誤切差 立所以收絲
絿 同上
紈 キウ ニシキ 丸巨周切蜀錦名
紟 カン イト 談沽三切絲見又因

也擇也 成 蘩 イト。糾也又地名左傳ー氏杜預曰河南成皐縣東有大ー城又度ー山名又邑名在
長拔又陌 ヨノム。山責切集ー之ー好也漢書原ー之閒原任名ー水名二者之閒 補 蘩丈夫無婦曰ーー又
左傳八ー郎八澤也 綏 字 補紩也別用衲非又受也又ーー廣大包
容見又姓 紙 字 三日黃也 納 字 又姓 詠 ヒボ。糸也 紛 ニジハル。オホシ タナゴヒ
字 雜也衆也又拭器之巾又姓 紘 イトスヂ 字 月居月切襪也 紱 字 陌匹百切履也
一曰青絲頭履也 紩 字 用同縱 紃 ハナツヅラ。字 牛糸也著於牛鼻所以牽牛又 震 ヒキヅナ。羊
進切牽車紼也 紘 ヲホシ。サカン 洪 又物多見亦作員亦作云師古曰紛云與作見亦作沄 紛
カミユフ 補 髻古帝切ー結髮也 字 屑同結 紋 字 織ー也凡錦綺黼繡之文皆曰ーー 紡 アミイト
詩 綢絲也 紙 サラリ 字 刺也繒帛ー起如刺也 綉 ヨフ。ヨル タガフ 字 又屑千結切義同 納 アヤナフ 字 又
佩 千權切禾戎文曰ーー又 鑑 ー古歷切纏也 紕 字 支 紆扁袁切繒欲壞也增韻繒疏

也又祇大傳注ー縿旁戾也又 覓 クミモノ。紕 旨切織組也又 支 カンラリノクチ ミスダレノヘリ 蒲糜切冠兩邊衣卷下 字 ツヾヒ
之緣也又雜之旁緣曰上下緣曰総又 緇 昌止切積苧一ー 小 ナミヨル。又 紕 邊米切并也事繆織疏
也 宛 ケオリ。芳邊切縕布 緬 甲履切氏ー人 縜也又冠緣邊飾也 資 カザリ。ヨサムル。飾也又理也 紒
侵 居吟切又ー帶 紞 ヒボ ゾミウツ 字 懸瑱之繩用雜絲線織之者又擊鼓声 祥 ミフサギ。說文冠冕塞
耳者 紆 字 銚莫句切又 宛 莫賢切屑ー義同 補 クミ 補 糾紛勿切綬也又 屋 カンフリノオ。防
木切綏也字辨分為ー紼二字非是 紘 字 冠冕之繫以組為之自領下屈而上屬於兩旁之 笄
垂餘者為纓天子朱諸侯青大夫士緇又 アミノオホツナ。綱綱也又淮南子九州之外乃有八殥八殥之
外乃有八ー 五 紞 ツグ 字 魚繼也又 御 シルス。記年也 紩 イトクチ 字 又 御 羌擧切緒也 繫 トラヘル
字 魚年居切云々 補 案說文ーー女余切引易需有衣ー是此字當音袽不音魚也 納
字 青 消幾切又ーー捕也涉澤捕魚也又 迥 ヒトヘ 與襞同 紫 字 黑赤間色又姓 補 ヨサナレバ 因 與絭
同柔弱之見 紱
字 戊 博禾切條屬 詳 切績所緝也
宴 毗意切裝束見 縒 ーハ挽
紼 ムマノカザリ 集 紷 縄也
宛 馬飾名也 字 線 同
弁 紨 ヲハリヌ。ヲハル ツクル。
字 竟也畢也盡也又
卒也檀弓君子曰ー
小人曰死又田制成
為ーー十為同又

ウミイト。即移
紩 クロキ 上支側持切黑色繒也
紈 カウ ツルベナハ 緪古幸切井索
緊 ソウ 䋮同 總二
紋 コフ ニキナハ 支章移切

紩 シ 紙 昌止切 一紙謂之ー
紊 キ シツノカザリ タナゴヒ 履飾又蒼白色巾也 支渠羈切
糾 モウ 繩也亦作紐 ナハ 屋莫卜切

紩 フ エリ 虞甫無切衣前襟
紳 セン ヒトヲレ 塩而塩切 衣縁也通作袡
紝 ジン カトリ キヌ 沁與祇同 又繒帛之属
䋮 レン ホシヒモ、 用子用切與

縱同放
絏 セツ 屑 紲字 省文
綬 カウ キヌカトリ 縅同黄繒也 看與
絣 ハウ 綢 蕩同
絆 ソツ 屑與 紵同
五 綄 ゲン 魚所 除 御

亦疏字
紶 キョ ツカヌル ツヅク 魚去魚二切 束也継也
絗 キョ 虞古于 蒼古兩二切 左鄭伯ー
絮 チョ フルワタ フサグ 魚女於切縕也塞也或作袽又 馬

姓小ミツル儀礼注充
也挙無以国名左傳縢以相
注山戎車事卒為一
又晋侯曰十二年矣
謂之一一●紹 字
タフラカス 賄與詒同欺
誑也又紿繁難理也
又秦他蓋切義同
●絁イト ツムギ 字説文
粗繒也一曰繒属廣
匹繒似布●組
イトスヂ 印紱又綫也 字
礼内則織紝組紃注一亦織也又云一紃皆為條闊薄者為組似縄者為紃又艸名爾雅綸似綸組一
似上東海有之●紘 字與楮紙字不同楮紙字下少二畫●紹 タスケ 成介一 補ユル 緩也●紾
モトラス ヒトヘギヌ 字 軫轉縄也又捩也又與袗同単衣也又䌙義同●給 ワタ 字絮名●細 キビシ 字密
也●累 カヘル モトハル キズ オヨブ 字 寘力遂切罣也縈也玷也事相縁及也又繦 カサヌル 魯韋切増也畳也又姓
又灰ツナグ 盧回切繫也 補ナハ 寘小縲也又果ハダカ 力果切倮也 小 紙本作絫从十黍之重也今作
上又支倫追切十黍為絫十絫為銖一曰十絲為絫 歌落戈切十黍為絫 遇良遇切集 諱遊一側
奴官名 葉良渉切地名鉅鹿下曲陽縣西南有肥一城●紬 イトグチ ツムグ 字又宥直又切紬也又綴集
也又尤丑鳩切與抽同又緒也纜也抽引其端緒也 集 ヲホヅラ 宥直祐切古今無極謂之一通作宙

ツクノ女下切
紉 ヒク 眞古營切引急也
紫 ムラサキ 紙子亦切缶也
綾 アヤ 歌布何切繡紋
綷

完同
紘 紭 耎同
終 ツヒ キハマル ヲハリ 東之戎切極也窮也死也
紿 ウタガフ アザムク 簡徒愷切疑也欺也
絁 支同
組

クミ 姥子古切其小者可以為冠
紙 イトクズ 齊丁令切絲滓也
紹 ツグ ナハナス 篠市沼切繼也又急糾也
絈 ハリ 音紛一 陌

紾 テン ヨル チヂル 銑徒展切一轉也又軫音軫
給 レイ ホソヌノ 青力丁切絹絲總也
紩 チツ ヌフ 質持栗切縫衣也又納也紩也古作鉄
絢

紬 ツムギ 尤除留切大絲作
イト 遇倶遇切絲一也又
紵 チヨ イトスゲ 語直呂切麻属所以緝布
細 サイ ホソシ セイ スコシ コマカ 霽思計切微也小也
累 寘同
眞 クツノカザリ 音衢屨頭飾也

紳 ヲホヲビ ツカヌル 眞式眞切大帯也束也亦作紳
紽 タ ヌイメ 歌大何切絲数
紱 イトスヂ 屑胡 央切繼衣亦

●紳 サシハサム 直又縉笏謂之一ト●絖 ヒトスヂ 字絲一枚也 五 ヒトヨブ 縈也●紲 ツナ 字又長縄
●紺 ホソヌノ 字細布●絆 字馬縶也縶足曰一繋首曰羈●縿 ナミヨル 字又郎土下切縉紲
白●紱 字又朱一朱裳也●紕 カムムル 字勿曲勿切䌰一猶屈伸又質與黜同●紼 シヘテノヒボ ヘダ
字縏印組也又與帯通 古 末芳末切縕也 六●紼 シクイト チリヂリ 字 怪胡怪切説文繭滓一頭也一曰以
嬰系練也又耵アミ古詰切絲結羂也俗作罥罣非也又懸也●紙 字沁如禁切注同●緣 字
爾博雅纏菰束也又驍下駭切義同 補又眞下革切大絲也●絣 字俗絣字又絣字注云布名又
ナハヒク ナハバリ 以縄直物也●絧 字東徒紅切布名又送ハスル 鴻一相通兒又直馳兒●紋 字績所末
縛者一日稅布●絜 ハカル 字屑胡結切度也約束而知大小也又爾雅河名九河之一也又屑古
屑切麻一耑也又浄
キヨムル イサギヨシ 也 小 屑吉屑切
切又矢名周礼注一
矢象枉矢又霽 ヒツサクル
苦詁切提也又ムスブ
鎋枯鎋切結也●紒
ニギハフ タチガテレ 字賑也又
ロ一又姓 成 アタヘル タマフ
付與也 集 洽侯夾切
蔵在宋曰汁一通作
洽●絕 アキレ カヒラコ コユル ヤム
トヲル ヤメル 字斉也冠也超

作
屑鉄二
紲 セツ ハナガハ ツナグ ユハヘル 屑思列切馬韁也繫牲馬皆曰一ト
紻 カブリノヒボ 養於兩切纓也
紝 シモヅラ 庚之成切乗輿馬飾
絅 ツギ

支才洛切補也
紨 フトツムギ 虞風扶切粗紬也
紺 カン コンイロ 勘古暗切減切深青
絆 ハン ホダス ツナグ ユハヘル 翰補畔切羈一也
絨 ジュツ ナハ 質音術縄也

索 サク ナハ 藥音索昨索也
繳 アウ 効於孝切亦作繳
紱 フツ ヒラグミ 勿分勿切綬也
紲 レツ アカシ ヌフ 質式出切綴也鉄也
紼 フツ ヒツギナハ アサ 勿甫勿切

勿甫勿切引棺索也車索也乱麻也
絝 コ 遇苦古又絹
紊 ビン ミダル 問亡運切 麻女加
縈 縄履俗誤作縈
紕 セイ

アヤ 霽此礼切帛文兒
紙 ヒン キヌアミ 眞巾切雑綢
紮 サツ マトフ 黠側八切纏弓弝也
絨 フツ 勿同 紱二
紎 ジュツ 宋莫撥切一 壮又屑與襪

同
紣 シヤ カラゲル ツナグ 禡充夜切以縄維持
紺 ア 歌烏何切繒之細者
組 ヌフ ツヾル 諫丈諫切補縫也俗作綻非
紵 チヨ ツクル 御陟慮切著也

也息也又相去遼遠也又止之也(小)タツ。ヤムるタカ。說文斷力絲也又度也又尒雅疏注一代猶遠代也又熄也峭極也又礼月令振之絶疏不續日一又引皇氏曰長無謂之貧窮轍無謂之一(海)ケス。掇也

(紙)子リイト(字)練熟絲也(絡)スベイト。ツラナル。クベル。チクチ。ツルベナハ。ツゞク。(小)(蘇読)文絮也一曰麻未漚也廣雅一絲增勻聯一也前楊雄傳綿一天地謂包括之也又脉一脉氣也一筋也又籠一馬鞿鞚也又方言関東謂汲水綆甲一又一縛連属不絶通作落又通作路漢書虎路謂以繩周繞之又苦各切絜也一曰生絲(統)(学)(重)(小)丙キル又刺也又左昭元年注一切也又国名又姓古孝切繒黒黄也一曰縦也(絰)(学)喪服麻在首在腰曰一首有冠武矣腰有紋帯矣又以大麻繩加於冠武紋帯之外為一下之言實也喪之言摧也明中實摧痛也又一皇家前闕也(律)(字)三日長衣見(直)ツルベナハ。汲井索(絛)(字)漢律綺絲数謂之一布謂之總緦組謂之首(紘)(字)又冠。莫白切頭巾(絑)(詩)縗又如聚細米也(綏)(字)支同縻(絣)(六)俗作袴非(紕)(詳)散絲即未織麻(絢)(詳)又冠。於ハナヲキ(詳)又冠於改切一日冠卷也(綰)カベル(小)圓。又記月令蚯蚓一注疏云猶屈也又圜吉計切ムスブ。ムスボル。締也集勻絲一也又髻或作一又カベル。胡計切糸亦作一圓ッナグ。激貿切繫也(結)ケ。(字)圓與圜同說文

紹 紵 紱 紲 紳 紼 紿 紺 紬 紮 紫 紗 紐 紕 紙 紛 紜 紘 紖 紆 紅 紀 約 紈 紇 紆 紅 紀 約 紈 紇

紹(字)(廣)古弘切繼也一緩草名(細)(刪)姑遼切一巾世謂作絹巾楊升菴說(紳)ヒトヘキヌ垂之悉切單衣也又(韻)ヨリ知演切轉繩也(紼)(字)(廣)ミダル。元於袁切絙一亂也(紵)(俗)有俗ハルカ。(紱)(廣)許勿切朝臥切止也タモツ。有行礒也懸也持也(紲)(字)(廣)ミダル。於袁切絙一亂也(紗)(字)(廣)ミダル。元於袁切細布也(紘)(字)(廣)古弘切繦也一緩草名(紬)(字)(廣)ミダル。元於袁切細布也(紮)(字)(廣)ミダル。元於袁切細布也(紫)(字)(廣)ミダル。元於袁切細布也(紐)(字)(廣)ミダル。元於袁切細布也(紕)(字)(廣)ミダル。元於袁切細布也(紙)(字)(廣)ミダル。元於袁切細布也(紛)(字)(廣)ミダル。元於袁切細布也(紜)(字)(廣)ミダル。元於袁切細布也(紘)(字)(廣)ミダル。元於袁切細布也(紖)(字)(廣)ミダル。元於袁切細布也(紆)(字)(廣)ミダル。元於袁切細布也(紅)(字)(廣)ミダル。元於袁切細布也(紀)(字)(廣)ミダル。元於袁切細布也(約)(字)(廣)ミダル。元於袁切細布也(紈)(字)(廣)ミダル。元於袁切細布也(紇)(字)(廣)ミダル。元於袁切細布也

紵(字)(廣)直呂切(紱)(字)(廣)許勿切朝臥切止也タモツ。有行礒也懸也持也(紲)(字)(廣)ミダル。於袁切絙一亂也(紗)(字)(廣)ミダル。元於袁切細布也(紘)(字)(廣)古弘切繦也一緩草名(紬)(字)(廣)ミダル。元於袁切細布也(紮)(字)(廣)ミダル。元於袁切細布也(紫)(字)(廣)ミダル。元於袁切細布也(紐)(字)(廣)ミダル。元於袁切細布也(紕)(字)(廣)ミダル。元於袁切細布也(紙)(字)(廣)ミダル。元於袁切細布也(紛)(字)(廣)ミダル。元於袁切細布也(紜)(字)(廣)ミダル。元於袁切細布也(紘)(字)(廣)ミダル。元於袁切細布也(紖)(字)(廣)ミダル。元於袁切細布也(紆)(字)(廣)ミダル。元於袁切細布也(紅)(字)(廣)ミダル。元於袁切細布也(紀)(字)(廣)ミダル。元於袁切細布也(約)(字)(廣)ミダル。元於袁切細布也(紈)(字)(廣)ミダル。元於袁切細布也(紇)(字)(廣)ミダル。元於袁切細布也

紱(字)(廣)許勿切朝臥切止也タモツ。有行礒也懸也持也(紲)(字)(廣)ミダル。於袁切絙一亂也(紗)(字)(廣)ミダル。元於袁切細布也(紘)(字)(廣)古弘切繦也一緩草名(紬)(字)(廣)ミダル。元於袁切細布也(紮)(字)(廣)ミダル。元於袁切細布也(紫)(字)(廣)ミダル。元於袁切細布也(紐)(字)(廣)ミダル。元於袁切細布也(紕)(字)(廣)ミダル。元於袁切細布也(紙)(字)(廣)ミダル。元於袁切細布也(紛)(字)(廣)ミダル。元於袁切細布也(紜)(字)(廣)ミダル。元於袁切細布也(紘)(字)(廣)ミダル。元於袁切細布也(紖)(字)(廣)ミダル。元於袁切細布也(紆)(字)(廣)ミダル。元於袁切細布也(紅)(字)(廣)ミダル。元於袁切細布也(紀)(字)(廣)ミダル。元於袁切細布也(約)(字)(廣)ミダル。元於袁切細布也(紈)(字)(廣)ミダル。元於袁切細布也(紇)(字)(廣)ミダル。元於袁切細布也

紲(字)(廣)ミダル。元於袁切細布也(紗)(字)(廣)ミダル。元於袁切細布也(紘)(字)(廣)古弘切繦也一緩草名(紬)(字)(廣)ミダル。元於袁切細布也(紮)(字)(廣)ミダル。元於袁切細布也(紫)(字)(廣)ミダル。元於袁切細布也(紐)(字)(廣)ミダル。元於袁切細布也(紕)(字)(廣)ミダル。元於袁切細布也(紙)(字)(廣)ミダル。元於袁切細布也(紛)(字)(廣)ミダル。元於袁切細布也(紜)(字)(廣)ミダル。元於袁切細布也(紘)(字)(廣)ミダル。元於袁切細布也(紖)(字)(廣)ミダル。元於袁切細布也(紆)(字)(廣)ミダル。元於袁切細布也(紅)(字)(廣)ミダル。元於袁切細布也(紀)(字)(廣)ミダル。元於袁切細布也(約)(字)(廣)ミダル。元於袁切細布也(紈)(字)(廣)ミダル。元於袁切細布也(紇)(字)(廣)ミダル。元於袁切細布也

紳(字)(廣)ミダル。元於袁切細布也(紗)(字)(廣)ミダル。元於袁切細布也(紘)(字)(廣)古弘切繦也一緩草名(紬)(字)(廣)ミダル。元於袁切細布也(紮)(字)(廣)ミダル。元於袁切細布也(紫)(字)(廣)ミダル。元於袁切細布也(紐)(字)(廣)ミダル。元於袁切細布也(紕)(字)(廣)ミダル。元於袁切細布也(紙)(字)(廣)ミダル。元於袁切細布也(紛)(字)(廣)ミダル。元於袁切細布也(紜)(字)(廣)ミダル。元於袁切細布也(紘)(字)(廣)ミダル。元於袁切細布也(紖)(字)(廣)ミダル。元於袁切細布也(紆)(字)(廣)ミダル。元於袁切細布也(紅)(字)(廣)ミダル。元於袁切細布也(紀)(字)(廣)ミダル。元於袁切細布也(約)(字)(廣)ミダル。元於袁切細布也(紈)(字)(廣)ミダル。元於袁切細布也(紇)(字)(廣)ミダル。元於袁切細布也

紼(字)(廣)ミダル。元於袁切細布也(紗)(字)(廣)ミダル。元於袁切細布也(紘)(字)(廣)古弘切繦也一緩草名(紬)(字)(廣)ミダル。元於袁切細布也(紮)(字)(廣)ミダル。元於袁切細布也(紫)(字)(廣)ミダル。元於袁切細布也(紐)(字)(廣)ミダル。元於袁切細布也(紕)(字)(廣)ミダル。元於袁切細布也(紙)(字)(廣)ミダル。元於袁切細布也(紛)(字)(廣)ミダル。元於袁切細布也(紜)(字)(廣)ミダル。元於袁切細布也(紘)(字)(廣)ミダル。元於袁切細布也(紖)(字)(廣)ミダル。元於袁切細布也(紆)(字)(廣)ミダル。元於袁切細布也(紅)(字)(廣)ミダル。元於袁切細布也(紀)(字)(廣)ミダル。元於袁切細布也(約)(字)(廣)ミダル。元於袁切細布也(紈)(字)(廣)ミダル。元於袁切細布也(紇)(字)(廣)ミダル。元於袁切細布也

紿(字)(廣)ミダル。元於袁切細布也(紗)(字)(廣)ミダル。元於袁切細布也(紘)(字)(廣)古弘切繦也一緩草名(紬)(字)(廣)ミダル。元於袁切細布也(紮)(字)(廣)ミダル。元於袁切細布也(紫)(字)(廣)ミダル。元於袁切細布也(紐)(字)(廣)ミダル。元於袁切細布也(紕)(字)(廣)ミダル。元於袁切細布也(紙)(字)(廣)ミダル。元於袁切細布也(紛)(字)(廣)ミダル。元於袁切細布也(紜)(字)(廣)ミダル。元於袁切細布也(紘)(字)(廣)ミダル。元於袁切細布也(紖)(字)(廣)ミダル。元於袁切細布也(紆)(字)(廣)ミダル。元於袁切細布也(紅)(字)(廣)ミダル。元於袁切細布也(紀)(字)(廣)ミダル。元於袁切細布也(約)(字)(廣)ミダル。元於袁切細布也(紈)(字)(廣)ミダル。元於袁切細布也(紇)(字)(廣)ミダル。元於袁切細布也

紺(字)(廣)ミダル。元於袁切細布也(紗)(字)(廣)ミダル。元於袁切細布也(紘)(字)(廣)古弘切繦也一緩草名(紬)(字)(廣)ミダル。元於袁切細布也(紮)(字)(廣)ミダル。元於袁切細布也(紫)(字)(廣)ミダル。元於袁切細布也(紐)(字)(廣)ミダル。元於袁切細布也(紕)(字)(廣)ミダル。元於袁切細布也(紙)(字)(廣)ミダル。元於袁切細布也(紛)(字)(廣)ミダル。元於袁切細布也(紜)(字)(廣)ミダル。元於袁切細布也(紘)(字)(廣)ミダル。元於袁切細布也(紖)(字)(廣)ミダル。元於袁切細布也(紆)(字)(廣)ミダル。元於袁切細布也(紅)(字)(廣)ミダル。元於袁切細布也(紀)(字)(廣)ミダル。元於袁切細布也(約)(字)(廣)ミダル。元於袁切細布也(紈)(字)(廣)ミダル。元於袁切細布也(紇)(字)(廣)ミダル。元於袁切細布也

紬(字)(廣)ミダル。元於袁切細布也(紗)(字)(廣)ミダル。元於袁切細布也(紘)(字)(廣)古弘切繦也一緩草名(紬)(字)(廣)ミダル。元於袁切細布也(紮)(字)(廣)ミダル。元於袁切細布也(紫)(字)(廣)ミダル。元於袁切細布也(紐)(字)(廣)ミダル。元於袁切細布也(紕)(字)(廣)ミダル。元於袁切細布也(紙)(字)(廣)ミダル。元於袁切細布也(紛)(字)(廣)ミダル。元於袁切細布也(紜)(字)(廣)ミダル。元於袁切細布也(紘)(字)(廣)ミダル。元於袁切細布也(紖)(字)(廣)ミダル。元於袁切細布也(紆)(字)(廣)ミダル。元於袁切細布也(紅)(字)(廣)ミダル。元於袁切細布也(紀)(字)(廣)ミダル。元於袁切細布也(約)(字)(廣)ミダル。元於袁切細布也(紈)(字)(廣)ミダル。元於袁切細布也(紇)(字)(廣)ミダル。元於袁切細布也

紮(字)(廣)ミダル。元於袁切細布也(紗)(字)(廣)ミダル。元於袁切細布也(紘)(字)(廣)古弘切繦也一緩草名(紬)(字)(廣)ミダル。元於袁切細布也(紮)(字)(廣)ミダル。元於袁切細布也(紫)(字)(廣)ミダル。元於袁切細布也(紐)(字)(廣)ミダル。元於袁切細布也(紕)(字)(廣)ミダル。元於袁切細布也(紙)(字)(廣)ミダル。元於袁切細布也(紛)(字)(廣)ミダル。元於袁切細布也(紜)(字)(廣)ミダル。元於袁切細布也(紘)(字)(廣)ミダル。元於袁切細布也(紖)(字)(廣)ミダル。元於袁切細布也(紆)(字)(廣)ミダル。元於袁切細布也(紅)(字)(廣)ミダル。元於袁切細布也(紀)(字)(廣)ミダル。元於袁切細布也(約)(字)(廣)ミダル。元於袁切細布也(紈)(字)(廣)ミダル。元於袁切細布也(紇)(字)(廣)ミダル。元於袁切細布也

紫(字)(廣)ミダル。元於袁切細布也(紗)(字)(廣)ミダル。元於袁切細布也(紘)(字)(廣)古弘切繦也一緩草名(紬)(字)(廣)ミダル。元於袁切細布也(紮)(字)(廣)ミダル。元於袁切細布也(紫)(字)(廣)ミダル。元於袁切細布也(紐)(字)(廣)ミダル。元於袁切細布也(紕)(字)(廣)ミダル。元於袁切細布也(紙)(字)(廣)ミダル。元於袁切細布也(紛)(字)(廣)ミダル。元於袁切細布也(紜)(字)(廣)ミダル。元於袁切細布也(紘)(字)(廣)ミダル。元於袁切細布也(紖)(字)(廣)ミダル。元於袁切細布也(紆)(字)(廣)ミダル。元於袁切細布也(紅)(字)(廣)ミダル。元於袁切細布也(紀)(字)(廣)ミダル。元於袁切細布也(約)(字)(廣)ミダル。元於袁切細布也(紈)(字)(廣)ミダル。元於袁切細布也(紇)(字)(廣)ミダル。元於袁切細布也

紐(字)(廣)ミダル。元於袁切細布也(紗)(字)(廣)ミダル。元於袁切細布也(紘)(字)(廣)古弘切繦也一緩草名(紬)(字)(廣)ミダル。元於袁切細布也(紮)(字)(廣)ミダル。元於袁切細布也(紫)(字)(廣)ミダル。元於袁切細布也(紐)(字)(廣)ミダル。元於袁切細布也(紕)(字)(廣)ミダル。元於袁切細布也(紙)(字)(廣)ミダル。元於袁切細布也(紛)(字)(廣)ミダル。元於袁切細布也(紜)(字)(廣)ミダル。元於袁切細布也(紘)(字)(廣)ミダル。元於袁切細布也(紖)(字)(廣)ミダル。元於袁切細布也(紆)(字)(廣)ミダル。元於袁切細布也(紅)(字)(廣)ミダル。元於袁切細布也(紀)(字)(廣)ミダル。元於袁切細布也(約)(字)(廣)ミダル。元於袁切細布也(紈)(字)(廣)ミダル。元於袁切細布也(紇)(字)(廣)ミダル。元於袁切細布也

紕(字)(廣)ミダル。元於袁切細布也(紗)(字)(廣)ミダル。元於袁切細布也(紘)(字)(廣)古弘切繦也一緩草名(紬)(字)(廣)ミダル。元於袁切細布也(紮)(字)(廣)ミダル。元於袁切細布也(紫)(字)(廣)ミダル。元於袁切細布也(紐)(字)(廣)ミダル。元於袁切細布也(紕)(字)(廣)ミダル。元於袁切細布也(紙)(字)(廣)ミダル。元於袁切細布也(紛)(字)(廣)ミダル。元於袁切細布也(紜)(字)(廣)ミダル。元於袁切細布也(紘)(字)(廣)ミダル。元於袁切細布也(紖)(字)(廣)ミダル。元於袁切細布也(紆)(字)(廣)ミダル。元於袁切細布也(紅)(字)(廣)ミダル。元於袁切細布也(紀)(字)(廣)ミダル。元於袁切細布也(約)(字)(廣)ミダル。元於袁切細布也(紈)(字)(廣)ミダル。元於袁切細布也(紇)(字)(廣)ミダル。元於袁切細布也

紙(字)(廣)ミダル。元於袁切細布也(紗)(字)(廣)ミダル。元於袁切細布也(紘)(字)(廣)古弘切繦也一緩草名(紬)(字)(廣)ミダル。元於袁切細布也(紮)(字)(廣)ミダル。元於袁切細布也(紫)(字)(廣)ミダル。元於袁切細布也(紐)(字)(廣)ミダル。元於袁切細布也(紕)(字)(廣)ミダル。元於袁切細布也(紙)(字)(廣)ミダル。元於袁切細布也(紛)(字)(廣)ミダル。元於袁切細布也(紜)(字)(廣)ミダル。元於袁切細布也(紘)(字)(廣)ミダル。元於袁切細布也(紖)(字)(廣)ミダル。元於袁切細布也(紆)(字)(廣)ミダル。元於袁切細布也(紅)(字)(廣)ミダル。元於袁切細布也(紀)(字)(廣)ミダル。元於袁切細布也(約)(字)(廣)ミダル。元於袁切細布也(紈)(字)(廣)ミダル。元於袁切細布也(紇)(字)(廣)ミダル。元於袁切細布也

紛(字)(廣)ミダル。元於袁切細布也(紗)(字)(廣)ミダル。元於袁切細布也(紘)(字)(廣)古弘切繦也一緩草名(紬)(字)(廣)ミダル。元於袁切細布也(紮)(字)(廣)ミダル。元於袁切細布也(紫)(字)(廣)ミダル。元於袁切細布也(紐)(字)(廣)ミダル。元於袁切細布也(紕)(字)(廣)ミダル。元於袁切細布也(紙)(字)(廣)ミダル。元於袁切細布也(紛)(字)(廣)ミダル。元於袁切細布也(紜)(字)(廣)ミダル。元於袁切細布也(紘)(字)(廣)ミダル。元於袁切細布也(紖)(字)(廣)ミダル。元於袁切細布也(紆)(字)(廣)ミダル。元於袁切細布也(紅)(字)(廣)ミダル。元於袁切細布也(紀)(字)(廣)ミダル。元於袁切細布也(約)(字)(廣)ミダル。元於袁切細布也(紈)(字)(廣)ミダル。元於袁切細布也(紇)(字)(廣)ミダル。元於袁切細布也

紜(字)(廣)ミダル。元於袁切細布也(紗)(字)(廣)ミダル。元於袁切細布也(紘)(字)(廣)古弘切繦也一緩草名(紬)(字)(廣)ミダル。元於袁切細布也(紮)(字)(廣)ミダル。元於袁切細布也(紫)(字)(廣)ミダル。元於袁切細布也(紐)(字)(廣)ミダル。元於袁切細布也(紕)(字)(廣)ミダル。元於袁切細布也(紙)(字)(廣)ミダル。元於袁切細布也(紛)(字)(廣)ミダル。元於袁切細布也(紜)(字)(廣)ミダル。元於袁切細布也(紘)(字)(廣)ミダル。元於袁切細布也(紖)(字)(廣)ミダル。元於袁切細布也(紆)(字)(廣)ミダル。元於袁切細布也(紅)(字)(廣)ミダル。元於袁切細布也(紀)(字)(廣)ミダル。元於袁切細布也(約)(字)(廣)ミダル。元於袁切細布也(紈)(字)(廣)ミダル。元於袁切細布也(紇)(字)(廣)ミダル。元於袁切細布也

紘(字)(廣)ミダル。元於袁切細布也(紗)(字)(廣)ミダル。元於袁切細布也(紘)(字)(廣)古弘切繦也一緩草名(紬)(字)(廣)ミダル。元於袁切細布也(紮)(字)(廣)ミダル。元於袁切細布也(紫)(字)(廣)ミダル。元於袁切細布也(紐)(字)(廣)ミダル。元於袁切細布也(紕)(字)(廣)ミダル。元於袁切細布也(紙)(字)(廣)ミダル。元於袁切細布也(紛)(字)(廣)ミダル。元於袁切細布也(紜)(字)(廣)ミダル。元於袁切細布也(紘)(字)(廣)ミダル。元於袁切細布也(紖)(字)(廣)ミダル。元於袁切細布也(紆)(字)(廣)ミダル。元於袁切細布也(紅)(字)(廣)ミダル。元於袁切細布也(紀)(字)(廣)ミダル。元於袁切細布也(約)(字)(廣)ミダル。元於袁切細布也(紈)(字)(廣)ミダル。元於袁切細布也(紇)(字)(廣)ミダル。元於袁切細布也

紖(字)(廣)ミダル。元於袁切細布也(紗)(字)(廣)ミダル。元於袁切細布也(紘)(字)(廣)古弘切繦也一緩草名(紬)(字)(廣)ミダル。元於袁切細布也(紮)(字)(廣)ミダル。元於袁切細布也(紫)(字)(廣)ミダル。元於袁切細布也(紐)(字)(廣)ミダル。元於袁切細布也(紕)(字)(廣)ミダル。元於袁切細布也(紙)(字)(廣)ミダル。元於袁切細布也(紛)(字)(廣)ミダル。元於袁切細布也(紜)(字)(廣)ミダル。元於袁切細布也(紘)(字)(廣)ミダル。元於袁切細布也(紖)(字)(廣)ミダル。元於袁切細布也(紆)(字)(廣)ミダル。元於袁切細布也(紅)(字)(廣)ミダル。元於袁切細布也(紀)(字)(廣)ミダル。元於袁切細布也(約)(字)(廣)ミダル。元於袁切細布也(紈)(字)(廣)ミダル。元於袁切細布也(紇)(字)(廣)ミダル。元於袁切細布也

紆(字)(廣)ミダル。元於袁切細布也(紗)(字)(廣)ミダル。元於袁切細布也(紘)(字)(廣)古弘切繦也一緩草名(紬)(字)(廣)ミダル。元於袁切細布也(紮)(字)(廣)ミダル。元於袁切細布也(紫)(字)(廣)ミダル。元於袁切細布也(紐)(字)(廣)ミダル。元於袁切細布也(紕)(字)(廣)ミダル。元於袁切細布也(紙)(字)(廣)ミダル。元於袁切細布也(紛)(字)(廣)ミダル。元於袁切細布也(紜)(字)(廣)ミダル。元於袁切細布也(紘)(字)(廣)ミダル。元於袁切細布也(紖)(字)(廣)ミダル。元於袁切細布也(紆)(字)(廣)ミダル。元於袁切細布也(紅)(字)(廣)ミダル。元於袁切細布也(紀)(字)(廣)ミダル。元於袁切細布也(約)(字)(廣)ミダル。元於袁切細布也(紈)(字)(廣)ミダル。元於袁切細布也(紇)(字)(廣)ミダル。元於袁切細布也

紅(字)(廣)ミダル。元於袁切細布也(紗)(字)(廣)ミダル。元於袁切細布也(紘)(字)(廣)古弘切繦也一緩草名(紬)(字)(廣)ミダル。元於袁切細布也(紮)(字)(廣)ミダル。元於袁切細布也(紫)(字)(廣)ミダル。元於袁切細布也(紐)(字)(廣)ミダル。元於袁切細布也(紕)(字)(廣)ミダル。元於袁切細布也(紙)(字)(廣)ミダル。元於袁切細布也(紛)(字)(廣)ミダル。元於袁切細布也(紜)(字)(廣)ミダル。元於袁切細布也(紘)(字)(廣)ミダル。元於袁切細布也(紖)(字)(廣)ミダル。元於袁切細布也(紆)(字)(廣)ミダル。元於袁切細布也(紅)(字)(廣)ミダル。元於袁切細布也(紀)(字)(廣)ミダル。元於袁切細布也(約)(字)(廣)ミダル。元於袁切細布也(紈)(字)(廣)ミダル。元於袁切細布也(紇)(字)(廣)ミダル。元於袁切細布也

紀(字)(廣)ミダル。元於袁切細布也(紗)(字)(廣)ミダル。元於袁切細布也(紘)(字)(廣)古弘切繦也一緩草名(紬)(字)(廣)ミダル。元於袁切細布也(紮)(字)(廣)ミダル。元於袁切細布也(紫)(字)(廣)ミダル。元於袁切細布也(紐)(字)(廣)ミダル。元於袁切細布也(紕)(字)(廣)ミダル。元於袁切細布也(紙)(字)(廣)ミダル。元於袁切細布也(紛)(字)(廣)ミダル。元於袁切細布也(紜)(字)(廣)ミダル。元於袁切細布也(紘)(字)(廣)ミダル。元於袁切細布也(紖)(字)(廣)ミダル。元於袁切細布也(紆)(字)(廣)ミダル。元於袁切細布也(紅)(字)(廣)ミダル。元於袁切細布也(紀)(字)(廣)ミダル。元於袁切細布也(約)(字)(廣)ミダル。元於袁切細布也(紈)(字)(廣)ミダル。元於袁切細布也(紇)(字)(廣)ミダル。元於袁切細布也

約(字)(廣)ミダル。元於袁切細布也(紗)(字)(廣)ミダル。元於袁切細布也(紘)(字)(廣)古弘切繦也一緩草名(紬)(字)(廣)ミダル。元於袁切細布也(紮)(字)(廣)ミダル。元於袁切細布也(紫)(字)(廣)ミダル。元於袁切細布也(紐)(字)(廣)ミダル。元於袁切細布也(紕)(字)(廣)ミダル。元於袁切細布也(紙)(字)(廣)ミダル。元於袁切細布也(紛)(字)(廣)ミダル。元於袁切細布也(紜)(字)(廣)ミダル。元於袁切細布也(紘)(字)(廣)ミダル。元於袁切細布也(紖)(字)(廣)ミダル。元於袁切細布也(紆)(字)(廣)ミダル。元於袁切細布也(紅)(字)(廣)ミダル。元於袁切細布也(紀)(字)(廣)ミダル。元於袁切細布也(約)(字)(廣)ミダル。元於袁切細布也(紈)(字)(廣)ミダル。元於袁切細布也(紇)(字)(廣)ミダル。元於袁切細布也

紈(字)(廣)ミダル。元於袁切細布也(紗)(字)(廣)ミダル。元於袁切細布也(紘)(字)(廣)古弘切繦也一緩草名(紬)(字)(廣)ミダル。元於袁切細布也(紮)(字)(廣)ミダル。元於袁切細布也(紫)(字)(廣)ミダル。元於袁切細布也(紐)(字)(廣)ミダル。元於袁切細布也(紕)(字)(廣)ミダル。元於袁切細布也(紙)(字)(廣)ミダル。元於袁切細布也(紛)(字)(廣)ミダル。元於袁切細布也(紜)(字)(廣)ミダル。元於袁切細布也(紘)(字)(廣)ミダル。元於袁切細布也(紖)(字)(廣)ミダル。元於袁切細布也(紆)(字)(廣)ミダル。元於袁切細布也(紅)(字)(廣)ミダル。元於袁切細布也(紀)(字)(廣)ミダル。元於袁切細布也(約)(字)(廣)ミダル。元於袁切細布也(紈)(字)(廣)ミダル。元於袁切細布也(紇)(字)(廣)ミダル。元於袁切細布也

紇(字)(廣)ミダル。元於袁切細布也(紗)(字)(廣)ミダル。元於袁切細布也(紘)(字)(廣)古弘切繦也一緩草名(紬)(字)(廣)ミダル。元於袁切細布也(紮)(字)(廣)ミダル。元於袁切細布也(紫)(字)(廣)ミダル。元於袁切細布也(紐)(字)(廣)ミダル。元於袁切細布也(紕)(字)(廣)ミダル。元於袁切細布也(紙)(字)(廣)ミダル。元於袁切細布也(紛)(字)(廣)ミダル。元於袁切細布也(紜)(字)(廣)ミダル。元於袁切細布也(紘)(字)(廣)ミダル。元於袁切細布也(紖)(字)(廣)ミダル。元於袁切細布也(紆)(字)(廣)ミダル。元於袁切細布也(紅)(字)(廣)ミダル。元於袁切細布也(紀)(字)(廣)ミダル。元於袁切細布也(約)(字)(廣)ミダル。元於袁切細布也(紈)(字)(廣)ミダル。元於袁切細布也(紇)(字)(廣)ミダル。元於袁切細布也

紆(字)(廣)ミダル。元於袁切細布也(紗)(字)(廣)ミダル。元於袁切細布也(紘)(字)(廣)古弘切繦也一緩草名(紬)(字)(廣)ミダル。元於袁切細布也(紮)(字)(廣)ミダル。元於袁切細布也(紫)(字)(廣)ミダル。元於袁切細布也(紐)(字)(廣)ミダル。元於袁切細布也(紕)(字)(廣)ミダル。元於袁切細布也(紙)(字)(廣)ミダル。元於袁切細布也(紛)(字)(廣)ミダル。元於袁切細布也(紜)(字)(廣)ミダル。元於袁切細布也(紘)(字)(廣)ミダル。元於袁切細布也(紖)(字)(廣)ミダル。元於袁切細布也(紆)(字)(廣)ミダル。元於袁切細布也(紅)(字)(廣)ミダル。元於袁切細布也(紀)(字)(廣)ミダル。元於袁切細布也(約)(字)(廣)ミダル。元於袁切細布也(紈)(字)(廣)ミダル。元於袁切細布也(紇)(字)(廣)ミダル。元於袁切細布也

紅(字)(廣)ミダル。元於袁切細布也(紗)(字)(廣)ミダル。元於袁切細布也(紘)(字)(廣)古弘切繦也一緩草名(紬)(字)(廣)ミダル。元於袁切細布也(紮)(字)(廣)ミダル。元於袁切細布也(紫)(字)(廣)ミダル。元於袁切細布也(紐)(字)(廣)ミダル。元於袁切細布也(紕)(字)(廣)ミダル。元於袁切細布也(紙)(字)(廣)ミダル。元於袁切細布也(紛)(字)(廣)ミダル。元於袁切細布也(紜)(字)(廣)ミダル。元於袁切細布也(紘)(字)(廣)ミダル。元於袁切細布也(紖)(字)(廣)ミダル。元於袁切細布也(紆)(字)(廣)ミダル。元於袁切細布也(紅)(字)(廣)ミダル。元於袁切細布也(紀)(字)(廣)ミダル。元於袁切細布也(約)(字)(廣)ミダル。元於袁切細布也(紈)(字)(廣)ミダル。元於袁切細布也(紇)(字)(廣)ミダル。元於袁切細布也

紀(字)(廣)ミダル。元於袁切細布也(紗)(字)(廣)ミダル。元於袁切細布也(紘)(字)(廣)古弘切繦也一緩草名(紬)(字)(廣)ミダル。元於袁切細布也(紮)(字)(廣)ミダル。元於袁切細布也(紫)(字)(廣)ミダル。元於袁切細布也(紐)(字)(廣)ミダル。元於袁切細布也(紕)(字)(廣)ミダル。元於袁切細布也(紙)(字)(廣)ミダル。元於袁切細布也(紛)(字)(廣)ミダル。元於袁切細布也(紜)(字)(廣)ミダル。元於袁切細布也(紘)(字)(廣)ミダル。元於袁切細布也(紖)(字)(廣)ミダル。元於袁切細布也(紆)(字)(廣)ミダル。元於袁切細布也(紅)(字)(廣)ミダル。元於袁切細布也(紀)(字)(廣)ミダル。元於袁切細布也(約)(字)(廣)ミダル。元於袁切細布也(紈)(字)(廣)ミダル。元於袁切細布也(紇)(字)(廣)ミダル。元於袁切細布也

約(字)(廣)ミダル。元於袁切細布也(紗)(字)(廣)ミダル。元於袁切細布也(紘)(字)(廣)古弘切繦也一緩草名(紬)(字)(廣)ミダル。元於袁切細布也(紮)(字)(廣)ミダル。元於袁切細布也(紫)(字)(廣)ミダル。元於袁切細布也(紐)(字)(廣)ミダル。元於袁切細布也(紕)(字)(廣)ミダル。元於袁切細布也(紙)(字)(廣)ミダル。元於袁切細布也(紛)(字)(廣)ミダル。元於袁切細布也(紜)(字)(廣)ミダル。元於袁切細布也(紘)(字)(廣)ミダル。元於袁切細布也(紖)(字)(廣)ミダル。元於袁切細布也(紆)(字)(廣)ミダル。元於袁切細布也(紅)(字)(廣)ミダル。元於袁切細布也(紀)(字)(廣)ミダル。元於袁切細布也(約)(字)(廣)ミダル。元於袁切細布也(紈)(字)(廣)ミダル。元於袁切細布也(紇)(字)(廣)ミダル。元於袁切細布也

紈(字)(廣)ミダル。元於袁切細布也(紗)(字)(廣)ミダル。元於袁切細布也(紘)(字)(廣)古弘切繦也一緩草名(紬)(字)(廣)ミダル。元於袁切細布也(紮)(字)(廣)ミダル。元於袁切細布也(紫)(字)(廣)ミダル。元於袁切細布也(紐)(字)(廣)ミダル。元於袁切細布也(紕)(字)(廣)ミダル。元於袁切細布也(紙)(字)(廣)ミダル。元於袁切細布也(紛)(字)(廣)ミダル。元於袁切細布也(紜)(字)(廣)ミダル。元於袁切細布也(紘)(字)(廣)ミダル。元於袁切細布也(紖)(字)(廣)ミダル。元於袁切細布也(紆)(字)(廣)ミダル。元於袁切細布也(紅)(字)(廣)ミダル。元於袁切細布也(紀)(字)(廣)ミダル。元於袁切細布也(約)(字)(廣)ミダル。元於袁切細布也(紈)(字)(廣)ミダル。元於袁切細布也(紇)(字)(廣)ミダル。元於袁切細布也

紇(字)(廣)ミダル。元於袁切細布也(紗)(字)(廣)ミダル。元於袁切細布也(紘)(字)(廣)古弘切繦也一緩草名(紬)(字)(廣)ミダル。元於袁切細布也(紮)(字)(廣)ミダル。元於袁切細布也(紫)(字)(廣)ミダル。元於袁切細布也(紐)(字)(廣)ミダル。元於袁切細布也(紕)(字)(廣)ミダル。元於袁切細布也(紙)(字)(廣)ミダル。元於袁切細布也(紛)(字)(廣)ミダル。元於袁切細布也(紜)(字)(廣)ミダル。元於袁切細布也(紘)(字)(廣)ミダル。元於袁切細布也(紖)(字)(廣)ミダル。元於袁切細布也(紆)(字)(廣)ミダル。元於袁切細布也(紅)(字)(廣)ミダル。元於袁切細布也(紀)(字)(廣)ミダル。元於袁切細布也(約)(字)(廣)ミダル。元於袁切細布也(紈)(字)(廣)ミダル。元於袁切細布也(紇)(字)(廣)ミダル。元於袁切細布也

引論語ノ泰長短若ノ
秩〔絲〕字又十忽ヲ
為ト〔縈〕キンカルヤカル
綱古労切援脅縄也
又曲也別作巻非又
先駆圓切又㊀胡慣
切又屋居六切義同
〔絖〕ワメ詳訳古
職切綿也〔組〕字
ヲホツナ㊀居登切大
索又㊀ナハユミハル。居
鄧切亦索也又急張
也盡也小依組〔細〕虞挙
アサ字ノ細麻泉
禺切
紜
也又臭氣盈同元氣交密之狀也〔條〕字
也添之難得色以得色為工也又紅ノ也
〔縈〕キンチ
神屋義與基字同集匀㊀作介於切
絹〔縦〕ナラビユク。ミダレユク。
詩有狐ノ又雄狐ノ無別見又列名又
ノ岡此犬切見妖注字支退也古名退軍為ト又死ノ戦則有前ノ
績又ヨミ。古送切糸名ノ工
オヨブ。新音類珀也延及也七
字又紙
八十縷
紕
急也駅疾也或作恒
絇
細元氣也
條
ヒボ豪它
刀切纓飾
絛
ヘ
ダ。
果多果切
晨前聿
絣
ワタ㊀許
丹綿也
絳
アカシ㊀古
巷切赤也
絢
両切綿也
絽
先古千切人名
左傳成公四年
郑伯ノ辛
今文作堅
絑
ナハカル㊀直
類切縄懸也
絡
イト清眉
糸切細絲
絅
モチレル。泥胡
骨切縄絲也
絮
ヨウ
ヌスク。
サカンナリ。職與翼同
又輔也盛也又冠名
絮
ヨウ
ヌスク。
サカンナリ。職與翼同
又輔也盛也又冠名
絲
ユルヤカ侯居
侯切部也
絣
ムスブ果丁果切今
作絲同絲結也
絪
細本字
絅
ケイ
繭同
繁
紗
キヌ
糸切悪絹也
絺
絲與
絲同
絆
タカシ陽似
羊切高也
絛
豪同
條
七
綮
日ト又織也〔絲〕
又姓〔絖〕
布細日ト廣日綸又
姓又〔紬〕詩氏切虞書
尺無退二ト又㊀
夫則ト之注ニ衡上於心ニ謂下於心〔緩〕
綫綴ヲ貴而飾胄也又㊀監義同〔綊〕
綜
所交切帆維〔綆〕
タヽチ。ヨギル。タテヽチ。
ヲサム。カギル。
為管又縊也又直也過也又一綸ト理ト常ト界又六ト。大ト九ト又姓又㊀吉定切月令審端ト
術釈名ト徑也典常也言如徑路無所不通常用也又織布有緯ト之語其氏星ニ太白ト天謂如
織ト之往來也小青ハカル。イトスヂ。ミノツトル。フル。機綫也三日書也又考工記注ニモ亦順理也又詩毛傳度
之也又一紀也唐人
称人善營生曰ト紀
又歴也又数也十兆
曰ト又国名〔総〕
綜
サイミ給属後漢禰衡
著ト巾詳クヅヌ。又
ト葛〔細〕ヲル
綆
又織也〔絲〕ユルヤカ
緩
也〔締〕字
緯
亦作稲ニ
練
連針也〔練〕字
緝
アヤ支カ㊀居
支切文也
緒
舉
切絲也
緩
クミモノ。青大丁
切絲ト緩也
緋
レロ。
ヌキ。園思雁切生
絲也素也緯也
緇
ヨリイト㊀必昇切
綾井也亦作紕
緝
ツナグ。有先酒切
紺前両足也
練
アラヌ㊀所於
古杏切絹
緝
也波ツ子。タテ。青古丁切常也ト
縄也
經
ツネ。ヨコ。青古丁切常也ト
織以成縵也
緯
ヨコイト㊀于貴切
横也法也義也
緫
連綴也
練
アラヌ㊀所於
古杏切絹
緬
ツヾル。ツヾレ㊀力與切
敝切結也
緋
ホキンムギ。
緌
屋大外切

丨繡唐書丨句繪章紕紬
〇䋣 ヒツ。コシアテ 字 又也
圓必列切挽也一説
弩腰銅帯 成 圓必蔑
切馭右廻也又屑必
列切説文扁緒也一
説左回日丨〇紳
字 錫鈴丨絜也又支
漣眉切鄭玄日飾裳
在幅日丨在下日緆
〇絹 アミ 字 又甑
與羂同 補 ミトフ 甑吉
犬切纏也〇紲 字
纇職略切白丨縞也
〇緐 字 桓蒲官切
注同又刪 ニジハル。レゲン。符
艱切多也雜也俗作繁非〇絻
敷勿切廣ク大索又乗棺之索喪大記注在棺日丨行道日引至壙將窆又日丨 補 未芳未切大索
也〇紘 龍 八丨也 八〇綟 ミドリ 小 麕説文帛丨草染色廣ク綠色又綬名晋百官令三公綠丨
綏通作藍又屑力結切麻丨集ク作藍綬色也〇綀 ケゴロモ 字 毛衣見〇縦 字 又霰促劒切義

紕紬
紳 ヘキ 錫步狄反必没二切裳左幅也
緎 ヨク ヲル 遺市征切織丨也
絹 ケン キヌ 霰居掾切生繒
緬 ミダル 袁切絲乱之 元法

也
紂 シヤク チル 藥弋灼切繡也又練
緐 ハン ムマノタテガミノカザリ 元 扶元切馬髦飾
絻 ブン 問亡運切喪服或作免
綈 テイ ツムギ 齊徒兮切厚繒

紼 フツ 紼 勿同
統 トウ 統 董同
紖 シン 紖 震同
縡 ソウ 登 緇又縉 宇从卒省
紑 ハウ フルワタ 耕 披耕切敝絮
絁 シサキヌ 葉 於葉

衣 切臭
緥 ホ ツヅル ヲギヌフ 補綴也完衣也 姥博古切
織 ショク 織 職同
綁 ハウ 湯古無此字俗音榜作綁是之字
絮 ヨ 絮 魚同
綉 トウ

𦅗他候切錦丁
紘 クワウ ツナグ ハチマキ 維也又冠巻也 耕戸耕切
縐 ソウ 縐 董與同
紗 サ 麻師加切絹属亦作紗
縒 サ 上 麻同

斤又日綿一斤
綍 フツ フトシ アラキヌ アラキ 虞芳無切大也又麤綢也
紬 シヤウ 宕側兄切入綿
絝 コ ヲビモノ ヒホ 暮胡故切佩印系
緪 ケイ 經字 霞古
綸 支升 萲字

説緇字文徴明作丨乃是畱字草書謬之
縈 セウ 緊 篠同
綎 セン ツナギナハ 霰辞戀切長縄繫牛馬放也
緓 ツカヌル 音倶束也 虞
紲 時 葉

緇属
八
綮 ツ 素 碁同
綟 レイ イトスヂ 霽力計切線也或作淚草名
綵 ケ 支 カ之因 カオ 二切強毛或作耗
綧 シヤウ ニタカ ユルヤカ 藥 齒

同 補 ユルヤカ。緩也又願與線同〇綴 アツメル。ツラヌル。 小 霽説文合著也廣ク連丨也又祀樂記注
疏謂酇也屑 ツヅル。アラハス 株劣切説文聯也本作叕集ク連補也詩毛傳表也飯祀注拪也〇綿
ワタ。ヨハシ。ツヾク。キビシ。カヾムル。アツマル。
上ラレ。ハルカ。ツグ。マトフ 字 精日丨度日絮又柔弱也又不絶皃詩大雅丨丨瓜瓞又密也詩周頌丨丨
其應又遠也續也又纏丨綢繆也又姓 補 複姓爾丨氏又列名又地名介之推丨上之田〇絥
モヘギ。イロドル 畋吐覽切白帛青黄色又衣采色〇縨 カシラリノカザリ。ニホヒブクロ。 字 冠飾也又熏衣 類 アニ。二日罔也。 字
〇縷 字 又丨𡢃文章相雜見又霽此禮切義同〇綝 字 纚屐也又霽力伎切義同〇緎 字 古ハ
者以皮為裘織組紃皆縫中連屬兩皮因以為飾所謂絲也丨為裘之界域也又陸佃日五絲為紽
倍紽為升倍升為丨倍丨為紀倍紀為緵倍緵為繸〇綸 イトスヂ。ニジハル。ハビコル。 字 絲丨祀緇衣疏云丨如
宛轉縄又紛丨雜丨雜緣
皃又飛丨又姓又刪
アラオノミモノ。ヒロメ。コンブ。ヒヂキ。ツノメタ。
姑還切説文青絲綬
也又草名生海中彩
理有象丨者故以丨
名通志丨鹿角菜又
丨巾楊升菴改作綸
巾白綸自綸丨自丨
豈可混用楊博雅妬
古必有所據 盲 ユタカ
真普倫寛也〇緍 サウロイ

灼切寛也緩
也或作繛婠
綖 エン カンフリノオホヒ 霰余戦切冕前後垂
綴 テイ ツヅル 霽知衛切緝也
綿 先亡鞭切與緜同
總 ソウ

ホソシ。スコシ 没呼骨切微丨也
綡 リヤウ エビ ヲヒカケ 陽力切冠丨也
緂 タン アザヤカ コロモ 覃他甘切衣綵色鮮又衣皃
綩 エン ヲホヅナ 阮於遠切紘也
緀 セイ

アヤ 齊千兮切文皃
緉 リヤウ クツサキ 養力掌切履丨頭也
緎 イキ ヌイメ 職丁力切縫也或作裓䋓
綸 リン クミ。ユルヤカ 眞力旬切 元公頑二切綬也緩

也
綪 セン アカネ 霰千見切赤草名
網 バウ アミ 養無兩切亦作罔羅也
綬 ジユ ユルヤカ クミ。イト 有時帚切紱也綬也又宥音售
縻

カトリ ホコギヌ 薺苦礼切緻繒也戟衣也
綾 リヨウ アヤギヌ 蒸力升切文繒
緍 ビン イトクチ ツリイト ヒク 眞亡巾切絲緒釣緡也施也
緤 セツ ツク 葉私葉切丨續

也
維 イ ツナグ ヌホツナ スミ 支夷隹切繋也紘也隅也
綷 サク タケヅナ 藥才各切竹縄
綪 セイ レキギヌ 屋余祝切青縺
綱 カウ ヲホヅナ 陽古

字䋖與綉同染ㄧ亦之草也又耕カバメル。畄耕切屈也又縈也詳䋖木作綞一曰急絃声又青アヲキ。名經切淺碧色ㄧ網カキ

小又ㄧ戸以木為門扇刻為方目如羅ㄧ也狀郎所謂罘罳ㄧ緌

小有是酉切應劭漢官儀曰ㄧ長一丈二尺法十二月廣三尺法天地人此佩印之組也又草名又宥イロドル。フスヽ。承兕切廣八寸又綀衣皃又周礼注疏ㄧ是

文章而狹ㄧ絛ハタジルレ。ムスボフル。エタアルホコ。小䌔一曰緻繒信也一曰肉結處廣八寸戔支又迴棄挺切

肉結處經苦定切ㄧ義同ㄧ綮字真與縉同正勾本作縉今誤作ㄧ小トキアケ。カツケル。

解衣相被謂之ㄧ又詩注被也一曰錢ㄧ又姓又元アハスル。サカンナリ。呼昆切尓雅綸也集韻一曰合也盛也

𣅃コトリ。チイサシ。莫賢切小鳥皃通作緜彡武盡切合也又愍同黽閔公作ㄧ公ㄧ綅字ㄧは績綅也

字文天之四ㄧ東南西北人之四ㄧ礼義廉恥又ツネ絡也凡策書年月必以ㄧ字發之亦取紀

年繫年之義又太歲在巳曰屠ㄧ又タレヌノ。車蓋ㄧ也又姓又鹽於容切周礼職方氏兖州其浸盧

ㄧ又用於用切義同唐アニ。タモツ。支以追切豈也持也小コレ。又通為語辭也詳鹽又與濰同水名補支

郎切

縡 ユヒミトス。耕側耕切結縈也

緇 名レ支入其切黒色

綷 アサム虞音主切泣系也

綜 イトヨル宋子宋切持絲交

大縄

綦 同巨箕切又ㄧ絲日ㄧ

綢 直留切ㄧ繆也纏綿也又豪宅刀

綥 マジハル支巨箕切雜文也

縆 羽謂之ㄧ

䌙 音轉切尓雅

綸 葉於ㄧ アヤナス。元古本

緄 切織成章也繩也

縷 支而隹切繼冠

綰 切貫也罥也

䌰 ツラヌク。潛烏板切

綮 切纏也連也

綝 ツクラフ。トヾマル。侵丑林切繕也止也

紼 アキラカ 徵用

緅 切絳也

縐 左切青赤色也

綧 イロドル 青同

緊 キビシ。スミヤカ。ヰ七段切ㄧ纏絲急也糾也亦作緊

縩 サイ アミ。メグラス 隊子

繛 縩古

緻 セ 彤居恐切緻也

紹 文紹

繖 何切細絹

縿 イトスチ 歇烏

緶 霰思箭

縩 切五ㄧ備也

繀 內切周也

縫衣

延ㄧハ神名人身蛇首又支蒲麋切字義總略僧死焚化曰闍ㄧㄧ繬

字 昌泰昔切引所作索又ナワ。苜ㄧ繩亦作䋜ㄧ繂

字 三日急弦之声ㄧ繃 字黒䋜色也今人謂黒為ㄧ考工記七入為ㄧ又紙ム。祖似切王肅

湼而不ㄧㄧ師古讀 緇 ドロカス。ㄧハ滓也泥之黒者曰ㄧ此色然ㄧ綌 字治敝絮也ㄧ綷

機縷ㄧ綦 アラレ。クツノカザリ。ムスブ。キハニル。小支本作綦履飾也礼内則履著ㄧ注屨繫也又兩足不能相過

或作綥綨又作綦通用又寘クツノオ。淚記切履飾也又周礼注結也增ㄧ又極也又姓

支又ㄧ毋䋫姓又ㄧ連夷姓ㄧ繝 字豪他刀切韜也又左シゲレ。又衆也與稠同成キビ

ㄧ密也ㄧ縌 メグル。字緣繞也ㄧ綸 字東繰絲又齒イトクリ。イトヲクル。於驗切繰絲以手振出

也ㄧ緄 ヌフ。字魂胡昆切縫也ㄧ褌褲也詳魂古渾切ㄧ夷西戎名ㄧ緌 字冠之纓結于頷下

而其餘下垂者謂之ㄧ尓ツグ。タルヽ。繼也一曰垂也ㄧ綼 ツナグ 字繋也又諫烏貫切義同ㄧ綦

詳約也ㄧ綝 ケオリ 詳侵所今切ㄧ襹毛羽衣皃ㄧ緋 アカネ 字絳色也如今之鴉

青也一染為縓再染為赬三染為纁又再染則為ㄧ考工記五入為ㄧ又再染以黒則成緅矣ㄧ綷

スナホ 字迴胡頂切直也ㄧ綫

六俗作麻布也亦作緆

線非ㄧ縩 字紙取

緯切ㄧ縈 衣声又寘

將遂切會五采繪也

エキヌ 字䋫此

宰切繪ㄧ絅

レロキヌ。ラキス。縞綀ㄧ緆 字

見

阮切

縚ㄧ

緌 アサヌノ 錫先狄切合

繂 ミ一ダル、縛之

絟 閏切乱也

紃 ヌフ 絽且立切

縫也亦作緝

綸 月去月切

狄衣也

縳 侵籒

文給

綯 ナワ 豪大刀切

綠ㄧㄧ縄索也

綠 ミドリ 沃力足切帛青黄色

綺 カンバタ 紙去倚切有文繒

綒 モトユヒ

緙 本字

庚綼

錫同

縝 ㄧ子綅

緄 果都火切

縬 クツサキノカザリ 虞其俱切履頭飾

紀 ㄧ トリ

綸 切挽船繂也

タケヅナ 極奴店

絟 貢切絲屬

イト 沃苦

纘 纁 耳同

緼 織

職同

緙 恭

支同

ヘリ。字細布又衣他廉切
縁也補ヘリ寘午吏屬也
切同襪裳下縁也
一綧 ミダレイト 字乱
絲也又䋝 ハヾヒロ。之
允切布帛幅廣一縺
字㥸七接切縫衣
又葉與捷同 補 ユヅクロ
合悉合切弓袋一緝

經 ユルヤカ 侵夷斟切久緩見又侵思林切義同
給 キ 侵猶又給字
緊 齊同
綳 ホウ ツカヌル 蒸與綳同束也 蕢何布
緤 テヨフ 果古火切纏ー也
綻 ホコロビル 諫又諫切衣縫解也
縱 ヒラフド 鍾足容切絨屬
系 イトツナ 切絲繩也
縈 スイ カサナル 縈同累系也
紬 チウ フホヅラ 紐與宥直救切古今無極謂之ー
緫 感與総音義同
緤 業徒協切西国布名
緋 テツ 允
緝 霽必詰切緝也
紘 カウ アミノオホヅナ 庚戸萌切綱網
綳 陽與罔同字彙作䋞
綵 テフ 屑通結切西国布也又
緤 屑ツナグ。私列切繫也
繼 霽同
總 ソウ スブル。アツムル。紅切ソウ モヘ。ソムギ。也青黄也又紬紵也 董作孔切聚束也又東倉
絓 ヒキヅナ 銑以展切紖ー
九 紬 有直又切先絲

小一狄衣后夫人
之服或作屈遁作闕刻繒為翟不畫一綸 フスベ 字被也又沁巨禁切義同又ムスブ。結衣一綯 字
ナハナフ。糾絞繩索也一綠 字青黄間也又結ー寶玉名又ウンクサ。草名又姓 集 或作綠一綺 字
アヤ。師古曰今細綾又姓一綣 アツレ。子ジゴロ。字銑苦衣切綣ー厚意又不分離見小人固結其君
リンズ 毎周旋不離又願區願切義同又獮與寃同 小 阮 クツガヘル。詩以謹繾ー毛傳反覆也正義云昭二十
五年左傳繾ー從公是牢固相著之意非善惡之辞此云繾ーは是人行反覆常為悪行也又霰ツナヌル。
苦願切繾ー也釈名困ー也藏物繾ー束縛之也 九 一繇 ソヾキ 字又基ー統系也又姓 小 コト。コトワザ。
尒雅事也詩毛傳棻也又麻ノコリ。倉車切殘也一練 字又熟素縞也又キタフ。鍛ー與鍊煉同又小
祥也僧ヲトーー衣又姓 古 エラム。尒雅ー旒九注云ー絳ー也又選也 補 アフチ。センダン。與楝同木名莊子非
ー實不食一緬 ハルカ。トヲシ。字遠也又緬繆反覆也 補 ー甸西南国名郎漢朱波也一緼 字 青同
綖一綸 ナラベル。ソムク。レルス。字阮又列也又穀梁傳ー年注錄也又周礼春宮掌王后之服為副ー注列髮

為之若今婦人假紒又姓又銑婢免切漢終軍傳解ー髮 廣 銑ー綃 集 ホソシ 銑符善切細也又先同
綆説文ツルツナグ。ハツナ。也又繫犬繩也 類 葉弋涉切繒帛番数也又葉徒協切西国布名一緂 字同封 紫 字也云
ハツナ。係也又牽犬繩也 類 集弋涉切繒帛番数也又業徒協切西国布名一緂 六 俗作綿非一緤 字
又董補孔切又蕩補夲切義同 補 蕩王堂開誥以扇揖人曰ーー輕脫見一緝 アキラカ。ヒカリ。小 周語明也
尒雅光也 補 セヅクル。緝即入切同肾口舌声一緩 ユルス 字縱也又虞姓 補 夜姓ー背氏又換何玩
切緝也一緝 類 綴文也一綮 ラグツ 字泉屨一曰小兒皮屨也一緆 ヤブル、字又月於歇切緝
壞也一緳 補 又與緳同一綵 字徐鉉曰即繳ー也俗作緜非是一緶 カヽゲル 補 銑方緬切褰
褰也一緵 アミ。ヨミ。字魚網也尒雅ー罟謂之九罭九罭魚網也郭璞曰百囊罟又絲数八十縷也又
送作弄切義同一緦 也
一緣 モトヲシ 字又十五升布
字又

緒 カイ フトキイト 皆口皆切大絲
緒 シヨ イトグチ 語似呂切絲端
緤 セフ 緤同 緆
練 レン ネル 霰力見切煮漚也
緬 メン イトヽ。ヲモフ。カロシ
緍 銑彌善切微絲也思皃也輕也
緼 ウン クミ 青他丁切綬也
編 ヘン アム。ツラヌル 先卑綿切絲ー以次緶也連也又銑ヲル。必典切織也
緗 シヤウ モヘギ 陽思
緲 銑亡沼切 鑿 生絲也又紅麻麻縷也
緭 ワイ イロイト 灰烏迴切五色絲飾り
緜 ベン ワタ。トフ。ツヾク。ツラナル 先彌然切新絮也纏也ーー不絕也亦作綿
緤 セツ 屑同紲
緥 ホウ
緯 オクツ。クチビル。切貪ー連絡也 補 文 尒生笹
緝 クワン ヲサム。ツヾク。アツムル 董本孔切 緝七入切績也續也亦緝也
緩 クハン ユルヤカ。ユルカセ。タメシ。旱乎卯切遲ー
緺 カ クツアト 麻乎加切屨
緱 コウ スミ 侯五侯切又隅也
緷 クツ 麻古華麻古蛙二 緱 切緩紫青色也
紈 ホウ コワランズ。ヌ。切小兒履又布
緇 エイ 董方孔
也又仙ツラナル。于權切貪ー連絡也
緝 佳 ーー也口之ー也一縴
緩 ミダル。、緣乃亞切絲
緝 カラゲナブ。トジル。紕乱ー也一緘 字
束篋縢也封
繝 ーー繁相著也 祥 跟亦作 報報
緊 急也一曰不成也 スミヤカ 霽於計切
緒 ケツ ムスビメ。音髻絲結
纓 エウ ナワ 蕭音 繦 屆要ー繩
緐 ハウ ムツキ 皓布老切小兒衣亦作褓
緶 ヘン スヽル 先

六十七
二十五

也[補]鑑古擧切謂齊婢連切夾
揗束曰ーー切匀指南象縫衣也
人去声讀〔繂一[字]也又[霰]ヘリ。フチ
混與豪同又尒雅百絹切邊ー也
秋為ーー又[混]胡本切心切ー クハ
又[魂]胡昆切義同[唐]織也
ヌキ 問王問切説文切合也結也聚
緯也[補][混]與衮同束也皆也衆也
〔緔 ヒトシ [字]又齊 アカシ[霽]他礼切帛赤色又[齊]音提
也〔絀 アヤナス [字] 緣 也
紋絲〔纔 [字][董]徐

緩 イトスヂ [東]子公切縷也
綫 [霰]同綫
緦 ヌノ。[支]音思三月服也布也
縁 ヨル。ヘタガフ。[先]余泉切循也因

縿 ツク [馬]竹下切ーー繋
緘 カラゲル。ナハ。[咸]古咸切束篋也索也
緷 フクロ [混]古本切大束
緗 [侵]乃

紨 ヲル [歌]口和切運絲
緟 ーヽス。タヽム。カサナル。[冬]除蔡切増也疊也益也複也或作褈今作重
總 アハス。ツカヌ。イホニ [董]子孔

締 ムスブ。ムスボル [霽]徒計切結不解
紼 [勿]同紼
縓 ジヾマル。ツヾシ。ツナグ [銑]如充切衣縫也縮也織緝衣
綼 チヾム [銑]九切縮也

綍 ミリガキ。シリガヒ [尤]七由切牛馬ー也亦作緧
緅 [尤]上同
縝 メグラス。マトフ [眞]自遵切繞ー
纘 ヌキ。カリ。ヌフ [陌]口革切

緤 ノボウ [侯]亾侯切縛也
綣 ケン [阮]去阮切縮也
緯 [陌]軒革切

緒 イトクチ [語]胡貴切ー緒也
緝 シウ 牛馬ー也亦作緧
緍 ミン

總字[小] スブル。スベテ。タバヌル。ニハカ。キス。モツ。本作總増外統也括也又礼月令寒氣總至注總猶猥卒今作ーー廣雅ーー絹也又樂記ーー干
持ー廟也或作揔又[東] ヌイメ。祖叢切縫也〔絺 [字]又[齊]杜兮切又[霽]大計切義同〔綈 [字]
切帛州黄色周礼ー衣注古矢服之遺漢官儀執釼吾ー騎二百人又[霽]酒成而有紅赤色
〔綵 ボクモク ナハ [字]又[屋]莫卜切縄也[詳][侯]將侯切ーー總絹也〔縪 [字]又作縪〔繝 カトリ [字]
切繪也[宣]秦音會繒也〔綃 [字]馬紂也考工記不援其邸必ー其牛後〔縃 メフ [字]縫
イト [補][侯]絲也[字][虞]音須人名春秋紀履ー來帰又左傳作繻[補][虞]羊朱切裂繒〔緯
縯横曰ーー在秝經在緇又家語南北為經東西為ーー又天象定者為經動者為ーー又ー書
尾 ツカヌル 手鬼切束也[字][末]又姓〔緵 キヌ [字]絹ー〔縝 ホタシ。アレカセ [五][質]卒律切紼前兩

〔緻 シハシ [海]才精也〔紼
帛也名染之如生苶色今ーー人所染麥綠也廣ーー青黄色[海]ヤマバトイロ。モヘギ
壹計切義同[怪] イナタバニ烏懈切稍小把也〔縯 トクサイロ。アザヤカ。衣色鮮也同綠
〔縎 シジラ。シボマル。チヾミ [字]説文絺之細也又蹙也又衣縮不伸〔縢 キビシ [字]密緻也[古]サカシナリ[眞]外鄰切ー
行ー・ーハ纏束其脛自足至膝ー郎邪幅是也又 チバハ 布也 大侯切
ユブクロ 緁ーー所以約 ケイ 繫[霽]下計切ーー[覚]山ーー 緁 本字 鑿 皁切織也
弓ヲ使其體正 ヒトゾル 〔縳 クルマノツナ [字]車ー〔縺 サイ三 [陌]與綌同 縭 ヌキ [末]于貴切横織絲
三ダルヽ [字][支]此茲切參ーー乱絲兒又[藥] カトリ [宥]青先 緯 ハタバカ [隊]郵
七各切ーー綵亦乱也〔縹 ミトリ ツナグ [蕭]繞也 絣 [庚]耕也
〔縈 繁也〔縟 [字]楚辞 青切ー緝 縞 チョ [語]古文術
九思心結ーー今折摧 風也 吏切結ニ 縳 [省]芙又切
[詳]キヌ。緒類〔綼 帯也 縵 [眞]音福
[字]尒雅一染謂之ーー再染謂之ー 縉 [屋]偽林又[鑼]達各切義同
又[二]染謂 縹 [鋒]奴各切絁ーー蛮夷布名
之纁稽弓注今之紅 緝 タニ合達合切ーー子絹出
也又[徊]且緣切義同

緂 [廻]與緷同 ハヅキ [登]徒登切行膝也
緍 [尤]同緍
縏 ケイ タビ [霽]翻車也今作縏
綮 ハク [麻]邪赫切
縓 ゼン [線]與線同
緀 [侯]鳥侯切喪束手者
緅 キヨ 強
縋 ヒキヅナ [願]無販切挽舟縄也
緶 ヘン [眞]於真切縃ーー究搖動兒
紋 [侯]居侯切刀劍頭纏絲又山名又ー氏縣名又姓
緰 スコシ。ホソシ [小]弭沼切微也
縿 ゼウ 縐[屋]
綎 カトリ ハダ [秦]胡對切衣領緣
綌 ヌフ [冷]側洽切縫也
緹 [宥]點祢切
緰 アツマル。イトグチ [宥]集也一曰緝也
縞 [屋]同縞
緇 コウ [登]組
縤 サイ [陌]切雜色絹也
縤 [眞]素醉切緩也 佩玉組俗作遂誤
絳 ヘン [宥]切
綴 切敗信誅兒又緜勞兒 アザムク。イツハル。フルキイトノ [陌]徒亥
縹 切帶也 [霽]弧計
緰 タイ
縐

集 䋪綼缶也 ○ 縉 宇 廣韻淺絳缶一曰赤多白少為丨又與搢サシハサム同李訓曰丨紳字本作搢插也 古 震 即刃切丨雲氏黄帝官名或云黄帝煉金丹有丨雲之瑞自號丨雲氏夏有丨雲官又姓丨雲氏之後又 支 郎移切帛作赤缶 ○ 綷 宇 迥 同綷 ○ 縗 アラキワタ。
類 綷丨丨悪絮 ○ 縚 ツヽム。カクス 集 與韜同 ユタカ 蘊也寬也 字 豪 與絛同 又 豪 ツルギノフクロ。與韜同劔衣又人名南宮丨 ○ 劒丨 ○ 縩 ハジメ。モト。ムナシ。ミダス。 紐也余日丨長寸也又 文 于分切 軫 羽敏切 吻 云粉切 銑 侯犬切又古犬切義同 ○ 緼

飾 縰 支 與纚同 ○ 緳 ケツ 屑 胡結切 蜀錦名 ○ 綖 セン 先 才先切 織一番也 ○ 緝 シフ 緝 緝同 ○ 緽 テイ アカシ 清 丑貞切 與赬同赤色也

十 緻 チ キビシ。ツヅル 寘 馳二切密也縫補敝衣也 ○ 綷 サイ コトノ 代 子代切事也截也 ○ 縌 ゲキ シナギイト。クミイト 陌 宜戟切 綬繋綵也綬絲也 ○ 縹 イロビル

質 力一切 ○ 綷 タン 敢 吐敢切雜綵緑色也今作菼菼綵 ○ 縊 クビル、 寘 於賜切自丨也 ○ 縋 ツイ ナハカクル 寘 馳偽切懸索也 ○ 縝 シン ヌウ。イトスヂ 真 忍仁

軫 之忍二切絲縷縷 ○ 縐 シウ ホソヌノ。ホソシ 宥 側又切 縐布也織也 ○ 縢 トウ ツカヌル。ナハ 蒸 徒登切縄也約也 ○ [illegible] コホソナ 陽 徒郎切大縄 ○ 縒 ジ

參丨也亦作錯 アヤニル 鐸 且各切 ○ 縈 エイ メグラス。ミクク。 庚 於營切旋也收卷也 ○ 絡 ラク マトフ。タヽリ 鐸 力各切 亦作絡纏絲也 ○ 綦 ハク ハチマキ 鐸 布各切頒連亦

䌊 ○ 縎 コツ ムスボフル 月 古忽切結不解 ○ 綀 ソ スヽシ 暮 桑故切生帛 ○ 縓 セン アカシ。クレナヒ 霰 七絹切赤也赤黄也 ○ 縉 シン 震 子慍切帛赤白也 ○ 縍 ケイ

スナホ。ナヲミ。 迥 胡冷切直也 ○ 絺 チ ヌフ 寘 音稚 刺丨以針縫 ○ 縐 ツヽム。トヅル 覚 音 朔封也 ○ 縭 レイ ツナグ。ニケイト 霽 力奚切 繋丨一曰維丨 ○ 縞 タク 豪 古敖高切

亦作 ○ 綍 カツ ツカヌル 黠 音錯束物也 ○ 縶 マ 迥 同素出説文 ○ 縥 ハヤシ 吻 阻近切水急 ○ 縩 サイ 歌 音波出漢書 ○ 縗 サイ 灰 七回切喪服

○ 縜 イン ツナグ。ツナナハ。アミヅナ。 切維持綱細粗細者 ○ 縕 ウン 真 于貧 スヽニ。ワタ。フルワタ。ミダル。 吻 於粉切枲也綿也舊絮也乱也 ○ 縛 ハク シバル クヽル 藥 扶攫切束丨 ○ 縑 ケン カトリ。

六 質之始也空也識也器未飾也 字 素本字 ○ 縜 小 真 説文持綱 ツヽムリタイル。

字 㑥與縕同又諭諡丨袍朱注ニ泉著也又乱麻也又 文 ヒツキハ於云切紼也又 問 於問切義同又 魂 烏昆切赤黄間色所謂䵷也 ○ 縛 切丨縄也亦作紨 ○ 縑 イト 音 冗系也 成 用 ツクリカハ 與韝同革也 ○ 縞 モジ 字 緍絲繒也 ○ 緋 ツカヌル ツナグ 字 束也繋也又 過 苻臥切義同 成 レバリナハ又 遇 符遇 切丨縄也 ○ 縬 三日帛已練者曰 ケヅリ 字 用 纔飾又 東 イトフリ 而中切絲飾又 董 字 白色鮮也又絹精白者曰丨 小 ヌリギヌ 號 白練

イト ○ 穀 字 廣韻羅 丨増外 ○ 縵 ジョウ 絲而織之 ○ 縟 字 丨也 ホソシ イロドル 繁采又細也 補 ミユゲラフ 腫 乳勇切 與繡同 ○ 縹 補 元 切馬 六書 統與繁同 ○ 縧 飾名

○ 纘 エ ヒク。引也 ○ 縮 アラクル ツクル ナガシ 字 彰 長 也又 禡 以淺切義同 ○ 縗 也 ○ 縒 成 依 統 十 ○ 縄也
頗 ヒク 引也 ○ 縮 繋系也 ○ 縮 ガンフリノオ 亦 介也注ニ丨者繋系也 ○ 縒 字 介稽 閑 ○ 醫 鄰溪切繚也帶也

縺 靡 塩 古廉 ○ 緁 ジョウ 用 如用切 切絲縮 亦作鞲 ○ 縞 カウ 子リ。ヒロシ 晧 古倒切 到二切練也白也 ○ 縞 カク スシ 陌 下革切生絲 ○ 縠 コク マトフ。チリメン 屋 胡木切細

○ 纏 キ カトリ 未 居胃切繒也 ○ 縟 ジョク カザル 沃 如欲切飾也 ○ 縊 エウ 東 同 終 ○ 緋 ヒ 尾 敷尾切蜀錦名 ○ 緒 ラク 緒 繹同 ○ 縷 シウ 尤 同 緅 ○ 縍 ハウ 唐 同

○ 縵 レン 侵 同 綅 ○ 縧 ショウ マトフ 蕭 丁 ○ 縏 ハン コブクロ 桓 蒲官切小囊 帰事舅姑佩用之物 ○ 緦 ヒ ホソヌノ 脂切細布 ○ 緶 ベン ウハハラビ 元 附袁切 ○ 縴 文 房

○ 纇 レイ 養 所 兩切麻也 ○ 縷 ショク 職 冒織字 見釈藏 ○ 緞 タン ヤフル ツヾレ 頹丨衣破損見 ○ 縰 シ 蟹 所蟹切 ○ 縩 サク 鐸 ヲ

○ 縲 ケイ ツナギイト アラキワタ 霽 奚奚切繋縛也又悪絮 ○ 縫 サウ イトクル 豪 與繅同繅為絲也 ○ 縘 クヮウ ハビコル 唐 呼光 切絲蔓延也 ○ 繰 セイ

縊 シクダイト 祭 須鋭 ○ 縲 リツ 尤 力求切 綺別名 ○ 縕 コン ムスブ 混 盧本切結也 ○ 縛 バク カラム 禰 托甲切以索係背物也 ○ 縸 ホク 屋 同 縈

縄 ケイ 霽 翳 獨文 系字 ○ 緦 シ 支 古 總字 ○ 縞 ケウ 蕭 同 縞 ○ 縪 ヒ 支 升奄字説縣字漢書作丨 ○ 縹 ホク ホソシ 陌 生 徤切微也 ○ 縚 カウ 唐 同

緸 ベキ 錫 與 暑同 ○ 緊 キン シバル クヽル ツカヌル。 軫 居尹切束縛也 ○ 緊 ㇷ゚ 彰 五 ○ 繁 蔡同 ○ 緶 ケン 霰 與 緘同

十 ○ 縯 イン 軫 余忍切 ○ 縭 ミツチ 名

又𠬝抽知切以絲介
綴也 ⌒繁 マジハル。
字 元雜也又 唐 蒲官
切 ウマノタテガミノカザリ。ハルビ。 馬
髦上飾又馬腹帶也
⌒䌓 アザヤカ 字 楚
鮮注采色鮮也 ⌒縍
オホヅナ。タケヅナ。ツナギナハ。スフ。 字
大繩又目以竹為索
用維舟者又以錢繈
繈絹綿調之一卜
⌒縣 字 𡕤 又赤ー
神列中国也又唐制赤ー謂繖ー也又 𠃵 ハルカ。ヒタヒジロ 又紕也又馬白額 ー遠鼻莖若多ー又姓 補 𢧵
クヒル。形殿切縊也 ⌒縛 ツカヌル 字 𥈹 鹿車目ー卜又約束也 ⌒繇 エダチ。ヨシ。シゲル。スグル。オイテ。ヨロコブ。ハルカ。ミチ。ユタカ。 字
此字備用甚廣 漢 高紀常ー咸陽與徭同 元 文紀無ー教訓其民與由通 唐 百官表皐ー與陶同
李尋傳ー俗與謬通 元 書孟蒞犬馬ーー與悠通 班固賦模先聖之大ー與猷同又茂也又過也
又於也喜也 小 シタガフ。モチユル。 蘭 說文隨從也集韻用也 補 韻音遙國名海內東經有居ー國 魏略 流沙西 ヨキムル。ナガシ。ミダカシ
有屬ー國又 元 音由共工臣名相ー又與游同 班固賓戲 陶子傻ー ⌒縮 ナヲシ。クヽサニ。
收也斂也短也不及也又直也孟子自反而ー 擅弓古者冠ー縫今也衡縮又姓 𥫗 ミダル。フム。トル 黃父
亂也 一曰亂也又取也 ⌒繆 字 元 綢ー纏綿也又 屈 モトル。戾也 紕ーー也又 元 ムスブ。クビル 居尤切絞也

ヲビ 𡧛 方支ノ 切介也帶也 繁 ヘン ヒゲン。ヒゲル ハン 也盛也又 弋 音婆雜也 元 扶元切多ゝ 縉 菉同 緁二 繂 ツルベナハ 出 切井索 質 力 縣 カケ ル。
𡉚 胡涓切緊也今俗作懸又 鬳 アガタ 胡 縣 蒙古 縪 又 縍 二切止也冠縫也 絹切周祇四邑為縣鄭玄曰五鄙為ー卜 ヌイメ 質 布一質在結
縴 ケン 音牽惡 綮 アチホク 先 繇 ニウ 蕭 同 緁二 縮 シヾム。シワム。チヂム。トヾコル。 六切退也縮也止也 繆 ジウ ツヅク 尤 胃鴆切綢ー 屋 アヤニシ。眉救
切亦 縶 チフ イトスヂ。ツナグ。ツナヌル。 緝 竹立 繓 ヌキカケ 隊 先對 縱 シヨウ タテ ムテナ 鍾 子容切ー 切ー車又鹿車 又 匣 ホヒニ。ハナツ。エルヤカ
豩字 切縷也 相ーー也連也 縪 ヌフ 又 𠃵 アヤナス 子老切 雜文也 繅 イトクル 豪 先刀切 繹繭出絲也 䋣 ハタノカザリ 威 所銜切
予用切 恣也 放 縱 縩 二 鎩 同 縿 カウ クリイダス 也緩也 置也
之游 𨿅 キン 陞旗 縻 ツカヌル 𠃵 九 ヲイテ。タカブ。スグル。 蘭 與招切於也 陌 隮 貧切束縛也 繇 エウ 也過也又 困 以周切由字同 繸 ツナグ カヒ 𦂇 又 綪 切以長縄繋

櫝弓二丞衰而ーー絰又漢考成越鳥傳削乍ーー死又 𢓜 メグラス。盧皎切與繚同 纏也纏也又 屋 莫卜
切惡謚也 名 與實爽曰ー 秦魯告有ーー公又姓又 屋 與穆同 祇 大傳序以昭ー 小 𠃵 莫彪切 說文枲
之十絜也又居尤切 ホソシ 綢也或作糾又力求切枲十絜也 𧄊 イトスヂ。落蕭切ーーハ絲兒 屋 又姓 補
屋 アハスル 讀作綴又 𢦏 讀作膠 荀子ーー 胣 ⌒𦃰 ホダ 字 絆馬足也 ⌒縱
也 𡢀 橫之對也東西曰橫南北曰ー卜又 𥫗 スミヤカ 作孔切趣事兒 檀弓喪事欲其ーー爾 スツル タトヒ 字 用舍也 雖
𥫗 ー與縱勸也又 𡢀 與蹤同 ⌒縰 カンヅ、三 字 韜髮作髮者黑繒為之 ⌒𦁆 字 䋦 與漯同ー 著五 補 スムル
采文所以薦玉者 六 別作縿縿縚並非 補ー 蔟見之 邃延也又與縿同 ⌒縿 キヌ カトリ 字 脩 先彫切 縑
也擅弓ー 慕魯也又 緎 旌旗正幅 ⌒縻 字 麼 縻字之訛 ⌒𦃗 アヽコレ 字 又語助辭又發語辭又
是也惟也又 鷖 於計切義同 小 篇 歎声 古 ホコギヌ 薺 煙奚切衷衣也 ⌒績 ナル。ツヾク。ツグ。コト。ワザ。イサホシ 字 又
成也續也繼也又事也 功 業也 ⌒緜 ツナグ 字 緊絲也 類 チル。チラス 繖 無鄙切散也又 眞 ヨモシテ 靡 寄切 羈
縩也 ⌒緆 アミヅナ。
字 䌊 繩也 ⌒縺
又ーー縷與 𥿢 ⌒縩
六 俗作鏾非 ⌒縷
イトスヂ 字 侯 盧侯切
縷也又 屢 ツヾ。ビラガ。ツルハコベ 又
親ーーハ委曲也又 結ーー
草名郭璞曰蔓生如
ー相結 成 ツイヅル。 呉
都賦 稂ーー 注 文 菅也

牛馬ー 字 放之 徽 キ ウツクシ。ヨシ。コトヂ。ナハ。 也善也琴張絃也大索也 緊 イ カトリ キヌ 切青黑繒也 績 セキ ウム 狄切緝也 縻 ハナ ツラ
𠬝 七為切 徽 許非切美 繹 於兮 纆 ボク ナハ 錫 亡狄切索也 縺 レン ムスボル 先 力延切縷不解 繦 キャウ ゼニナハ ゼニザシ 兩切錢貫 縷 ル ツヾレ 𥨰 力主切 食元
牛ー也 鋸 子 ⌒縫 ホウ ヌフ 𠚍 扶恭切 用 以針 衣也 縲 ルイ シバリナハ 𠬝 力 追切ー紲 繃 ホウ ツカヌル 耕 彼萌切束也
表配 縳 テン 𥅠 同 緁二 縹 ヘウ モヘギ 嘯 匹妙切青白色 縌 ゲキ 侯 於侯切 繁 ヤク ヌフ 𣍓 力 若切紩衣 縵 バン 翰 莫且切 大文也 縒 セイ 緀 齊 同 縿 サウ 多 大ナ。
䍘 所兩切 優中紋 綷 サイ 緁 秦 同 縫 キン キビシ 軫 居忍 切織文ーー縫 繊 シドム。ニヽラギ 也又ーー紋 一曰繒文 屋 子六切縮 䌈 上 屋 同

〔縛〕アキラカ 字又
𤣩柱何切白鮮色又
〔綠〕吉券切周礼十𦍩
為審百羽為摶十摶
為一ト又爾雅一羽謂
之箴十羽謂之ト百
羽謂之緷〔縫〕小
ヌフ。冬說文以鍼
ヌイモノ。紩衣也又ト被大衣
也或作逢通作逢記
縫行逢掖注大掖之
衣大袂單衣也又畐
ヌイメ。衣會也 和 一縫䌫名萬都波之乃字倍乃岐奴〔綵〕
ヌイフハセ
ムツキ 字東小児衣 郎襏襫也 龍亦作襁〔縹〕ヒルガヘル 字又宵批拈切一一𦆑峯皃〔緇〕ナウ。クロキナハ ツミビト。ナハ。字又素也又黒索〔緇〕ニコキン。
補一厤也〔繈〕注大字疑當爲无字矣 小 字並作無文 小 コメカミ。オソル。シラベル。スグル。ニシハル。𦎦說文緇無文也又
莊子一者注寛心又大恐一一𩰹死生皃又周礼教一樂注縮声之和樂者礼記注疏云繵弦也又
前食貨志一歲之收常過一出晦一斛以上師古日謂不為删者又恩𧸐官切無一也又𢒰一車名
周礼注夏赤也五采畫無瑑也或作敢謙 ユルヤカ。莫晏切緩也通作慢 字 コトノイト 摬莫半切又琴瑟
之絃亦曰一ト 補 ハビコル。𩔁與蔓同延也〔緯〕字𦕃布縷細也〔繁〕字按此字疑緐字之譌 十二
〔繞〕カコム 字圍也又姓又囚實照切義同 補 メグラス。旋而一之也 五 トル 関人要切巻取物也

〔縈〕カトリ 切緻縎也 〔緅〕𠥽里
〔縬〕𩔁覔筆切 見釈典
〔緊〕キビシ 先経天切 堅糸也或作經
〔綿〕カクル 切懸物也 〔篠〕丁了ノ
〔䌃〕

ミダル、秦女 作切絭乱也
〔緂〕括切結也 ツチグ 束子
〔綃〕ツナグ 維也 𦕃所交切 維舟謂之一ト
〔紽〕イト 谷切純也 𡰪盧
〔緫〕字。ク、ル。重 總本

アスル、イナツカ。アゲニキ。フサ。作孔切括也合也又一布稲錢也又稱蔾之禾曰一ト又束髮謂之一ト以布為之詩脊風一角丱兮礼檀弓一棒以為笄長尺而一八寸又𧶠祖宗切

切ヌフ。縫也 𦆑作手
切義同 俗作摠非
〔緐〕戊蒲禾切 姓也
〔縤〕東姑中切 地名出西江
〔緣〕彰與 同
〔縟〕文同
〔紈〕

ミダル、𦇸七 作切繚乱也
〔縱〕咎與 縱同
〔紲〕アハスル 切與紲同 𩔁遝迯
〔緼〕モカゲクル カラゲル 緼切褰裳也 銑邪
〔績〕𦆑字
〔紈〕

𦆑與 縻同 十二
〔繞〕トマトフ メグル 小 而小切纏一
〔繪〕アハスル アタイタ 𩔁似登二切帛也
𧇊似陵𦋆
〔縼〕イロ。タクノカサ 切絲名又𦋆 𢇃巨於
〔繐〕ヌノ

〔繒〕イクルミ 字〔登〕咨登切與縉同一ト 繳以射鳥鴈前布綸也又〔菓〕帛也又 ヨクルノ
神曰一ト又国名又姓 補 マフス〔柴〕漢律祠宗廟丹書告也礼記疾一ト注疏云一之言贈也謂理告也又
タヾ。漢書採姊一之璧師古日西南国種在益州又與槽同豕所寢也又〔嚕〕作亘切帛也〔繐〕
ドリ〔鬠〕胡桂切帳也〔絻〕ヌイモリ 字〔晝〕七暮切注同又〔娩〕イト。斐古切絲也〔維〕ヌノ 成〔蘭〕茲消切布
属亦作焦〔緥〕字 三日縫餘〔繢〕 ナハ 字 纆也又繣ト乖戻也〔繣〕字〔覈〕尺戦切注
同 詳 ツラナル。〔先〕市連切一ト 聯不絶皃〔綨〕須〔先〕此緣切懸持也 字〔覈〕息絹切蜀錦名〔縈〕イト。
五〔紙〕ツヾク。而水切絲也〔緤〕解記采繫宇冠〔繼〕アム。アツムル。字 編也纃也又編錄文籍謂之一ト寫 海守
ツヨシ。スクヤカ〔巡〕健也與勁同〔編〕方 関東書之縛関西謂之一ト 拳 イトスヂ 𡰪古究切纏也本作紌或作
紩〔繢〕六 通用 會
隸作繪 字 エガク〔隊〕胡
對切畫也 類〔隊〕織餘
也〔繙〕ヒラメク。ミダス
小〔繽〕一ト風吹旗也 二 ダヾヌ。ヒボドク。
曰繙乱又繹也老子
注一ト紛乱取之也 恩
蒲官切乱也究也 まヽガサ。ヱヽガサ。
〔繖〕カラカサ。
字 廣匂繖絲綾為蓋
又雨一ト 又〔翻〕先贊切
義同 六 俗作傘繖並

〔纏〕サイミ〔醫〕思 シハク 惠切細布
〔纁〕イトノアミリ。ウミノコレ 𠛅句切繅淹餘也 〔過〕丁
〔繰〕チリメン 音菓縐文〔屋〕
〔縺〕スレ 作焦生桑木漉
〔纈〕ムスブ。ユハヘル。クヽル。 括切結一也〔旦〕子
〔纏〕タガフ。モドレル 麥切乖戻 〔咳〕呼 ヒトヘモノ。口過切襌也
〔繕〕ツヾル〔銑〕乎善切縫也〔過〕
〔纓〕カケナハ ヌギガハ 〔虛〕相俞切
〔纚〕オビ。コメカ〔銑〕充 善切帶也
〔纊〕ツナグ。ホダス 〔縣〕切縣前兩足
〔纈〕縣切懸縋索
〔纖〕サンシ 〔恩〕思
〔縿〕〔旦〕同
〔繸〕アツメル タル、也垂也左傳佩玉一ト
〔紩〕如棗切聚也
〔纈〕寛綽
〔織〕ヲル〔職〕之力切作布總名〔寘〕古注一ト然ヲリモノ。之異切一ト文錦綺属
〔纊〕ツグ。〔屋〕布木切裳 削幅也亦作纀
〔繶〕ヌフ。
〔繑〕ハカマノヒモ〔蘭〕去 喬切絝紐也
〔繘〕ツルベ。ツリイト〔質〕居律切綆也用以汲水也索也
〔繐〕ツクラフ。タモツ。補也繕也持也 服飾備也
〔繢〕ヒボ 謂切組一
〔繙〕ヒロゲル ハボトク 元切皃也〔元〕扶
〔繖〕サシガサ カサボコ 但切一ト蓋也〔旦〕思
〔繂〕ユルヤカ 切緩也亦作縴〔襲〕人約
〔纆〕〔仙〕同
〔縿〕ツカイト 〔圓〕方

非ㄧ䌨 字 纂與𦈡 同ㄧ緐 アラキヲヌ 字
又𦁈毗祭切悪絮 アツメル 字 令ㄧ縩 エガク 字 胥
也ㄧ繡 又畫也又姓 举 カンバタ 又蘭相邀切綺属 小
カトリ 嗹先弔切礼注ㄧ讀為綃綃名也
ㄧ縛 字 混同傳 ㄧ繚 五 又蘭力蕭切ㄧ綾軽絲 廿 ㄧ䌞
鉏也 ㄧ總 字 又琰纖琰切襳 ヲビ。クツクワ
字 條縄也又履縫中紃也 ㄧ䌰 尓 釈器ㄧ謂之罿罿罬也罬謂之罦罦覆車也疏孫炎曰覆車網可以掩兎者一物五名方言異也郭云以捕鳥孫氏云掩兎非也 ㄧ繹 トク。カヽヤク。ツラヌル。ミツル。タヅヌル。ハカル 字
長也充也又紬ㄧㄧ繙閲経書尋究之也又思ㄧㄧ也又審度也又解也又ㄧㄧ光采皃又往來不絶日
絡ㄧㄧ又重祭曰ㄧ 小 ワシル。ハエル。コバラ。又詩以車ㄧㄧ注善走皃又尓雅ㄧㄧ生也疏舎人曰穀皆生之皃
又絡ㄧ亦作落釋書疏云落驛希踈之意 補 山名又邑名又藥與釋通又罵廝隻切與釋同 ㄧ𦄂
セノヌイメ。タバス。ツヾミヤカ。ホムル。ヌホレ。ツヾク。ノリ。 小 緐又礼記深衣負ㄧ疏云背縫上下相當如ㄧㄧ之正 增 弾治也約也又左

綃切綜繩也斂帶
纀 エビスタカラ。類似接緝子立二切蠻夷貨也
繎 モツレル 仙如延切絲縈也
綅 ツク。侵似林切績也今作尋
繡 ヌヒモノ。宥思又切五采備也
繜 ソツグ。魂子昆切布衣名
繗 ツグ。真力仁切紹也
縿 馬同綾
繶 隠綺字之為
繖 ヤブル。ツヾレ。薛直列切衣破也
緟 キヌガサ。東持中切繒蓋
纊 宕胡曠切ㄧㄧ束
繽 カトリ 霰堂練切文繒
繝 諫居晏切錦文
也唐有大ㄧㄧ錦通作襉
緗 唐蘇郎切也淺黃也
繃 ムスブ 耕補耕切結也
纗 ヲビ 屋杜谷切縈帶也
縺 メグル。ミトフ。先連條切 簾盧
嘯力弔三切繞也纏也
縢 登與縢同
繅 豪與繅音義同
纆 イト 職音墨絲也
纍 支同纍
𦆙 蘖同
總
レドム 鋭起 葦切縮也
縒 ナハ。縿大綱也 藥同
緰 侯切結縷纍 侯當
纇 麌同 纇
纎 鹽子念切出釈典弘明集
纑
ヌフ 置徐 屯切縫也
𦄗 ワラフ。タノシム 之虚之切笑也樂也
縐 シバル くくる 虞先趨切縛也
縳 虞與縺同
十三
縿 エビラ 琰力冉切戀纛

杜注云ㄧㄧ麋也又ㄧㄧ衆多也又相續不断皃又有紀皃又玉ㄧㄧ星名 彭 ハテナシ。サバク。武盡切集韵ㄧㄧ
無涯際皃日運動不絶意 霽 ミノル。以證切草含實曰ㄧ又ミツグリノナハ。實證切繳也 補 㿝又與澠水之
澠同水経注水自下流為ㄧ又天河古詩謂之ㄧ河 ㄧ繩 案此字他字書不出之當作繩 小 繩
字注云俗作繩非 ㄧ繰 キヌ。アツイタ 字 醋又縑曰ㄧ 補 アラフ 醋與澡同 ㄧ繭 コヘヒキ 字 又ㄧㄧ声氣
低微皃礼玉藻兗容ㄧㄧ劉居喪之容也 補 ワタイレゴロモ。號與襺同袍衣也又與䌹同足胝也 ㄧ纅 補
アヒゾメ。陶隱居説藍涂ㄧㄧ碧通作禁禁碧流黄皆間色 字 顔氏家訓呉人呼緋為禁故以系作ㄧ代
緋字 ㄧ繸 クミ 字
佩玉之組尓雅ㄧ綬也
也 ㄧ繁 ケウ ヌトフ 字 小
吉ア切纏也 補 陌下
華切衣ㄧ衣領中骨 ツヾル ナハ
或作繳 ㄧ繑
字 縴也繩也 ㄧ繮
六 俗作韁非 ㄧ繏
字 御ㄧㄧ續縫補衣又
䌳 ツナグ シバル 大結切ㄧㄧ縛
以繩索繫縛也 ㄧ繘
イクル 字 又䍙力
涉切繳ㄧ ㄧ繫 字
ツヾク。ツヾキ。ツラナル。 霽胡計切

簿横
繶 イヨリ ヒボ 職於力切條也或作䌔
𦇧 クルマアミ 錫北激切罿也今作幢車網以捕鳥亦作罼
繹 エキ ヌブル。ヌスリ。ツラヌル。ヲハル。ヲホヒナリ 沙羊益切陳也
抽絲也理也終也大也
繩 ナハ。ナワ スナホ。ハカル 蒸市朱切索也直也度也
縄 上 俗同
繰 ソウ 豪同繅又晧子老切帛如紺色
䋲 レヨウ 蒸 同 縄
彝 タル。ツネ 之弋之切彝也又常也今作彝
繿 クモツル 監呼兼切 覃呼甘切 感
䌨 シリゾヒ 陌歩革切 織絲為帶
繭 マユ 銑古殄切蠶所作也
繱 ソウ 東千公切青白色
繿 クミ 覃音檻衣也又屑音撩
繪 ハイエ 泰胡檜切五綵畫也
繫 ケイ ツナグ。アラキヲヌ 霽古詣切 霽口奚二切約束留滞也悪絮也又霽胡計切
繾 セン ユルマル。ユルヤカ 銑徐剪切 銑昌善切偏緩也
繯 ケン メグル。マトフ。ツラナル。 銑 五善切 諫干
串切環也絡也
繵 セン ヒトヘモノ 先且連切絹ㄧ謂之襌
襟 沁音給紟也
繸 スイ 寘徐醉切凶具
繐 サイ 音歳練布
繠 子リヌフ 霽 ヤクイク ルミ。
スヽシ。アミ。トトフ。 霽之若切矰矢射也生絲縷也繳也纏也
繳 同上
繛 ユルヤカ ユタカ 旱乎管切綽也今作緩
纂 ナハ 泛足切索属
纏 ミトフ。

世ㇾ又攣ㇾ聯絡也
又[霽]ムスブ。ユハヘル。
詣切縫也結也縛也 吉
●[緣]ニトフ 字 [緣]延
線切纏也 ●[繵] 字
[仙]呈延切與纏同又
[寒]ナハ。徒干切繩也
[十四] ●[繾] 解詳前綣
字冠 ●[繽]
字 ㇾ紛雑乱見 ●[纙]
モヘギイロ [類]不青不
黄 字 又[錫]杜歴切絲
也 ●[纂]
[纉]作纂注云本作ㇾ 小
三云集也 字 ツグ [纘]
又與纘同 [補]サカンナリ。
聚盛皃 ●[繐] ヌフ。
字 縫衣日ㇾ ●[纁]
アカレ 字 又赤也考工
記三入為ㇾ ●[纁]

[聲]吾百体 繻 ヌフ [職]所力切縫也
纏也
繮 タヅナ。[陽]居羊切馬紲也
纀 ヌヒツメル [蒸]牛輟切紲ㇾ
[illegible] ラフ カトリ [合]音臘緝也
緖 [語]同紵ㇾ
繇 ウラカタノコトバ ウラカタノウタ [宥]直又切ㇾ有兆 辭繇有占辭皆日ㇾト古作籀
䌛 [蕭]此本繇字
繵 ユルヤカ。[談]都甘切緩也
繲 フルギ。アラヒゴロモ [怪]居拜下戒切故衣也又浣衣
緼 [問]禹愠切深閒也
[illegible] アア [歌]郎何切綾文
[illegible] [感]同㦓
[illegible] [屑]同
纋 アビ、[董]乃董切紛ㇾ不ㇾ善也又[有]尼又切義同
繄 ウタ [霽]呈切紲也 [支]離
[illegible] キヌ [樹]莫半切無文繒
繿 キヌ カトリ [鹽]力鹽切
纑 [侯]丁侯切出䌫語應師讀
繿 [陽]繮字之譌
纏 イトシロヘル。[葉]七葉切連綴也
繹 [陌]同繹
繿 クツ。[蕩]始往切
纑 [泰]力大切 海絲也
[十四]
繻 ウスギヌ [虞]汝俱切細密之羅又[虞]キヌノきれ。思俱切帛邊也古者過關以符書帛裂而分之若今券也
綣 ムスブ [銑]去善切ㇾ綣不離散也
纏 ヲリドメ [未]以貴切織餘繒
繽 サカンナリ [真]匹仁切ㇾ紛盛也
纛 ミドリイロ [號]大到切絲色
纂 クミモノ [旱]子緩切組屬
繾 [隱]於近切ㇾ衣
纁 ウスアカ [文]許軍切淺絳
繼 [支]弋之切古文彝
繼 ツグ [霽]公第切
䌁 ㇾ也
辮 マジハル [銑]步珍切交也
䌰 ラビ [紙]音擬帶也
繯 [支]同纏
纈 スミ [遇]又遇切絲也
䌙 モヘギ [小]匹沼切
青黄
纁 [覃]七甚切縑淹餘也 イトクダ クリクコレ
繬 ツム [緵]作 管切積也
繳 ミダル [東]莫紅切絲乱緒 也又[董]母總切義同
縫 [齊]ネ

[廣]俗作繼非 ●[辮]
ニトハル 字 繆也
●[縭] キヌ 字 又[支]
章移切繒屬又[紙]ヌヲ。
陸里切絲衣也 ●[纀]
カラツ、ミ。海 [沃]音
カフ、リ。
幞帊也又幞頭 [十五]
●[纍] ツナガレ。 小 [支]
說文綴得理也 一曰
大索 一曰不以罪死
日ㇾト又姓 顓達云拘
ㇾ纏繞也又 [賄]魯猥
切壘又作ㇾ [寘]キズ。
倮也縈也 ●[纈]
纏絲為文也廣切結
也增韻文繡也 ●[續]
イトノフシ。[沃]又姓 ●[類]
キツモトル 字 絲節也又
疵也又戾也 ●[纋]

[霽]居制切魚網
繝 ケムシロ [霽]音計氈類
繰 [豪]古繅字
繻 [尤]同紬ㇾ
繿 [隊]同繿ㇾ
纀 [屋]同纀ㇾ
纏 [霰]名日切見弘
[illegible] 經音義
縒 イサギヨレ [哥]蘇可切鮮潔皃
䌖 シバル [董]方孔切ㇾ縛也
縱 [冬]同縱ㇾ横也
縫 ヌフ [寘]直利切ㇾ縫也
纏
纀 ツ、ム [果]古孫切裹也
[十五]
纍 カ、ル。イト。ホッス。ツナグ。ナハ。ヒリ。ヒキツ、ケル [支]力偽切延及也又[紙]力棰切十黍也亦作絫又[寘]力偽切繫也綸也得理也黑索也
纈 キクトナ [屑]胡結切絲ㇾ也
續 ツグ。ツヾク [沃]似鏃切繼也連也又[遇]似屢切
纇 アライト [隊]力對切絲節不調
纋 ソノヘガミ。[尤]於尤切
[illegible] [未]ㇾ切
纏 キヌ。[質]力出切帛也索也或作綷䌊
䌊 フナヒキヅナ。[質]力出切 紩索亦作綷䌊
縩 ウスギヌ [易]思切絹愁也
纑 中央髮
纈 [屑]亡結切細ㇾ
纆 ナハ [職]亡北切索也
纊 ワタ。ホソキワタ [漾]苦浪切細縣也絮也
纘 [旱]同纘ㇾ
纏 ニトフ [先]除連切約也
纙 [藥]奈灼切絲毛
纘 [合]同纘
纍 ツカヌル [真]居切束也
纜 [覃]胡暫切船
繻 [至]同繻
繸 [霽]須
纖 ツムギ [虞]芳無切布也又細紬
䌭 [illegible]同
繷 [蕭]與綵同
纘 キヌ [紙]以水切帛也
䌹 テクヾツ。[賄]力猥切傀ㇾ戲也
緖 [語]與ㇾ同
纏 [歌]音義與ㇾ同
[十六]
纑 ヲ [虞]力乎切布縷
繝 ツグ [銑]以冉切
纜 トモヅナ [勘]力暫切維舟也
纈 ウツ [真]音頻搗衣
纚 ナワハリ [錫]郎狄切繩為界也
繳 [霽]潰繳正字
纏 [先]纏俗字

カンザシス 字 [候]烏候切
屈笄以安髪又[侯]呼
侯切義同 〔繗
綷ー綺素声 〔纆 字
フタツグリノナハ。三股日
ミツグリノナハ。徽兩股日ー字林又
日三合縄也 〔纆
メグラス。ツカヌ。字 [先]繞
イクルミ。也束也繳也又姓又
[纚]宜善切又直碾切
義同或作纏 〔纘
イトクルハ。類 [鍬]郎擊切
絎絲也 廾六 〔纑 補
[摸]與盧通国名 〔纘
字 纔字之省 廾七 〔纔 レバラクも ワヅカ。補 義閥 〔纓 ハジメ。アサシ。字 [咍]縛一入日ー増寸雀頭色紫黒色也又暫也始也僅也
淺也又[減]アラシ。帛青色 〔繻 和 俗云燕尾 字 ムナガヒ 又鞶ー在馬匈前者 小
又[敵]於政切馬犬頸飾 〔纕 シモノハラヲビ。小 [陽]佩帯一曰馬腹帯[侵] ミダル。如兩切絲紊也 〔纖
字 又布名又礼記鄭玄注白經赤緯日縞黒經白緯日ー又[侵] ハリサス。諸深切鍼刺也又[支]相洛切
郎總麻之總也 廾八 〔纗 補 布名出蜀地 〔編 六 別作覶纙並非 廾九 〔纘 アツムル。字 綜集也
〔𦅾 字 又軍中大帛旂名帛ー又[豪]徒刀切又[陷]杜縞切義同 成 [豪] アフギ 翳也舞者所執與翿同

縼 ナハ [霰]息絹切索也 綸 カトリ [支]之赤切繒属 [illegible] [銑]與繭同 纗 スミ [蕭]即消切生桑也 繃 [庚]繃字之論 廿七
纔 スズメノカシライロ。クロシ。[咸]初咸[咸]仕緘二切雀頭色微黒色又[陷]夾來切 綸 イト [illegible]音 攀絲也 緗 [陽]思莊切 綱 ケヅリ [霽]几例切毛布
亦作纔 纏 シタグラ [先]子千切正作韉 纓 カシラノオ。[清]於成切冠絲 纕 ヒチアテ [陽]思羊切帶也後臂也收衣袖木 纖 イトスヂ [塩]思
廉切細小 繩 タシ ナラシ [蒸]直容切直也 鮮 [線]與線同 纛 [號]纛本字 十六 纗 ナカツナ [豊]允恚切丑二切絓紘中繩
也亦作纖 纘 カミラツ。三[先]丸員切情也 纚 足也不細也不均也 アラシ。[箇]力臥切相 纏 ツゲル。六切纏也 [屋]子 纘 [東]徂紅切合絲
織也 纓 ハタ。ハタホコ。[支]與纓同 纔 [文]與纁同 纜 [覃]同 纘 コタカ [支]何玩切説文綽也 十九 纘 ツグ [旱]子卯切繼也 纛
幢亦作纛又[屋]音毒 纒 ツムギ [支]始移切又[支]思移切粗絲經緯不同者 纚 カミラツ。ナガキソデ 冠織也又颯ーー長袖

〔纚 廣 縐似布 説 粗緒也 字 俗作縰 〔纚 小 説文冠織也謂以編帛韜髮儀礼纚ー廣終幅長
六尺注今之幘梁也又ヨリ 好皃又嗤 飛揚皃又[支] ツナギナハ 鄭知切綾也儀礼義同又詩緋ー 纚
之韜詩注笯也集韵通作纚[蟹]所蟹切韜髮也集韵或作縄斯 九十一 〔纚 字 綴帯 ▲ 缶部 〔缶
字 瓦器所以盛酒漿小尔雅釜二有半謂之藪藪二有半謂之ー 泰人鼓之以節歌 六 俗作缻非
三 〔缸 小 漢書注長頸罌受十升 海 アグラツキ。銀ー燈也 四 〔缺 カタ ヤブル 字 説文器破也一曰
少也又毀也拓也又 イナビカリ。電光照處謂之ー列ー 服虔曰列ー天門 小 又[霰]ハチマキ。犬縣切卷幘也
又[質]區聿切破也
〔缶 カメ。モクヒ 小 [蘭]餘
招切説文瓦器也廣
匊瓶也藏肉器也尔
雅甌瓿謂之缶 瓿 云
盎也 瓶 甖之間謂之ー
ー又[元]義同 五 〔缸
字 又[江]與缸同
〔缽 六 別作缺缽
並非 六 〔𦉥 トクリ
ハモノ。和 俗云ー器之
乃字都波毛乃 〔𦉥
受錢器也一日ー如
小 [厚]徒口切説文

兒 繝 イツ [質]同 纈 エリウラ [德]胡得切衣領内謂之ー 縪 セコナハ [箇]郎佐切錢繩也 九十五 纚 ラビ [沃]之欲切ー帶也
繝 キヅ クム。ツルベナハ。[質]古遹切汲也綆也亦作繘 縫 ツヅク 正字 [勘]緖 繡 ツムギ [支]叱支切粗繒或作紬 纏 ツグ [塩]移廉切續也
[陷]徒協切絲數 纕 コルヤカ [漾]奴浪切緩也 纗 ツヅク [霰]龍綃切不斷也 纚 [支]與纚同 繫 [東]方東切孫恤唐韵竹名出南海
編 [箇]同 編 缶部 缶 ホトギ フ [有]方負切盎也詩坎其擊ー 風 [東]古風字 缻 [虞]與缻同 三 缸 モタヒ [江]胡江切器也
缾 ツルベ [虞]羽俱切汲器 𦉢 [上]同 缺 アナ。スキマ [禡]呼嫁切孔ー也 四 缺 カクル。フレル [屑]袪決切虧也破也亦作缺
與瓨同 罃 カメ [尤]余周切瓦器名 缾 モタヒ。サカヅメ [青]胡經切酒器似鍾而頸長 鈙 [支]居為切器名 𦈢 ヒウキ [霽]去計切ー吹火 缹

瓶可受投書徐曰謂入而不能出之器也徐廣音項三巷胡口切又講戸講切義同

〔瓺 ヲサムル 字 藏𦉢

也又胎丘哀切器名

〔餅 字 俗缾字。缾字注云。モタヒ。又酒器

集 ミツカメ。ミツボ 青 薄經切 盛水器也又姓

〔缻 字 又 倉居肴切 樂器以土為之雙梱〔鞭〕為卜也

〔罌 ウツハモノ 六 古者ー多用陶故从缶隷為器 缺 姓

也 七 〔銛 海 小缶也 八 〔錢 字 〔?〕同

〔鋷 類 唐 居郎切 一曰大瓮 曰ー トト 九 〔鍉

字 〔候〕苦候切注同 十 〔罐

下段

銆 テン カケル 〔談〕都簟切缺也

餠 ツルベ 青 蒲丁切 汲水器瓮也

鈃 ハイ 回切 瓶也

缻 有 俯九切 ムス。アツシ。又火熱也

錿 フウ 有同 缶ー

鉆 キヨウ ホトギ 〔腫〕古勇切 瓶也亦作𤭛

罂 ホトギ 〔寘〕予累切瓶ー也

鋏 ケツ 〔月〕 缺 本字

五 鋇 タイ カクル 〔蟹〕知駿切缺也

鉥 コヘル 〔月〕古越字踰也

缾 青同 餠ー

六 㽃 〔支〕在各切 亦作瓷 瓦器捻名也

鈴 青同 〔齡〕ー

鋮 タフ ホトギ モタヒ 合 他盍切 下ー平ー大缶也䍁也

鋀 〔語〕同

鉒 カイ

鋑 キヨ イレモノ。 〔語〕完呂切 藏器

鈷 コウ メヤスイレ。セニツ、〔候〕胡溝切如瓨可受投書箭 令ー 缿事亦受錢器也又〔有〕大口切

鈐 ヨキウツハモノ 〔青〕 鞋切 器好也

鍛 ケキ フキモノ 〔錫〕公的切吹器也

罊 キ サラ 〔寘〕去 冀切皿也

鋢 ホトギ 〔青〕 〔餅〕 本字

七 鋯 ハイ ホトギ。

鋅 フ ツチカワラ カハラ 〔虞〕芳扶切 坏也瓦未燒者

鋞 カウ モタヒ 〔耕〕戸耕切 器似鍾頸長

八 缶 〔寧〕 ホトキ 〔候〕 歩候切小缶也亦

〔灰〕 華裴切 缶別名

罋 モタヒ 〔皮〕 是规 〔寘〕文 作瓶又 〔厚〕 歩後切

鋮 ヨク 〔職〕 禹逼切 瓦器名

錢 サカヅキ 〔𠂤〕 側板切小酒器

鋼 シウ 〔有〕 音 赤 器

篅 タウ 〔?〕 成 也

鐽 スイ 同 〔支〕 〔寘〕 䉼 同

鋼 カウ 〔唐〕同 瓶ー

鉼 ヘイ 〔青〕 餅 本字

九 鍉 テイ ホトギ 〔齊〕徒啓切 器也亦作𤭛

鍾 〔東〕 〔?〕

鋊 スイ 〔寘〕 同 䉼

罶 リウ コシキ。 〔宥〕力

十 鍪 アウ モタヒ 〔耕〕 於耕切長頸瓶

鉤 六斛四斗

〔隆〕 切 量名 容

𦉰 モタヒノシタギ 〔屋〕 苦谷切 未燒瓦器

コカメ 集 小瓮 十 〔鐂 ヒバチ 字 一曰備火長頸瓶又秦康公名

〔缺

字 瓦器 〔罅 ヒビキメ。クレメ。スキ一。アナ。 字 缶燒善裂也廣ー孔罅也 破 ヒビ キツ。 折嚳

也ー陳也亦作罇罇鐏 二十 〔罇 字 姓也 集 タツトシ。タツトブ。ヨキモノ。ウヤマウ。タカシ。與尊同 尊卑 又重也高也貴也敬也君父之称也又周礼有司尊亦作墫樽 二十一 〔甕 ツルベ 字 汲水器又 〔鍾〕於容切義同 〔罋

類 〔厠〕 乞格切器空也 四十 〔𦉢 ヒヨケ。ヒバチ。 字 又備火長頸瓶也 〔甎 字 〔蕩〕 與甋同 一曰大盆 五十 〔罍

タラヒ 字 又盥器 六十 〔鑪 字 模 〔?〕又虜字 七十 〔鑴 ヨゴケ 詳 紡錘也 八十一 〔罍 補 缶屬

〔网 ウ アミ 字 結繩以漁之具也按此字俗有二 ー 爲 本作ー而爲作网亦作冈而譌作ー而為作四亦作四而為文作四 四乃横目罪罟置罝等字从之四字下横在两傍中凡罾罘罝等字从之 六 別作網非 詳 本作罔故訓無也遂為無也昧也後人又加糸 字為義 曰 〔罡

ウホアミ。魚網 〔罘 ウサギアミ 字 兎網又姓又

〔罪 字 〔?〕 車也又姓又 揺

下段

罈 ケイ カン ムナシ 〔徑〕 可定切 器中空也

〔?〕 十一 〔磬 ウツハ ツクル〔?〕盡也

十 鑵 サン 〔灰〕 蘇囘切 器名

罐 カ サクル 〔禡〕 呼嫁切裂也

罇 〔禡〕同 罅亦

鋼 コシキ 〔語〕 章呂切 盛米也亦作甑

十二 鐔 セン ハタフチ ツキンハタ 〔霰〕 時扇切 器緣亦作甑

鐏 ソン モタヒ 〔魂〕 祖昆切 與罇同酒器

鑷 〔支〕 古

謂甑曰ー 作 號

十三 甕 ヲウ モタヒ 〔送〕 於貢切 凡瓶无觜耳者

罄 ケイ ツキル 〔徑〕 口計切 器中盡也

罏 ヘン ホトギ オゴケ 〔獮〕 婢免切 小缶 一曰紡ー

十四 罍 アウ

罌 モタヒ 〔庚〕 於庚切 凡瓶無觜耳者

甖 カン 〔勘〕 戸暫切 淨器

罍 キン キツ。ヒビキメ。 〔震〕 許愼切 器裂謂之ー

十五 罍 ライ モタヒ 〔灰〕 力同 切 酒樽別名

〔鑰〕 カツ

鐲 カクル ワレル 〔鐸〕 五各切 器缺也

十五 鑪 ロ モタヒ 〔模〕 力胡切 器也

鐔 タン モタヒ 〔覃〕 徒含切 盒屬

罎 〔?〕 罎字 〔勿〕 古

十七 鑴 ソン 〔愿〕 七鈍切 〔銑〕 先見

鐳 レイ 〔青〕 力丁切 瓦器似瓶有耳者

罍 レイ 〔青〕 與 鐳 同

十八 罐 クハン コガメ 〔翰〕 古玩切 小瓶捻名

罋 オウ 〔送〕 同 罋

罌 アウ 〔庚〕 同

瓦器

二十五 罍 ガツ カクル 〔曷〕 五鎋切 缺也

罍 〔灰〕 〔?〕 罍 文 罍

网部

四 网 皿 四 网 亞 同

网 バウ アミ 〔養〕 無倣切 羅ー。罟總名

罔 バウ 古 文 网 古

罒 バウ 文 网

罕 テイ コアミ 〔梗〕 他領切

㓾大旗也 補 トリアミ ウオアミ
鳥網魚網名 文𦊱
驅堅切抱ー漢縣名
在金城 四 〔〕罘 小
ケモノアミ。礼記月令注
䟽云獸罟曰罝ー鳥
罟曰羅網又之ー地
名 〔〕罢 アミヅナ 字
網綱也 〔〕罷 字 取
鰕之具 五 〔〕𦋇 字
〔〕𦋃 語曰許切注同 〔〕𦊿
字 網之總名詩大
雅罪ー不收言以刑
罪為人之ー也 補 元
時女子冠名ーー冠
見周憲王宮詞或作
〔〕罟 〔〕罠 アミ 字 罟也 集 キ
切義同 〔〕罸 ヤナズ 詳 魚罟
俗作罘非 集 クルベアミ
今之翻車大網有兩轅中施

〔〕𦌐 ワナ シビナッスエ 小 逼作𨂁
入此部訛矣字从横目故出
横目而不从四誤入此部注
文驛傳也馬遞曰ー步遞曰
云雀謂之ーー注捕鳥籠也
小 アミ 或作篔亦作罹說文
罕部璞曰今之翻車
也 〔〕罭 字 緵罟也
尔雅緵罟謂之九ーー
詩注九ー九囊之網
也 〔〕𦋈 字 又𦊷 所
錦切又䍍 桑感切義
同 〔〕罻 集 或作𦋔
〔〕罨 トリアミ 詳 𦋪
亦鳥網又𦋡 于業切
魚網 九 〔〕𦌀 字 師
古日罘ーー連闕曲閣
也又䍣 桑刁切 僉同
廣韻罬日師古釋名
二說皆言按罘ー从

罔是形不思是声罘
浮也ㇾ絲也謂織絲
之文輕疎浮虚之皃
叢宮與箔之人間也
唐文宗實録芽露之
變出殿比罔裂断罘
ㇾ而去温庭筠補陳
武帝書罘ㇾ畫捲閶
闔晨開者非曲閣罘
罳之意相如子虚賦
罘網彌山此亦謂羅
鳥之網則罘ㇾ為網
不謬矣 罯 字 合
湯合切覆蓋 字 ウホアミ
罬 魚網 罱 アミ
罧 取魚敢切虜句ㇾ
網 罯 ツカサ ウタ 字 又
官舍日ㇾ國語ㇾ位
之表也 十 罺
下切又罺部比切義同又

罠 武恐切 俗罠字
罛 アミ 摸古呉 切舟上罔
罭 アミゴロモ 穡蒲待切 罔衣人所着也
罨 三 千面切 魚罔別名
䍡 入也捕罪也
ㇾㇾ生也 䍡也 姑也 昔余石切 伺 也給 也説文作睪
睪 昔余石切引 也
罝 タツル 寘竹利切 立也
罪 ツミ 隨祚隗切 犯法得罰也
罩 ヤナ 效都教切 取魚具
罬 ツラヌ 罬ㇾ切 連也 㡞車也 ツクアミ 屑竹劣切 已上 罬
罾 ウホアミ 職為遍 為 罶 取魚具
罹 トリアミ 效丁孝切 覆鳥令不得飛
罧 フシ 侵 力金切 積柴於水中取魚又因所禁切
罨 三
䍡 ウホアミ 合烏合切 掩於檢切 九ㇾ魚罔也
罫 サハル 胡卦切 礙也 又碁局線間方目
罦 ゴバンノモリメ 効同
罟 古碁切 罟ㇾ 取魚
罝 ケイ 罝 切罠 也以罔魚也
罜 二切
罛 ケイ 弦雞切 姓也
罺 キ 支與罴同 亦作罴
罶 タフ カサナル 合 他合切 相罷ㇾ
罳 ケム 合 霽居例切 氈類 亦作罳
罵 アミ 鉄息 也ㇾ思也 臣鄭入請事於此復思之也
罡 ナホ 感於 感切ㇾ覆
罰 ハリアミ 支昔茲切 罘ㇾ 屏樹門外也 秋名日罘罳
罳 アミ 御常恕切 書扙也 部ㇾ也
罬 ヨ ツカサ
罳 シツ 冬 同 綴
罻 ハラフ 養同 做
罶 出釈典
罺 アミ 歌即何切
罧 アミ 感女感切 欸魚具
罹 サク 覚所角切 捕ㇾ罘罟
罻 コロモ 遇以 懼切 衣也
罽 ツ 侯古文 兜字
罾 アミ 原莫厚切 細網也
罶 カンテリ 感於 感切 覆也
罹 ヤル 補買切 遣 也 因 也又 增 ㇾ也 罷 也 又 罷 也 休 也 已 也 廢 也 罷 也 又 罷 入 罵 傍
下 字 罳 罵 罷 切 休 也 已 也 罷 也 又 罷 也 ヤル
字 絲網 羈
ツチ 罷 馬絆

頭也 集俗作羅 十 䍡 罹
魚網 罶 アミ 消 侯 鹿侯切 罻 ㇾ網也 罼
字 侵與罧同 二十 罾
字 魚網有機者
罿 タテ 羊 東 目
中切 縱也 又 東 ウホアミ
徒紅切 捕魚網 字 ト
リアミ 説文罿也 捕鳥
網 罾 羅 本莊云 罷 也
也今按 罷 下 當 有 網
字 也 小 マトアミ 罷 用
甫切 説文 罛中 網也
本作 罷 今作 ㇾ ス 罪
微 夫切 義同 字 アミ
眞 罟 屬 罻 ケゴロモ
字 不 推 毛 羊 所 以 為
ㇾ 補 ㇾ 實 国 名 也 在
葱嶺 南 罽 ㇾ 宍 モ カミ
字 網 也 以 羅 獸 足 文
罻 先見 切 義同 十 三

カル 字 罽也
十 䍡 トリアミ 字 捕鳥網又 罗於 勿 切 衾 同 須
罵 ノル ノミル 禡 莫 霸 切 惡 言 罵 詈 也
罷 アミ 塩 昇 廉 切 罔 也
罷 ヤム 蟹 皮 解 切 休 也 又 支 ツカル 音 疲 極 也
罹 ウホアミ 宋 ウホアミ 捕 字 兎 罟 成 トリアミ 出 獵 鳥 網
罹 道 力
罹 マツゲ ヤナズ
罽 九 切 諸 魚 罟 又 曲 梁
罽 キ 支 説 文 罽 同 罽
罹 ウ アミ 虞 竟 子 例 也
罟 アミ 罟 古 常 切 網 也
罬 ホソキケ 罽 居 例 切 細 毛 也
罼 チ 罽 古 文 罥 字
十 一 羅 ウレヒ 皮 力 之 切 罹 見 又 遭 也
罻 アミ 有 非 文 切 罽 也 又 欧 初 教 切
罽 コアミ 乑 於 貴 切 小 网
罽 ウ 畢 有 同
罼 スクヒアミ 直 里 密 切 罔 小 而 長 柄
罹 ロク 屋 力 卜 切 同 罣
罽 アミ 巡 所 禁 切 罔 也
羅 ワ 罽 網 同
罣 カヤ 罣 二
罹 ウホアミ 罙 ヲ 古 文
罽 ウルシ 罔 字
罻 ヤモヲ 删 鰥 字 省 文 無 妻 也
罼 チ 罽 三イカキカホ 而 律 切 面 短 皃
罽 ケン 罽 罔
罽 サウ アミ 羅 絹 同
罼 サヤ 罔 二
罻 アミ 罽 ㇾ 網 捕 魚 具
罽 サウ アミ 豪 才 劳 切
罽 チ 羅 眞 同
十 二 罾 ウヘキアミ 登 子 登 切 取 魚 巨 罔 也
罺 罽 三 イ 二
罽 サフ 眞 側 交 切 抄 羅 也
罻 ウ 無 罔 無 罔 切 網 也
罽 ケイ ウホアミ 罽 居 罽 切 魚 罔 亦 作 罽
罽 アミ 罽 先 春 切 罔 也
罽 レウ ウホアミ 罽 力 吊 切 魚 罟
罽 ケ 罽 同 罽
罽 ロ 暮 魯 故 切 注 見 罽 下
罽 ケイ ウホアミ 罽 居 例 切 魚 網
罽 出 釈 典
罽 罽 以 其 切
罽 フ 侵 古 黔 字
罽 ロク 屋 力 谷 切 捕 魚
十 三 罽 ケン 銑 同 罽 又 用 張 獸 也
罽 ハリアミ クルヒアミ 西 補 革 切 罽 也
罽 アミツナ 齊 徒 黎 切 網 綱 也

綢 字又顧吉券具
切義同 〔羂〕 トリアミ 也 四十
字 〔𦊛〕 皮意切鳥网 カシラオホヒ 類 ー蓋食巾
〔羃〕
離婦人所戴者 〔羅〕
ウスモノ ツラナル 小 一曰帛
之美者又列也又国
名又姓 五廿 〔罍〕
オホアミ 百囊魚網 六廿 字 羀 ケブリ
〔羀〕 ー煙見 廿七 〔𦌾〕 字
ヤドル タビヤドリ 旅寓也 廿八 四 字
〔羅〕 カシラオホヒ 字
羅ー婦人所戴
▲羊部 〔羊〕 字
陸佃云ー性善羣於
又ー為羣犬為獨ーー
以瘦為病故羸从羊
ー貴大故ー大為美又常
ー車注鄭玄謂ー善也善車也又易說云西獄又玉ー玉ー者西獄之精又夷ー神獸又溝名ー溝

也 〔罳〕 ホソアミ 須切細網 〔罍〕 ライ 灰同 〔䍡〕 ロク 屋同 十四 〔䍤〕 サイ コス 出其化亦作䍤 〔羃〕 オホアミ
〔羅〕 トリアミ 〔羉〕 力多 䍡 切网也鳥罟也 〔䍦〕 コアミ 〔䍣〕 知 𦌾 〔䍥〕 年二切牖中网也
ー蓋食巾 〔䍐〕 タモアミ 〔罺〕 敢切魚網 〔罩〕 サウ 巢字 〔𦋺〕 アミ 古 〔罾〕 切捕魚網 〔䍀〕 アミ 女戒 〔罥〕 頤切網也 十五 〔䍅〕 支布
〔䍗〕 䍗 買切獸似熊黃白色長頭高脚猛憨多力能拔樹 〔羀〕 數切魚网 〔罻〕 ヒキアミ 落 〔罽〕 〔罼〕 馬絆也或
〔羂〕 作羂 〔䍡〕 居群切宗 〔羇〕 也天群也 〔䍖〕 同 〔䍒〕 アミ 古 渾切網也 十六 〔羉〕 郎的 ー蓋食巾 〔䍣〕 同
十七 〔羇〕 ヨスル 宜切寄也 〔羅〕 東與籠音義同 二十四 〔羈〕 旅也又馬絡頭 タビ 〔䍦〕 支 倚切羅 〔羅〕 皮力之
也 切䍦 〔䍠〕 アミ 公縣 〔䍡〕 宮切 也 〔䍦〕 切羅也 〔羅〕
コス 〔𦋫〕 所 〔䍷〕 古文 〔䍥〕 アミ 去卷 〔羉〕 說文 〔羈〕 支 羈同
羇切盗也 〔𦌾〕 〔䍦〕 切罝網也 〔䍧〕 羉本字
羊部
〔羊〕 ヒツジ 陽余章切豕屬礼云ー祭宗廟之礼ー曰柔毛
〔羋〕 ヒツジ 羊鳴 亦羊也
二 〔羌〕 キヤウ

補 白ー星名又羚ー一名山ー又𣐩ー異獸名 〔羊〕 神 尿羊字之譌 三 〔羒〕 字又姓 三
字 又般地名一曰獄名文王拘於ー里又姓 補 路史国名記曰ー里地在相音九字書音鷹誤
〔彡〕 サイハヒ 字 美善也 補 陽 飢 祥字見古文考 字 〔羕〕
普活切牸羊 〔牂〕 ヨミス 字 好也 四 〔羖〕
字 羧 詩經說文等書 コヒツジ 小羊陸佃云大日羊小日ーー 〔羜〕
字倶从久孔史記从生 本 ヲヒツジ 字 牡羊 字 又 〔羍〕
恐傳寫之誤 五 〔羞〕 字
小 說文進獻也从
羊ー所進也周礼羞
ー注未食未飲日薦
既食既飲日ー又ソ
ナヘル 膳也一曰致滋
味為ー周礼注疏牛
羊豕謂以五味盛之
於豆謂之庶ー又クラ
フ 食也 〔羘〕
羊也 〔羝〕 ヒツジノシキ 字 使
字 五月羔 〔羜〕
〔羗〕 同 羯 〔犛〕 本 附

〔羍〕 本 〔羙〕 羌同 陽 與 三 〔美〕 ミニノエビス アヘ イニシヘ キミ カヘス アキラカ ツヨシ 陽 去央切西方ー國也楚語辭也卿也反也章也強也 〔羊〕 タツ 羍 陽 同 〔𦍋〕 ホニ コロヒツジ 園 房夯切金鏡白羊也 〔羋〕 陽
〔矣〕 ミ ウルハシ イイシ ヨシ 紙 亡鄙切甘也善ー也或作媺 〔羍〕 羍 陽 同 〔羖〕 歌 唐何切元覽 同ー獸山海經本作羖羧 亦作羖 〔美〕 イウ ミチビク ススム ヨシ 有 弋九切道也進也善也今作誘 〔幸〕 ムマル コヒツジ 易 他達切生也小羊也 〔羕〕 陽 音 ヤウ 羊 洋又
〔祥〕 イヤウ 陽 同文 羊 与 鷞 同 又 ー 犢 苗 類 見 諸 苗 考 四 〔羖〕 ムクゲヒツジ 戸切 ー 羖羊也 〔羖〕 公 〔羒〕 フン ノヒツジ 文 父 云 切 牝 羊 〔牂〕 サウ ヲヒツジ
〔羔〕 カウ ヒツジノコ 豪 古 刀切羊子 〔𦍟〕 未 方味切人姓 〔羓〕 ハ ホシジシ 麻 邦 加切腊属 〔羚〕 レイ ノヒツジ 魚 魚切野羊 〔羑〕 魚 似
〔羝〕 テイ ヒツジ 齊 都 羊大 角 又 桓 與 羱 同 〔羱〕 元 語 袁 切 野 羊 〔牂〕 サウ 唐 郎 羊 同 〔䍧〕 シヤウ 陽 似 羊 切 山 名 〔美〕 カウ 豪 同 羔 俗 作 嘉 美 字 非 〔羑〕 イウ 有 亮 切 〔羞〕 シウ 尤 〔𦍩〕 余
〔羒〕 長 兒 〔羝〕 テイ ヒツジ オヒツジ 齊 都 奚 切 牡 羊 也 〔羝〕 上 同 〔羜〕 チヨ ヨヒツジ 語 直 呂 切 五 月 生 羊 也 〔羑〕 イウ 有 與 久 切 或 作 美 非 五 〔羞〕
〔羖〕 スヽム タヒモノ スヽム ハヅカシム ハヂ 尤 思 留 切 〔羛〕 ツカフ 耕 普 耕 切 〔羜〕 ナヲ 語 丈 與 切 〔𦍋〕 イウ 有 同
進也熟食也薦也辱也恥也 〔羓〕 使也亦作抨 〔羜〕 未成羊 〔羑〕 美

録出西北地其皮蹄可以割黍〔羜〕
䍲珍曰無角曰䍲曰 木 〔字〕博雅牂
羊三歳曰〔羜〕性善抵〔羜〕
䍿 補 羖〔䍮〕山名見中山經〔羚〕
字 〔書〕同羣〔䍦〕〔羑〕
字 地名𦍋郡有〔羊〕陽郷 六 〔羨〕
ナガシ 補 又〔韻〕古羕字與永同韓詩江之永矣作江之羕矣傳古者永寶用享作羕寶用享〔羕〕
補 〔羕〕佩觿集分羕羨為二
〔廣〕宜寄切説文已之威也礼少儀注云〔羕〕正事也者宜也裁制事物使合宜
ウモフ チカフ 字 欲也又〔韻〕餘也又長也 成 〔韻〕似面切

䍃 オホヒツジ ベウナンノヒツジ 〔廣〕居謁〔廣〕巨謁二切羖羺羊也
犖 オホヒツジ エビスヒツジ 羊名蹄皮可割黍 〔支〕七移切
羓 カブロヒツジ 何切羝羊也 〔歌〕
羝 テイ
羜 ヒツジ 〔廣〕丁今切牡羊也
羚 〔廣〕俗 同羖 ヒツジノコ 〔青〕郎丁切羊子
羛 キ 〔支〕音希地名又〔紙〕音蟻又〔眞〕墨翟書義字从弗
䍯 〔歌〕同
羠 エビスヒツジ 〔未〕望發切羯胡羊名
䍨 ヒツジ 〔眞〕丁及切羖以羊名
䍦 〔宋〕與羛同 古姓也
羧 羊名音未詳
羍 〔寘〕與
羢 ザウ 〔陽〕與䍡同
䍩 トウ コウサギ 〔侯〕如侯切小兎
六
䍣 エビスヒツジ ヒトトセヒツジ 〔蕭〕雉橋切夷羊又羊一歳
羠 イ スクヤカナルヒツジ 〔紙〕因以支
羾 ヒフ 〔緝〕與執同又作𥝖
𦍝 ヤウ 〔陽〕與䍢同
䍧 イヤウ ムラガル 〔陽〕余章切多也
䍫 キ 〔支〕居消切羊角不齊也
羜 メヒツジ 〔眞〕以脂二切牝羊也
䍩 イン クロヒツジ 〔眞〕伊真切黒羊又〔仙〕烏閑切義同
䍜 トウ 〔東〕同𦍶
䍧 ハン 〔寘〕同䍪
羕 イヤウ 〔漾〕俗羕字
羪 テウ 〔蕭〕與䍫同
羭 オヒツジ 〔支〕丁基切雄羊也
羾 ヒ 〔寘〕與羪同
羨 〔脂〕以脂切涘沙〔羊〕縣屬江夏郡
羯 ケツ ヲヒツジ 〔月〕居謁切雄羊也
羿 〔脂〕以脂又羨〔韻〕似面又合為一字者非是 七 〔儀〕
ノリ ヨソホヒ ヨロシ ヨロコブ 小
魚羈切仁〔義〕也釈名〔義〕宜也〔義〕制事物使合宜
也徐曰與善同意人言之已斷之為〔義〕也
ヨロシ ヨロシフス 又〔支〕延知切姓也又〔羨〕渠殘姓 字 又〔支〕許羈切臺名莊子〔羨〕臺
ヒクシ アマシ 〔仙〕倪甸切延也餘也又〔仙〕チカフ 夷然切墓道也又〔獮〕アマル アマリ ナガサ ワタル 以淺切亦羨溢也又〔霰〕ススム ナガシ ナリ 延面切又地名又姓列仙傳有〔羨〕門又〔獮〕

廣匀進也又盛皃 補 クルミミナ 〔線〕才線切車道也〔羨〕
字 輩也聚也隊也 小 獸三日〔羊〕〔礼〕三年問注親之黨也或作羣 字 〔綫〕尺戰切羊尾長也〔群〕
名〔羊〕其狀如羊一角一目目在耳後 補 〔眞〕陟鄰切唐匀義同 ▲ 虎白案所引文出于山海經卷十北
山經部耳後下有其名曰〔羊〕其鳴自訓九字本注泰山當誤泰戲之山字矣 八 〔辣〕 字 山海經泰戲之山有獸
切義同〔羠〕
此从羊後人字也 九 〔羥〕
ヒツジノヤミヒ 字 〔月〕居月切羊病又〔月〕クルヒジニ 除月切羊躍而死〔羠〕
字 〔眞〕與䍩同〔羊〕日群羊相積也〔羷〕
ヤミヒツジ 字 〔咸〕山羊大而細角 詳
字 本作羬从系
字 又〔咍〕〔羨〕來
〔鹽〕巨鹽切獸名也〔羬〕
〔羷〕 字 羊名〔羭〕
クロキオヒツジ ヒツジ 字 黑牡
羊又美也 小 又〔尤〕庚
周切〔過〕羊戍切牡羊
〔羖〕 ヘコナキヒツジ エビス 字
〔屑〕古屑切説文羊羖
犗也又胡戎號曰〔羊〕
上黨武郷〔羊〕室晉匈
奴別部入居之因號
胡戎為〔羊〕 小 又〔未〕巨
畏切廣雅羖羊犗曰
〔羊〕〔羠〕 字 又〔駭〕古
楷切羛同 十 〔羵〕
トモガラ アツマル ムラガル

七
羲 キ ノリ ヨソホヒ 〔支〕魚奇切已之威儀也又〔寘〕宜寄切仁〔義〕也
羨 セン ユタカ ムサボル 〔霰〕徐箭切饒也貪欲也
羬 オナガヒツジ 〔鑑〕丑陷切尾長
羦 クハン 〔桓〕胡官切獸似羊惡也
群 グン トモナフ ヲホシ 〔文〕巨云切朋也衆也
羥 キャウ ヒツジ 〔庚〕口莖切羊也
善 セン 〔銑〕同譱今作善
羭 ヨ ノヒツジ 〔魚〕似余切野羊
羣 グン 〔文〕群正字
羧 サイ ヒツジノヤミヒ 〔灰〕宗回切羊病
䍳 サウ 〔陽〕同䍲
羝 チ 〔紙〕與䍦同見廣匀
䍷 カイ 〔蟹〕獬廣匀作〔羊〕
䍦 ハン 〔願〕奔万切獸似羊又〔桓〕邦官切羢同
八
羠 トウ 〔送〕都弄切泰山獸如羊一角
羜 ゼイ エビスヒツジ 〔齊〕奚切羺胡羊
䍤 イ 〔寘〕女恚切羊
羠 〔寘〕於偽切羊相ヒ積或作委
羫 コウ ヒツジノワキボネ 〔江〕口江二切羊肋
䍟 サウ ヒツジノコ 〔送〕口弄 〔庚〕音爭羊子也
羖 ケツ ヤミヒ オドル 〔屑〕九劣切病也跳見
羴 サン ヒツジノイキ 〔産〕鉏限切羊屋也
羬 イヨク カハゴロモノヌイメ 〔職〕雨逼切羔裘之縫
䍨 カン 〔咸〕胡感切亦作䍢出孔雀經
羑 イウ 〔有〕同誘見古音
駢字
羶 セン ヒク 〔志〕昌志切牽也
九
羶 カン クロヒツジ ムラガル 〔刪〕於間切黒羊也群羊相積
羬 カン 〔咸〕午咸〔鹽〕渠炎二切羊六尺又獸名
羷 キヨク ワウ クル

山南山經基山有獸其狀如羊九尾四耳其目在背其名曰𦍩訑注博施二音施三作𦍩佩之不畏 字又𦍧芳故切義同 羳 狷亦𦎚本先音羶 十一 𦎓 成亦作𦎏 𦏁 字土𦏁獸似羊四角觸物則斃 𦏆 字伏𦏆氏莊子作伏𦏆史記作宓𦏆集韻作虙𦏆又𦏆和官名又姓 補支與𦏆姓之𦏆同 古歌音𦏆左傳𦏆象不出門 二十 𦏇 字又刪許閑切義同 六 三羊相𦍷則臭會意俗作羶非 𦏈 字𦏉須絹切義同又𦏊思兗切未𦍷羊也 𦏋 成或作𦏌童 二十 𦏍 字又合作答切又侵子心切又塩眠塩切義同 𦏎 字文符分切土中怪羊又𦏎義同 𦏏 小通作纍祁玉藻喪羊又𦏐羊土神名又大首羊又昒義同 字支 補黔𦏑容𦏒注云𦏒𦏓兒又先音連漢地理志𦏒陽縣在交趾又困也又敗也

𩱸紀力切羊行走 羭 朱切牡羊 羯 同 𦏔 偕切羊也 𦏕 切六月生羊 選七具 羮 切常所食也 𦏖 執也三日翼也 𦏗 由切熟皮也 𦏘 于鬼切 尾 羒 羊相還兒 三日羝也 𦏙 鍇切𦏚羊也 𦏛 陽眉羊切出釋典神咒 十 𦏜 牛九二切西 元魚表 𦏝 布莫切羊𦏝獸也似羊九尾四耳目在背上或作𦏞 𦏟 侯切取羊乳汁 侯公 𦏠 切羊臭也 刪牛姦 𦏡 古忽切羊名 𦏢 豪姑勞切羊 𦏣 犟 選同 十一 𦏤 狀如羊無氣自然也不可殺 刪胡閑 諫胡慢二切洵山獸 𦏥 𦏦子斉切羊名又亭名在汝南也 𦏧 侯力侯切獸似羊四角 𦏨 漬切𦏩也 賈子 𦏪 奇切氣也 支虛 𦏫 古山和氏 𦏬 桓與𦏭同 𦏮 侯與𦏯同 𦏰 清口 𦏱 莖切羊也 十三 𦏲 元切羊黃腹 元扶 𦏳 羊式延切 先 𦏴 羊泉臭 亦作羶 𦏵 舍切羊臘也 𦏶 豕切羊也 混九 𦏷 切雌雄未成也 支扶云 昒扶刎二 𦏸 東大紅

造化神名司馬云大索 𦏹 字與𦏺同 ▲解見上 𦏻 希經切與馨同 𦏼 字𦏼親胡羊 五十 𦏽 ▲羽部 漢志三𦏾聚也物聚藏 𦏿 羽 字羊角捲三匝者名 𦐀 羊 宋覆之為水為習為聽為物樂書云声出骨而角開吻聚謂之 𦐁 𦐂 木也廣韻又舒也又山名𦐃縣之地 𦐄 杜預曰俗名黴父山又姓毛氏曰去声 遇 字下云𦐅毛也遂以上声為宮 字去声為 毛字案詩蜉蝣之 衣裳楚楚本 叶上声廣韻去声 字下亦云 音然則 字合於二音通押 補 遇𦐆也舞者 詳 狗羊脂也 字 又 害 四十 𦐇 字羊六尺謂之 成 諫初諫切羊相間也 補 法華經 提此云忍辱又楞嚴經非 提注云 小 𦐈 說文鳥長毛也又禮內則冬宜鮮 注 鴈也 一日北方水音

𦐉 切无 𦐊 厥羊也 角羊 又山鳥開 切義同 𦐋 豕與久 切水名 𦐌 俗字 𦐍 同 𦐎 錫同 𦐏 羊細角而形大也 𦐐 桓胡宮切山 𦐑 見說文 刪 𦐒 本字 𦐓 雞切黑羊也 𦐔 弦 𦐕 獺同 𦐖 與 十三 𦐗 弱也病也瘦也劣也 支力為切 𦐘 似羊無口 刪戶関切 𦐙 切羊氣或作 先式然 𦐚 冉切羊名 𦐛 力 𦐜 獨羊也 屋音 𦐝 切說文引給也 胃移益 𦐞 本字 𦐟 十四 𦐠 溝切 兒也 侯奴 𦐡 預羊也 魚音 𦐢 闡切大也吉也 𦐣 是 𦐤 同 𦐥 羸同 支與 𦐦 羔同 豪與 十五 𦐧 同 感 𦐨 陳公子名 深互向切後 𦐩 相廁也相出前也 諫初莧切羊 𦐪 切 𦐫 垢膩兒 卦莫懈 十六 𦐬 𦐭 音歷 𦐮 𦐯 華賣切𦐰 錫同 𦐱 文夜則懸角於木上以防患角入藥 青 離呈切大羊細角有圓繞蹙 𦐲 本字 屋熟 𦐳 同 先與 𦐴 上同 𦐵 上同 𦐶 善同 銑與 𦐷 羞同 麻與

所執尚書舞干于兩階从去声又ユルム。宅侯古切考工記弓而一稍末應將發注一讀為庵緩也 ▲三 翚 又姓 翁 トビイタル 字 送古送切飛至也 四 翍 トブ。小 一一飛皃 海 トリ。鳥也 翌 補 陽與凰同春秋緯鳳凰作鳳一 翃 作翃 翁 字 今称人父曰尊一又 重鳥孔切 アツシ。コマヤカ。イダク。カンヘル。 醲 見酒成而一一然醲 也又擁見 翅 詳 不一過多也 翥 又 字 支抽知切義同 五 翊 內史漢太初元年更左馮一都尉治又衛也又緝一入切飛皃 ハ子ヒロゲル。ヒラク。 翸 小 又馮一郡名故秦 切羽毛皃 翼 識 樂舞執全羽以祀社稷也 翍 字 張羽皃又古披字 集 トブ。 歐 音 禾切飛皃 翏 カゼフク。 集 凰力作切一一長風声 翀 字 同翍 翭 ユルクトブ。 字 一一飛翎遲

見 補 屋従涤切義同見荘子釈竟 翢 字 作翑 類 遇王遇切箭羽也 翎 ツバサ 字 鳥羽 翄 ヤバテ 字 酷博考切矢羽 習 小 説文に数飛也礼記月令鷹乃学一廣服行所傳之業熟復不已也又便一慣熟也又 ナルハ。カサナル 又狎也月令近一法天子親幸者又重也又一一谷風注和舒皃又姓毛一氏曰从翁从白俗作習 詳 マナブ。クルシム。 学也風也 翌 小 今文尚書作翌俗作翌 六 翔 字 肩

一頍即頡頏也 翕 箭乘風疾曰一一風 小 又鴻 サカシナリ。ヨコル。ウゴク。ノブル。 翢 ヨハキハ 字 翑皃 羽也 七 翍 トビアガル 字 飛上皃 翙 字 箭羽 ウデコキ。一曰俠也 補 孤切 ノギヲホシ。穗多芒又與人名 翜 通 翛 ハオト。ツバサヲホフ。 字 翽 飛羽之声也又一一羽敝也 補 スミヤカ 屋盧六切疾皃莊子既一然乎 翐 ツバサトンホル。 翎 又羽聳也 字 上或作翑 八 翟 字 又重一一 廢一皆后車名又掄

羽部

羽 ウ ハ子。ツバサ 虞于㬵切鳥毛一又北方一音在冬時又遇王遇切 三 羿 ゲイ ハ子 齊胡計 霽牛計二切羽也一善射人

翁 ウ ハヲト 東胡公切飛声 玒 コウ 同 上 翆 ウ トブ 虞禹俱切飛皃或作雩 翌 今作舞 翫 カン トブ。 潸五板切飛皃

翕 セウ ハ子 蕭音消羽也 翍 エイ 霽同 翍 翌 ヨク 職同 翼 翆 ウ 虞同 雩 翎 ケイ 霽同 翍 翃 コウ 東與玒同 又蟲飛皃 四

翸 タン カザキリ 感奴坎切翸下弱羽 翃 カウ トビクダル 陽期郎切飛高下皃或作頏 翁 フン トブ 文乎云切一一飛皃 翇 フツ トブ 緝音澁飛皃

翕 タフ トブ 合他盍切高飛皃 翎 ゲン トブ 銑魚典切飛皃 翍 キ ハ子 支巨移切羽也 翀 チウ トビアガル 東直中切飛上天 翌 クハツ マフ。 陽胡

翃 カウ トブ 庚胡萌切蟲飛 翁 オウ カシラノシタノケ。トブ。ヲキナ。 東於公切鳥頭下毛又飛皃又老称或作顙 翄 シ ツバサ 寘井豉切翼也 翐 チ

獃 ケツ 上 翐 トブ 屑許劣切小鳥飛 翡 ヒ サカンナリ 之尺之切羽盛皃 翂 フン 文同翁又羽皃莊子一一翐翐 翍 ハ トブ 麻披巴切飛皃

翗 アン トブ 寒於干切一一飛動皃 翃 カウ 庚同翃 翅 ケツ 屑同翐 五 翊 ヨク トブ。タスク 職余力切飛皃亦輔一 翊 ケウ 嘯許堯切

翇 フツ 勿分勿切舞者所執 翍 ヒ ハル 支普皮切張也亦作披 翏 リウ トブ 宥力幼切 蕭力要二切高飛皃 翐 エイ トブ。 霽余世切

一一飛 翐 チツ トブ。 質音秩飛皃 翎 ク アシバ マガリバネ。 虞巨俱切羽曲也又馬後足白又 麌俱禹切 翐 ケツ トビワシル 月許月切飛走皃 翎 レイ ハ子 青

字 箭羽 翑 ハウ 肴布交切五采羽 翈 カフ ハ子 合胡甲切羽一 翨 シフ トブ。ナラブ。 緝似立切飛也串也又詩云一一谷風 翃 コ 模 洪

補 孤切人名 翌 イヨク アキラカ アクル 職逸織切尓雅明也又明日一日 翉 ホン トビタツ。ワシル。 混普本切飛起也又走也 翋 ラフ トブ 合落合切一一䎚飛也

翶 ゼフ ヨハキハ子 琰而琰切弱羽也 翐 シ 紙同翍 翑 ハク 陌同 上 翍 フツ 勿與翇同 翑 ク 麌與翎同

翍 ハウ 肴與翑同 翎 レイ トブ 屑力呰切飛皃 六 翐 キフ トブ 緝初巳切飛皃 翐 カイ トブ。 灰音亥飛皃 翓 ケツ トビアガル 屑乎結切飛

上或作翕 翕 キフ ヤハスル。アツマル。ヤブル。ヲサムル 緝許及切合也聚也炎也 翎 キフ 同 上 翗 カ トブ 歌巨何切飛皃 翍 ヒ 微古文飛字 翑 ケイ トブ。 霽呼

飛皃 翐 ケイ 霽説文羿 翐 ヨク トビワシル 屋許六切飛走皃 翗 リク 屋力竹切今作戮 翐 チュ トブ 虞丑俱切飛皃 翔 シヤウ カケル。フルマフ。 陽似良

｜｜后服又教羽舞者亦曰｜｜書作狄｜狄古通用又[直]直格切陽｜｜地名 ⌒𦐊 字 ｜｜小如燕毛青黒色領深青有光彩飛水上食魚翡｜大如鳩毛紫赤翎點ヽ青不深無光彩林棲又飛鴨尾後之肉曰｜｜（ヒタレ。アブラスレリ。）又｜｜粲鮮明之皃（アキラカ。アザヤカ）又姓又[灰]倉回切｜｜粲新衣色也 小 タニ。翡｜｜碧玉也能（ミドリ）層金又尓雅山未及上｜｜微（カタクヅレ）驩云謂未及頂上在旁陂陀之處名｜微一說山氣青縹色故曰｜｜微

⌒翿 尓 ｜｜纛也注郭璞曰今之羽葆幢 ⌒翿 字 ｜｜飛皃 ⌒𦑆 ハチオサム 字 鳥斂羽 ⌒翣 字

（ヒツキノカザリ。）幢飾也形如扇以木為匡廣三尺高三尺四寸兩角高衣以白布畫雲氣柄長五尺持之 ⌒翪

幾柩車在路央辰車兩旁入壙則樹之四旁故曰幢飾 小尓 アフギ。大扇謂之｜ 小 又[葉]與歃同 ⌒翍

鵞擾急疾皃 ⌒猴 字 （アラシ）[潸]阻限切暴也又迅飛皃 神 句會補飛古作｜又[銑]（タケシ。）子淺切｜｜武也又[寒]張干切

ハオト 廣 飛声 九 ⌒翦 コロス 字 殺也 神 （ホロボス。クチガミシ。セバシ。）又莊子外篇佞人之心｜｜

翛 スミヤカ 牛切急也 [丙]緻

翢 [號]同

翐 トブ [齊]羊 制切飛皃

翮 トブ。[鐸]歴各切｜｜翮飛皃又[鐸]トビサル。匹各切

𦐳 上同

習 [有]與友同

翭 トブ [駭]丑駭切飛速皃

𦐔 [没]古 又没

翢 ツバサタル [麌]夫 武切羽垂皃

𦐡 [狎] 戸

𦐖 甲切與翕義同

𦑝 エイ [霽]與 翳同

翁 ハタヽキ [虚]許 肱切奔羽声

七

翻 サウ ツバサオホフ。羽翼蔽皃亦作翻

[蕭]先邀切

𦒍 トブ。[業]女

𦐥 法切飛皃

𦐿 ギン [眞]亘秦切 又[青]音延

𦑇 トブ [踮]芳 好切飛也

翜 トン。ハヤシ [緝]山立 [洽]山甲 二切捷也飛疾也

𦑻 ハチヌホン [眞] 所巾切羽

翯 カウ トブ [號]苦 到切飛也

翛 シク トシ。ハヤシ。スミヤカ。[屋]尸祝切疾也或作翛又[蕭]音蕭

𦑞 ハク トブ [藥]匹 各切飛也

𦒉 シク ハ子 [屋]初 六切羽也

𦑓 ハリゲ [虞]芳夫切細毛也

𦑕 ハチサカンナリ [眞]職 吏切羽盛皃

翗 イウ トブ [尤]以周切｜｜鳥飛皃

𦒄 ケン トブ [先]許緣切小飛也

𦑚 トブ [紙]初 紀切飛皃

𦐧 カン トブ [覃]呼含切小鳥飛也

翃 カウ トブ [庚]何 轟切飛也

八

翟 テキ ヤマキジ。ヤマドリ。[錫]徒的切 山雉又樂吏賤者

｜タ者注美辯或云狹小之皃又滅也又官名周礼ニ｜｜氏又[先]則前切集ヂ淺黒色 ⌒翟 字 與翌同

[詳][寘]吉器切鳥翮也鳥之強羽猛者 ⌒翬 トブ キジ 字 大飛又人名魯卿羽父也又雉名又｜｜衣后服 イトブ。

⌒猴 字 又[董]祖動切義同 ⌒猴 ハモト 說 羽本也 ⌒翦 カケル 字 又[仙]須緣切翔也 ⌒翫 ナルヽ。

ナガメル。小 厭也狙也狎也游觀也尓雅串習也集ヂ或作抏 ⌒猴 トブ 字 [蘐]飛皃又[願]義同 ⌒翻

カケル 字 疾飛也又 ⌒翔 ⌒翎 十 字 ｜｜飛也 詳 タ

トブ。｜｜飛也 ⌒翁 字 又

卜。飛声 ⌒翯 字 又

[屋]胡谷切義同 ⌒翰 ナガシ。ヒツギノカザリ。シロシ。ハ子。ツバサ。フデ。フミ。ユエナガシ。字 [翰]鳥

羽又高飛也又筆也

又書詞也又長也鶏

肥則鳴声長曲礼雞

曰｜｜音又白色又榦

旁飾曰｜｜又姓又[寒]

亦鳥尺羽也平園周

氏曰張｜｜人皆呼為

去声不知張字季鷹

則｜｜為羽｜｜明矣 小

翡 ヒ カハセミ 切鳥似翠而赤

翠 スヰ セフヒ カハセミ [寘]七遂切青羽雀出南方

翢 タウ ハタ [豪]徒刀切 [豪]乜刀二切纛也

翖 タフ トブ [合]他合切

翳 エン ハ子 [豔]於 翳切羽也

𦐆 サフ ハタ [洽]山甲切 毒纛也見礼記

翱 タウ ケブカシ [巧]丑 卯切毛多

𦑆 シ [眞]同 翅

𦐋 ゼン ハウツ。[銑]在

翸 カク トブ [陌]呼麥切 鳥羣

翽 ケキ ハヤクトブ ハヲト。[錫]呼臭切羽声也又｜｜翽飛疾也

翀 フ トブ [虞]逢 夫切飛皃

𦒂 セイ ハタ。[遁]

翊 擊韻也

翠 與雉同

翐 シツ ハウツ [術]慈邺切飛疾也

翀 ガフ トブ [洽]測 洽切飛皃

翯 ロク トブ [屋]力谷 切水上飛也

𦐺 キヤウ [陽]居良切｜｜鶬行皃

｜旗也

𦒒 スイ ハウツ [駭]丑駭切飛速皃

𦐝 ケイ ツバサ [齊]何 桂切羽｜也

九

𦐂 サフ トブ。[洽]音 插飛皃

翦 セン ハ子ヲフ。ハ子。キル。タツ。[銑]子踐切羽生也

翊 采羽也齊断也俗作翦

翧 ショウ ハ子 [腫]尺 勇切羽也

翨 シ ツバサ [寘]居豉切 鳥之強羽猛也

𦑈 同 翨

翬 キ トビアガル [微]許 韋切飛舉皃

𦒖 ソウ トブ [東]子公切 趐飛也亦作㚇

翮 カク ツバサ。ハ子 [陌]古責切翅也羽也

翭 コウ ハチヲフ [尤]乎溝切羽初生皃

翲 セン トブ [先]吉 宜切飛皃

𦑲 ヒヨウ トブ [職]芳 逼切飛也

翾 ケン トブ [元]許 元切飛也

翫 ゲン ナラフ。モテアソブ。[換]午 乱切習也貪悅也

𦑼 クハン [緩]火卯切 [換]火乱切

翥 シヨ ハフル

翰 タカシ。ハウツ。ツイガキ。コハン。說文ニ、天雞赤羽也。詩ニ、翰飛戾天。毛傳ニ、高也。又如飛如翰。疏正義云、是飛之疾者。詩之、屏之翰。大宗維翰。尔雅、翰幹也。補ウミ。翰與瀚通。瀚海。二十 翶
集 亦作翄。翼 小 ヨレ。ハスル。シヅカ。ユヅル。レケル。ホル。ホン。フ子。美也。驅也。又詩采薇、四牡翼翼。閑也。又彊場翼翼。讓畔也。又我稷翼翼。蕃蕪見。增ノ衛也。詩以引以翼。前日、在旁曰翼。又鳥名。蝙蝠一名服翼。又比翼鳥。又南方宿名。又易十翼。又舟也。又列名。又姓。翳
字 蔽也。羽葆也。舞者所持之羽也。又草木藤蔓所蔽曰翳。又支於宜切義同。補 翳 ホロボス。レリゾクル。姓也。栢翳。翳 目病也。
翐 字 又翐翐相及皃。翜 字 舞者所持羽旄之屬。又豪徒刀切。又杜稿切義同。宜 マブシ。廿 翿
字 鳥尾也。又企也。又翹翹。高皃。又翹翹。秀起。

翅 トビアガル。御之 庶切。飛本皃。

翩 ツラナル。先匹然切。聯翩。

翽 ハウツ。咸 胡緘切。翽翽。疾飛皃。

翃 ハヲト。耕呼宏切。飛声。

翋 カウ。耕 同。上ニ。

翀 徹與翀同。

翪 ソウ。東與 翪同。

翣 サフ。洽 同。翣ニ。

翋 タウ。翿 同。

翛 タ。トブ。歐徒和切。飛皃。

翥 御與 翥同。

翦 セン。銑與 翦同。

翬 キ。

翅 カケル。ハチヅクラヒ。支 仁之切。飛盛皃。又翥飛皃。

猴 コウ。尤與 猴同。又候 ヤジリ。何茂切。金鏃翦羽也。

翭 コウ。ハヲト。ハチヲフ。侯 何篝切。飛声。又羽初生。

翮 タフ。トブ。盍 丁盍切。飛皃。

十
翁 シハウ。ハチヅクラヒ。東 呼横切。群鳥弄翅也。

翄 トブ。合 宅臘切。翄翄。飛皃。

翐 フクゲ。虞 音孚。細毛。

翯 カク。コエウルホフ。覚 胡角切。翯翯。肥澤皃。

翰 カン。トブ。翰 胡旦切。寒 胡于切。飛也。大雞。

翮 カク。ハ子。ハモト。陌 下革切。羽也。羽莖也。

翾 クハン。トブ。桓 戸

翦 セン。キル。ソロヘル。コロス。ハレルス。獮 即淺切。截也。齊也。殺也。勒也。

翶 トク。德 同。翶ニ。

翐 チツ。質 同。

翖 合 同。翖ニ。

翴 タフ。トリノケ。合 徒合切。鳥毛也。或作

翻 ?飛也

翐 支 楚宜切。翐翐。燕飛不至也。

翍 ハク。ヒヅ。陌 匹各切。翍翍。飛皃。

翉 虞 同。翉ニ。

翗 蕭 同。翗ニ。

翏 リウ。トブ。尤 力求切。小飛。

也

十
翋 ラフ。トブ。合 力合切。翋翋。飛皃。

翼 ヨク。ツバサ。タスケ。タスクル。ツヽシム。ウヤクシ。職 余力切。翅也。輔也。助也。敬也。

翳 エイ。ヲホフ。キヌカサ。サエル。霽 於計切。鳥名。鳳

兒。又翹翹。危也。又翹首。謂挙頭望也。又翹楚。喻人特出也。又巨要切。尾起也。翹 翹 字 又翹也。翽也。翻 字 飛皃。翻 字 翹翹。飛皃。三十 翿 カロシ。字 又輕薄巧慧也。

▲老部

老 小 說文。考也。七十曰老。廣身者。周禮地官司徒卿老。注、尊稱也。又姓。考 ナス。ヲハル。カムガフル。ハカル。キハム。ナル。字 又稽考。察也。又枝也。又擊也。又瑕釁也。又成也。又終也。又姓。四 耄 ヲヒボル。ヲヒ。字 惛忘也。又曲禮、八十九十曰耄。補 又豪與毛通。周禮、諸侯毛耋。毛耄。德明釋文、劉本作耄。

翽 ハフル。アガル。字 翽飛也。一日挙也。翽 二 字 又祭于劌切。翽翽也。翽 集 タツル。禮記疏、起發也。翯 トリノタチオコル。ヒルガヘル。ヒルガヘス。カヘス。クツガヘル。

屬。又屏管也。華蓋也。幃也。翽 トブ。蘭 匹姚切。飛皃。翿 トブ。翰 呼乱切。飛皃。翿 トブ。先 カ仙切。飛皃。翫 鶯 同。翻 瑯 同。

翶 カク。陌 同。翶ニ。

翶 カツ。トブ。ムレトブ。ムラガル。耕 呼宏切。翶翶。飛也。又群鳥弄翅也。

翕 フタツバ子。支 之由切。鳥二羽也。

翻 フ。ブ。虞 奉蒲切。

鵍 コウ。尤與 猴同。

翼 職 即。翼ニ。

十二
翹 ゲウ。アガル。蕭 祇姚切。挙也。翹翹。遠羽皃。

翹 ケウ。同。上ニ。

翯 カウ。カケル。豪 乎刀切。翱翔。

翻 トウ。ソウ。トブ。登 子登切。飛皃。

翽 イヅ。トブ。質 呼聿切。飛皃。

翽 ヘツ。屑 芳滅切。飛皃。

翾 リン。トブ。真 力仁切。飛皃。

翻 ヒン。トブ。屋 思六切。飛皃。又飛声。

翻 トウ。トブ。東 徒紅切。翻 ウ。

翽 ツバサ。ケイ。霽 胡桂切。

翻 カク。トブ。鐸 胡郭切。翽之末。

翻 キウ。トブ。蕭 匹妖切。飛皃。

翻 ホン。トブ。阮 本切。飛皃。

翻 ハン。トブ。元 孚元切。飛也。

翽 カク。陌 翩與 翽同。

翽 カウ。蕭與 翽同。

翽 カウ。蕭與 翽同。

翽 イツ。質與 翽同。

翽 ロン。銑與 翽同。

十三
翽 カン。トブ。先 許緣切。

翽 ケン。トブ。先 許延切。飛皃。

翽 クハイ。ハオト。泰 呼外切。翽翽。羽声。衆也。

翽 カン。トブ。感 胡感切。飛皃。

翽 ハク。陌 同。

翽 ユフ。緝與 翽同。

翽 カウ。豪 高昔。亦二。音亦作翽。

十四
翽 ヒン。トブ。真 匹仁切。飛皃。

翽 タウ。ハタ。號 徒到切。翽也。

翽 シフ。緝 文。

翽 リン。真 同。

翽 エウ。宵與 翟同。

十五
翽 ムフ。トブ。屋 飛皃。

翽 ケイ。霽 同。翽。

翽 シフ。緝 同。翽ニ。

十六
翽 カク。トビアガル。陌 呼伯切。猴也。

音毛又[略]老称[]諸[字]氐文有丨字所以分別蘭異也又郎物之辞古文从自今作日[小]コノ又此也凡称此箇為丨箇是也毛氏曰凡称此箇為丨箇此回為丨回今俗多改用這字這字乃魚戦切迎也佩觿集曰迎這之這為丨回之丨其順非有如此者俗又借用遮字亦非[正]掌與切史記無不臣者索隠讀[廣]當故切助語辞

[]耆 サス。イタル。ツヨシ。[小][支]秋名丨指不从力役指事使人也周礼八十曰丨礼記六十曰丨又音義云至也至老境也又左傳滋彊也又タコ。瘢丨瘡也孟康曰瘢丨馬脊創瘢又姓[紙]イタス。渚市切致也[字]メシム。又[廣]時吏切與嗜同孟子丨秦人之炙[補][支]ムニビル。又水蛭一名馬丨見本艸[十][]鬐[貌]古文耆字

▲而部 []耏 シカフシテ。シカモ。ヒゲ。シカルニ。ヒレ。[字]承上起下之辞又因是之辞学丨時習之是也

鬣 ハタ 髦徒刀切毳鬣也 鬅 音義同[微]與飛 鬢 コルヤカ ユタカ 到切覚也[號]郎

老部

老 イツチカシ ラヒ トシヨリ。力道切壽也年高 考 カウ イツチガシ 延年也称名父死曰考[皓]丁老切壽考 考 カウ 考字[皓]耐

耄 シユ 耊同[四]耊 イタル 人行則相逮也[遇]覩句切老 耄 ハウ 亦作老[號]同耋 者 シヤ テイ。ハ。モノ。[馬]之也切助語也 耆 ヨリ

耆 ヲトナシキヒト[支]渠伊切長老也 耋 シユ 耊同[遇][五]耋 タウ[號]徒到切七十曰丨也今作耄 耇 コウ ヲヒス。カル。[厚]皆後切老人面凍梨若垢

耇 テン ハフクロ。[琰]都黍切老人面上黑點 耉 耇同[厚]與 耆 テン 耆[琰]同 [六]耋 テツ ヲヒボレ トショリ。[屑]徒結切人生八十曰丨亦作耋

耋 テツ 上同 耄 ヲヒボレ 昆切耄也[號]呼 耆 キ 耆[支]同 耈 シヨ 耈同[御]與 [九]耈 シウ 壽字[宥]古文 [十]耈 シウ 古[宥]

文 耄 ハウ 音義同[號]與耄 [十一]耋 ボウ スグル コク。邁也九十曰丨[號]莫到切 [十四]耋 本字[號]耄

而部

而 ナンヂ。ゴトク。ゴトシ。ホホヒゲ。[支]入之切語助也乃也如也又頰之毛曰丨今作髵 而 カク サト[覚]吉岳切邑也 [二]耏 クハン

又[正]又之辞其為人也孝弟而好犯上者鮮矣是也又發語之辞丨謀動干戈於邦内是也又語助辞詩寧風侯我於著乎丨左傳不其餒丨又顯也考工記作其鱗之丨又[因]陳知切釈氏尊勝咒[]此讀[二][]耏 コラヘル。シノブ。[字]又[遇]與需同[三][]耐 [字]忍也又輕刑名如淳曰丨猶任也任其事也言任罪不至髠之事又[登]ヌノ奴登切與能同[]端 [字]凡發丨丨緒之義取此俗用端乃正立也非此義徐鉉曰俗从山非[集][和]昌緣切声楽也[補]ウゴメク[銑]尺兗切與蝡同蜎丨丨之蟲注丨本作蝡蝡蝡動蟲 ▲耒部 []耒 [小][隊]古者垂作丨耜以振民也古史考神農作丨礼月令注耜丨以木為之長六尺六寸

植胡官切又[文]如之切丸屬 耐 ダイ モノゴラヘ シノブ[代]奴代切耐丨又忍也 [三]耐 ヨク タイ マカス[代]奴代切能也任也説文㒼不至髠也 耑 タン

底長尺有一寸中央直者三尺有三寸句者二尺二寸又[支]植 ハシメ チイサシ[寒]丁丸切説文物初生之題上象生形下象其根廣雅云耑也小也今為端 耍 サ タハフル[馬]沙雅切戯丨 耎 ゼン[戈]奴禾切丸之熟也

力委切[紙]力軌切[脂]洛猥切倶田器[賄]力炊切耜耜莊子丨耨之所利[眉]力輟切丨[四][五]耎 セン[銑]耎字之謁丨 耎 ゼン カハラ[之]如之切瓦也又[帖]力協切瓦薄 [十六]端 タン コサカツキ[銑]端之耎[紙]端之粲丨切小卮也 耑

禾麥知多少[]耒 タガヘス[小][徑]音定再[字]俗耕字又[支]音私切義耕也[三][]耕 ヘラス。[四][]耗 ツイヘ。ヤブルハ。ミタル、。アシ、。[小][號]虚

彭 ジン 彭[支]同 𣁽 シ[齊]同 𧕮 スイ[紙]同[紙]同端

耒部

耒 ライ スキ。スキカラ 耜也耕曲木也[隊]力對切 耒 ツ トカキ[屑]力悦切字彙補云禾麥知多少也見郭忠恕佩觿集與耒字不同

[一]耓 テイ[青]他經切禾下本也 耛 ライ[灰]落猥切耓丨也 [三]耔 シ クサギル[紙]借以切壅苗本也 耖 キツ スキ[質]祛乞切

耜 シ 耜同 耜屬 耖 キツ トカキ[質]祛乞切平量也 [四]耗 カウ ムナシ チル[號]虚告切虚也散也正作秏 耘 ウン[文]同耘 耕 カウ タガヘス

到切說文稻屬三日滅也增匀又敗也又荀子多而亂日ㄧ又韓詩生惡也董仲舒東窓天下之息ㄧ生息生也ㄧ惡也一云息ㄧ善惡也又姓又莫報切ㄧ乱不明

耦 字 俗作耦 **耩** 詳 田具八 **耰** 詳 田具八 **耡** 詳 田具八 **耨** 詳 田具八 **耕** 詳 田具八 **耔** 詳 田具八 **耘** 詳 田具八 **耤** 詳 田具八 **耦** 詳 田具八 **耜** 詳 田具八 **耙** 詳 田具八 **耬** 詳 田具八 **耭** 詳 田具八 **耮** 詳 田具八 **耰** 詳 田具八 **耡** 詳 田具八 **耨** 詳 田具八 **耕** 詳 田具八 **耔** 詳 田具八 **耘** 詳 田具八 **耤** 詳 田具八 **耦** 詳 田具八 **耜** 詳 田具八 **耙** 詳 田具八 **耬** 詳 田具八 **耭** 詳 田具八 **耮** 詳 田具八

耦 字 俗作耦 **耩** 詳 田具八 **耰** 詳 田具八 **耡** 詳 田具八 **耨** 詳 田具八 **耕** 詳 田具八 **耔** 詳 田具八 **耘** 詳 田具八 **耤** 詳 田具八 **耦** 詳 田具八 **耜** 詳 田具八 **耙** 詳 田具八 **耬** 詳 田具八 **耭** 詳 田具八 **耮** 詳 田具八 **耰** 詳 田具八 **耡** 詳 田具八 **耨** 詳 田具八 **耕** 詳 田具八 **耔** 詳 田具八 **耘** 詳 田具八 **耤** 詳 田具八 **耦** 詳 田具八 **耜** 詳 田具八 **耙** 詳 田具八 **耬** 詳 田具八 **耭** 詳 田具八 **耮** 詳 田具八

冂耳 詩 字 シタガフ。又｜｜ト柔従也又｜孫雲孫之子字也午會引師古音仍收入国字患按｜孫者去習高遠不及耳見僅以耳聞以義揆之止宜讀本音又按尓雅仍孫之子為雲孫則｜孫之上已有仍孫矣不宜復音仍也又卷耳草名熊｜山名 小 又語已辞又又辞｜山名 㧡 仍拯入｜蟲名緑｜騄馬名又南蠻七云僣｜切仍也集韻関中河東語止臣字彙補上耴字合為チ、 字 䏒冥大夫莫｜依

四 冂聅 オホゴヘ 字 一日耳中声又｜｜大声也 冂聅 字 耕古行切神名 冂聅 字 耳曼無輪也

十四 穫 イチカル 郭切｜采也 𦓦戸 十五 穩 タナゴコロ 切｜耕覆種也 㮚於尤 穮 クサギル 朝切｜耘也 薗方 穲 文穲 㞢古

穲 𡿺彼為切𦓻屬 十七 九 穳 タガヘス 力切耕也 𥢶 タガヘス 䈧切耕也 𥣋 スキ 俱二切耜也 𥢶其 𧨀 其俱救

耳部

耳 ミミ 三、𦔮如始切主聽也白虎通｜ト者腎之候也箴云汝得人焉｜乎孔安国曰｜ト辭也 耴 チヨウ タレミミ 豬涉切耳 𥄶

耴 ムクメク。カミビスシ 𩵋魚乙切物動貌生也呉都賦魚鳥聱｜ 二 耶 音義闕出釋藏 耵 ミミクソ。𦙶都令切｜𦗻耳垢 耷 𦗿

𦕀 キ 𧧷𠂎𡿺字之譌 𦕃 𧨀與聞音義同 耻 恐是耶字之譌 三 耷 切人姓 𦕈 オホミミ。合丁盍切大耳也 𦕄 コウ

耼 三、キクミミ 東古紅切耳聞鬼 耶 𦍌羊遮切俗邪字 聆 エウ 切聊｜ト耳鳴也 取 𡐪女夫切玉音集𨨐｜ト自恶 四

耻 フ 無切望也 聃 ノソム 𡿻縛 三、クツル 𪐭五刮切墮耳 聒 カウ 三、ヒヒ。𢅀伊堯切聾也耳語也 聠 𤅡左莖切神名 聡 三、ナル。𡿺𠒋

君切耳 聃 三、ヒロシ 𦔅他甘切耳長也 耽 タレミミ。タノシム。フケル 𥐚丁含切耳大垂也詩云士之｜ト兮樂也 聆 キン 其

中声 補 李｜虎名 冂耴 老子名老｜ト又𩑁那甘切 字 秦公子耳下垂因名 ｜ト又｜耳国名 冂耴 按呉 二 冂耵 字 又𩑁他丁切義同 三 冂聊 ヤ。カ。

又国名毛氏曰當从𠭥俗从冉非 冂耽 字 𩑁又過樂也 ｜ト又侵持林切尓雅樂也 冂聍 侵音也 冂耻 詳 案此字收心部者為正俗作｜為 冂耿 𩑁倶永切光也本作𦔮或作ト 𩑁アキラカ。古螢切明白也 迥 口迥切｜ト小明也 五 冂聆 告也 成 亦作聆礼記｜ト於鬼神注云告致也 冂联 字 司馬法日小罪｜中罪刖大罪剄也 冂聊

ヨル。アヂハフ。字 又語助詩椒聊之實又類也况味也又姓 小 又以此代聽字 唐風椒｜之實又類 補 𠀆力求切 ｜ト城邪地 切河闗｜西域国名 見後漢書又 音 與𪄂 同漢書華｜緑耳之乘又 𩑁力弔切水名 冂聅 詳 𩑁吐猥切 ｜ト𩑁𦕌貌見 六 冂聉 三、ダリ 字 又 𩑁他 彫切耳病 冂聒 𩑁𩑁不能聽又𩑁 三、シヒ。牙八切耳無 所聞 冂聒 コエミダル オロカ。 字 声擾也又無知見

聑 二丁切地名 笭 レイ 𦖱本字 取 ツカフ 粟陟葉切使也又 𡿺 耻 𧨀 恥字 𦗟 𩑁古無此字周伯温 联 テン 𩑁他甸切與瑱同 耿 カウ オホヒナリ。ヒカリ。ウレヒ。ウレフ。イミシム。アキラカ 𡿺古幸切介也光也憂也又不安也｜｜ト猶儆々也銭氏曰｜

聃 モン 文古文與聞同 聊 𩑁七詌切耳聸也 聏 三、キクミミ 聊 電同 聑 耳聸也 聐 𦗨 聏同 聡 ツクル 𨻰之恐切 聕 ラン 𦙶字 聆 ザウ 𢀉詞卯切亭名 聘 ヘイ 歇與聘同 五 聆 恐切聽也 キク 𨻰之 聅 テツ 三ツラヌク。𥳑耻列

也聽 聆 レイ キク 𦔯郎丁切 聸 タン 𩑁同聃 聏 ツグル 記｜於鬼神亦作聆 聈 ツグル 以牲告神欲神 聽 𥃩徒安一切耳 耽 ヒル 法以矢貫耳也 聊 レウ 三、ナル。チカフ イサ、カ。シバラク 𩑁𠃌𥁓丁兼切告也 聆 𦗜力彫切耳鳴 誄｜與之謀｜願也又且畏之

聍 キク 切耳聞也 聆 三、タル。𡿺丁兼 聐 コン 切小耳垂也 聎 タン 𩑁 聃 三、シツカ 𡿺切無知意 聒 𩑁牛乙切五滑二切無知意 聃 𩑁俗 聊字 聡 ヒツ ハジル 𢀉自愧謂之｜ト又𦔅敎娓切義同 聏 ル 𨻰天筆切方言趙魏之間 聡 𨻰之恐

切函靜深邃 有於九 聑 ユク 盔切行也 聖 𩑁𠭥與𠭥同方言東齊之間｜謂之𦕻 聍 ハウ 卯字 𢀉古文 聃 アキラカ

商書ニ一起信正義
多言乱人之意〔聠〕
トノホル 五 之 如之
切調也 詳 屋 女六切
字 通論 通而先識曰
軟也 七〔聖〕モノシル
〔礼〕礼運注疏云才
過千人曰英 倍英曰
賢 萬人曰傑 倍傑曰
益 大而化之之曰
〔聘〕
字 問也
〔番〕字 从釆俗从
釆非 補 作耸 古聞学
見集 乃梅氏以為俗
字 末審是非 八〔聧〕
字 一 聽似蜥蜴出
魏興郡 居穢上下 齧
人 輒上 穢垂 頭 聽哭
声乃去 集 亦作蜂〔聞〕
運切 声所至也 詩 一 于天 声 一 于外 一 于四国 礼記 護 一 書 膛 一 在上 數 一 在下 遇見 一 于上帝

切明也 又人名 聑 書音義與聽同 聳 遺切 易也 カハル 假 蒙
六 聑 切安也 耳垂也 ヤスシ タレミ 墨 丁篋 耶 他刀切 他 ミヽナル 豪
切耳鳴也 聒 ヨロカ 點 儀點 聒 カシヒスシ 古活切 讙 語 左傳 一 而與之語 聠 ミヽツブレ 匹 名切 耳閉ッ 聋 古 文
聞 文 聅 コヽロシ ミナモト 遇 之佐 聯 連 完 同 聠 歐 集 古 聖字 聖 ヒツ 與聽 同 聥 ミヽテル 東 呼紅
也 又如 支切 義同 七 聐 キク 礿 胡 老切 耳聞 聖 サトシ 書 睿作聖 孔傳云 於事無不通 謂之聖 聅 一切 歐 政切
切耳 聎 ヤハラグル 冥 而至切 和 歐 正切 諦也 記云 聍 見 說文 聤 聑 同 聒 亡 乂
聘 トフラフ 諸侯使大夫問於諸侯曰 一 聜 耳中鳴也 蓮 胡 孔切 聛 紙 良以切 地名 聝 サヤク 盐 朋切 耳語也
五故切 聦 聴也 聡 耳 一 ミヽナル 耳中鳴也 聢 列切 聞也
聝 キク 䏠 征 聦 サ 甕 洛碑 高字 同 此 鄭 云 今 作享 聰 文 同 聰 聞 聦 與 同
聠 タレミミ 瞓 力 聧 タレミ 果切 耳 垂也 見 周 宣王 石 鼓文 薛作 高 按 骥
聠 協切 耳垂也 聕 果 丁 聘 辟 同 聏 禪 與 聯 切 傷 一 疾也 聩 タチミ スミヤカ 震 書 易
耽 篆同 聰 同 八 聰 東 俗 聽 聡
聏 アキラカ 署 職 救 有 又 聒 ミヽトシ 盂 切 聽 聰 也 聣 屋 カ 木切 一 聽似 蜥蜴 聞 キク 文 武 云切 知声
酉二切 耳也 亦明

惟將怙 一 上帝 注 皆音問 又名問曰 一 詩 令 一 令 望 書 無窮之 一 通作問 康衡傳 秋問揚乎 温外
〔聝〕字 戟 而 断耳也 春秋傳 以為俘 一 字 林 截耳則作 耳旁 截首則作 首旁〔聗〕
聽明也〔聚〕小 選 也 又問 聝 截 断 耳 亦作馘 聙 キク 青 諸 秤 切 聜 台 切 耳 也 ミ ミヽト 直 耳
邑落 前漢音義 大日 音問 聥 キリミミ 隔 古獲切 耳聞也 亦作 聮 聦 ミ 塩 五 聝 睒 於
鄉 小曰 一 舊制 亦上 撿切 騎 キ 去奇切 側耳 聙 ミヽダレ 養 又 紡切 耳疾也 聚 云 一 又 聾 在庾 切 邑 落 義
去通押 九 〔睽〕方 耳也 聘 ソバダツル ミヽカタムケル 支 聙 ミヽダレ 聳 都礼切 耳患 聽 也 睡 タレミミ アツムル サト 遇 從 遇切 倉 也 邑
晉之間 謂人 一 〔聸〕共也 聘 紙 補 委切 耳 匡 也 聇 切 耳 患 聽 也 聽 アツムル 果 都 果切 耳 聚 也 聴 ハツル 獮 他
カナツンボ 聾人 甚者 秦 同 衆也 聘 文 古 文 聞 学 課 果 戸 瓦 切 地 名 聟 露 與 聟 同 聜 遇 與 聚 同 九 聖 ミヽトシ 桑 經 切 聰 青
俗 聴字 聽 注 云 耳 力 謂 聽 曰 一 字 典 切 青 徐 睽 ケイ 耳 不 相 聽 又 私 叫 切 聦 ミヽナル 尤 子 由 切 耳 鳴 聯 由 切 耳 鳴 聝 ヨロカ 奉 他
字 同 聥 〔聦〕 聰 ミヽトシ 東 請 公 切 聰 ミ ミヽトシ 厚 走 ロ 切 聰 名 聴 睽
也明也 俯 耳 痛 晉 殷 也 聣 最 切 痛 也 又 聎 五 刮 切 鞸 聚 ミヽナル 明 也 察 也 聹 ヲドロク 䫴 紀 禹 切 一 驚 也 聹 タン シム
佇 堪 患 耳 一 閩 淅 下 聝 聸 駿 耳 聚 也 聤 ミヽダリ 胥 達 零 切 耳 病 聬 宮 而至 切 聽 音 不 敢 言 也 聝 タレミ 力
蟻 動 謂 之 牛 鬭 〔聹〕 職 耳 戢 也 聲 掛 同 聘 支 同 聞 聨
キク 字 張 耳 有 所 聞 也 聤 字 耳 出 諫 鳥 鳥 切 ミ ミ チガヘ 郞 達 切 聽 不 相 當 也 聤 キク 夜 切 聞 也 聰 鍾 與 軸 同 亦 作 聙 聦 子 支
悪 水 也 十 〔聃〕字 協 切 耳 垂 見 或 作 聣 聠 同 上 聊 ミヽアテ ミヽカテ 穀 他 見 切 詩 王 之 一 聗 ハヅル 屋 奴 陸
作 聣 詳 先 亭 年 切 盈 思 切 聦 同 十 聃 也 充 耳 也 亦 作 瑱 本 亦 作 瑱 聴 切 慙 也 說 文
耳 也 〔聤〕字 聴 而 不 聴 也 〔聥〕
不 聽 不 全 聾 也 字 〔聦〕
字 汲 戸 骨 切 解 同 義 闕 聒 或 作 聒 與 聩 同

◠聑 字 又 㐱 武盡作
切義同 二十 ◠聛 字
ミ、ダレ 聲 耳聵 ◠聑
心鏡 听也 字 又行
聽也 ◠聺 字 又耳
中風也 ◠聲 小 通
論曰萬物之音為丨卜
八音中惟石声精詣
入於耳故於文耳殸
為丨卜殸古磬字也尓
雅單出曰丨卜又詩序
丨音樂對文則別散
則可以相通 字 ヒビキ ノブル
左有氣斯有丨故云
丨氣丨成文為音故
云丨音又樂也孟子
禹之丨尚文王之丨ヨリ又宣也金丨卜玉振又丨数丨誉仁丨政丨又姓 ◠聳
憧 息勇切高也驚也欲也勸也說文生而耳聾曰丨卜方言陳楚江淮之間聾謂之丨 補 又 講 𢾤講切 字
博雅聾也 ◠聱 字 豪 埋 聱丨丨牙為其不相聽也又言辞不平易也 ◠聯 字 丨綿又𢇛丨言
相繼不絶也 二十 ◠職 シヨク 小 常也執掌也又丨丨多也莊子萬物丨丨又姓又 クイセ。遂織

作悤

𦕤 サイ ミ、シヒ 斷 子亥切耳聾也

聐 ミ、ナル 黠 胡殺切耳声

聦 厚 同 聧

聭 キ ハヅル 寘 俱位切與媿同慙

聩 ヘン キク。 𣶒 莫

意聽也

聤 田切注

聇 イ コヱ 滑 余傾切声也

聴 タレミ、 鹽 力塩切丨聃耳垂皃

聲 タレミ、 合 得合切大耳垂皃

䏗 カイ ソラミミ、ス。 夬 五介

切不聽也

聯 先 與聯同

聰 上 同

聳 音義同 果 與聵

十一

瞻 ミ、シヒ 職 丁來二切不聽也 知力

聽 ミ、ナル 𦗿 力彫

切耳鳴

䏙 霽 力高二切 屋 匡王切目往也

䁯 キク 嘯 匹妙切聽裁聞也

聯 ミ、ナル 覺 𩐈? 文切耳鳴也

聲 コヱ 庚 書盈切音也

聽 ミ、シヒ 卦 牛戒切不聽也

聳 ミ、シヒ 腫 須奉切聾也

聱 ミ、シヒ 豪 五勞 肴 牛交二切不入人語

聺 キク 霽 千計切聽也

聯 ツラナル 先 力然切連也

聕 ミ、塞之 治 涉切耳也

聹 クハク オホミ、 藥 古霍切大耳也

聺 ミ、ナル 齊 才高二切耳鳴

䦲 ミ、ノカザリ 支 美為 紙 亡彼二切乘輿飾金馬耳也

聰 ソウ 東 總 正字

聽 ロク ミ、ナル 屋 盧谷切耳鳴

聢 タク ミミカタシ 陌 陟革切耳堅

聳 ミ、ヲソル 腫 之隴切 聵 之論

聳 𢿜 栗 同 聢

十二

瞻 セン ミ、アナ。 銑 之善切耳門

聵 クハイ ミ、シヒ。 卦 五怪切聾也 国語聾丨丨不可使聽

聽 ウ ミ、シ ヒ 阿陟 リウ

切犾或作丨又從得切識或作丨 字 ワカツ。モツハラ。分也專也品秩也 六 俗作職非 ◠𦕈
切又姓又質涉切 アハスル。合也又尺涉切又寘攝切 ヲガツラ。 𦗿或省作丨又弋涉切 ウゴク。動皃 字 又
葉 ヒエル。 直涉切與䐑同 礼少儀皆丨而㽹之 補 ヲサムル。攝也又丨耳國名 ◠聛 ◠聺
補 塤篌云春秋地也 字 ミ、クソ。 又濁垢 三十 ◠聵 字 耳丨丨耳下垂也 ◠聸 字 今作膽儋耳者大耳
種也 四十 ◠聯 字 牛耳動皃 ◠瀧 字 䏙
子役切相傳人死為鬼人見懼之鬼死為
丨卜鬼見懼之若篆書
此字於門旁百鬼遠
離其說未知所出又
先 將先切義同 ◠聹
奴經切義同 七五十 ◠聽
字 耵丨耳垢又 青
也待也從也又 青 亦 字 徑 聆 ユルス。マツ。ニタガフ。
聆也又 青 ミツリコトゞム
與廳同中庭曰丨事
言受事察訟於是 小
徑 ハカル。諫也 字 耳字

職 シヨク ツカサ。ワザ。シルス。 職 支力切主也業也記也

聶 セフ サヤク。 葉 如獵 葉 女涉二切附耳小語

膲 セウ ミ、ナル。 蕭 焦切耳鳴

聽 ミ、ナル 沒 胡 𦗿 コツ

瞻 ヘツ メ

又地名

骨切耳声

聽 トク イチコロブ 德 惕德切欲䀛皃與聞聽字不同

聰 タン カミビスシ 𦗿 談 徒濫切聒也

聾 リヨウ 東 郎 聾字 見釈藏

龍? ヘツ

キク 屋 匹滅切聾聞也

鉎 シハツ 鎋 古尚聒字

聸 タウ 號 乃倒切亦作聰

聸 タン 覃 同 瞻

聸 タフ 合 得合切耳丨也

髦 シヨウ ケヲリ 鍾 而

龍毛 ケヲリ

聏 飾也

髓 切毛

十三

聬 セウ ミ、ナル 小 子小切耳鳴

聸 タウ タレミ、 陽 都郎切耳丨

瞻 タン タレミ、 覃 丁甘切耳垂 耳南方有丨耳国

聲 カウ 豪 聱 本字

十四

聲 クハツ 曷 同 戀

聴 シン ミ、ウ 黠 ゴク。

聽 ドウ ミ、ナル 東 女紅切耳中声也

羅 書入切耳動搖皃

聲 ヒタス ツケル 德 子測切以新軫汁漬舊穀

聹 テイ ミ、アカ 迥 乃頂切耵丨

聳 シ サス 紙 尼止切指物皃

聲 クハイ ミ、シヒ 怪 五怪切聾也

聲 同上亦作 𦗿

聯 セツ ミ、トシ。 屑 千結切聽也

十五十七

聽 テイ キク。 青 他丁 徑 他定二切耳察

聲 クハツ ヨロカ 曷 古活切無知皃

聽 ミ、ナシ 黠 五滑切聾

甚也又無耳者

聾 リヨウ ミ、シヒ 東 力東切不聞也亦作聰

聯 クハク 藥 同 鄭

聽 レキ キク 錫 郎狄切耳審聞也

聾 リウ 東 同 聾

从壬ヶ、音瑛俗作壬又作聽俱非

▲聿部

〔一〕聿 コレ。コヽニ。ヨル。字 惟也曰也由也又助語也 小 ヲサムル。說文詮詞也徐曰詮理也理其事之詞也 三〔一〕肆 字 俗語以書好為ト

四〔一〕書 シルス 字 紀也凡載籍通謂之ト倉頡作ト伏羲造ト契ト者文字契者刻木而ト於其上也又周禮六ト一曰象形二曰指事三曰會意四曰諧声五曰轉注六曰假借又尚ト官名秦少府又中ト漢武帝置其條ト法冦餘也斬而復生是為餘如今之孳生名又與翻同鳥飛皃又姓 小 令草木皆ト注謂枝葉縮栗疏正義曰案許九月ト霜縮也霜降而收縮萬物又文選注ト潇明皃

聿部

聿 イツ ツイニ。ノブル。ヨリ。コトバ。ヒタガフ。フデ 所以書也楚謂之ト吳謂不律燕謂之弗秦謂之筆也

聿 テフ 女渉切竹ト也與聿不同

二 肆 イタヅガハシ。與肄同勞也

津 コヽロザシ。スヽム。切志也息進也

三 聿 ⃞ 子仁切 𦘒 カザル 覃 𦘒

四 書 ヨ。アラハス。カク。フミ。作ト郎黄帝史也又著也文也

聿 魚 式余切世謂蒼頡

肁 ヒラク。ハジメ。ハカル。開也始也謀也又姓 小 丘紹切

肂 覃

五 畫 クワク エカク。サカヒ。トヾマル。 卦 胡卦切繪也俗作畫又 陌 ワカツ。ハカル。ハカリコト。乎麥切分也計也筞也界也止也

七 畫 息恣切埋棺之坎也又 寘 𦘒 羊吏切𦗨也

書 ナラフ。イタヅカハシ。ワカバエ。 寘 余至切習也勞也斬而復生也

畫 エカク 掛 俗 繪畫字

十八之四 肅 シク

畫 クワ 卦 古文畫

書 チウ 宥 𦘒 文畫

肆 習也勞也斬而復生也

𦘒 屋 古文肅

肆 寘 文肆

書 魚 說

書 陌 古文畫亦作劃

𦘒 寘 文肆

𦘫 キビシ。ツヽシム。ヲゴソカ。 屋 息六切敬也嚴也

𦘓 屋 古 肅字

𦘭 𦘒 寘 古 肆字

𦘵 タク キル。ケヅル。 覚 竹角切斫也削也亦作斲

肉部

肉 ジク シヽ。ムラ。キレルニ。 屋 如六切骨ト也說文胾ト也

肉 ジク 同上

月 ジク 亦同上 今從此

肊 イヨク ムネ 職 於力切胷也

五 〔一〕肄 七 〔一〕肅

八之十四 〔一〕𦘒 エダ。ワカエダ。ヒコバヘ。アマリ。ノコリ。ヲサムル。トヾム。イシズヘ。 字 敕條也詩周南伐其條ト法冦餘也斬而復生 戰ト兢ト也尒雅速也疾也又進也又列

胾先如切欲也 ▲肉部

〔一〕肉 字 內謂之好尒雅ト倍好謂之璧好倍ト謂之瑗ト好如一謂之環方言ト好俗言羨肉也又 左 由切ヤハラカ。釈名ト柔也又 厘 ミツル 乃豆切楽声肥滿也一曰声之濁也樂記廉ト節奏 補 厘 又視ト象形如肺肝有兩月南華逸篇人而不孚謂之視ト又生ト海中如小兒臂見本艸綱目又ト之為五芝之一又 遇 而遇切肌ト也劉昌宗讀 本 チトセヒキカヘル 集解時珍曰抱朴子云蟾蜍千歲頭上有角腹下丹書名曰ト芝能食山精人得食之可仙 字 中ニ畫並連兩傍與日月之月不同

〔一〕肐 ムナジヽ 字 胸肉也 六 从肉乙声

〔一〕肎 カヘル 字 俗作 胔 作 作 說文骨間肉 諸曰 惠然肯來可也今作肯

類 微 音衣歸也

二〔一〕肏

〔一〕肎 ニシアヒ 六 肉會虎

曰ト 字 俗作肯非 集 與 肖 同

〔一〕肝 補 又 欣

〔一〕𦚰 スヂ 奉欣切集 筋與筋同

〔一〕肌 小 說文肉也或作 胔 骪 スカタ。カタチ。 未 居豕切集 體也

補 ミツル。又 微 奉微切

二 肸 ヒツ イドミエムレ。 質 普 吹肉也

肌 キ ハダエ 支 居夷切膚也

肐 キツ 乞切振聊也

肬 イウ 尤 云ホ 尤 渠 留切熟肉醬也

肌 ミツル 質 伊昔切氣滿也亦作肌

肛 ヘン 霰 皮見切 正作肛

肉 ナメラカ 質 丑一切滑皃

肎 コウ ヒ、ウケガフ。キクノガヘンズル 拯 口等切

肐 イヤク 職 盈切

肝 テイ クラフ 徑 丁定切ト食也

肋 ロク ワキボネ。カタハラボネ 職 魯得切脅骨

肴 カウ 肴 同 肴

三 肘 ハク フシナル。 覚 伯卓切毛足指節亦鳴亦作 骲 又 錫 音的

肘 チウ ウデブシ。カイナ。 有 張丁胡切臂節也

肭 ヘン 霰 肸 同

肐 ヘン 正作肛

肖 セウ ニル 嘯 先切似也

肝 カン キモ 寒 居寒切木藏曰ト

肛 カウ ハレル。フクルヽ 江 呼江切腫也

肐 キツ フルフ。ミデルヒ 迄 許 切ト 𦙶 犬腹也

𦙊 テイ 質 許 切 腐也

肒 ハウ 東 扶攏切姉胍也

肓 クハウ 陽 呼光切心上鬲下也 左傳ト之上膏之下

肔 イ ハラワタサク。 紙 切刳腸也

肊 ジン 細 弋切

肐 キツ 說切身振也

肌 ハン 翰 胡玩切 鋄 坴

胘 コセガサ ヘン 霰 如振切堅肉也

胖 ハン 切掺生 瘡曰ト

肯 イキ イサコヒノホ子 職 余職切飲盆骨也

肤 アザル。サガル 鋄 魚 切魚敗也

䏽 閣 而

肙 エン

實也 〔字〕肖 タグヒ
〔字〕類也又〔肅〕トクル。ホドクル。先彫切菲予達於知帝者ー注ー釋散也
〔小〕スコシ。ノタトル。カタドル。說文骨肉相似也不似其先故曰不ー也小也法也象也又〔蕭〕ヲトロフ。衰微也
肝 〔補〕ー榆神名
肚 〔詳〕〔東〕音工胴ー大腸又〔東〕戸工切ー門腸耑

肌 〔字〕乳也 肙 〔字〕从作肙非〔類〕ヌゴク〔元〕音免動也〔完〕バフ、リムニ。井中蟲與蜎同 肚 ハラワタ 〔字〕又〔宛〕董五切腸ー
彤 〔補〕ー魚国名又〔東〕與融通張衡思玄賦展洩々以ー々 〔四〕肥 〔字〕又国名又姓〔成〕尓雅鰯異出同曰ー又水名又合ー也名〔補〕ユタカ。容裕也又ー蟥 ムツアシノヘビ。コツハタノヘビ。フタツミノヘビ。
蛇名又鳥名又〔紙〕ウスシ。補美切薄也 膍 〔字〕膃ー肥也〔類〕〔斷〕奴緋切ー膞肥見 胖 ハレクサニ 〔字〕
〔繹〕脤臭見 斫 〔字〕盛心舌之俎禮曾子問注疏ー是尸之所食歸餘之俎〔詳〕〔蕨〕居欣切義同 蜎
マクス。カツ。ナス。マサル。ミトセ。ノモノ。〔字〕又任也又克也作也勝也又獸三歲曰下ー又姓〔補〕黃ー弩名〔旗〕ー鳥名又〔宛〕何
田切ツカル。スナホ。羸小見一日直見又〔刪〕苦閑切膞也 〔字〕又杖痕腫起也又癥也 脟 ハレアガル。キズ。ヒクツ
〔字〕說文響布也芈泉賦ー蠻豐融予盧賦ー蠻布寫注盛作也蜀都賦景福ー蠻之與作注如蟲羣

肚 ハラ。〔宅〕徒古〔姥〕都古二切腹ー
肒 クハン アシキル 也按此字似譌宜从丸〔果〕五寡切断足
脟 〔問〕吁
䏎 ショ 〔語〕同 胠ニ チイサキムシ。〔覈〕烏銜切小蟲也空也
肞 サ ホジ、〔麻〕昌遮切腸ー脯也 運切羊羹也
䏡 ソハン 〔翰〕同 胐ニ
肫 トン イノコ 〔魂〕徒昆切豕子
肜 イウ ミツリ 〔東〕以中切商祭名又祭之明日曰ー 卜本从肉作舟非
肎 コツ 〔沒〕古 肎字
〔四〕
肥 ヒ コエル。コエタリ 〔微〕扶非切身肉多也
肭 ドツ コヘル 〔沒〕女滑〔沒〕女骨二切膃ー也
⿰月反 ハン ヒ、〔翰〕蒲半切肉也
肤 フ 〔虞〕同 膚ニ
肨 ハウ フクル、ハラハル 〔江〕普江〔絳〕普降二切ー脹也
肵 キ マナイタ。ツ、シム。〔微〕渠衣切組也敬也
肩 ケン カタ 〔先〕居妍切ー膊也
肸 ヒツ コエル 〔質〕普栗切肉多
肶 ヒ 〔支〕同 膍ニ
⿰月片 ヘン カタミ 〔霰〕匹見切半體也
胂 シン セジ、〔鍾〕余恐切脊肉也又〔軫〕文恐切
胏 キツ コツ サカシナリ 〔迄〕許訖切ー蠻也
⿰月由 チウ 〔有〕同 肘ニ
肫 ジュン ヲモテ。トリノキモ。〔真〕之脊切面領也又鳥藏也
肰 ゼン イヌノニク 〔先〕而然切犬肉也然字从此

起而多也前郊祀歌罔不ー節師古曰ー振也言皆振整而飾之也 〔補〕又〔寘〕與鄧同邑名又〔屋〕火紛
切ー鄧也 肫 ミコトモ 〔字〕〔諄〕朱倫切懇誠見〔詳〕アツシ。厚也又〔寢〕アブラ。之閏切脂也又〔屑〕ツラボ子。面秀
骨又〔諄〕イノコ。常倫切腸之全者〔補〕〔苑〕與豚同又〔諄〕音純 肧 〔六〕俗作脈非 胔 〔字〕又姓 脊
〔字〕俎醢也俎實也凡非殺而食皆謂之ー 〔成〕膏體曰ー亦作䑋通作殺〔補〕與䑋同山名也 胁 〔字〕
又〔刪〕補還切義同
肱 〔字〕臂上一節也又折ー謂歷病痛多以喻人經歷事变
也 肯 〔字〕俗肎字
肣 〔字〕〔侵〕渠今切斂也史記灼龜首仰足ー又〔覃〕俗函字〔補〕〔覃〕何南切排囊楲也又〔覃〕ウシホビ、古南切肥牛脯
胯 〔補〕字有誤〔五〕
朐 〔字〕脯也申曰胦屈曰ートー又姓〔小〕又臨ー山名又〔虞〕何于切ー衍戎名在北地〔五〕〔侯〕也

腕 クハン 〔翰〕同 脘又ヘノコ。人陰異呼也
股 コ モヽ 〔麌〕公戸切髀也易巽為ー
脄 ヒウ ハラム。ミモチ 〔尤〕匹尤〔灰〕普回二切婦孕一月
育 イク ヒト、ナル ヤシナフ。ム、ル。〔屋〕余六切長也養也養子从善也撫也
肬 イウ イボ。フスベ 〔尤〕羽求切贅也
肴 カウ サカナ 〔肴〕戸交切俎實又殽肉
⿰歹月 サン 〔寒〕同 殘
⿰月夬 ケツ アナ 〔屑〕古穴切ー孔也
肦 フン ヲホガシラ 〔文〕扶云切大首
肪 ハウ アブラ 〔陽〕府防切脂ー也
肸 キツ ウラシ、〔質〕許律切牛肉
肱 カウ ヒヂ 〔庚〕古薨切臂也
肯 コウ 〔拯〕同 肎ニ
肢 シ 〔支〕同 胑ニ
肣 カン シタ 〔覃〕胡南切舌也〔感〕ウシハラ。胡敢切牛腹
胇 ハイ フクヽシ。〔廢〕芳吠切五藏属
䏙 タン ヒ、ヒルノカス 〔感〕他感切肉汁滓也
脊 セキ シヤク 〔陌〕同 脊ニ
⿰月合 カフ コエタリ 〔合〕呼合切肥也
⿰月壬 ジン シ、ノシル 〔沁〕忍甚切肉汁也又〔寢〕與飪同
肛 ニ 〔支〕同 胝ニ
肧 ハイ ナヽナレノシ、ビシホ 〔灰〕鋪杯切肉醬未成醬也
肮 カウ 〔唐〕與頏同
胥 ショ 〔魚〕古 胥字
胷 キヨウ 〔鍾〕同 胸ニ
⿰月戸 ト オホハラ 〔虞〕都
也與胑同
胝 シ トリノキモ 〔支〕昌脂切胝ー鳥藏也
肎 コウ 〔拯〕同 肎ニ
胲 カイ コシイタム 〔隊〕古對切腎忽痛也
⿰月冊 タン ヤブル、〔談〕他酣切膚
肉壞
肳 フン 〔吻〕同 吻ニ
肹 ヒツ 〔質〕同 肸又〔寘〕尚書費誓史記作ー誓 オホヒテリ。佛ー八大兒
肐 キツ 〔質〕同 肐ニ
朐 シユン 〔諄〕朐字 之人謫

クビキ 與輴同左傳褣
丨注車軛也◠脊
ミナ。アヒ。タスク。ニル。字皆也相也
助也又追丨捕盜賊
也又論丨相牽引也
又相視也又蝶一名
丨又華丨国名又姓
又[語]ツカサ。カシラ。私呂切周
礼丨徒謂其有才知
為什長也又匱山疽
切義同又屋之六切
礼喪大記君之喪大
胥是歛衆丨佐之 小
[魚]司夜切塩藏蟹也
集韻作𦞦◠肞 字與𦙚同文子天有四時五行九解三百六十六日人有四丨五藏九竅三百六十六
十六節◠胠 アバク。サル。ヒラク。字又發也去也開也一曰自旁開也又軍左翼曰啓右翼曰胠◠胥 補
[麻]與𦜝同◠胖 ヲホヒナリ 字[桓]蒲官切大也大学心廣體丨 大学 ユタカ。朱注丨安舒也 小 [翰]カタミノシ。
ナマニエキル。キレル。ニヒ。セヒ。說文半體肉也一曰廣肉周礼䐹云乾則為脯不乾而腥則謂之丨又腊人注夾脊肉
也又切肉也◠胃 字又西方宿名◠胄 タチツリ。ツバキ。ソグ。字說文亂也系也嗣也又姓與甲胄之胄不
同甲胄下从月目音冒 補 カシラ。廣丨丨子国子也又書傳丨長也自天子至卿大夫之適子◠脾

脰 [支]與䏻同 亦作脰
胘 チ 上同
肸 キツ [質]音義與肐同
肯 コウ ウケガフ。キク。口等切可也 [拯]俗音
朕 チョウ スクナシ。[蒸]丁陵切少也
脐 ザイ

䐡 [齊]音義與臍同
膮 アブラ [皐]子 胼切脂也
䏧 サウ スクナシ [肴]初 㛂切少也
肫 ジュン [諄]同 肫二
脂 ウラミル [眞]五器切 恨視也亦作䏷

胝 ト [模]丁姑切 大腸也
肴 カウ [肴]與肴同 亦作肴
胪 サイ [泰]則外切 骨拜失容也
䏩 イン [軫]同 䏩二
五 胊 ク ホシ。[虞]渠俱切

胝 チ ヒビ。アカガリ。[支]竹尼切 手胼足丨也
胴 トウ [東]同 胼二
胚 ヘイ アブラ [清]蒲京切 丨肫牛羊脂
胈 トウ イタム。ヒ、ラグ。[冬]徒冬切

胥 ヨ 字 不咨也
胠 キョ ワキノシタ [業]去劫 [御]丘倨切 脥下
胃 カ [禡]古

胥 ショ カニビシホ [魚]思 餘切蟹醢也
胑 シ エダ ハギ [支]至移切 西肢手足也
胃 イ クソワタブクロ [未]禹貴切 白虎通丨ハ脾之腑
胄 チウ スエ [宥]直 又切裔也
胛 カフ

胖 ハン 牲之半體也 [翰]普半切
胂 シン セジシ [眞]舒仁切 夾脊肉
胅 テツ ホネタガフ [屑]大 結切骨差也
胆 ショ ウジ [御]此 [魚]且居二切 蠅乳肉中也俗作蛆

不咨也
服切丨膝
狎切背丨也
カイガネ [洽]古

和四声字苑云丨ハ和名加伊加亦有之下也◠胘 字[屑]蒲結切注同▲按本注卷字疑脛字誤り
◠胘 字 服虔曰有角者丨無角者肚 補 胃之厚肉今俗言肚丨卜又地名史記至丨田又至丨丨靈
◠胡 エビス。イノチナガシ。ホコノエダ。ワラフ。字又北虜曰丨又壽也又瓠米曰彫丨卜又鋒之曲而旁出者曰丨又盧丨ハ笑
見又姓 挙 漫丨謂漫裏其宛曲無稜刺也又廣纓無文理曰曼丨之纓又タルヽ。深衣注下垂曰丨 小
トラシ。儀礼受丨福注丨猶遐遠也遠無窮又丨国今汝南郡汝陰◠胎 ハジマリ 尓 始也◠胈 字
ウブケ。膚毳毛◠背 ウシロ。ソムク。小 [隊]補妹切又日身北曰丨又堂北曰丨又尓雅鮐背壽也注丨皮如鮐
魚壽考之称增韻又負也又蒲妹切 タガフ。ソムク。違也廣韻棄丨増韻孤負也又反面也又姓或作偕
◠胉 字又[陌]普革切義同◠胋 コエル 字又肥也◠胜 ナシシ。字 一曰不熟也今通用腥乃生
肉也◠胙 サイハヒ。
字又建置社稷曰丨卜
又守社稷曰丨祭丨又
姓 小 ムクフル。タマモノ。クヒ 左傳
正義報也又齊語注
賜也又位也尋昭云
人君卽位謂之踐丨
又国名 補 [暮]與祚同
福也◠胞 ユバリブクロ
字[肴]披交切膀胱也
又[肴]蒲交切肉吏也
◠胦 字 脖丨ハ臍也

子ノ腸

⿰月必 ケツ レ [屑]巻結切 切肥肉也
胘 ケン [先]何千切 牛白葉
胡 コ ナンソ。ノドクビ。切何也又牛領垂也
胎 タイ ハラム。ハラゴモリ。[灰]他來切婦孕三

胈 ハツ モノケ。[末]蒲末切 切股上小毛
胕 フ [遇]扶付切 肺丨
胏 シ ボチ [紙]側里切 脯有骨
坌 ワケ [紙]同上又食所遺
背 ハイ セナカ。

[隊]補對切丨脊
福肉
胉 ハク ヌキ [藥]普各切 脅也
胋 テン アツモノ。[鹽]徒兼切 大羹也
胜 セイ ナマグサシ。[青]桑丁切 大膏臭
胙 ソ ヒボロギ [暮]在

故切祭
又[隊]歩內切
胞 ハウ エナ。ホソノヲ。[肴]匹交切丨胎也
胦 ヤウ ヘソ。ホゾ。[陽]於良切
胱 クワウ [漾]虛放切
胍 コ ハラ。[模]胡切肫丨

胈 ヒ レ [紙]被 美切肉也
胗 シン クチビル。[軫]章 忍切脣瘍也
朏 コツ シリ。イサラヒ。シリイヅル。[沒]古骨切臀也又丨出
胔 ハラワタ [因]七移二切人
[因]疾移

胤 イン ツグ [震]余 振切嗣也
𦞟 サン [翰]字学元元 曰丨俗作㦽
胡 キフ [緝]與 肚同
肩 ケン [先]有字 之謁
肩 ケン [先]古本字 說文俗肩

〔肭〕字 肭ノ大腹也又䐢胡誤切義同
〔胗〕字 𩕻古袗字見又
〔㿹〕シムラ 字 𧴻
資四切月令掩骼埋䏌注骨枯曰骼肉腐曰䏌釈文露骨曰骼有肉曰䏌 補 𦝪 與脊同師古注亦云死者之肉
〔胔〕ツギ 廣 継也 字 子孫相承續也又国名又姓 補 シブル 演也又彰 マガル 以恐切與引同曲也
〔肩〕賁 五 又姓出姓苑
〔脏〕五 正作䐧
〔胆〕コユル 五 又錯 當割切 ー腯ハ肥兒
〔脆〕五 合 落合切ー腌肉雜也
六 〔胜〕字 𠬝 居為切 胇
ー腹大兒又齊義同又𦣃 アナ 豚桂切孔也
〔胭〕字 先 同臙 〔䏋〕補 寒 同冊 〔服〕クモス キビス 字 足
後也 〔脛〕字 腹ー以鳥藏 〔胸〕字 古 又穿ー国名 〔脼〕タマラカス ニル 字 爛也又煮也礼記作濡
古 方言秦晉之郊謂熟曰ー字書過熟曰ー或作䐖
〔胲〕類 麻 奴加切ー腰ー以不密兒 字 アブラヅク コエル 紙

䏚 ハラ 葛ノ切肚也 来 莫 ー从 声ニ
脠 セイ イリモノ 清 諸成切 煮魚煎肉曰ー
胆 タン ツバキ 寒 唐闌切口脂澤也
胇 ヒツ オホニナリ 質 蒲密切ーー肸大兒
音吠乾也
䏶 ヒツ 質 併吉切 牡ー也
肸 キツ 質 厥筆切 姓也
胠 キフ ヒノアツモノ 緝 乞及切肉 羹也博雅臙謂之ー
肻 ダイ 字 久
ー寒體顫動兒 三ユルギ 代 度柰切
胔 シ 紙 同 䐧ニ
𦙶 上ニ 同
脷 レン 並 同 上ニ
胨 イエビ 寘 時吏切 肉生也
胇 サン
ケモノ アブラ 寒 師姦切 周禮注羊猪脂
脂 カ 麻 同 㾊ニ
胝 チ コエル 寘 女至切 肥也
胗 レン 彰 同 胗 俗字
胵 チユ スナホ 麌 直主切 身直兒本从𠂤
胑 ワン 僕 同 腕
胚 ハイ 灰 俗 胚字
䏘 タン 覃 同 䏘ニ
䏋 ホウ 厚 同 𦙶ニ
胢 カ 禡 同 䏧ニ
胋 コ モ 逺 公 土切 䐐股
胸 カウ 豪 俗 尻字
胣 チ 紙 同 胣ニ
服 ハン シ 翰 邦貫切 肉也與服不同
胳 タク 虞 與肌同又藥 他各切 胳也滴也澆也 カサクシル シタヽル ソヽグ
杳 キヨウ 鍾 俗 胸字
背
胥 ヨ 魚 與胥同 亦作骨
脿 上 同 支 同
胠 ケフ 葉 與胠同
胖 ハン 翰 同 胖ニ
六 胜 ケイ ハララクル 齊 古攜切 胇ー以朕腹也
胭 エン ノンド 先 於田切 咽喉也
䏲 ジン スヂ 眞 如志切 筋腱也
𦝫 サン ケモノアブラ 寒 先安切 脂肪也
胴 トウ 送 徒棟切 大腸也
䐂 コン

〔肥〕ヌ里切 膩也肉物肥美也 〔肥〕カロシ 字 輕也 〔胲〕五音奇ー蓋奇秘之数非常術也又海 居亥切義同 〔脊〕日載 〔胼〕字 俗胼字 〔脧〕セナカ 補 灰 脊也 〔䐌〕 入也又 𩱧 サヽタグル 盧欠切 妨也 〔胯〕 類 祭肉也 〔腃〕 説 ワキ 兩傍也 字 以牲體實鼎也 𡩉鼎曰ー ヲトガヒ ツナハル 字 頗之下又備也又漢書藝文志有
〔朕〕字 俗朕字朕字注云又肥田称膏 ミツル 字 ヨビヤカス 又迫ー以威力恐
〔脭〕ー〔胳〕テン コエル 字 又 ユビクヽ 又
〔肥〕 𦡣 菰 篨 廉切 肥也
〔胑〕 字 ー胑手足曲疾
〔胑〕 類 ー胑手足断也
〔胺〕字 肉敗臭也
〔脂〕成 スエル 論語作餲食臭也 挙 記内則疏凝者為脂釋者為膏説 戴角者脂無角者膏
〔䏿〕キルレ 字 切肉曰ー 〔能〕ニツクシ タエル ヤスンズル ヨク 小 𤇾 説文熊属足似鹿ー以獸堅中故称賢ー而彊
ー 字 タクミ ワザ ヨシ 𠃊 奴登切 多 技也工也善也又 哈 ミツアシノカメ

胼 ホウ セナカ 元 戸恩切 脊ー也
胵 レ トリノエブクロ トリノワタ 脂ノ切 鳥胃也
胸 キヨウ ムネ 冬 許恭切 膺也 亦作匈ニ
䐁 ジ
脨 ムコ 支 充 同
胒 タ 歌 同
脌 ホウ 尤 同
形 ワ コエル 馬 女下切 肥兒
脃 セイ モロシ 霽 青歳切 小耎易斷曰ー
胲 カイ 灰 古才切 足指毛肉也
䏰 タイ ハル 䏰 同
脊 セキ 陌 亦作 ー以旣胉去王切
胝 キヤウ 陽
膍 ヒ 上ニ 同
胓 バク 陌 莫革切 血理也 一ニ日筋ー 脈
胐 シヤク 上ニ 同
脃 セイ
䏑 ベン ヒド 先 歩田切 ー胝波厚也
胈 ハイ 灰 同 脢又 隊 莫載切
胱 クワウ ユバリブクロ 陽 古黄切 膀ー也
脅 ケフ ワキノシタ 業 虚業切 身ノ
脶 ハウ ハレフクル 江 薄江切 ー胀大兒
胸 テウ ミツル 蕭 通堯切 祭也
胯 コ モ 暮 口故切 股也
胻 カウ ハギ 陽 戸當切 脛腨
胳 カク ワキノシタ 藥 公各切 腋下也
胭 ユ ツチズリ 虞 與俱切 腹下肥
䏩 ヨ 語 同 胰ニ
肥 ア アシカヾムヤマヒ 麻 馬加切
䏔 クツ アブラ 曷 古滑切 脂也
胺 アツ クサリクサシ 曷 一葛切 肉敗也
脂 シ アブラ 支 之伊切 膏也
䏫 ヤ オホギレノヒヽ 支 側切 大臠也
胥 セツ 屑 同
䐃 ナウ 皓 同
䏢 ー 足 病
胶 カウ アナウラ 肴 下交切 脚脛也
胵 イ イシヽ 之 余之切 猪ー也
𦚨 〔𦚨〕又𦛝奴晧切

五十一

莊稱ニ丨傑也徐カ日堅
中ハ骨節實也增丨ス又
勝任也又詩ニ柔遠丨能
通ニ毛傳ニ安也又桃花
丨ク紅李ハ丨白猶言最
紅最白也或作䑋古
作耐[灰]三日獸名足
似鹿[隊]コラヘル。シノブ。乃代
切忍也又姓 字 又[等]
奴等切夷人言也又
[咍]湯來切與台同三
丨星名即三階也 七
字 腸 ワキジ丨。アブラ。
肉又腸間脂也 補 [銑]
盧演切與臠同 䏲
字又[迥]下頂切義也
司 集 アシ[敬]戸孟切足也 脘
字 [尤]思留切膴也周礼肉丨注丨脯
脡 脯也又徒鼓鐘謂之丨又姓又[蕭]先彫
尻酒丨酌 小 [尤]思留切深也遒作修考工記

奴臺切三足鼈
胵 イサラヒ。シリ。[沒]口骨切臀也
脒 ハラハレル[青]蒲丁切腹脹也
胰 セジ、[支]延知切夾脊肉也
脤 [軫]與脤同
胷 キヨウ [冬]同
脥 ソビヘル。[葉]虛業切[葉]與䐑同又[合]遏合切義同
𦡕 サク。[霽]時制切割肉也
脪 [蒸]同
膇 イウ コブ。[尤]羽
脅 [葉]同
胸 ジユン[稕]如順切丨脈蟲名漢中有丨
求切結病出皮上高如地之有丘
脊 セナカ。コトハリ[昔]資昔切背丨又ニハタ、キ。ニハクナブリ。丨令鶺鴒也詩小雅有倫有丨
肐 [肴]
朕 キフ [緝]火沉切大腹也
腬 コエル[果]都果切肥也
肥 コエル[馮]女下切腬丨
胑 ヤセル[尤]詩尤切脊也
肭 ムシ。[魚]子余切丨蟲也
胘 ホジヽ[侯]側遣切脯也亦作䏭
膵 [馮]與膟同音義同亦作膟
胾 [冬]與胸同亦作𦚍
腤 [藥]同膌
胐 [未]與胃同
七
腒 ヤハラグ。[尤]如由切面和也野王案柔色以蘊之是以字作柔宅
腜 切丨腸間肥也
胿 ハギ[徑]胡定切腓腸
腰 ホネタツ。[梗]居杏切食骨留咽中本从魚
脾 ヨロシ[支]歩弥切五臟屬土也
脘 クソワタフクロ[旱]背切胃丨也
腨 セン
ホジヽ。ホチノアブラ。 類 [覃]音九脯也又骨脂也又[酒]。レ、戸板切肉也
丨丨不加薑桂以鹽乾之謂之脯又束丨小丨
腒 又蒲又[錫]杜歴切周礼司尊彝
胕 ホジ丨

切縣名 補 ヲサムル。[尤]與修通易丨德立誠 脩
トク。ハヅス。モシ。オトイ。 字 [泰]他括切爾雅肉曰丨之剝其皮曰丨廣韻肉去骨曰丨又轉易也解也又
訟ハヘ。ニヌカル。ユルカセニス。或然之辭又遺也免也又丨
緩皃 小 [末]他活切又前例
酒切ハナル丨。一日懷 字 又[隊]頁 脫
斷也又ゝ瘇勞勤也 ホドケル。徒活切物解也又姓又[國]
[冒]它悅切老子ニ善抱
者不丨子孫以祭祀
不輟又弋雪切 鼠 コルヤカ 仕
蟲新出皮丨好皃司 ヲモムロ 杜對切
馬彪說 字 [隠] 丨丨地名在易列又從
香近切濟肉又出也

脈 ヤスル[泡]呼尤切泡也 ビリメク[累]此洟切肉動
胺 ヤスル
胮 ホジ丨[巨]同
胹 ジヽ [職]丁 滌 シ、華切肉也
腹 サイ 也亦作臉 シバ[灰]子雷切赤子陰
腏 ヘノコ
脱 ミツ
膨 ハラ[銑]戸櫬切丨也
腕 ヘソ

胱
胜 コニ、カ。チヒサシ 字 小也
小又[歌]七禾切
胅 ホジ丨 [迥]救鼎切脯胸也
胖 ヤスル
脹 ホジ丨
[蒸]同
脾 ヨロギ[軫]時忍切丨臂也
脬 イバリブクロ
腄 ク[東]徒活切丨肉
膀 ヒボロギ

腔 コエル[翰]
臆 コエル
字又肥也
腥 スナホ 字又直
脞 コユル 字又肥也
脡 [脊]同
胱 ホジ丨[支]同
丨也
也 補 曲礼鮮魚日丨
肢 ホジ[迥]救鼎切
胒 [仙]同
眼 ハラスル[庚]虛庚切彭丨脹也
臁 [寘]同
聊 セボ子[語]两切丨脊也
肺 [覃]
腦 (標)
脢 アブラ 字又
脰 [沃]古沃切脂也
脯 [物]武粉切
膵 イロウルハシ[阮]無阮切
腭 クチアハスル
晉 ヤワクサ
肩 ソチビル
胸
腊
腃 [屋]居
胊 クビ[候]徒候切頸也
臆 肉

肋 ヘノコ
胶
膝
臂
腿
脇
腨
胲
𦝫
胅
胯
脂 ハレアガル 𦝫 切腫起也
腏
胕 [屋]
腴
脛 [果]
脪
脮
腮
脹
膈
胈
腎
脈 [歌]
腙
胯 [舌]
腓 [羊]尺 切
腿 [縄]同
膞 [覃]
胍

字 胙 ｜牛羊肉
｜腇 字 䐡 𦞦同
又 㕦 比 腇切 腇 ｜肥
見 ｜脤 字 䏽俗 脤
字 補 眞 𦛜 脣同 莊子
闕 支 離 無 ｜ 義
云 無 ｜ 無 脣 也 ｜ 脣
字 俗 作 脣 誤 ｜ 脟
小 䏽 弭 盡 切 無 涯 際 ニガスニ クラシ
見 ｜ 䐈 メウ
篠 冡 ｜ 切 月 不 明 見 補
｜ 胜 モヽ 補 𦢊 𦟒 脣
髀 同 股 也 八 ｜腌
字 俗 作 醃 非 字 𦛨
鹽 漬 魚 也 ｜ 䐹
ヒサシ 補 繹 匹 條 切 臭
見 又 腸 仲 良 切 與 腸 同
又 肉 之 標 ｜ 膘
｜ 䏰 字 又 産 在 簡 切 義 同
魚 斤 於 切 鳥 脂 ｜ 䐹

腻 コエル 正ノ切 肥也
腯 ハナヒセ 蒲天黎切 鼻｜也 不正又 徒結切 義同
脂 サウ スクバル 又所教切 馬肉之皺 鋭 日｜ト
䐤 ダン
腇 コエル 奴罪切 ｜｜肥皃
胵 ヒ タブクロ 部比切 ｜｜胵也
脦 徳 ｜徳切 肭｜ 不正容止也
䏻 カン キヅクスリ 䏻 ｜｜刀 箭瘡藥也
脨 セキ ヤセヽ ヤスル 秦昔切 病也 瘠也
脤 シン シヾドリ 思晋切 息恣切 義同
䑛 カン 㯼 同
䐣 サ クチフサグ 加切 食 吾 皃
䏕 エフ
腟 テイ シヽムラ 直貞切 肉之精者
䐁 キャク 魚 集 切 與 䐁 同 馬名
䐈 セン 古文 肰字
䏧 ホウ コエル 冬 容 切 肥 ｜ 也
䏪 チツ
胑 シ コエル 乃 結切 腫也
䏃 ミ コエル 居 六切 肥也
䐔 ダン 與 䐔 同
䐑 エン ミヂカシ 連 切 短 皃
䏭 クハン コニル 居 綏 切 肥 ｜ 也
䐉 レン
䐑 シウ 脣 腸字 省文
胏 ケン ウデ 鳥貫切 寸 口前 掌後 日｜ト
腊 カウ シヽ 何 老切 肉也
䐋 エウ スヘモノ 余 聊切 饎也
䐂 ゲキ
䐆 ハウ 同 ｜
胺 コエル 胃 切 肥皃
腒 ヽ
八
腌 エフ スヾクノシ 於 劫 二 切 䤃 ｜肉也 於 瞻 切
䐸 コユル 烏
腍 ジン 肥也
脹 チヤウ フクレル ハレル 豬亮切 脹也 字書 亦作 脹
䐗 カン クヽル 胡 監 切 食 肉 不 厭
腕 ワン タヾムキ ウデ 烏 段 切 手 ｜ 亦作 捥
䐊 キン アブラ
｜ 䐨 アブル 字 又 炙 令 熟 也 成 ハレル シヽ 䏻 ｜也 又 中原 雅 音 云 肉 ｜
ムシ 字 沁 恐 枕 切 廣 外 味 好 補 監 徒 念 切 博 雅 美 也 ｜ 腈 字 三 日 肉 之 粹 者
｜ 脊 注 東有｜｜ 海 作 扶 桑 東 有 無 ｜ 國 人 無 腸 ｜ 䐈 ホシヽ 廣
アブラ 成 䏰 朱 劣 切 骨 間 饡 也 字 又 與 䏲 同 謂 連 續 而 祭 也 ｜ 腆 ジホシ ｜ タル ヨシ

字 多 也 至 也 善 也 又 洗 ｜ 洗 以 致 其 潔 ｜ 以 致 其 厚 ｜ 腩
字 又 倚 也 詩 小 人 所 ｜ ｜ 又 病 也 詩 百 卉 具 ｜ 又 疕 也 又 㕦 芳 未 切 義 同 補 サクル 詩 小 人 所 ｜ ｜ 毛 傳 云 ヨル ヤム シボム オホフ
避 也 正 義 云 戍 役 小 彭 渠 良 切 腹 中 ｜ 脹 也
人 之 所 避 惡 ｜ 腋
字 左 右 脅 之 間 曰 代 切 大 腹 也
字 作 腯 ｜ 腸
｜ 眹
字 又 肥 似 切 膜 腹 也
也 ｜ 腔
補 カヽム ムヽノモヽ 字 骨 體 曰 ｜ 肺 也
又 圓 也 朱 人 語 錄 此 ノ
心 常 使 在 ｜ 子 内 又
故 作 形 狀 曰 ｜ 又 馬 ｜ 也
膁 也 又 送 音 貢 切 集 也
牟 半 肋 ｜ 腦 字 臘
｜ 瘦 也 又 貫 コエル 爭 切 穴
義 切 肥 皃 ｜ 腅 字 蟲 也
タラフ 又 相 飯 也 評 或 腩 切 爛 也
作 啖 ｜ 腓 イザラヒ チバル
字 膻 也 ｜ 䐑 コエル
字 髮 黐 曰 ｜ 又 肥 也

胗 ムミス ムメル 服 如 甚 切 熟 也
腈 セイ シヽ 請 子 盈 切 ｜ 肉 也
䐇 サン ワケ 寒 在 安 切 獸 食 之 餘 也
𦞦 サイ ハラフクル 際 千
豚 タク シリ 藥 豬 博 切 尻 也
腑 フ 遇 方 武 切 藏 ｜ 亦 作 府
脅 ケイ ハラワタ 胥 若 礼 切 肥 腸 也 東 有 無 ｜ 國 人
䐖 リャウ ホシヽ 養 良
腒 キョ ホシキジ 魚 巨 於 魚 記 於 二 切 乾 雉 也
膑 キ イサラヒ 支 許 移 切 臏 別 名 又 吻 也
𦜝 テツ ツカミイダス 屑 切 排 取 骨 間 肉 也
腆 テン アツシ 銑 他 殄 切 ｜ ｜ 厚 也
胾 文 銑 古
脠 セン シヽビシホ 先 始 蟬 切 生 肉 醬
䏽 ホウ イノシヽ ビシホ 侯 蒲 侯 切 豕 肉 醬
腖 トウ シヽ 送 都
脕 弄 切 肉 ｜ 也
腓 ヒ コムラ 微 扶 非 切 腓 腨 也
腋 エキ ワキ 陌 羊 益 切 肘 ｜ 也
䐎 セイ ウホノヒシホ 霽 之 曳 切 魚 醬
腊 セキ ホシヽ 陌 思 亦 切 乾 肉
䐤 アブラ 沃 力 嘔 切 脂 也
腔 カウ アバラボネ 江 去 江 切 羊 ｜ 也
脙 キウ 尤 同 厭 ニ
䐉 ヤセル 支 人 郁 切 脂 ｜ 也
腢 コン ハラムシ 魂 古 魂
腀 カハ 眞 力 民 切 皮 也
腅 タン サカナ 勘 徒 濫 切 肴 也
脽 スイ シリ 支 是 惟 切 尻 也
䐭 シヨク 子ヤス 職 之 力 切 稍 也
腐 フ タバル 麌 扶
䐡 シ ヤヽヒ 侵 市 金 切 病 也
腂 クハイ ハレル 紙 力 水 切 又 作 膈 皮 起 也
䏶 セフ ニシハル 葉 悲 叶 切 接 也
腽 コツ イザラヒ 没 苦 骨 切 ｜ 䐊 也
腨 キ 寘 居 義 切 四 ｜ 也
腎 ジン ムラド 軫 是 忍 切 五 藏 屬 水 也
䐒 スイ ヒバ 支 竹 垂 切 瘃 也
䐈 ヘン 先 脈 正 字
䐨 カン

頖ホジヽ䐁逐力ノ切脯
腠也[ ]腐 クツル クタス
ヤブル、カクシドコロ 字 瘣也 敗
也又宮刑曰[ ]ト [ ]腂
字 [ ]肾 [ ]脹切注同 浪切
許 [ ]古臥切 腫赤也 脹也
又[ ]胡瓦切 藥草ノ名
[ ]腱 カクサキ 字 又
腨也 [ ]腘 字 [没]同
朏 [ ]䐐 イザラヒ タコ 字
[叉]直追切 欝也 又[ ]
名在薬外 秦始皇紀
過黄[ ]又[叉]秣垂切
說文 䐜 胝也 一曰馬
及鳥頭上結骨 又[ ]
直類切 義同 小 [尤] 羽
求切 縣名 [ ]䐖 成
亦作 瘕 [ ]脜 字 俗
依 䐑 九 [ ]腱 字 督
[ ]強 脂也 [ ]腛 字

ヲトガヒ [ ]胡南切 口ノ下 說文 頤也
脺 スイ モロシ [寛]與肥同 小爽易斷也 又ニギラカ 顏色面貌潤澤也
腠 シン [ ]同 膝
膟 ハラノクル 普飛切ー [ ]
腹 膓也
髀 ヒ [叉]腗 本字
膔 ヘウ [ ]同 膔
腃 ケン クチビル カゞム [ ]吉券切 吻也 又身曲皃
腒 キ クチヒゲ [ ]居恐切 屑揚也
胞 ハウ ハレル [ ]普
浪切 脹也
䐙 ショウ ムメル ムニス [ ]之仍切 熟也
脥 ヒイ アシナエ [ ]郎計切 跛足
脘 クハン クソブクロ [ ]古滿切 胃府也
臍 サイ コヘジ [ ]去計切 膗腸肥也
𦝫 ジュイ ヨハシ [ ]如垂切 萎ー 耎弱皃
胼 カウ アシノスヂ [ ]苗耕切 足跟筋也 又[ ]側硬切 義同
膀 ハン ハレル [ ]府范切 今河東謂淨臚為ー
脆 ダイ
チ ハヽ [ ]奴來切 乳也 楚人謂乳為ー
䐐 ブン [ ]與吻同 又ー 合無涯際皃
脈 キン [ ]香靳切 ー中冷也
腜 ジン [ ]作腜字
膯 キ [ ]與 ー 隱同
腑 フ チ チクビ [ ]音 附乳ー也
腮 シン [ ]古文 鰓字
膻 セン ハギカサ [ ]時 衰切 脛腸
脟 ハウ [ ]與 ー 同
腅 セキ [ ]同 腅
䐧 ハゴ [ ]余
膄 ソウ 六切 長養
腃 ソウ [ ]同 胑
膷 サン アブラ [ ]蘇干切 脂肪也
脚 チ タコ [ ]丁尼切 皮厚也
膂 ロウ ツチヘモノ [ ]音戸 爻切 餚也
馬羆ー也
膪 ソウ セ ヒ [ ]子公切 病也
臀 ジン クビダコ [ ]時忍切 山海經 陽山有獸如牛而赤尾其頸ー其狀如句瞿 注云 頭上有肉ー 句瞿斗也
䏗 ヒ [ ]必益切 與辟同 [ ]除也
膉 ヒ [ ]與 脾同
脠 セフ [ ]同 㼐
䐸 ヒヨウ
[ ]與 能同
䐒 サン [ ]同 膆
腌 エフ [ ]同 腌
腹 ヘキ ノソク キニ サクル [ ]辟同 齒ク君也
脥 テフ キルヽ [ ]直葉切 細切肉也
腑 フ ソビ へ [ ]古手切 女隂也
脫 シュ [ ]音義 與乳同
脯 ビヤウ [ ]與 腑同
九
臂 リツ [ ]同 脺

[覚]眞渥同 [ ]腹 字
[ ]脩加 薑桂也 [ ]腈
コエル 字 肥皃 又[ ]
徒本切 人名 檀弓 微
子舍 其孫[ ]而立 行
又[ ]徒困切 義同 小
[汲]說文 牛羊曰肥 豕
曰[ ]ト 又[ ] コエル ミツル 徒困
切 牲充也 肥也 [ ]膝
字 [ ]脟 不[ ]也
[ ]腸 字 腹[ ]水穀
二道 為大小[ ] 白虎
通 小[ ]大[ ]心肺府
也 又羊[ ]阪名 又黄
[ ]椰 名以栢木黄心
為椰也 古 魚[ ]鰯名
[ ]腱 フトスヂ 字 大
筋 [ ]腳 六 从肉谷
声 俗作 脚 非 [ ]腨
補 又允名 霊樞經 上

腰 ヨウ ヲビヒバリ コシ [ ]於消切 髀也 本作要
腟 チツ ナメラカ [ ]同肥肉生
腧 ユ [ ]遇毛注切 五藏ー也
脣 シン クチビル [ ]食倫切 口邊與吻同
腜 テイ
脞 アララ [ ]丁 ー
腛 アク アツキアブラ アツシ [ ]於角切 厚脂也
腣 テイ ハラフクル、 [ ]徒黎二切 ー胅
卿 [ ]多計 アブラ 子力切 ー 膏澤也
腵 カ
胲 カイ カメハラ [ ]古 ー
腶 タン ホジヽ [ ]丁貫切 ー 脩也
腯 トツ イノコ [ ]徒骨切 豕曰ー 肥也
臝 ラ [ ]郎 果二切 獸名
膠
膮 コウ 弱切 腸病也
腸 チヤウ ハラワタ [ ]直良切 ー胃也
胃 イ [ ]于貴切 說文 胃也
腦 ダウ ナヅキ [ ]奴到切 頭ー也
豬 チヨ イノコ [ ]陟於切 豕也 亦作豬
腱 ケン スヂ [ ]渠言 [ ]渠建二切 筋本也
腜 バイ ハラム [ ]莫回切 婦始孕ー兆也
腳 キヤク アシ ハギ [ ]紀略切 足也 ー脛也
腊 カイ ヤセル [ ]口駭 [ ]公理二切
脮 ワイ コエル [ ]烏罪切 ー 脮肥皃
腩 ダン ニル [ ]奴坎切 煮肉也
腅 ダン 同
腡 テ テノスヂ [ ]戈力 戈麻 古華二切 手理也
膞 セン コエル
腥 セイ ナマグサシ [ ]桑經切 豕息肉
脿 テフ キルヽ [ ]直葉切 輒切 薄切肉
腨 セン コブラ [ ]時兗切 脛腸也
腠 ソウ ハダヘ [ ]倉奏切 膚ー也
腄 ズイ [ ]如由切 ー腴也
胾 シ [ ]尺尹切 切肥也
腰 ヨウ [ ]
腄 ジュウ
腈 セイ ヤハラグ [ ]子盈切 和也
腹 フク ハラ [ ]方六切 ー 肚也
腯 ユウ [ ]七由切 曲ー也
脯 [問]
睽 キ [ ]追切 脽ー
腫 シュ ハレル [ ]之勇切 癰也
脝 テイ ホジヽ [ ]他丁切 脯也
膹 ジン イリモノ [ ]於含切 煮魚肉
腬 ジウ コエル [ ]中切 肥美也
膜 マク [ ]忙博切
臇 セン ミニクシ [ ]奴到切 臂節也
腴 ユ ミル [ ]羊朱切
腀 ヒン スヂノミ [ ]恐切 腱子肉
臆 ヨク コエル

倮五寸別入丨腸
丨腝 ヤハラカ。ヤハラグ 字 又有人九切面龟和柔皃或作腝
丨腝 字 コエアブラック。肥膏出也
詳 ウミツブル。創潰出皃
丨腹 アツシ。説 厚也
字 又姓 小 イダク。詩出入丨我鄭箋懐抱也
補 馬丨獣名人面虎身食人出山海經人名栗丨燕相也見史記又大丨皮藥名
翠 喉肑所聚
丨腪 コエル。字 又 物 委粉切丨膌肥也
丨腜 ムマキミ、
小 尨 而由切説文嘉善肉也又 有 ヤハラカ。ヤハラグ。
丨腅 字 臑丨醜皃
丨脮 トン

字 正 翰胡灌切肥也
腍 ヤミヒ 東七 公切病也
膉 エイ 清 余聲切魯大夫名
膞 イ カハ 未 于貴切皮也
腸 エイ ムチ 暨乙 罽切臆也
腴 腴 虞
腎 ジン 魂 戦国策勝賢人名注云元作丨字書無之
腴 ケイ 齊 胡計切喉膜也
腞 テン 獼同 豚
膣 ツ 故切膣也
ツナヘモノ 鼻剝
腫 テン 佃 呈延切沐丨肉象別名
膕 クク 虞 同 腕
贏 ラ 果 郎果切獣之浅毛者若虎豹貍象之属隷作贏
脉 シウ ウチアハセ 園 此由切股脛間
腍 アン 覃 同 膾
胳 カ 稀同 骼 コシボネ
膗 ハン ヤセル 鑑 蒲鑑切膚肉疎皃
膾 イ イケニヘ 果 吐火切牲肉謂之丨
胃 イ 未 俗 胃字
腭 カク 薬 同 齶
腮 サイ 灰 俗 顋字
腰 エン ウナジ 先 因肩切丨項也
腯 トツ 沒 同 腯
胷 エウ 蕭 同 腰
膝 キ ヨコフ 支 虚宜切與吁同呻
膢 キャク ワラフ 薬 極虎切丨丨大笑也
膈 カク 陌 俗 膈字
腷 ヘキ ヒラク
腨 ムネフサガル 肖 眦亦切丨臆意不泄也
膟 テツ 屑 古文 肤字
腰 コウ 侯 與 喉
䐪 ナチ コエル 寘 利切肥也
膭 カン サキトリ 寒 苦寒切臘丨㽷也
膖 ハウ ハラフクル 江 薄江切腹脹皃
膞 タフ カハ 盍 都盍切皺丨皮皃本从
膍 ハタウ 號 同
臜 タウ 同 上
膋 リク 屋 與 䐱 同
脂 カン 陌 與 脂 同
膎 ハラフクル、 耕 古横切膨丨大腹也
膾 イン ムナヤトヒ 沁 於禁切心
膪 カイ 蟹 同 膪
膌 レフ コエアブラック 緝 子入切肉肥而膏出也
腦 トウ 登 古能字
腊 サイ 灰 子倩切日際也
腹 ウ モノクルヒ 耕 子忽
人九切面龟和柔皃或作腝胃ツナヘモノ。女敢切嘉善者又人又切肉善者或作腴

隱起如辮繩
丨膉 十
丨腜 コエル 字 肥也
丨膞 サタク 説 脯也徐曰古謂脯之属為丨 海 軟熟皮也
丨膶 ...丨因通謂脯 五 侯 五 婁 東 五 公 灰 五灰三切肩頭也 吳人謂膾魚為丨通作鮭杜詩自愧無鮭菜
丨膾 字 不 同 瘤
丨膕 モ、字 股也
丨膰 ハラヤスル 類 昔
丨膤 秦昔切丨腹也
丨穀 字 又屋 秝谷切義同又 屋 アトアシ。胡谷切牲後足
丨膃 コエル 字 又肥也
丨膳 アシヽロシ。又 侯 古侯切足白也
丨膀 イバリブクロ 脯也
丨膱 ハラワタ 肉皮上重肉 字 鼻中
丨胸 字 丨脁
丨膆 ヒョウ ハラワタ 丨肉也
丨膋 アブラ。字 腸間脂也礼内則肝丨又 豪 郎刀切詩小雅取其血丨

腄 カタサキ 小 スヅケノコ 切狂病與 膜 字 不同股从 月
膹 トウ 嗂 同 膪
十
膅 タウ コエル 唐 徒郎切肥皃
膌 ジャク レ、アヒ 藥 如灼切肉表革裏
膵 ヘン カシラ 先 ...
膼 リウ ミミ子 尤 力由切丨皮病又 寘 去声
腿 ツイ ハギヤマヒ。アシノキヒ コイズ子。
腱 ケン 元 同 腱
膙 サ ホシ、 麻 楚加切丨股脯腊也
腿 タイ ウチアハセ 賄 他偑切脛也亦作骽
臏 リョ 膂
膁 ケン 湯 胡 皆 切 腶 病也
腬 カイ ホジ、 蟹 胡 皆 切
膝 シツ コエル 質 息 七 切 肥也亦與膝同
腵 ソン セボ子 語 力 佇 切 脊骨 古 呂字
腢 ゼキ ヤスル 冒 才 亦切臞也
膃 アツ コエル 黠 乙八 沒 烏沒 一切丨肭肥也
腫 ソン 混 蘇 衮 切 熟 肉 於 血 中 和 也
脊 イン 寘 古 文 亂
散 コク アレノカフ。アナウラ 屋 胡 木 切 足 跗 也
膉 エキ クビノシ、 陌 於 亦 切 脰 肉也
膠 レウ ホジ、。 宵 側
膗 シン カン コエル 講 呼 講 切 肥 皃
膁 ケン ミシ 塩 魚 兼 切 美 也 琰 ヲビシ。 口 簞 切 腰 左 右 虚 肉 處
膀 ハウ ワキ 陽 歩 方 切 胷 也 亦 作 髈
膴 ショウ シ、。 職 相 力 切 丨 肉 也
膂 リョ ウ アブラ 蕭 力 彫 切 脂 膏 也
臏 サ アブラ 箇 先 臥 切 膏 脊 也
膾 セツ ムチノウチクアブラ 屑 先 結 切 臆 中 脂
臆 クワイ ハレル 賄 罪 切 脂 丨
膍 ヒ エブクロ 支 頻 脂 切 鳥 丨 胵
膊 ハク ツクハル。 藥 音 各 切 丨 也
膫 ヘン ケ 真 ..
膦 ヒ 腋 ...
腨 シ ツケ 真 時 至 切
膳 ゼン 俗 膳 字
臚 ケン ヌハマ
臗 カイ シ、アヒ 陽 呼 光 切 肉 間 也
臑 コエル 灰 五 哀 切 丨 肥 也
膜 シン ハレ アカル 真 昌 真 切 脹 起 也
膍 ヒ 孔 切
臕 ヘウ コエル 蕭 鳥 切 肥 也
臊 サウ 豪 蘇 遭 切 丨 同

補アブル[劕]刀刑切炙也 []臕 字 脂丨大
腫皃又[䐗]都罪切腲丨亦腫皃 []腲 字 氣助卵音無孚 云伏卵則向月取
アツシ。厚也又牛百葉 郎牛肚也 []膞 字 同 切義
カタ。肩丨又堺埒也 サカヒ 又[藥]タヽク。四各切又
歐擊声 小 又[灰]芳杯切界埒 []朊 字 又
狼丨南夷国名 []膪 ハラム 字 又[灰]姑回
切齹脂也 []膏 字 支切日
アブラ。アブラヅク。脂也 汁凝也
ウルハシ。ウルホヒ。 說文戴角者脂無角者丨又曰凝者脂釋者丨也又澤也又[號]ウルホス。居號切潤也以脂丨潤物曰
丨ト 成 [虒]アブラサス。廣匀山車丨 []䐛 字[蒸]同 香 十 []膝 字 又 藥名 戌 又鶴丨猪名呉都賦家有
鶴丨又今俗謂水車中連頭為鶴丨取鶴之丨節錯連之象 []膢 字 說文楚俗以十二月祭飲食也
又祈穀食新日丨ト又貙丨立秋祭名貙虎属常以立秋日祭獸王者亦以此日出獵還祭宗廟故曰
貙丨又[魚]凌如切義同 []膠 子バル。子ヤス。カタシ。アザムク。タバス。イツハル。 小 [肴]說文脃也作又以皮徐曰肥㲋也尒雅 固
也一曰欺也糾也尒雅疏云詐者方言云丨譎詐也凉州西南之間曰丨自関而東西曰丨詐又東

膏 カウ コエル [豪]公勞切肥也
膴 ソナヘモノ [蒸]丞切俎實也
膈 カク ムチ [陌]古額切胷丨
[illegible] ムカフ。師曠禽經翟鷞丨則鶴入水我鶖丨月注
膂 リョ [語]與膂同
膄 ソウ [侯]同 瘦
臍 セイ サイ [齊]與臍同 出 秋藏
膳 ヒャウ キツ。キツヽク [養]楚兩切 皮傷也又養乜兩
臙 キ [寘]同 䐈
膕 カク シタオトガヒ [感]戶感切 口上曰䐎下曰丨
膰 ヨウ ニホフ [送]鳥孔切丨臭
膾 カイ マドロム [泰]苦盎切飲臙皃
膾 アセカク。[支]名移切汗出皃
膈 カツ [曷]同 䐎
膕 コン コエル [慁]胡困切肥皃
臑 ト [魂]同 尻
膣 チツ ヒチ [緝]直立切 膟也屁曰丨
膗 キウ カクレドロロキル。[東]居中切䐈刑也通作宮
寨 サイ ミユルギ。ミウゴク。[代]先代切 脊丨體顫動皃
膕 ワ ウサギウマノハラクヒ [麻]烏瓜切丨臙臚腹下肉
腨 セツ アブラ [屑]之列切與脐同 廣雅脐丨腨脊脂也
膘 [質]力質切山名
膶 リウ ウデ [宥]力舊切腕也
䐃 クハイ [隊]同 䐃
膱 マヤエ [支]昌
十一
膛 タウ コエル [唐]他郎切丨丨肥皃
膿 ス丶ムル。[尤]思流切或羞字
膝 ヒザ [質]思疾切 脛頭亦作厀
臚 サ

丨ト学名又水名在萊州又姓[宥]ヤハラク。サハク。古巧切丨丨利也又動撓皃莊子丨丨擾乎又奴巧
切鬧丨雜乱皃[效]古孝切丨丨動物 []脊 字[豊]古脊字 []膞
則合萧蒹之使與達轄屋也 []腷 ヤク。字 [藥]徧也 []膕
脚中也 []膜 ヨボロ 和 太素経注云丨丨和名與保呂 曲
丨丨膏澤也 []膨 フガム 字 又[模]莫胡切胡人拜称南丨丨穆天子傳丨拜而受注長跪拜也 []臟 字 腳
又[陌]莫革切義同 字 チツリノレ。字 血祭肉丨丨膟膋腸間脂祭
[]腨 字 宋玉招魂
露雞丨丨臛王逸注有肉
菜曰羹無菜曰丨ト師
古曰羹與丨丨烹煮異
脊調和不同非関有
菜無菜也徐曰羹以
菜為主丨丨以肉為主
成 或作臛膗龍俗作也
膗 []臜 スエモノ ツリクリン
クルマ 字 又[仙]重圓切
陶者之旋盤也 集 丨ト鳧
ノエブクロ。[佪]職緣切鳥
胃也又[真]ハギホチ。常袁切
倫切股骨也 []膞

膢 イホ [麻]莊加切 皺上皺本作皺
脊 セナカ [寘]子亦切 背丨亦作脊
膞 ウム [蕭]虛驕切 膝丨丨膳欲潰丨
膟 ハラワタノアブラ [質]力述切 丨膋腸間脂
膠 ニカハ [效]古肴切 皮煎糊者
膕 ミツル [侯]力侯切飲食祭也
膘 ウレシ アヒ [小]扶小切 牛脇後髀
膟 ナマ 三
䐃 クハ アンヒツカ [陌]古伯切 曲脚也
膜 タナジヽ [藥]慕各切肉間丨
膡 カイ コシノイタ [隊]古對切腰痛
膗 [屋]同 膗 ユク
臓 アブラック [屋]子六切脚丨
膖 キャウ スヂ [養]其兩切筋丨也
膪 シヒ [產]初產切皮起也
䐪 セゼ [真]余真切
腒 タイ レヽキル。ハグ [卦]竹賣切數皮也
膱 クダリハラ [歌]莫波切漏病
臛 アブラ [侯]於侯切久脂也
膗 カク アツモノ。[藥]呼各切羹丨也
膗 ヒトシ [鍾]丑容切均也
膞 キレル セン [銑]旨兗切肉片
膫 ヨウ フクレヤヒ。[鍾]七恭切肥病也
膚 フ カワ。カハヘ。ハダヘ。ハダ [虞]府無切皮也易噬膚滅
膓 チャウ [陽]同 陽
膔 ロク ハラフチル。[屋]盧谷切腹鳴也
膹 ソウ モロシ [豪]財勞切丨脃也
膞 テイ ハラフクル。[霽]與膇同 大腹也
膙 テン シ [霽]他
膛 ハウ ハレル [江]披江切脹也
膣 センシ チヒサシ [仙]旬緣切短也又便小皃又[獮]徐袞切義同
膠 ライ ミニクシ [灰]力懷切丨臛形皃醜也又

オホヒナリ。ヨシ。アツシ。
アサシ。キレルシ、。
胝遲胝ニ｜ハ革外薄皮
革ハ｜内厚皮又大也
又美也｜ハ篤厚也又
｜淺如在皮上不深
也又切肉也 集 ツク。
傳也 補 ｜施地名又
ツメアハス。側手日｜公
羊傳｜十耏合 十二
〔臊 補 作下結切脊
喉豚也又酉陽雜俎脂
膜也〔膌 字 讀平
声〔膅 唐 脛｜ハ肥也
皃 字 祭 側賣切腅肉
也亦作臁〔膫 字 大臁
アブル 燎 力弔切炙也
補 地名屬南陽〔膳
アツシ 字 腆 厚也又肥美也詩大雅周原膴膴又模全體之獸又
同 詳 トリノホシ、 膜 音呼又鳥腊又 膴 オホギレノシ、オホシ。
切脊側之肉又 語 キレルシ、 臊肉又脉也〔臕

字 贈 與 臊同
膗 サイ 灰 鉏 懷 切 腂｜
勝 スヽムル。 志 思留切 進也致美味也
膭 ガク ウホノコノホネ 革切魚子脯也
臄 キヨ 偪 側 魚臄字之ヘ識ニ
膎 ケイ ミハル 徑 形定切 大視又雙也
豚 トン 逐 混同
膧 トウ 同 膧ニ
膜 バク 爽 同 膜ニ
髍 ウイ 隊 同 瞶ニ
膐 エイ 勁 譽 字之識ニ
膌 コン 眞 與 脣同
膍 ハウ ハレル 號 匹 到切 體膧皃
竦 シク ヤギクレ。アブリクレ 燭 心束切 串｜ハ炙具也
膞 ロク ソバハラ ワキバラ 德 音 肋脅肋也
膣 チツ 質 同 膣ニ
臊 キウ 與 臊同
十三 膥 ケツ 屑 下結切 二ノ切 喉膜也
脅 チ ヲサムル 支 直基切 理也古治字
膪 ホウ コエル 嘯 仿 嫁切 脏｜
膫 レウ
膨 ハウ フクレル。 庚 蒲行切 ｜脝ハ脹皃
膢 ソン シ、 混 蘇本切 肉也
膭 カイ コエフトル 隊 胡對切 肥大皃
膺 レキ ニキアフラ 錫 郎狄切 ｜脏強
膻 タン ハラフクル、寒 丁安切 ｜胡ハ大腹也
膱 シヨク アザレル。ホジ、。 職 之力切 肉敗也又｜ハ脡也
膴 ホ モ コエタリ 姥 亡古切 地腴美 又 模 ホジ、。詞姊切 無骨腊
膮 ケウ イコノシ、 蕭 呼 幺切 豕肉也
膺 ケツ シリ 月 渠月切 尻也亦作厥
膰 ヘウ ウミツエル 蕭 匹遙切 二ノ切 ｜ 膘也
膵 コ ホジ、 模 故胡切
膲 セウ ミノワタ。 蕭 子遙切 三｜亦作焦
膞 ジン 侵 似金切 古姓也
膫 スイ コエル 海 奴海切 ｜ハ肥也
膰 ハン ヒホロギ 元 扶袁切 ｜肉也
イコノアツモノ 字 豕羹也儀礼牟曰香 朝 豕曰｜ト皆羹之香

美之名又 笑 許照切義同〔膂
文宗廟火熟肉本作燔周礼大宗伯以脤｜ハ之礼注脤脤是社稷之肉｜ハ是宗廟之肉或作膰通作
燔孟子燔肉不至公羊傳腥曰脤熟曰｜又 歌 ハラフクル。薄波切集ケ大腹也〔膳
與醰同又 勘 徒紺切亦食美也 三日コエル。脝｜ハ肥皃〔膳 ムマキクヒモノ 字 又美食也又 線 時戰切義
同 六 別作饍非〔膹 字 又 唐 胡光
十三ヒ 成 豐〔膰
切病也〔膰
膳｜ハ外善也 三十〔膿
補 又 魚 求於切 與
臚同〔臏
字 與髖同股骨也又
痕 カタチ。イザラヒ。苦昆切 體
也膂也〔腳
字 牛羹〔臛
字 同又 蒸 食陵切 娌
也〔皺 五篇 作皺
補 作｜上 散 數同誤今 从補正之〔臀
作臀同 魂 徒孫切 腿 字 臛多
臄又ソコ。底也〔臆 汁

膥 キ ホフシ、 微 巨衣切 居衣二ノ切 頰肉也
膧 トウ コエル 東 徒 東切 肥皃
膩 ジ アブラツク。コエル。アカヅク。寘 女致切 垢肥也
膻 タン ムシ 斷 他紺切 食味美
膳 セン ソナヘル。 線 時 戰切 具食也
膹 フン アツモノ 吻 扶 吻切 膗也
膭 クワウ コエル 庚 古 横切 肥皃
膻 シユウ ホシウホ 尤 所 流切 乾魚也
膰 サン 覃 子 膰切
膾 クワイ コエル 登 オ 登切 肥也
膰 ケツ キヅク 屑 呼 決切 磨皃
膱 エイ ヤセル 霽 於 計切 瘦也
膯 トウ アク。 登 他 登切 飽也
膾 ズイ ユビク。ニエル。 支 如之切
膰 ソウ 臘 ケツ 膾 切クチヒバ。唇病
膻 セツ 屑 七絕切
膣 ケツ 月 同 脅ニ
膌 セイ 齊 同 膌ニ
膦 リン ヨハシ 獮 力展切 ｜膜無力也
膸 ヌウ 腦 同
膐 ソウ 同上亦作腦
膻 カク ヒツカヾミ 陌 翟 號 切曲脚中也
膾 カク アギト 鐸 五各切口中齶｜
膰 カサノアト 麻 莊加
臙 アブラ 寒 蘇干切 脂肪也
膭 イ 寘 以醉切 肉
膻 トン 慁 徒困切 嫩字
膵 ショ マト 語 私 呂切 肉也
膰 セン ユビク。 鹽 徐廉切 湯瀹肉也
腱 コン アブリモノ 混 古本切 鶉鴨炙也
膭 イ 寘 以醉切 疾見見釈典
膰 サウ 豪 同 臊ニ
膌 セキ 昔 資昔切 同脊也
膻 ヒ シル 尾 父未切 シルアルアツモノ。
膡 イ イツヲシ、 支 余 其切 豕肉
十三 膰 イク トリノエブクロ 屋 於六切 二ノ切 鳥胃也
膿 キヤク サカナ 藥 其虐切 上肉 詩 嘉肴脾｜

切梅醟也 ●膈 字 紙子綺
ヲホカミノムナアブラ。狠臆
中膏也礼内則小切
狠ー膏 類 ムネ 沃相
王切臆也 ●臂 字
肱也自肩至肘曰臑
自肘至腕曰ー ●腫
タヽキヒシホ 字 歌雜骨
醬醋又 麻 カミビスシ 鳴物
叫ー啼之声 ●膪 補
與膗同 ●膻 字 亘
䐗與祖同肉ー也又
仙與羶同 ●膌 小
チカヅクル。ウツ。不雅親
イダク。ムナガヒ
也疏云服ー躬親也
増ー又擊也抱也又
馬帯也 ●臉 ヲモテ。ホホ。
字 醃居掩切面ー也一日頰也 ●膟 コエル 字 肥皃 ●膪 尓 釈木桃曰ー之注除食治擇之名疏
ー之者桃去毛拭治去毛令色青滑如ーー也 ●膝 字 犬豕膏臭 ●膶 コエル 詳 圓 古達切ー膪肥

臗 シリ 植口丸 䆷孔 昆二切尻也从骨
膧 コエル 董多 㾕切肥也
臈 アツモノ 銑子選 銑子遣 二切臛少汁也亦作𦞦
臄 羊切 陽盧
膸 今肉中生 スイヨウ 澄余證切 息肉也
䏰 アブラアナ 沃烏 或作字
臓 ヒキリ アヘ 醊酑切膏膜 散 且切雜肉也
臊 サン イザラヒ 霰 徒見切尻

膾 ナマス 泰古外切 肉細切作ー
臆 ヨク 職同 肌ー
膰 ムチノアブラ 沃 欲切膽中膏
臁 アナ 塩力塩切穴ー也
臑 アナ 紙羊水 切ー孔也
膸 スネ 紙相紫切 骨ー本从骨
臂 ヒヂ 寘補致切手ー也
膧 コエフトル 歌奴多 麻乃
膈 ナ 邪二切肥醜也
腯 セイ スイリウホ。庚諸盈切醋煮魚
膻 タン ナマグサレ 旱徒亶切肉膻也
膺 ムネ ツバムネ 蒸於陵切胸也
臉 アツモノ 琰七廉切臛也 謙アツモノ
膗 力減切ー臓
臎 タク オホヒナリ。薬大各切腕ー小無檢限
膽 タン イ 敢都敢切肝之腑也
臊 サウ アブラクサシ。豪蘇刀切豕膏臭
膿 ヂウ

ウミ ウミシル 東乃公切癰潰亦作盥
膪 合俗 臓字
臃 ヨウ 鍾與癰同又腫ハレル。於隴切ー腫肉起
膞 ヘキ 昔與癖同痕ー腹病又 錫
胵 上 同
腊 ツ 緝同 臘
膠 シツ 質俗 膝字
膣 サフ 肚ー肉雜也
䐑 マジヘル 盍私盍切
膫 トウ 質與 膝同
膻 タウ タレミヽ 唐都郎切耳ー下垂謂之ー本从耳
朌 ホソ ヘソ 齊心妻切臍ー也
膪 ヒ 寘與 脾同
膟 セイ 支與 膂同
臘 ウチアハセ 麻狂 加切腿也
膸 チ 支與 翻同
膯 アソ。 登他

皃 ●腁 海 瘃ー病 計 ●朦
又 寘 睥意切壯大也又 寘 魚記切
名史記王子侯表五據侯劉ー ●䐿
同 ●臍 タシヌ 字 ー又腿後曰ー又 尤 ホシヽ。
骨切臓煩 願 ユビク。奴 小 ●臑 乃到切
臣切肉腝本作腝 補 ●
ウゴク。ウゴメク。先 又與蠕同
微動也 計 ●臈
歳終合祭諸神之名 字
獨斷夏曰嘉平殷曰
清祀周曰大蜡漢曰
ー又モロハ。考工記注
ー謂兩及稱曰兩及
者兩面各有及又 藥
カリ。マジハル。力涉切風俗
通ー者獵也言獵取
獸以祭其先祖也又
曰ー者接也新故交
接狎獵大祭以報功
也 ●䐹 マジハル 字

臅 ツ 字 月部膝字與此不同 ●膷 字 缶 肙粉切肥也 ●臁 オホヒナリ 字
●臂 コエル 字 肥也 ●膭 アツモノ、シヽ 補 羹肉又入
ー臑 ●膈 ー肉也 ●膠 コエル
切礼少儀注疏有脚也祭統注肱臂雜記注疏謂肩後 ミヽアタヽリ 冶
除留切ー臑臑也又 宥 陟柳切義

臢 ギ 支 魚羈切度 陛臘胥曰ー
臀 テン 霰同 臀
膞 タク 藥同 膞
膃 コツ イサラヒ 没 骨切髀也
膂 イヨ アブラ 御 音預脂膜也亦作臆
臏 セン 銑與膞 音義同
臍 セイ サイ 齊字学元元 日ー 俗作臍
膇 ツイ 支同 膇
十四 ●臄 ホツ オホヒナリ。コエル 孔切大也豐也 ユタカ。
膴 イヨ 董莫

臐 コエル 錫羊如切 肥也又 魚音與
膮 ヒツジノアツモノ。雲切臛也羊曰ー
臍 サイ ホソ。ヘソ。齊在 文 犀切 奚切臍ー也
膘 ヒ コエル 寘匹備 切盛肥也
臋 キヨ
臎 コエル 霽 魚翳切 肥凝也
臀 エイ コブ 梗於井切 頭癭或作癭
臏 ヒン ヒザボ子 ヒザギル 軫 毗忍切ー骨也又去膝蓋刑名
臄 キャ ホシヽ。ホス。 藥 乞及切脯脯或ハ
膵 スイ ヒタヽレ。オノヽク。寘 倉涙切鳥尾上肉也
腫 ワク 鐸 烏郭切ー脊肉
臑 チウ ホガミイタム 有 除有切小腹痛
臕 ホウ 豪蒲朝切脽有ー肉
臙 エン エウ スセル 嘆 七切 奔也
膊 テイ 三、アカ 霽奴頂切耳中垢
臘 ラフ 合俗 臘字
膕 コン コエル 願胡 困切肥也
臉 カン ヽ、 陷戸 籃切餅中
臞 ク オホシ 隊 杜對切皮見
臈 ギョウ コエル 蒸 魚陵切義同 寘 與臓同肥也
臑 ジュ ヤワラカ 虞 儒 朱切 嫩耎皃又 仙 如延切 鋼 上演切義同又
膊 ヒヂ ヒヂノフシ 奴刀切臂也 一曰臂節也
膝 ホウ 豪 蒲應切 ハレフサガル。
一曰牛羊臂也又 豪 奴報切義同
膘 ベウ 膻同
膲 ヒョウ 五音集韻 腫滿皃
臗 ヨウ

丨犖乱雜也 ⌒臏 小 屋作殯 說文胎敗也 擬 也礼樂記注內敗也 文系 古作⌒ 通作殨

十六 字

⌒膶 字 亦作潤

⌒膞 アツモノ 字 支 遵為切丨臛也 ⌒臢 イタム 字 又 寘 以醉切肉腐也 ⌒臚 ⌒臚 亦 敘也注陳敘也 疏引李斯曰以礼陳敘於賓客也 字 カハ ハラ ツタヘル ツグル 及也又腹前曰丨又傳也蘇林曰上傳語告下為丨下告上為句又鴻臚官名又 擬 龍都切義同

廿七 ⌒臡 アツモノ 字 又 塩 七廉切丨臛也又 塩 息廉切亦臛也 ⌒膞 ヒサク 字 割肉 ⌒臁 字 益肥曰丨 ⌒臡 山 中山經年東之山有獸焉其狀如貛鼠而文題其名曰丨食之已癭 ⌒贏 又 虞 盧戈切與贏同

閼 エイ 梗同 聘ニ 辦 ベン 下タゲラ 下股間也 叡音 臔 ケン ヒヾ 銑 古典切胝丨也 膆 ソ ソナヘモノ 損切胰也 混子 臡 菁

臃 ヨウ ハレル 陽 何光切病臃 膁 ケン 脂同 臁ニ

十三 臘 ラフ 合 來盍切冬至後三戌為丨祭百神也 臔 ケン コエル 銑 典切肥也

臈 ハク ヤブル 覚 カハムケル ハレアガル 覺 補角切皮破也 浦角切肉起也 臀 キョウ イタム 證 許證切臃瘍 臏 ヒツ キッグクスリ 質 之日切丨脾也 刀箭瘡藥 臈 ライ ハ

臟 キ ホフジ 微 渠希切頰肉也 臈 ハク マツリニ 覺 比角切祀肉 臆 ヨク 屋 埋荅ニ 云同臆ニ 臏 カウ アツモノ 庚 何庚切熟肉也 臏 トク ヤブル 屋 徒谷切傷臃也

臕 ヘウ コエアブラツク 宵 甲遙切脂丨肥見 臏 クハウ ハレル 宕 古曠切臃見 臚 ロ 虞 俗 ノ 臚字 臧 サン 感 同 臧ニ 膿 イヤウ カラエッキ エヅク 養 以兩切丨丨欲吐見

臚 リヨ ノブル 魚 カ 居切陳也 膴 ク 宣 徴 青 余 臘 クン 文同 臍ニ 十六 臑 セン ユビク 塩 徐廉切沉肉於湯中 臢 ユイ カサ 紙 全 水切瘡也 臏

膄 シュウ コエル 支 弋佳切肥也 臕 エイ クソ 青 余形切屎也 臛 バウ 豪同 臛ニ 膿 クハイ 桓 口官切見秋藏 臊 ソウ 模同 酥ニ

臍 セイ モウ クラシ 登 彌登切沈昏也 臑 ジュ ヒウホノホ 尤 疏鳩切乾魚尾也 膸 スイ 紙 同 髓 俗作膸 臛 カク 鐸 同 臛ニ 十七 臟 アツモノ

臘 初咸切 腌 コエル 董 力董切肥見 臛 シャウ コエル 養 如掌切肥見 臘 セウ ワキ 小 七小切脅丨 臛 ダ 歌 乃何切獸似鼠食之明目

臚 イヤウ 腺 䁹

⌒臟 イヤシ 類 寒 落毛切胲也 廿八 ⌒臛 集 遇 其遇切痠也 六 ⌒朧 別作䑃非也 ⌒膠 字 又 桓 呼官切動丨也又 葉 キレル 之涉切 山海經帶山 ⌒膰 ユビノ 字 治女 冷 切肉也 有獸狀如馬一角有錯名曰丨疏

古 胎也亦作藏 十九 ⌒臊 ヤセル 說 臞也

⌒臢 ⌒臠 字 周礼注有骨為丨無骨為醢 作醢及丨者必先膊乾其肉然後莝之雜以粱麴及塩漬塗置瓶中百日則熟 小 齊 奴低切有骨醢也 灰 波迦切丨來切 歌 諸何切俱𧚍腸胃也

⌒臢 字 麻 同

⌒臝 ⌒臝 一曰驢腸胃也

臝 ラ 寘 カラスフリ 果 魯果切果丨枙 樸也又 果 サツリ 與贏同

臊 エイ ヒ子 郎 ⌒剽 シヒ子 郎 瘦同瘤也 谷 カク 姿 前 義 與雁同

膕 ラン ニエタル 翰 郎 愚切熟也

大 臞 ク ヤセル 虞 渠駒切少肉也 臞 タフ タゞル 冷 女 冷切肉消也 臛 ケン ミニクシ 先 渠圓切丨脥醜見也 臛 イ カサ 紙 羊水切瘡也

臟 サウ 宕 才浪切五丨 臞 ハウ 江 普邦切腹滿也 九 臠 ラン シヽムラ 銑 カ兗切肉臠 桓 セボ子 力官切脊骨 臡 デイ シビシホ 齊 奴雞切

臟 ハク 鐸 同 膞ニ 膊 バ 戈 莫婆切 滿麻也 羅 ラ ハラジ 歌 郎 切驢腹下肉也 臝 ルイ 支 與贏同 見 秋藏 臡 デイ 齊 同

續 レン ヤスル 仙 呂貝切瘦也 臡 ロク 屋 與 瘯同 臊 ケン 銑 アサギムマノハラ 仙 日貝切驢馬腹脥 綿 レン 銑 與 組 變同

廿 臠 ラン 麻 クソブクロ

臝 ラ 先 落賢切丨膢豚 名漢書作贏膢 臞 トウ 者 與 瘇同 臒 ク 虞 音 御史記王子侯表五據侯膢索隱曰膢作丨漢書作臞

臁 ソ 模 孫租切酪屬 臝 ラ ヒノヒカリ 戈 力戈切日光也 臟 ヤク ヤセル 藥 於縛切少肉也

臣部

臣 シン ミクヲ ツカヘビト コトワル ヒカル ツカフ カタシ 真 時人切 白虎通 丨者繵也 屬志自堅也 說文曰牽也事君也 廣雅堅也 孔子曰仕於公曰丨 論曰心常牽於君也 小 真 承真切 象屈服之形 逼 ウツブス サブラフ シモベ ツク

匠 イ ヲトガヒ 之 以之切說文頷也 篆作頤 籀作䪿

二 臤 カン カタシ 刪 口閒切 先 戶千切 三 堅也

臥 グハ チムル ヤスム 箇 魚過切 眠也息也

孝經說丨丨者堅也厭生志自堅固也廣佀伏也又春秋說正氣為帝間氣為丨丨又詩箋云微丨丨謂士一曰男子之賤称詩并其丨僕箋云并及其家之賤者僕七年左傳晉惠公上男為人丨女為人妾孝經丨丨妾是賤者之定名丨則事人之称無定名也謂得役使者為丨丨也又前王陵傳主丨注文穎曰惶恐之辭猶今言死罪晉灼曰主擊也丨服也言其擊服惶恐也唐武后改作恶字又虎丨。詩淮矯矯虎丨在泮獻馘又馘丨丨虞人也又素丨左傳帛仲尼素丨王仙明素丨 五 孔子曰仕於公日丨仕家曰僕丨

𦣞 補 又 灰 干孩切義同

二 臥 イネル。フス。チヤウ。ウツフス 字 寢也偃也又寢室曰丨說文伏也从人臣取其伏也人臣事君俯僂也 六 俗作卧非

五四 堅 ツヨシ 字 剛也又中軍曰丨丨中軍將最尊者中以丨丨銳自輔又姓 廣 ナガシ。長也 成 サカンナリ 徐曰剛壯也 六 按丨當亞字又亞字誤矣 補 陽 余黃切見篇

十九 五 𦣠 ミジハル。 字 又雜也

臨 オホヒナリ 小 侵 又大也又姓名尓

五四 𦣞 ヨトガヒ。ナガシ。ヨシ 之 與之切 廣韻也長也美也

堅 カタシ。コハシ 先 古田切固也強也

𦣝 ツキノミチ 滿與日弦丨也 宮 古文堅字

臤 アキラカ 軫 之忍切與眕同明也

六 臦 キャウ ソムク 漾 況切乖也

𦣡 ソムク 漾 居況切篇乖背也

𦣢 キャウ ソムク 蕩 求往切集韻背也

臣一字 八 𦣦 孤 模同

十九 五 𦣧 サク フカシ ヲギロ 陌 仕革切 易聖人有以見天地之丨

臨 ミル ノゾム 侵 力尋切

𦣟 ケイ 霽 ー周穆王臣

𦤀 サウ 唐 籀文臧字

𦤃 リン 侵 古孝經臨字

𦤂 ボク 沃 古文僕字

𦤄 クハン 山 獲頑切 集韻堅丨

𦤆 リン 侵 集韻古臨字

𦤇 レン カンラナガシ 豔 力㔽切丨丨顩頭長皃

自部

自 ジ ハナ。ヨリ。ヨル。シタガフ。ヒキユル。 寘 疾利切鼻也也象形又由也從也率也

𦣹 シウ クビ。カシラ 有 書九切 人頭也象形

𦣻 ハク 陌 古文白

字 𦤐 ケウ ツモンズル 小 居小切自重之人也

𦣼 ジ 寘 古自字

𦣽 ケイ 霽 古文惠字

𦣾 ワン 潸 烏版切姓也

𦤅 ケイ キャウ 庚 與京同

四

稚右高名丨丨缶又姓 泚 チク。力鴆切哭也師古曰臬哭曰丨增韻喪哭又瓶同也

自部

ミツカラ。モチユル 小 巳也廣韻用也 字 ヲノヅカラ。ヒトリ。所從來也又獨也 補 又 寘 古鼻字見說文長箋

𦤎 字 又 𦤏 古文百字

四 臭 イキ。カヲ。ニヒ。カブバシ 小 廣韻氣之總名月令注臭通於鼻者謂之丨丨荀子香丨注氣之應劭臭者為丨丨故香亦謂之丨丨內則容丨注臭廣氏曰以丨丨物可以脩飾形容故謂之容丨丨又許救切尤集韻逐氣也 字 又 宥 與嗅同又 ハタ、キ。鳥張兩翅丨丨然搖動者曰丨丨 補 ヤブル 宥 尺救切敗

寬居問切亦射的也 サゲスミ。ノリ。ヨジガタ。 字 臬 又與槷同又法也又門橜也與闑同又環也書經若乘舟汝弗濟丨厥載

𦤑 臬

𦤓 五 宥 昌又切

六五 𦤕 字 依丨丨 小 其丨丨芥音義無考

依臯字義記自部

𦤗 字 與臭同惡氣也見捜義 十七

𦤘 ミル。ミタス 字 又視遐見 補 又 先 籀文篗字

𦤙 字 與䶍同䶊丨丨不安見 成 䶍

カドム。五刮切風也

𦤚 補 案丨丨即古文 蓮 扁字不獨依丨用解也

二十 𦤜

臭 シウ クサシ 宥 赤又切惡氣丨

𦤊 ニュ ヤツ、タグツエ 虞 尚朱切八觚杖也

𦤋 ハウ 陽 同皇

𦤌 ゲツ ミト 屑 魚列切射的

𦤍 衛䝭殷 君俾纔

𦤎 キ 寘 音劓見篇海 臲與臬為二字

𦤏 ジリ キウ、クヾ 屋與䶊同又屋而 六ル切 ハナヂタル 鼻出血也

𦤐 ウン 文 與雲 音義同

六五 𦤑 クサシ ハウ ワウ 陽 古文皇

臮 キ トモニ。ヲヨブ。ヲヨビ 寘 巨冀切與也古文暨字

𦤒 ゲ 霽 同 真俗

𦤓 カツ 曷 同 皐

𦤔 ハウ ワウ 陽 古皇字 與皇同

𦤕 ジウ 東 與終同 亦作臬

十七 鼻 ベ 先 胃然切 不見也

齂 ゲツ クルシム 屑 五結切 不安皃亦作臲

𩕄 ゲツ クルシム 屑 五結切丨卼不安

𦤖 安亦 依臲

𦤗 イヨウ モチユル 鍾 余封切 用也

𦤘 ハツ 末 同 皺

𦤙 ゲツ 屑 同 線

臯 カウ 豪 與臯同 見釋典

𦤛 尤 與㒵同

臯 カウ

𦤜 豪 古文臯字見集

𦤝 ジン 眞 ワキクソ。ワキガ 晉切腋氣病

二十一 𦤞 エフ クサシ 葉 於葉切臭也

𦤟 カイ 卦 同

𦤠 カシラ 寘 至切首也

𦤡 ヒ ヨシ 寘 披義切 好見又魚名

𦤢 クサシ。アラハル 大臭又事露也

𦤣 フツ 物 同亦作䭯

[illegible]許葛切 大臭氣 〇臰 カキ
類 先也 ▲至部
〇至 說 鳥飛從高下至地也 補 又[illegible]杜結切 單ー輕發見列子 墨ー承ー單ー 〇到 字 又姓 四 〇致 字 極也 到也 使之至也 又趣也 楊升菴曰 ー有極之意 有取其納之意 如喪ー乎哀而止 見危ー命 謂之極盡可也 如ー中和 ー知之類 有取至之意 七十而ー仕 以為臣而歸 則又有納之意 凡此皆難以一字通解 又【韻】[illegible]切 禮月令 必功ー為上 从攴 非从攵 大五 〇𨻻 イタル 補 [illegible]至也 又人名 魏騎將張ー 字 シキリニ 【韻】存[illegible]切 車也 至也 再也 通作洊 二作荐 〇𢧵 タガヒニ 補 【韻】又與迭通 又【韻】與鐵同 漢地理志及車輪四ー 亦ーく篇 又【韻】直質切 山海經有ー氏之國 郭注讀 又【韻】逼帝切 ー民國 路史讀 八七 〇臺 小 【韻】說文 見四方而高者 天子三ー 靈ー 時ー 圄ー 又禮記注 闕者謂之ー 疏 兩邊起土為ーー 上架屋曰ー 門 又燊ー 水經注 火山 似灰從地中出 名曰燊ー 今南中俗人有之 又[illegible]

至部

至 キハマル。キハマリ。ヨブ。タホヒナリ。イタル。ヨシ 【韻】之異切 極也 通也 善也 達也 大也 到也

𦤳 【韻】古文至字 見說文

𦤴 【韻】古文至字 允倉子 ー人忘情

四 **致** イタス。イタル。チ 【韻】陟利切 至也 送詣也

到 イタル 【韻】都[illegible]報切 至也

㞟 【韻】古至字

𨀤 イタル 【韻】與致同

六五 **𦤶** ゼン イタル 【韻】而力[illegible]而吉二切 到也

𦤷 ゼン 【韻】才遣切 古人名

𦤸 ニツ ナブル 【韻】職日切 [illegible]愛觸忤人

𦤹 カク イタル 【韻】各額切 與格

𦤺 同至也

臺 【韻】古文臺字

𢧵 テツ 【韻】與臺同 又國名 山海經 ー國 在三毛國之東

八七 **臺** タイ ウテナ 【韻】徒來切 四方高也 闕也

𡔼 イエ 【韻】[illegible]解切 舍也

𤼞 ニウ スヽム 【韻】尼思留切 習也 進也

臺 タイ 【韻】俗臺字

𦥀 ソレル 【韻】奉[illegible]切 誣謗也

十三 **臻** シン イタル。アツマル。オホシ 【韻】側詵切 至也 及也 聚也 衆也

𦥁 チ アラツフ カラカフ 【韻】丑利切 忿戾也

𡔻 シツ 【韻】音室

𦤵 シツ 【韻】同𦥁

𨊉 ギヨ 【韻】偶許切 鉏ー

𦥂 【韻】與𦥁同

𡔽 チ

𦥃 アラソフ カラカフ 【韻】丑吏切 忿戾也

𡔰 【韻】古𡔼字 亦作𡔽

𦥄 チ シツソコ 【韻】直利切 [illegible]切 緻底也

ー尚 名 西於車師千餘里 又姓 又【韻】音胡 禮記 敗於ー 始 補 案檀弓 敗於ー臺 注 ー當為壺字之誤也 是ー字 但於禮記本文讀作壺耳 又左傳ー駘 杜預注 疏並無孤音 成 【韻】 奧ー 亦僕臣ー 與僕臣同 又夫須 草名 詩 南山有ー 補 スゲガサ 又笠也 詩 ーー笠 又芸ーー 菜名 又ー[illegible]艾也 尔雅 艾冰ーー 又ツカ 古謂陵墓為ー 如鄭都之三ー 山海經 帝堯ー 帝嚳ー是也 〇臺 補 【韻】案集也 古文屋字 作臺 無此 微異也 〇臺 補 與臺字小異 九十三 〇𦥅 コサノ 字 銮也 類 トドマル 滞也

▲臼部

〇臼 字 又姓 〇𦥆 字 又【韻】古舉字 主 〇𦥇 クツガヘス 字 傾覆也 〇臿 說 舂去麥皮也 〇臾 字 又【韻】ー[illegible] 又姓 又【韻】 スヽム 尹竦切 師古曰 縱ー 獎勸也 又【韻】 アジカ 具仕切 古蕢字 草器也 小 ヨコシマ 【韻】說文 束縛捽挑為ー 一曰 善也 又東夷類 五曰[illegible] ソル 勇主切 弓反張多 臽斷勢 而外 考工記 弓人 往體多 來體寡 謂之夾ーー之弓 四 〇師 ウスヅク 字 〇𦥙 房滑切 舂米 小 〇𦥚 陽也 持米精也 五 〇舂 字 又淮南天文訓 日至虞淵 是謂高ー 至于連石 是謂下ー 補 ツク 又 〇𪅓 舂也 與揰同 增 椿 通作ー 又【韻】 サギ 與鵫同 鳥名 尓雅 鷺 舂鋤 集韻作鵫鋤 又容 臧舂切 荊山別名 又【韻】江 川江切 旁ー 欒類也 見墨子 六 〇𦥛 オホヒナリ 字 又大見 又姓 補 ホコダチ 又【韻】字

臼部

臼 キウ ツキウス 【韻】渠九切 舂也 古者掘地為ー 其後穿木石 象形 中象米

𦥑 カク 【韻】居六切 叉手也 兩手撃物曰ー

三 **臽** カン ホリ アナ 【韻】音陷 陷地 坑也

𦥔 ヘン ヘラス 【韻】悲儉切 貶損也 與貶同

臿 サフ ウスヅク ムギツク 【韻】楚洽切 舂去麥也

臾 イエ 【韻】[illegible]朱切 須ー 俄ー 項也 俗 作叐臾 非

四 **舀** イウ ウスヒク 【韻】以沼切 抒臼也 亦作揄 又【韻】以沼切

舁 イヨ カク 【韻】與居切 舁人共舉也

𦥜 ハイ ウス 【韻】[illegible]

𦥝 欃切 舂ー 伐 鴟也

𦥞 イウ 【韻】以周切 集韻 與舀同 字彙作𦥠 與此小異

𦥟 イウ 上同

舀 イウ 俗字 【韻】音舀

𦥠 エウ ヒク 【韻】小切 舂也

𦥡 古

文鴟

舃 ハツ ウスヅク 【韻】房滑切 與𦥙同 唐釋元應 衆經音義 儆舂曰ー

五 **舂** シヨウ ウス ウスツク 【韻】書容切 黃帝臣雍父作舂 又擣也

𦥢 イウ

他各切堂遊法式有
雪平丨丨楔又罝ヒカタ。
與寫同斥鹵也 ▲ 七
⌒ 澳 ヨシ。ヲヨビ。ユルス。シタガフ。クミスル。タヨリ。カゾヘル。ヒトリ。
小 語 廣韻善也増韻
及也許也從也也又
待也論語歳不我丨 与
又如也又詩必有丨
也正義云丨者從彼之
於我之称又記曲礼
生丨宋玉注疏云丨
猶敷也又記射義丨為人後者不入注丨猶奇也後入者一人而已既有為者而往奇之是貪財又
丨威儀中適見又豫容丨丨開適見又楚辞容丨注丨猶案也或作与古作弁又 ニケンシ。オカシナリ。ノブル。カ。ヤ。 羊諸切
丨丨蕃庶見又威儀中適見語丨丨如也又舒也周語注丨辞也似亦語助之意 御 ト。ヲヨビ。アヅカル 羊
丨与也廣韻参丨也増韻手丨也通作 字 御 又猶丨丨未決見 又 臨 アタヘル。サヅクル 施丨又授也 ⌒ 字
シフト。又妻之父曰丨外丨又婦謂夫之父亦曰丨丨又姓 補 説文舅本字 ⌒ 舅 ヒキウス 字 臼 六 ⌒ 與
サカンナリ。ヲコル。イダス。タツトブ。アツムル。 小 語 箋云盛也廣韻作也又礼楽記降丨上下之神注猶丨也又詩丨迷乱
字 箋云猶尊尚也又同礼注孫官徴聚物曰丨今云军丨是也又列名俗作与非 盞 カタドル 象也
又比丨周礼注比者比方於物丨者託事於物詩序疏云丨者起也取譬引類起發己心比之與丨

首同 臿二
𦥚 ハツ 同 臿二
𦥛 ハツ 剝切春米 ツキクダク 困莫碎
𦥝 ヘン 溪同 泉
臾 イウ 困同 貨
𦥠 キヨ 切歩寓見 カノ 語 居許
𦥡 キヨ
同上見 箸丨二
𦥤 シ 同 語 冀 泉同
𦥥 シ 字之 兟 同 疑此 齒
𦥦 イウ 之 為 困 説字
六 舀 ハウ ウスツク 齊人 謂 春 為丨 普各切
舀 文 齒 䨥古 ニヤク
舄 カサイギ 䨥 七雀切 鵲也 又 臿
クツ。思赤切今為履丨字
七 與 イヨ クミスル 語 余
𦥨 コウ 旣去 𦥨 𦥨
舂 ハウ 各切 ウスツク 舂 定
𦥬 ヲヂ 臿 巨九切 母 ノ 兄弟也 一作舅
臼 ヱウ 少切 ウス 𦥬 羊
𦦀 ケン 切 小 白也
𦦁 キヨ 同 切 對 切 語 居語
舉 ヤ 切 之 𦦂 昌 也 用 也
𦥴 ニヨウ 臿 晋 本 字 从 古 作 字 从 兩
手 奉 本 以 臨 臼 也 會 意
舁 シン 寃 古 一 文 申
𦦅 スイ 甄 切 弁 撃 也 ウスツク 寘 之
舃 カク 切 對 切 也
𦦆 エン 臿 同 始
舊 キウ 九 切 舂 也 ウスツク 宥 去
晨 シン 寃 古 辰 字 其 字 从 臼
八 興 キヨウ 𦦒

譙同是附託外物比
頭而丨丨隠增韻丨況
意思也 字 ヨロコブ。 諭
又悦也 十 ⌒ 𦦓
本作丨丨入手部 補 小
爾雅兩有半曰捷倍
捷曰丨丨注云丨丨三兩
又丨丨父獸名狀如禺
而文背出崇吾山又
殺牲盛饌曰丨丨周礼
王曰丨丨丨又タツトブ。
王制注丨丨猶宗也 二十
⌒ 舊 フルシ。ヒサシ。ムカシ。トシヨリ。
字 寘 對 新之称久也
音也老宿也又姓
▲ 舌部 ⌒ 舌 説
丨丨在口所以言也別
味者也 小 山海經云
長舌山有獸名長丨
狀如禺而四耳出則

譙 ゲン 寘 五 今 切 老 ヲニバ 人 齒 落 更 生 也
𦥓 ベイ メイ 齊 與 鼉 同
𦥔 レイ 紙 與 齒 同
九 𦥕 サク 洽 同 舌
𦥖 スイ 寘 同 膇
𦥗 ソウ ウス ツク
半 春 也
𦥘 タウ 蒼 切 ウスヅク 養 徒 丨 春 也 ウス
𦥙 セン ノボル 先 倉 先 切 高 升 也 古 遷 字 亦 作 䙴
十 𦦃 キヨウ 沃 居 玉 切 丨 丨 手 纏 連 者
𦥚 ハク 切 舂 丨 也 ウス 鐸 匹 各
𦥛 サ 切 舂 擣 亦 曰 丨 ウスヅク 歌 才 何
𦥜 セイ サイ 齊 祖 稽 切 與 齏 同 俗 字 也
𦥝 キウ 東 其 宮 切 所 以 支 鬲 者
學 キヨ コ 扛 也 舉 也 稱 也 動 也 揚 也 拔 也 又 皆 也 又 姓 アグル。ヒツサグル。ヒコヅラフ。アゲル。ホメアゲル。ウゴカス。アガル。ヌク。ミナ。トモニ。 語 居 與 切
𦥞 カウ 切 木 也 江 古 腔
十 𦥟 イン 移 眞
𦥠 サフ 洽 切 揚 麥 秋 也 ムギカキズキ 洽 測
𦥡 サフ 洽 切 舂 声 也 ウスヅクヲト。 洽 測
𦥢 カウ ケウ 孝 切 誤 也 アヤマリ 效 何
𦥣 セフ 葉 千 マジハル
釁 キン 鄰 切 古 文 要 侇 切 接 也
𦥤 キン 震 與 釁 同
興 キヨウ 舁 者 又 鍾 居 蛛 切 姓 也 ナベトリ 鍾 渠 容 切 所 以 支
十 舊 キウ 又 尤 フクロフ 許 流 切 モト 宥 巨 又 切 故 也
𦦄 ジヤウ 陽 古 文 襄 丨 留 今 作 鴾
𦦅 タウ 庚 切 舂 也 ウスヅク 庚 除
𦦆 スイ 醉 切 小 春 也 ウスヅク 眞 七
𦦇 ジ 切 次 弟 也 ツイデ 寘 匆 四
十 𦦈
釁 キン 同 亀 瓦 裂 皆 曰 丨 又 爭 端 キズ。ヒビリメ。アラソフ。 震 許 愼 切 與 釁 同
𦦉 ジヤウ 之 讓 同 漾 與 退 讓
𦦊 ブン モン 切 語 之 微 損 也 イヒゾコナヒ。コトノキズ 問 微 悶
𦦋 タウ
𦦌 切 古 器 豪 土 刀
十四 𦦍 キヨウ ホウ 冬 巨 容 切 所 以 支 鬲 日 丨 丨 也 又 腫 方 奉 切
𦦎 タウ 切 舂 也 亦 作 擣 ウスヅク 皓 丁 老
𦦏 タウ 同
𦦐 タウ 同 上
十五 廿八 𦦑 サフ 米 去 皮 也 俗 作 舀 モミズリ 洽 初 夾 切
𦦒 カン 眼 切 小 春 也 ウスヅク 潸 初
釁 キン 焮 許 靳 切 以 血 祭 也 瑕 隙 チヌル。チマツリ。キズ。ヒツリメ。ウゴク。ツミ。アト。

郡多水又反舌鳥名也動也罪也
月令反舌無声注百舌兆也或作䶦
舌鳥又牛舌櫜舌皆
草名 補 ハヅ。射侯上
下个曰舌見考工記
字 又姓又羊舌複姓
四 [舌] 舩 字 沁 與 噤
同 五 [舌] 䑙 字 塩 汝
塩切䑛舌吐舌皃 六
[舌] 舒 ヒラク。チル 字 又開
也散也又国名又列
名又姓又舌皃驚也
俗謂之鴨 八七 [舌] 舐
スヽル 説 歠也 [舌] 舕
字 仙與䑘同又先他
連切舌䑛不正也
十九 [舌] 䑜 スヽル
歠也亦作䑜 廿七
[舌] 䑥 字 又 先 徒年
切義同
▲ 舛部

舋 有所九切 古文瘦字
䶚 チゴ。ミトリコ 盈切ㇾ兒也 清於
方諫二切量也 ハカル 願巻願又諫
舉 與 ス。

舌部

舌 ゼツ シタ 層 時列切在口中所以言語者
三 䑛 紙同
舐 シ 紙同 渠鎮切牛舌病
𦧇 キウ ナメル チブル 有 古杉切舌取物也
四 舓 紙同
䑙 沁同
舚 切吐舌也
舑 塩同
舓 アエグ 賀 丟智切行喘息皃
䑚 ツクル 錫 下刮切盡皃
䑛 塩火 台切牛舌也
䑜 スヽル 𩐳 祖究切
舔 アマナフ 塩音
五 䑝 ゼン 塩 舌切
舐 セン 汝 切多也至也
䑛 塩之廉
舔 ウレシ 錫 舌切吐舌也
䑠 ケイ 紙 例切息也
舓 切以舌取物也
六 舒 シヨ ノビル ユルヤカ 通 荼切
七八 䑤 タフ クラフ 合
辞 支 俗辭字
舙 切
䑛 テン 先 他 大食也
舕 ゼン 連切䑛ㇾ
䑘 魚 式諸切叙也
䑗 伸也ㇾ緩也
舔 テン 琰 他點切
䑡 ホソツムキ 點下
䑢 切細也
䑣 以舌取物也
䑤 コレタ 合 他合切
䑥 タフ クラフ 合 吐盍切
舚 上 同 テフ 葉 丁協切
䑦 チブル ナメル 以舌ㇾ物
䑧 シタ 切小舌也 曰ㇾ
䑨 タフ 䑛本字
䑩 テフ 血流也
舓 タフ クラフ 合 湯蠟切 大食也
十九 䑪 切大食也
䑫 義同 䑛

曰艅 二百斛曰
長曰艨衝 集 刃 羽
雀之驚視也外狹而
雀室言于中候望若
屋曰飛廬又在其上
曰艦其上屋曰廬 重
中曰艑 上下重板
船海中曰艇 艜 江
名曰艘 呉曰艑 音 曰
関而東謂之舟 字 總
自関而西謂之船自
▲ 舟部 [舟] 舟 方
モテアソブ。變ㇾ又姓
手曰舞以足曰蹈又
用足相背 字 ㇾ蹈以
轄 八 [舛] 舞 説 樂也
又牙作憐切集勾車
曰舛 補 キシル。車也
字 又星名衿北一星
崩後賢臣錄之故変名言
[舛] 舛 ソムク シガフ。マダラ 字 差午也

舛部

舛 セン ソムク 銑 尺兗切相背也 説文對臥从夕牛相背
六 舜 シユン 震 舒閏切帝謚 仁聖盛明曰舜
舞 マフ 麌 亡禹切足相背也 又 霸
七 舝 車軸端鐵也 舝 クサビ 𨌖 胡瞎切
九八 舞 仁 ㇾ 切
䑞 マフ 麌 亡禹切足相背也
舜 ヨウ 支 舜生 羊 ハナサク 草 ㇾ 也
舞 レイ 青 ㇾ 切水在石間也
䑝 イシミユル 青 郎丁切水在石間也
䑞 ㇾ 歠也
舞 アサガホ 震 説文舜字艸也
䑞 カリバカマ 古雅切玉爵也

[舌] 舞 字 有虞氏號
又姓 七 [舌] 辝
舛 ケン 舝 ㇾ 蹈
ㇾ 切 ケン 蹈也

舠三百斛曰艇 淮南子舌人見窾木而為舟 呂氏春秋虞姁作舟 世本黄帝二臣共鼓貨狄作舟 東晳發蒙記伯益作舟 墨子工倕作舟 山海經番禺作舟 傳曰天子造舟 諸侯維舟 大夫方舟 士特舟 連四船曰維舟 併兩船曰方舟 單船曰特舟 造舟為梁者即今浮橋也 文王所制 周世因之 遂以為天子之礼 又ノスル。ヲビル。サカヅキノシリザラ 載也 帯也 又尊下臺曰舟 所以薦尊與彛也 如今承盤 陛佪云舟以戒沈湎 又姓 ㊞補 人也 名 楚地 ㊁ 〔舣〕 ㊞字 屋 句又服字 〔舠〕 ㊞成 亦作刀 説文作舠 ㊂ 〔舡〕 ㊞字 艀舡 呉人船名

俗以為船字非 〔肜〕イウ アクルヒ ㊞詳 東 以中切 祭名 正字注 祭之明日 〔般〕 ㊞字 歌 與艤同 又 マナカツホ

魚名 楊升菴曰 即今槎頭縮項魚也 〔舡〕 ㊞字 没 同舡 ㊃ 〔般〕 メグル。タチモトヲル。タヽズム ウツル。タビ。ツラ。オホシ ㊞小 寒 逋潘切 説文辟也 象舟之旋 一曰移也 又数別之名 又多也 又蒲官切 樂也 以作弁 亦作下 通作槃 亦通作盤 山 カヘス 逭還切 還師 趙充国傳 一師罷兵 又魯人名 漢書作班 旱 補滿切 漢縣名 在今齊

舟部

舟 シウ フネ 尤 之由切 説文 船也 古者共鼓貨狄刳木為舟 剡木為楫 以濟不通 象形 今或以舟作月 同

舡 キツ フネハシル 迄 音仡 船行

舟 ソウ 艘 東 同

㊁

𦨈 レウ コブネ 篠 力鳥切 小船也

舠 タウ コブネ 豪 丁勞切 小船也

𦨉 オホブネ 屋 音伏 舟大也

舡 テイ 青 東

艿 フク コロモ 屋 方六切 衣也

㊂

舤 タフ 合 吐盍切 舤舟也

舡 カウ フネ 江 火江切 船也

肜 チン マツリ 東 余弓切 尓雅 祭也 又 侵 丑林切 舟行也 フネハシル

舣 サ コブネ ハシフネ 麻 音 又 艤一也

舡 ゴツ フネヒク 没 五忽切 揺舟也

舵 キツ 迄 同

舦 タイ フネハシル 晴 徒任切 舟行

舸 カ 哥 舸字之譌

舠 シン 震 切 與肕同

舥 ハン 咸 與舤同

㊃

般 ハン オホブネ タノシム 寒 歩干切 大船也 又樂也 又寒 ハコブ。北潘切 運也

舩 ケン チレニヨル 銑 音犬 舟近也

舫 ハウ モヤヒブネ 漾 府望切 兩船並也

航 カウ フネ 陽 何當切 船也

舲 キン フネ 沁 巨禁切 船也

服 フク 屋 同

舣 ジツ フナカザリ 質 音日 舟飾也

艆 キヨウ フネ 鍾 巨容切 船也

舥 ハ フナバシ 麻 巴切 浮梁

艬 サツ カヒロク 黠 楚教切 船不安

舣 ハン

列地 師古曰 尓雅九河 一曰鉤舟 郭璞曰 水曲如鉤 舟恒也 集韻 モテアソブ 一曰商平兒 銑 浦典切 楚辞 護人舟矣 ㊞字 山 又舟首 猛獣虎之属 ㊞補 又 寒 與磐同 又 山 マダラ 與斑同 〔舫〕 ㊞唐 一人習水者也

〔航〕 フナワタシ ㊞補 禹杭 地名 今餘杭也 又浮橋也 晋時有朱雀航 〔舲〕 ㊞字 蜀人呼船曰舲

〔般〕 モチユ ㊞字 用也 一曰車右騎所以得旋 〔般〕 ㊞掌珠 舟也 ㊄ 〔舸〕 ㊞字 侯同艄 〔舸〕 オホフネ

㊞字 哥 大船為舸 小船為艇 又 歌 居何切 義同 〔船〕 ウミブネ ㊞字 海中大船 今市舶也

㊞和 ツクノフネ 漢語抄云 都具能布祢 注同 ㊞古 エビスブネ 蠻夷汎海曰舟トト 通俗文 晋曰舟トト

〔舳〕 ㊞字 船後持舵處 ㊞詳 ヘサキ 宥 直祐切 舟首也 〔舩〕 ㊞字 船 又邊 〔舩〕 エリ ㊞字 又 衣領曰舟ト 又姓 〔艒〕 ㊞和 正船木也 字之作舵和語多伊之今按舟人呼挾杪為舵

舩 フネユク 桓 北潘切 船運

艕 フネユク 搆 船字 先 俗

舡 キ 支 同 艭

舭 カ 哥 同 舸

般 カフ 合 五合切 船皃

舩 テイ 齊 與 舭 同

舨 ハン フネ 咸 咸切 舟也

𦨴 テイ 同 王

㊄

舴 サク コブネ 陌 陟格切 舴艋 小舟也

舨 ハン フネ 潸 補綰切 艑舟也

舸 コウ 侯 古 侯 同

艇 舟名

舵 タ カヂ 哥 徒荷切 正船木也

舸 カ フネ 哥 各可切 船也

舶 ハク ヲホフネ 陌 補格切 大船

舳 チク トモ 屋 音逐 舳艫也

舲 レイ フナヤカタ 青 同 艋小船屋也

舩 テイ イクサブネ 霽 丁計切 艦 戰船也

舷 ケン フナバタ 先 胡田切 船舷

船 セン フネ 先 市專切 舟船也

艴 ホツ オホブネ 没 扶忽切 大船也

艞 テイ フネハシル 敬 丁命切 舟行也

舶 音未詳 宋三朝政要 嘉祐九年 如淮西造舶艇船 以備攻守

舸 カ フナヨソホヒ 禡 古訝切 具舟也

艒 ホク モク 沃 與 艒 同

舺 カフ フ子 狎 占狎切 艖舺舟 也 又 狎 何甲切 義同

舥 エン 阮 舥字之譌

舡 テイ 霽 同

艀 フ コブネ ヲブネ 虞 芳無切 艀艇船也

舵 タ タイレ 哥 同 舵

船 テウ フネ 蕭 丁聊切 呉船名

𦩍 エイ ミヅクヾル 敬 音詠 行水底也

舌 クワツ フ子ハシル 曷 音活 舟行

艐 ケン ワレ 銑 直莖切 天子自称 又作朕

船 カフ フ子コル 合 古合切 船動兒

舸 トウ フ子 東 徒紅切 舡舡也

㊅

師是也 六 舲 フ子
字 船皃 舸 字 舟
名 䑬 字 豪傳雅
｜｜舸舟也 拳 オホブ子
䑽 弋照切本作艞對䒀
｜｜江中大船 艜
字 古津字 艕 字
瑯邪代醉編ニ｜字舟
書所無而秋文首字舲
日呉興大｜｜ 七 艆
字 ｜｜艒海船 艃
字 又紙力紙切義
同 艇 字 釈名二
百石以上日｜｜増字
船小而長 艅 字
經典通用餘皇 ▲ 八
艆 字 支同艤
䑸 字 艃後｜｜本
艄 字 姣同櫂 艒
爾雅｜｜至也疏云古届字

艞 フ子 豪徒 刀切舟也
艜 真同 津
䑿 冬同 艭
艕 フ子 耕補耕切船｜｜
艐 コブ子 冬凛 㭬切小船
舡 フナバタ 乢 音乢紋也
䑵 モヤヒブ子 唐胡郎切方舟也兩舟相並為｜
艖 フ子 乆 五姑切船也
䑨 月音 義與
䑸 江 漢江切 呉船名
艇 敬同 艇
七
艆 ウミブ子 陽魯 堂切海船
䑺 ハシフ子 尤父尤切 小䑺也亦作䒀
艃 フ子 之力之切 艃｜｜舟名
艇 コブ子 迥音 挺小船
䑦 フナバシ 皓徂浩切天子船日｜
艅 フ子 魚弋諸切｜｜艎船名
艒 フ子 齊徒礼切船也 沁
䑸 フ子 冬音 逢船名
䑷 遇同 䑷
艞 豪同 艞
艘 冬與 艘同
艕 トリユミノヤ 尤音 射鳥箭也亦作艕
八
艐 フ子 真音 叶切舟行也
䑻 フ子 之渠之切｜艃舟名
䑳 フ子 陰 敗直孝 敗轉船也
艄 フ子 蕭音 彫舟也
䑾 カラフ子 霰七見切輕船
艒 フ子 沃音 月又沃 音目｜｜䑿船名
艋 コブ子 梗莫梗切 舴｜｜小舟也
艗 フナハシル 葉蘇
艙
䑸 侯側 䑸 ソウ 構切舟名
艐 フ子 遇同 ゲキ 艦
艌 フ子 㮚奴 店切｜｜船
艁 フ子 歌乃 何切船名
艊 フ子 東古文 朕字
艍 フ子 真古文 津字
艘 チン 覆廣 與朕同
九
䑢 フチコグ 末蒲 貴切運船也
艘 スハル 東祖公切 船著 不行又尤 音届
字 艦｜｜舟名
字 ｜艗 舡也 九 艐
字 又三｜｜国名又イタ

シブ子 荆人呼渡津艓至
為｜｜丹菴匀宝説
艕 フ子ハシル 字 又
舟行 艕 補 䙄魚
及切音集匀舟行
也 艓 字 ｜艖舟
名 十 艖 字
舟也方言船首謂之
｜首郭璞日鷁鳥也
今江東貴人船前作
青雀是其像也故名
舟為｜｜車 亦作鷁
艗 ウミブ子 字 艆
｜海船也 艖
艣｜｜舟名 十一 艛
字 艤｜舟名 艚
直 ｜｜艦小船也 艟
スサブ子 海 ｜艫戰
船也 艢 フ子 字
舟名 艄 補 虞芳

艗 ホ 嚴扶嚴切 行舟具也
䑺 クハウ 陽音皇 呉舟名
艄 フナマク 尤以周切 船帷也
艕 フチハシル 屑音 別舟行也
艓 フ子 青
艗 コブ子 銑歩殄 切船小也
艓 ケイ フ子 霽口 計切舟也
艒 有尺九切船名
艕 フ子 屋房 六切舟也
艘 豪蘇 刀切
艓 フ子 協切小舟
艒 薛同 艒
艓 ツリブ子 沒陀骨 切艓｜｜釣船
艦 フ子 檻
艖 フ子 斬切船名
艓 フ子 虞
艗 雲俱切艪
艓 オホブ子 屋方六 切｜｜稍大船
艑 巖同 颿
艖 ウ子 蒸床升 切稲田畦也
艚 ワタリ 真子親 切渡水也
艛 同上 古文
艓 鷊古詣切 具舟也
艙 フ子 有余九切舟名
艕 ヲクル 震羊晋 切方言寄物為 ｜又證與媵同送女嫁也
十
艗 ハヤシ 蕭知驕 切早也且也
艓 オホブ子 合音 榻大船也
艗 ゲキ 錫魚狄 切舟頭有｜首
艗 フ子 有音 鄒船也
艖 ガイ フ子 灰音 凱船也
艗 フ子 鹽居 僉切舟也
艓 冬同 艓
艖 コブ子 麻楚加 切小船也 多二
艎 歌 哳
艄 有同 艄
艕 フ子 宥補曠 切｜｜人習水
艓 霽戸礼切 以安重船
艕 フ子 侯古侯 切｜｜艑船名
艄 フ子 藥如 灼切船名
艅 タウ
艚 フ子 豪他 刀切舟名
艘 フ子 尤 疏鳩切船之總 名又豪蘇 曹切義同
艇 コブ子 迥徒頂 切小船也
士
艛 オホブ子 侯 力侯切舟
艚 サウ コブ子 豪昨 糟切小船
艓 フ子ノアヤカシ 霽七 倒切舟危也
艜 ヒラタブ子 泰丁 大切艇船也
艓 フ子 屋 刀 木切舟名
艓
六十三
六十四

無切匂會丨艇船也
二十 〔艓 フ子ハシル 字 [薛]薮列切船行
〔艟 字 釈名外狭而長
日艨丨丨注以衝突敵
船 小 東徒東切或作
舡又[絳]大絳切短船
名 三十 〔艪 字 [陽]同
䑿 四十 〔艘 詳 [暮]胡
誤切義同 〔艨 字
又[送]蒙弄切義同 古
丨艟亦曰蒙衝集匀
通作蒙 〔艦 字 [敢]
イクサフ子 胡覧切戦船
四方施板以禦矢者
〔艕 字 按此物其
形似艕故以艕名今
去肉从舟非義矣 六十
〔艫 ヘ 字 李斐曰丨船頭刺櫂處又舟名 補 トモ [魚]力居切集匀云船尾 七十 〔艣 字 合木船
〔艨 コブ子 字 [鍾]盧容切小船上安蓋者 八十 〔艨 字 艕丨丨舟名 四十 〔艥 ヤカタブ子 五 丨艦有屋舟

[眞]蔣鄰切古文津字 艜 ツリブ子 [屋]思六切艒丨丨船名 艑 フナニヲホし [宥]冨船載多也 艕 コブ子 ハシフ子 [覃]蒲故切艇短而深也 艒

エダフ子 ハシフ子 習子船也 [緝]音 艣 スヽム [尤]思由切進也 艚 [皓]同 艚 艘 カチ [養]即兩切檝屬 艕 [豪]牛刀切船接頭木 艩 フ子 [之]

艛船名 渠之切丨 艠 [登]徒能切国名 艂 [江]薄紅切船皃 艞 コブ子 [篠]尼了切小船皃又舟名 艎 [哈]都台切船也

艤 フ子 列切舟也 艟 [冬]尺庸切注見艨字 艐 オホブ子 [末]布末切大船 艛 フ子 [蕭]音遼船也 艜 フチノカザリ [元]甫元

艥 [屑]危切舟也 艢 [尾]浮鬼切艒丨也 艕 モヤヒフ子 [宕]補曠切並舟也 艦 カヂ [蕭]如招切楫也 艕 ハバキ [登]同

艣 能切行丨也 艄 [先]隻然切見海篇亦作艑 艏 [屋]同 艒 艘 [元]切丨艨 艜 オホウ子 [虞]都又阪女教切義同 艔 イカタ [庚]胡盲切筏也又[唐]與艎同

艗 ヲホブ子 [笑]弋笑切江中大船 艥 フ子 [月]其月切丨頭船也 艌 [合]艒字之譌 艍 フナゾコノアナ [恩]徂悶切船底孔

艤 フナヨツホヒ [紙]魚倚切整舟向岸也 艣 [姥]音魯所以進船者 艢 フナイタ フナダナ [陽]疾良切船傍板也 艢 イクサフ子 [蕭]丁浪切丨戦 オホフ子 [薛]許竭切丨艒大船

艍 [曷]同答切義見艍字注 艌 [青]同 艓 [冬]同 艘 フ子 [山]千山切舟名 艗

〔良 カレフ。ソカサ。ヤ。フカシ。ソカ 小 徐曰甚也廣匀賢也首也長也又論語温丨注不犯物謂之丨又儀礼注婦人称夫
日丨又周礼丨車散軍注疏精作為切則曰丨又丨人少久頻久也 三 日丨略也声転之轉又漢
書祭遵傳丨夜注丨猶甚也又荘子往視其丨注基也又地名左注丨呉地亦姓 字 一コトニ。又[漾]力
伏切古詩丨上無磐石
固古文丨有以也
〔艱 ヒラシハリ 小 尒
雅釈器云 輿革前謂
之丨謂輿前以革為
飾籀文作囏周礼遺
人以恤艱之丨阨亦
作囏又[眞]ケハし 泉巾
切集匀険也一讀[眞]
居銀切 ▲ 色部
〔色 小 説文顔氣
也徐曰顔丨人之儀
節也詩載丨載笑傳
丨温潤也又采丨也
五行之理相生為正
丨相克為間丨正丨

〔艮 トバ一ハ。カギル。モトル。ウシトラ。 字 止也限也狠也説文狠戻不進之意又卦名 〔良

艥 [緝]與 楫同 艖 [歌]同 艖 艛 省文 艕 [?]同 字 艕 [豪]同 艕 十四 艫 フ子 [齊]音齊舟也 艧 フ子 [藥]於縛切

山海經難山下多丨説文美舟又[蒸]ガザリフ子 烏縛切飾舟也 艨 イクサブ子 [東]莫公切丨艟戦船也 艦 ヤカタブ子 [陷]音檻板屋舟也 艓 ナガ キ フ子 [模]同

[屑]文飾切長艇 艒 ロホソ ログヒ [齊]前西切艕丨用以承艕者 十五 艨 [東]同 艤 [?]同 十七 艒 ツリブ子 [德]莫北切丨艇釣艇也 艙 [模]同

[咸]士咸切大船 艫 [歌]同 十六 艫 トモ [模]力胡切在船後者 艛 [青]同 艕 サヽブ子 以竹葉丨舟也 艙 オホブ子

[刪]音礼大舟也 十四 艞 [青]同 艫 艪 龍舟名 艒 フ子 [青]力丁切舟丨也 十八 艘 フ子 [江]所江切船丨也 廿一 艣 オホブ子

ハバム。ナヤム。 顔切恨艱難之 [刪]居閑切 艱 同上

艮部

艮 コン カタシ [恨]古恨切根堅也
良 ラウ ヨシ [陽]力張切丨義也美也
[illegible] ハジメ。コレラヘル [代]洛代切始也設食也
艱

青赤黄白黑也間色緑紅碧紫流黄也又色慾論語戒之在色詩序疏云女有美色男子悦之故經傳之文通謂女人為色又周礼古人云大夫占色注云色兆氣也又哀六年公羊傳色然而駭注色然驚駭見
字 采色凡物華艶可悦目者皆采色又菜色飢而食菜則色病故曰菜色礼王制雖有凶旱水溢民無菜色
五 䒘 アケボノ
字 又[隊]傍佩切將䁆之色
廿 䒘 䒘
鏡色艶無色也 五

色部

色 ショク イロドリ イロヘル イロ 采色也又人顔容也 [職]師力切
四 㒨 ケイ キバム 奚切黄病色 [齊]許
五 䒘 アウ [深]於丈切 氣流見
艴 ホツ イカル [沒]蒲沒切不悦兒
䒘 ハツ ウスキイロ [末]普活切 色艴色不深也
艴 ハツ [末]莫撥切 注見上
䒘 [禡]白駕切
色不盛也
皅 ハク [陌]普白切 見金鏡
皰 ハウ [效]皰字之譌
六 艵 ヘイ ハナダイロ [青]普經切普冷二切縹色
九 䒘 ホツ [沒]同 艴俗
䒘 ケキ [錫]乞歷切 與艴同
䒘 レン [真]同 皷
䒘 ハウ [養]同 䒘
䒘 コン [鹽]同 艶
䒘 ケイ [齊]普雞切 與䒘同
䒘 カン [刪]與顔 音義同
䒘 ハウ [咸] 䒘
䒘 カン [刪]與顔同又姓
廿 䒘 ケイ [齊]同 䒘
䒘 ハウ [養]普朗切 色䒘無色
䒘 ハウ [養]莫朗切 䒘色
䒘 ヘイ [徑]亡定切
字之譌 或作䒘
艶 エン [豔]羊念切 俗豔字也
䒘 ア アザレル [禡]烏化切色敗 又[馬]烏寡切義同
䒘 アウ イロワルシ [講]烏項切色深惡兒
䒘 ノウ [沓]思沓切 䒘色
䒘 クン フスボル [問]許運切物被熏色也
䒘 ボウ [宥]毋亘切 義見䒘字下
䒘 ホウ 同上
艶 エン 䒘
神不爽也又[嚁]イロワルシ 七鄧切 艶色 色惡也
[豔]與豔同

已上六畫上參

增續大廣益會玉篇大全卷六上

今田