

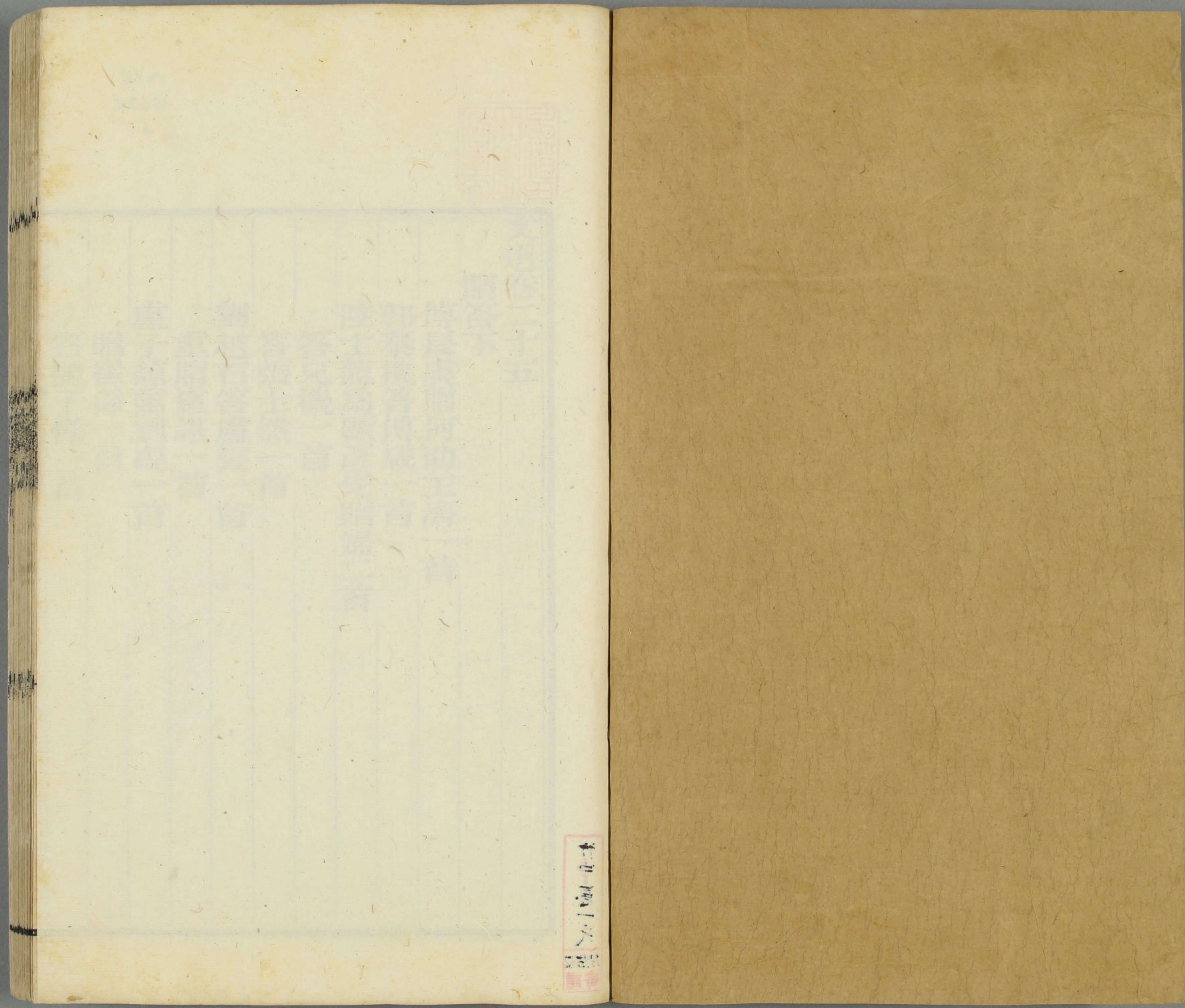

~ 16
4034
5





卷之六

八16
4034
5



文選卷二十五

贈答下

傅長虞贈何劭王濟一首

郭泰機答傅咸一首

陸士龍為顧彥先贈婦二首

答兄機一首

答張士然一首

劉越石答盧湛一首

重贈盧湛一首

盧子諒贈劉琨一首

贈崔溫一首

答魏子悌一首

後石胡
毛氏

< 96-106 >

竹中惠一氏
1995.12
寄贈

謝宣遠答靈運一首

於安城答靈運一首

謝惠連西陵遇風獻康樂一首

謝靈運還舊園作見顏范二中書一首

登臨海嶠與從弟惠連一首

酬從弟惠連一首

顏延年贈王太常一首

夏夜呈從兄散騎車長沙一首

直東宮答鄭尚書一首

和謝監靈運一首

王僧達答顏延年一首

謝玄暉郡內高齋閑坐答呂法曹一首

在郡卧病呈沈尚書一首

暫使下都夜發新林至京邑贈西府同僚一首

酬王晉安一首

陸韓卿奉答內兄希叔一首

范彥龍贈張徐州一首

古意贈王中書詩一首

任彥昇贈郭桐廬一首

行旅上

潘安仁河陽縣作一首

在懷縣作二首

潘正叔迎大駕一首

陸士衡赴洛二首

赴洛道中作二首

為吳王郎中時從梁陳作一首

陶淵明始作鎮軍參軍經曲阿作一首

辛丑歲七月赴駕還江陵夜行塗口作一首

謝靈運初發都一首

過始寧墅一首

富春渚一首

七里瀨一首

發江中孤嶼一首

初去郡一首

初發石首城一首

道路憶山中一首

入彭蠡湖口一首

入華子岡是麻源第三谷一首

贈答下

贈何劭王濟一首

傅長虞王隱晉書曰傅咸字長虞北地泥陽人也舉孝廉拜太子洗馬後為司隸校尉薨

朗陵公何敬祖咸之從內兄臧榮緒晉書曰何劭襲封朗陵郡公國子祭酒王武子咸從

姑之外孫也王隱晉書曰王濟為國子祭酒竝以明德見重於世咸親之重之尚書曰先王既勤用

明德漢書曰霍光以張安世篤行光親重之情猶同生義則師友左氏傳曰鄭罕駟豐同生孫卿子曰人必將求賢師而事之擇良友而友之何

公既登侍中武子俄而亦作臧榮緒晉書曰何劭為散騎常侍遷侍中傅暢晉諸公讚曰王濟左遷國子祭酒數年入為侍中二賢

相得甚歡咸亦慶之漢書曰灌夫竇嬰兩人相得歡甚無厭然自恨闕劣雖願其繾綣而從

之末由左氏傳臧昭伯曰繾綣從公無通內外毛詩傳曰遡洞從之歷試無效且有家艱尚書曰歷試諸難毛詩莫曰未堪家多難余又集

于賦詩申懷以貽之云爾著頌篇曰懷抱也薛君韓詩章句曰云詞也日月光太清列宿曜紫

三

微 鶡冠子曰上及太清下及太靈春秋合誠圖曰北辰其星七在紫微之中也 **赫赫大晉朝** **明闕皇闕** 左氏傳子囊曰赫

毛詩曰明明在下赫赫在上張衡 **吾兄既鳳翔** **王子亦龍飛** 吳質答文帝牋曰曹烈

陳公誅曰穆穆皇闕公寔有之 **雙鸞遊蘭渚** **二離揚清暉** 鸞離喻王何也蘭渚喻中書也王逸楚詞

鳳翔實其分也 **攜手升玉階** **竝坐侍丹帷** 毛詩曰攜手同行西都賓曰玉階彤庭

拂光耀明臣瓊曰長 **金瑞綴惠文** **煌煌發令姿** 董巴與服志曰侍中冠弁大冠加金瑞附蟬為

離靈鳥也二離日月也 **斯榮非攸庶** **繼絕情所希** 賈逵國語注曰庶冀 **豈不企高蹤** **麟**

賦曰丹帷 **所著也服虔通** **斯榮非攸庶** **繼絕情所希** 賈逵國語注曰庶冀 **豈不企高蹤** **麟**

疎以四張 **趾邈難追** 司馬彪莊子注曰企望也蔡邕袁陽碑曰邈 **臨川靡芳餌** **何為空守坻**

俗文耳珠曰瑞 **芳餌以喻令德也歸田賦曰徒臨川以羨魚吳越春秋大夫種曰深川之魚死於芳餌 **槁葉待****

風飄逝 **將與君違** 槁葉自喻也毛詩曰擗兮擗兮風其吹女鄭玄曰木葉 **違君能無**

戀口素當言歸 韓詩曰何為素餐素者質人但有質朴無治民之材名曰素餐口祿者頗

歸身蓬華廬 **樂道以忘飢** 劉向雅琴賦曰潛坐蓬廬之中禮記孔子曰儒有華門圭

進則無云補 **退則恤其私** 漢書諸葛豐曰臣誠願之獨恐未有云 **但願隆弘美**

王度日清夷 東觀漢記陳元上疏曰挾琅璈掩其弘美左氏傳石尹革曰祈

答傅咸一首 五言 **郭泰機** 傅咸集曰河南郭泰機寒素後門之士不知余無能為益以詩見激切

非復文辭所了故 **直戲以答其詩云**

皦皦白素絲 **織為寒女衣** 素絲喻德寒女喻賤也傅咸贈詩曰素絲豈不潔寒女難

寒女 **寒女雖妙巧** **不得秉杼機** 言不見用也傅咸贈詩曰貧寒猶手 **天寒知運速**

况復鴈南飛 言歲之方晏以喻年之將老也莊子曰天 **衣工秉刀尺** **棄我忽若**

遺 衣工喻傅咸也張衡鶉賦曰飛鋒曜景 **人不取諸身世士焉所希** 言凡人皆

秉尺持刀毛詩曰將安將樂棄我如遺 **况復已朝餐** **曷由知我飢** 言已朝餐而忘我飢

及物取之於身故世間之士安可 **為顧彥先贈婦二首** 五言 集亦云為彥先然此二

冀而相薦平周易曰近取諸身 **陸士龍**

悠悠君行邁 **煒煒妾獨止** 毛詩曰悠悠南行又曰行 **山河安可踰** **永路隔**

邁驛驛又曰獨行煒煒

萬里京室多妖冶，粲粲都人子。上林賦曰：妖冶閑都。毛詩曰：西人之子，粲粲衣服。又曰：彼都人士，鄭玄儀禮注曰：女子者，女子也。

別於雅步擢纖腰，巧笑發皓齒。雅閑雅謂妖麗也。許慎淮南子曰：擢引也。毛詩曰：巧笑倩兮，楚辭曰：美人皓齒，嫵以姱。佳麗

良可美，衰賤焉足紀。戰國策司馬喜曰：趙佳麗之所出，高誘曰：遠蒙眷顧，言街

恩非望始。毛詩曰：眷言顧之，鄭玄曰：顧念也。左氏傳鄭伯曰：非所

浮海難為水，遊林難為觀。容色也。孟子曰：觀海者難為水。容色貴及時朝

華忌日晏，皎皎彼妹子，灼灼懷春粲。古詩曰：盈盈樓上女，皎皎當牕

西北角，魏故宮人皆在中，崔豹古今注曰：魏文帝宮人尚衣能

歌舞，一時冠絕，孫盛晉陽秋傳降議曰：其總章伎，即古之女樂。

腕，毛詩曰：吹笙鼓簧，神女賦曰：朱脣的其若丹，禮

若飛燕，秋如迴雪，徘徊相俦，警若雷伐，韓康

伯周易注曰：揮散也。封禪書曰：雲布霧散。

華容溢藻幄，哀響入雲漢。洛神賦曰：華容

古詩曰：不惜歌者苦，但傷知音稀。孔安國論語注

曰：稀少也。希與稀通，釋名曰：稱人之美曰讚也。

棄置北辰星，問此玄龍煥。北辰言不移也。

玄龍喻美女也。言棄彼北辰之心，而問此玄龍之色，譏好色而不好德。陸雲代彥先贈婦詩曰：何

於后也。龍色多，時暮復何言。華落理必賤。毛詩序曰：華落

玄故取以喻。

答兄機一首 五言

陸士龍 士衡前為太子洗馬，時贈別士龍今答之。

悠遠途可極，別促怨會長。機贈詩曰：行矣怨路長，怒焉傷別促。鄭玄禮記

行邁興言在臨觴。機詩曰：指塗悲有餘，臨觴歡不南津有絕濟，北渚無河梁。

言己心有絕濟，而可旋機行，無河梁而可涉也。韋昭漢書注曰：直渡為絕，爾雅曰：神

往同逝，感形留悲參商。言已形雖留而神實往，故曰神往同逝。言之感形留悲，參商之

后帝不滅，遷闕伯于商，巨主辰商人，是因故辰為商。星遷竇沈于大夏，主參唐人是因其季世日

唐叔虞故參為晉。星法言曰：吾不覩參辰之相比也。向曰：竟神隨兄往而形留此，如參辰之不

相見也。商衡軌若殊迹，牽牛非服箱。機詩曰：安得同攜手，契闊成駢服。故答云：衡軌

牽牛不以服箱。濟曰：衡軌也。軌車後木也。牽牛星也。箱亦車也。兄弟相依

當如衡軌而今殊迹，牽牛有名不堪服車，亦猶有兄弟之名而不得同聚。

答張士然 五言

五

陸士龍

行邁越長川飄飄冒風塵通波激枉渚悲風薄巨榛新序孔子張曰臣

植出行蒙霧犯風塵鄭玄考工記注曰冒蒙也西都賓曰與海通波楚辭曰朝發枉渚又脩路

無窮迹并邑自相循周禮曰九夫為井四井為邑廣雅曰

良隣謝承後漢書曰黃琬拜豫州刺史威邁百城禮記曰廣谷大川異制民生其間異俗論語

謂吳漢之隣歡舊難假合風土豈虛親感念桑梓域髮髯眼中人毛詩

日夜遠眷眷懷苦辛韓詩曰行邁靡靡毛萇曰靡靡行貌也

答盧諶

劉越石

琨頓首損書及詩備辛酸之苦言暢經通之遠旨張平子書曰酸者不能

策曰天地之常執玩反覆不能釋手玩猶愛慨然以悲歡然以喜昔在少

壯未嘗檢括蒼頡篇曰檢法度也薛君遠慕老莊之齊物近嘉阮生之放曠

老莊老聃莊周也阮生嗣宗也莊子有齊物論臧榮怪厚薄何從而生哀樂何由而

至列子曰身非愛之所能厚身亦非輕之所能薄愛之或不厚輕之或不薄此似反也自厚自薄或

信性者必安危則謂都邑所信不信自頃輒張困於逆亂輒張驚懼之貌也楊雄國三老

負侏古字通國破家亡親友彫殘崔鴻前趙錄曰劉聰僭即位于平陽又曰聰遣從弟曜

杖行吟則百憂俱至禮記曰公叔禺人遇負杖者楚辭曰塊然獨坐則哀憤

兩集淮南子曰卓然時復相與舉觴對膝破涕為笑排終身之積慘求

數刻之暫歡刻漏也說文曰以銅盆譬由疾疢彌年而欲一丸銷之其可

得乎毛萇詩傳夫才生於世世實須才蘇武答李陵書曰每念足和氏之璧

焉得獨曜於郢握夜光之珠何得專玩於隋掌淮南子曰隋侯之珠和氏

天下之寶當於天下其之孫卿子曰和氏之璧為天下之寶史但分析之日

不能不悵恨耳然後知聃周之為虛誕嗣宗之為妄作也孔安國尚

欺昔駮驥倚軒於吳坂長鳴於良樂知與不知也戰國策楚各謂春申君曰昔駮驥駕鹽車上吳坂遷延負轅而不能進遭伯樂仰而鳴之知伯樂知已也今僕屈厄日久君獨無意使僕為君長鳴乎思玄賦曰馬倚軒而徘徊鄭玄考工記注曰駮驥也古今地名曰吳零坂在吳城之北今謂之吳坂良王良也王良無遇驥之事因伯樂而言百里奚愚於虞而智於秦遇與

不遇也漢書韓信謂廣武君曰僕聞百里奚居虞而虞囚之秦而秦伯非愚於虞而智於秦遇與不遇也矣勗之而已傳曰勗勉也不復屬意於文二十餘年矣鄭玄周禮注曰屬綴也久

廢則無次想必欲其一反故稱指送一篇稱旨稱其意旨也適足以彰來

詩之益美耳毛詩傳曰崑頓首頓首久罹厄運故述喪也

厄運初遭陽爻在六言晉之遇災也毛詩傳曰遭成也陽爻在六謂乾象棟傾

坤儀舟覆將厭焉戰國策或謂公叔曰塞漏舟而輕陽侯之波則舟覆矣橫厲糾紛

羣妖競逐言劉聰之構逆也橫厲從橫猛厲也糾紛亂貌也楚辭曰火燎神州洪流

華域火燎洪流以喻亂也尚書曰若火之燎于原河圖括地象曰彼黍離離彼稷育育

苗毛詩曰彼黍離離彼稷之苗毛詩傳曰育長也哀我皇晉痛心在目其一左氏傳曰相曰天地無心萬

物同塗無心謂無心愛育萬物即不仁也禍因莫驗福善則虛尚書曰天道逆有

全邑義無完都逆謂劉聰也英藥夏落毒卉冬敷英藥以喻晉朝毒卉以比胡寇

配忠貞惡禽醜物以比讒佞也如彼龜玉韞積毀諸論語孔子曰虎兕出於柙龜玉毀於楨中是誰之

也也芻狗之談其最得乎其二老子曰天地不仁以萬物為芻狗聖人不仁以百姓為芻狗

老者不同彼美而此怨耳咨余軟弱弗克負荷漢書曰王尊之子伯為京兆尹軟弱不勝任左氏傳鄭

愆豐仍彰榮寵屢加孔安國尚書傳曰豐過也威之不建禍延凶播威之不

所敗而父母遇害也凶播珉自謂也言遭凶禍而遷播協韻補何切聲類曰播散也忠隕于國孝愆于家范曄後漢書世祖誡馬

帝詔曰陰興在家仁孝杜預左氏傳曰愆失也斯罪之積如彼山河言高深也毛詩斯豐之深終莫能

磨其三毛詩曰白圭郁穆舊姻媿婉新婚臧榮緒晉書曰媿妻即媿之從母也新婚

日觀爾新婚裹糧攜弱匍匐星奔左氏傳晉趙穿曰裹糧坐甲固敵是求毛未輟爾駕

已隳我門二族偕覆三孽竝根王隱晉書曰劉聰圍晉陽令狐泥以千餘人為鄉

現父母年老不堪牽馬步擔不免為泥所害何法盛晉錄曰劉粲悉害謀父母三孽謂現之兄子

也張晏漢書曰孺子為孽一曰謂劉聰劉曜劉粲也班固漢書曰三孽之起本根既朽音義曰孽

也

也

也

也

也

也

也

也

也

也

也

也

也

也

也

也

也

也

也

木斬而復特生喻魏齊韓滅而復更生也
何休公羊傳注曰孽猶對之孽生者也
也王隱晉書曰琨遣兄子演領兖州石勒圍於三臺突圍
得免後演治稟上遂不守兄少子及演妻息盡為所虜也
以喻諶宋玉笛賦曰倚篠異
幹王逸楚辭注曰伴侶也
綠葉繁縟柔條脩罕
說文曰縟繁采飾也柔
玉笛賦曰罕節簡枝

長慙舊孤永負冤魂
其四結上二句也舊孤
謂三孽也冤魂謂二族

亭亭孤幹獨生無伴
孤幹孤
生之竹

朝採爾
實夕捋爾竿
字林曰竿木挺
也協韻公且切竿翠豐尋逸珠盈椀
豐尋言節長盈尋也說文曰豐
珠即以喻德也逸謂過
於眾類盈椀言多也
寔消我憂憂急用緩逝將去乎庭虛情滿
其五去謂
所也逝將已見上文
白虎通曰哀痛憤滿
虛滿伊何蘭桂移植茂彼春林瘁此秋棘
春林以喻匹磾
秋棘琨自喻也

有鳥翻飛不遑休息
鳥謂鳳以喻諶也毛詩曰
鳳皇之性非梧桐不棲非竹實
不食括地圖曰鳳皇食竹實
擊允彼桃蟲翻飛惟鳥
匪桐不棲匪竹不食
詩箋曰

輟職
其六毛詩曰我之懷
矣又曰敬之敬之
音以賞奏味以殊珍
呂氏春秋曰鍾期死而伯牙乃破琴絕
絃以為世無復賞音者也淮南子曰珍
其味人之
文以明言言以暢神
左氏傳仲尼曰志有之言以足志文以足言家語凡
所美也
子之往四美不臻
毛詩曰之子于征
四美音味文言之也
澄醪覆觴絲竹生塵
謂音味也淮南子
記曰絲竹
樂之器也
素卷莫啟幄無談賓
謂文
言也
既孤我德又闕我鄰
其七
光光段生

我之敬之廢歡
我之敬之廢歡
我之敬之廢歡

我之敬之廢歡
我之敬之廢歡
我之敬之廢歡

我之敬之廢歡
我之敬之廢歡
我之敬之廢歡

我之敬之廢歡
我之敬之廢歡
我之敬之廢歡

我之敬之廢歡
我之敬之廢歡
我之敬之廢歡

我之敬之廢歡
我之敬之廢歡
我之敬之廢歡

我之敬之廢歡
我之敬之廢歡
我之敬之廢歡

我之敬之廢歡
我之敬之廢歡
我之敬之廢歡

我之敬之廢歡
我之敬之廢歡
我之敬之廢歡

我之敬之廢歡
我之敬之廢歡
我之敬之廢歡

我之敬之廢歡
我之敬之廢歡
我之敬之廢歡

我之敬之廢歡
我之敬之廢歡
我之敬之廢歡

我之敬之廢歡
我之敬之廢歡
我之敬之廢歡

我之敬之廢歡
我之敬之廢歡
我之敬之廢歡

我之敬之廢歡
我之敬之廢歡
我之敬之廢歡

我之敬之廢歡
我之敬之廢歡
我之敬之廢歡

我之敬之廢歡
我之敬之廢歡
我之敬之廢歡

我之敬之廢歡
我之敬之廢歡
我之敬之廢歡

我之敬之廢歡
我之敬之廢歡
我之敬之廢歡

我之敬之廢歡
我之敬之廢歡
我之敬之廢歡

我之敬之廢歡
我之敬之廢歡
我之敬之廢歡

我之敬之廢歡
我之敬之廢歡
我之敬之廢歡

我之敬之廢歡
我之敬之廢歡
我之敬之廢歡

我之敬之廢歡
我之敬之廢歡
我之敬之廢歡

我之敬之廢歡
我之敬之廢歡
我之敬之廢歡

我之敬之廢歡
我之敬之廢歡
我之敬之廢歡

我之敬之廢歡
我之敬之廢歡
我之敬之廢歡

我之敬之廢歡
我之敬之廢歡
我之敬之廢歡

我之敬之廢歡
我之敬之廢歡
我之敬之廢歡

我之敬之廢歡
我之敬之廢歡
我之敬之廢歡

我之敬之廢歡
我之敬之廢歡
我之敬之廢歡

我之敬之廢歡
我之敬之廢歡
我之敬之廢歡

我之敬之廢歡
我之敬之廢歡
我之敬之廢歡

我之敬之廢歡
我之敬之廢歡
我之敬之廢歡

我之敬之廢歡
我之敬之廢歡
我之敬之廢歡

出幽遷喬
臧榮緒晉書曰鮮卑段匹磾自號大將軍楊維侍中箴曰光常伯毛詩
曰出自幽谷遷于喬木范曄後漢書順帝詔曰楊倫出幽升喬寵以蕃傳
履信武烈文昭
閑居賦曰資忠履信以進德漢武帝贈故朱崖太守董廣詔將者武功烈
駢輿馬翹翹
孟子曰夫招大夫以於左氏傳陳敬仲曰詩曰翹翹車乘招我以弓
杜預云逸詩也翹翹遠也毛詩曰駢駢角弓毛萇曰駢駢調利也乃奮長
縻是轡是鑣
廣雅曰縻索也說文曰鑣馬勒傍鐵也
何以贈子竭心公朝
毛詩曰何以贈之鸚鵡賦
求親親表曰執政
不廢於公朝也
何以敘懷引領長謠
其八左氏傳云穆叔謂晉
侯曰引領西望曰庶幾乎

重贈盧湛一首
臧榮緒晉書曰琨詩託意非常
想張陳以激諶素無奇略以常詞酬琨

劉越石

握中有懸璧本自荆山璆
懸璧懸黎以為璧以喻諶也琴操卞和歌曰攸攸沂水經
荆山兮穴山采玉難為功兮孔安國尚書傳曰璆玉也

惟彼太公望昔在渭濱叟
史記曰太公望以漁釣好周西伯將出獵果遇太公于渭
之陽六韜曰文王卜田史編為十田于渭之陽將大得非

龍非虜非熊非龍非熊非得公侯天遺汝師文王齋戒三日田
于渭陽卒見呂尚坐茅以漁答賓戲曰周望兆動於渭濱鄧生何感激千里來相求

東觀漢記曰鄧禹字仲華南陽人也更始既至雒陽以世祖為大司馬使安集河北禹聞之自南
陽發北徑渡河追至鄴謁上見之甚驩謂曰我得拜除長吏生遠來寧欲仕耶禹曰不願也趙岐

孟子章指曰千載聞之猶
有感激周易曰同氣相求
白登幸曲逆鴻門賴留侯
漢書曰陳平從高帝擊韓信至
平城為匈奴所圍七日不食用

白登幸曲逆鴻門賴留侯
漢書曰陳平從高帝擊韓信至
平城為匈奴所圍七日不食用

白登幸曲逆鴻門賴留侯
漢書曰陳平從高帝擊韓信至
平城為匈奴所圍七日不食用

白登幸曲逆鴻門賴留侯
漢書曰陳平從高帝擊韓信至
平城為匈奴所圍七日不食用

白登幸曲逆鴻門賴留侯
漢書曰陳平從高帝擊韓信至
平城為匈奴所圍七日不食用

白登幸曲逆鴻門賴留侯
漢書曰陳平從高帝擊韓信至
平城為匈奴所圍七日不食用

白登幸曲逆鴻門賴留侯
漢書曰陳平從高帝擊韓信至
平城為匈奴所圍七日不食用

白登幸曲逆鴻門賴留侯
漢書曰陳平從高帝擊韓信至
平城為匈奴所圍七日不食用

白登幸曲逆鴻門賴留侯
漢書曰陳平從高帝擊韓信至
平城為匈奴所圍七日不食用

白登幸曲逆鴻門賴留侯
漢書曰陳平從高帝擊韓信至
平城為匈奴所圍七日不食用

白登幸曲逆鴻門賴留侯
漢書曰陳平從高帝擊韓信至
平城為匈奴所圍七日不食用

白登幸曲逆鴻門賴留侯
漢書曰陳平從高帝擊韓信至
平城為匈奴所圍七日不食用

白登幸曲逆鴻門賴留侯
漢書曰陳平從高帝擊韓信至
平城為匈奴所圍七日不食用

白登幸曲逆鴻門賴留侯
漢書曰陳平從高帝擊韓信至
平城為匈奴所圍七日不食用

白登幸曲逆鴻門賴留侯
漢書曰陳平從高帝擊韓信至
平城為匈奴所圍七日不食用

重耳 圍高帝於白登七日如瀟曰平城旁高之地若丘陵者也留侯已見謝惠連張子房詩

任五賢小白相射鉤 左氏傳曰晉公子重耳之及於難也遂奔狄從者狐偃趙衰顛頤

荀臣曰季也此五人賢而有大功也左氏傳寺人披謂晉侯曰齊

荀能隆二伯安問黨 桓公置射鉤而使管仲相杜預曰乾時之役管仲射桓公中鉤

與讐 謂五賢讐謂射鉤也 **中夜撫枕歎想與數子游** 數子謂太公已下也言數

想之而 其游 **吾衰久矣夫何其不夢周** 論語曰甚矣吾衰也久矣吾不復夢見周公

誰云聖達節知命 故不憂 **宣尼悲獲麟西狩涕孔丘** 公羊傳曰哀公十四年春西狩獲麟何以書記異也

功業未及建夕陽忽西流 孔子云 **朱實** 孔子曰孰謂來哉孰謂來哉反袂拭面涕泣沾袍

隕勁風繁英落素秋 劉楨與臨淄侯 **狹路傾華蓋駟摧雙軌** 劉歆遂初

何意百鍊剛化為繞指柔 應劭漢書注曰說者以 **贈劉琨一首并書** 四言

盧子諒

蓋於帝側說 **文曰轉轅也** 蓋於帝側說 **文曰轉轅也**

故吏從事中郎盧諶死罪死罪 傅子曰漢武元光初郡國舉孝廉元封五年舉秀

安靜退 鬼谷子曰物有自然樂氏曰自然繼本 **在木闕不材之資處鴈乏善鳴**

之分 莊子曰於山中見大木枝葉茂盛伐木者止其傍而不取也問其故曰無所可用莊子曰

匠者時時不免饜賓 言在木闕不材故匠者時時在鴈乏善鳴故不免饜賓也

嘗自思惟因緣運會得蒙接事 宋衷保乾圖注曰五 **自奉清塵**

于今五稔 楚辭曰聞赤松之清塵然行必塵起不敢指斥尊者故假塵以言 **謨明之效**

不著候人之譏以彰 尚書曰允迪厥德謨明弼諧毛詩序曰侯 **大雅含弘量苞**

山藪 班固漢書贊曰大雅卓爾不羣河開獻王近之矣周易曰含弘 **加以待接彌優款**

眷逾昵與 去 **運籌之謀厠燕私之歡** 廣雅曰款誠也爾雅曰昵近也漢書高祖

眷逾昵與 去 **運籌之謀厠燕私之歡** 廣雅曰款誠也爾雅曰昵近也漢書高祖

眷逾昵與 去 **運籌之謀厠燕私之歡** 廣雅曰款誠也爾雅曰昵近也漢書高祖

眷逾昵與 去 **運籌之謀厠燕私之歡** 廣雅曰款誠也爾雅曰昵近也漢書高祖

曰諸父兄弟備言燕私綢繆之旨有同骨肉毛詩曰綢繆束薪綢繆纏絲也骨肉謂父子呂氏春秋曰父母之於子也子之於父母也此之謂骨肉之親

其為知己古人罔喻晏子春秋越石父曰士者申乎知己昔聶政殉嚴遂之顧荆軻慕燕

丹之義聶政已見別賦荆軻已見西征賦意氣之閒靡軀不悔謝承後漢書楊喬曰侯生為意氣別頸楚辭曰子胥諫而靡軀比干

忠而剖心說文曰靡爛也靡與糜古字通雖微達節謂之可庶達節已見上文然苟曰有情孰能不懷

毛萇詩傳故委身之日夷險以之委身猶委質也左氏傳孤突曰策名委質貳乃辟也夷險喻治亂也淮南子曰接徑歷遠直道夷險

杜預左氏傳注事與願違當忝外役願違適茲淹留廣雅曰違背也論衡曰王充以章曰已猶決竟也

和二年遂去左右收迹府朝益本同末異楊朱興哀始素終立墨翟羅州役淮南子曰楊子見達路而哭之為其可以南可以北墨子見練絲而泣之為可以黑高誘曰閱其別與化也

分乖之際咸可歎慨致感之途或迫乎茲鄭玄周禮注曰致猶會也廣雅曰迫急也

亦奚必臨路而後長號觀絲而後歔歔哉楚辭曰泣歔歔而沾衿存其死也是以仰惟先情俯覽今遇先謂謀父也感存

念亾觸物眷戀存其死也易曰書不盡言言不盡意周易繫辭然則書非

盡言之器言非盡意之具矣况言有不得至於盡意書有不得至

於盡言邪不勝猥懣謹貢詩一篇廣雅曰猥厭也王逸楚辭注曰懣憤也抑不足以揄揚弘

美亦以攄其所抱而已班固兩都賦序曰雍容揄揚著於後嗣弘美已見上文抱或為把若公肆大惠遂其

厚恩左氏傳王使富辛如晉曰伯父若肆大惠杜預曰肆展也廣雅曰遂竟也漢書劉向曰蒙漢厚恩錫以咳唾之音慰其違離

之意莊子孔子謂漁父曰三竊侍於下風幸聞咳唾之音也則所謂咸池酬於北里夜光報於魚目樂聲儀曰黃帝樂曰咸池史記曰紂使師涓作新淫聲北里之舞靡靡之樂雜書曰秦失金鏡魚目入珠鄭玄曰魚目亂真珠

謀之願也非所敢望也左氏傳鄭伯曰孤之願也非所敢望也謀死罪死罪潛哲惟皇紹熙有晉皇謂懷帝也毛詩曰潛哲

有來斯雍至止伊順熙興也非所敢望也振厥弛維光闡遠韻韋昭漢書注曰弛廢也蒼頡篇曰闡開也韻謂德音之和也

有來斯雍至止伊順毛詩曰有來雍雍至止肅肅三台摘朗四岳增峻具一漢書曰北斗魁下六星兩兩而比曰三能也

伊陟佐商山甫翼周尚書曰在太戊時則有若伊陟格于上帝毛詩曰肅肅王命仲山父

將之岳在天法三能台與能同也弘濟艱難對揚王休尚書王曰用敬保元子釗弘濟于

苟非異德曠世同也流言琨之德苟不異於昔賢雖復與之曠世若一流加其忠貞宣其徽猷其左氏傳

申以也班固議曰漢興以來曠世歷年廣雅曰曠遠也伊諶陋宗昔邁嘉惠爾雅曰邁遇也越絕書曰公

俱無猜貞也毛詩曰君子有徽猷爾雅曰邁遇也越絕書曰公

婚姻著以累世左氏傳呂相曰相好戮力同心申之以婚姻義等休戚好同興廢

孰云匪諧如樂之契其三左氏傳晉侯謂魏絳曰八年之中九合諸侯如王室喪師

私門播遷喪師謂劉聰所敗也左氏傳會于洮謀王室國語曰宣王既喪南國之師法言曰

遂中路阻顛阻顛謂諶父為仰悲先意俯思身愆其大鈞載運良辰遂

往鵬鳥賦曰大鈞播物孔安國尚書傳曰載行也莊子曰天瞻彼日月迅過俯仰詩

疇曩其五毛詩曰借曰未知蒼頡篇曰疇曩伊何逝者彌疎呂氏春秋曰死者温温

茶人慎終如初茶人謂琨也毛詩曰温温恭人惟德覽彼遺音慚此窮孤譬彼

樛木蔓葛以敷其六遺音謂諶父之言也窮孤謂自謂也爾雅曰慚憂也禮記曰慚孤獨

俾卞和質非荆璞薛君韓詩章句曰承受也謂受恩鄭玄周禮注曰俾等也眷同尤

良用乏驥馱其七左氏傳曰晉趙鞅納衛太子于戚將戰郵無懼承亦既篤眷亦

既親飾獎驚猥方駕駿珍方言曰凡相被飾亦曰獎禮記曰凶年乘馬廣雅曰驚駘

五臣其八五臣之從晉文猶諶之事劉氏無敢望同狐趙之立大功有志無覲狐趙有與

百罹言五臣何故敢與五臣契關逢於百罹毛詩曰死生契身經險阻足蹈幽遐言已

意氣使是節士言昔日以意氣而殞命皆非正道故尤而使之薛君韓詩章句曰尤非也

節情以體生感以情起言今乃知意氣節士之流趣舍罔要窮達斯已其

也呂氏春秋曰古之得道者窮亦由余片言秦人是憚史記秦繆公問內史廖曰孤聞

日殫效忠飛聲有漢金日磾已見西征賦思桓桓撫軍古賢作冠

將奈何也

余寡人之害

樂達志也道德於此則窮達一也

性趨舍不同喜怒不等趨猶向舍猶置也列子孔子曰脩一身任窮達所謂樂天知命之無憂者

言既感厚恩而吉凶惟命故云趨舍無所要求窮達任其所止也六韜太公謂武王曰夫人皆有

士節感厚恩而吉凶惟命故云趨舍無所要求窮達任其所止也六韜太公謂武王曰夫人皆有

也呂氏春秋曰古之得道者窮亦

樂達志也道德於此則窮達一也

將奈何也

余寡人之害

日殫效忠飛聲有漢

桓桓撫軍古賢作冠

將奈何也

余寡人之害

日殫效忠飛聲有漢

來收幽都濟厥塗炭其十一劉琨勸進表曰撫軍幽州刺史臣匹磾尚書曰勗哉夫子

塗炭既濟寇挫民阜周禮曰以阜人民謬其疲隸授之朝右朝右謂

實祇高明敢念所守其十二毛詩曰高明令終鄭玄曰有高明之譽相彼反哺

尚在翔禽毛詩曰相彼鳥矣猶求友聲小雅曰純黑而反哺者謂之鳥矣孰是人斯而忍斯心斯心謂謀父母見害

存亾緬成飛沈其十三韋昭國語注曰緬猶逸也長徽已纓逝將徒舉長徽已纓謂被匹磾所

于松標女蘿自喻松標謂瓊也毛詩曰為與女稟澤洪幹晞陽豐條楚辭曰夕晞余

豈不夙夜謂行多露其十四毛詩曰豈不夙夜謂行多露然絲絲女蘿施

收跡西踐銜哀東顧鄭玄毛詩箋曰迴首曰顧曷云塗遼曾不思步賈逵

形骸寄之深識其十六莊子曰申徒兀者也謂子產曰吾與夫子遊十有九年夫而未嘗

先民頤意潛山隱几毛詩曰先民有作爾雅曰頤養也莊子曰仰熙丹

崖俯澡綠水說文曰熙燥也無求於和自附眾美莊子曰古之治道者智與恬交相

慷慨遐蹤有愧高旨其十七言心慷慨慕古賢之遠爰造異論

肝膽楚越謂琨被謗也臧榮緒晉書曰琨人謂琨詩懷帝王夫志莊子仲尼謂常季曰惟同

大觀萬殊一轍同大觀謂琨也鵬冠子曰達人大觀乃見其符文子曰聖死生既齊

榮辱奚別列子楊朱曰生齊死齊賢愚貴賤處其玄根廓焉靡結其十八

夫差不記覺在勝齊以喻聰也史記曰吳王夫差不伐齊敗於艾陵句踐作伯祚

自會稽其十九以喻琨也史記曰句踐已平吳周元王使人賜句邈矣達度唯道是

鄭玄禮記注曰不見得魚亦忘厥餌餌猶筮也莊子曰筮者所以得魚也得魚也遺其

致之言至也

命論曰淵然深識

然深識

崖俯澡綠水

無不有也澹然無

極而眾美從之

肝膽楚越

大觀萬殊一轍

榮辱奚別

夫差不記覺在勝齊

自會稽

邈矣達度唯道是

鄭玄禮記注曰

致之言至也

杖謂現也形有未秦神無不暢何晏論語注曰秦自縱秦也漢書音義曰暢通也如川之流如淵之量毛詩曰如山之苞如川之流國語齊大夫子高適魯見孔子曰而今而後知秦山之為高海淵之為大也上弘棟隆下塞民望其二十周之吉不撓乎下也鄭玄禮記注曰塞滿也左氏傳師曠謂晉侯曰夫君神之主而民之望也

贈崔溫一首五言 集曰與溫大真崔道儒何法盛晉錄曰溫嶠字太真又曰崔悅字道儒

盧子諒

逍遙步城隅暇日聊游豫毛詩曰侯我於城隅暇日已見上文曹植蟬賦曰始游豫乎芳林北眺沙漠垂南

望舊京路說文曰漢北方流沙也曹子建白馬篇曰揚聲沙漠平陸引長流岡巒挺茂樹中原厲迅

颯山阿起雲霧屬疾貌也游子恒悲懷舉目增永慕漢書高祖曰遊子悲故鄉李陵書曰舉目言笑誰與為懽

古務楚辭曰伊思兮往古胡鄙多俠氣豈唯地所固爾雅曰胡北方也鄭玄周禮注曰都之勢也李牧鎮邊城荒夷懷南懼史記曰李牧者趙之北邊良將也常代居鴈門備匈奴來入李牧多為奇陣張左右翼擊之天破殺匈奴十餘萬騎單于奔走其後十餘歲匈奴不敢近趙邊城說文曰懷思念也

趙奢正疆場秦人折北

慮史記曰趙奢趙之田部吏也秦伐韓令趙奢將救之大敗秦軍秦軍解而走遂解閼與之圍而歸左氏傳曰疆場之患一彼一此羈旅及寬政委質與

時遇左氏傳齊侯使敬仲為卿辭曰羈旅之臣幸若獲宥及於寬政君之惠也又狐突曰策名委質貳乃辟也恨以驚蹇姿徒煩飛子御

擔忝位宰黔庶苟云免罪戾何暇收民譽左氏傳陳公子完曰免於罪戾亦既弛負

倪寬以殿黜終乃最眾賦漢書曰倪寬遷左內史時裁闊狹與民相假貸以租

人非所希短弱自有素鄭玄禮記注曰素猶故也何以敷斯辭惟以二子故二子謂

答魏子悌一首五言

盧子諒

崇臺非一榦珍裘非一腋慎子曰廊廟之材蓋非一木之枝狐白之裘非一狐之皮也治亂安危存亡榮辱之施非一人之力坤蒼曰腋在肘後

多士成大業羣賢濟弘績班固漢書贊曰高祖征伐定天下縉紳之徒聘其智辯並成大業遇蒙時來會聊

齊朝彥跡言富貴榮寵時之暫來也漢書蒯通曰時乎時不再來顧此腹背羽愧彼排虛翮韓詩外傳曰晉平公遊於河而

顧此腹背羽愧彼排虛翮

嘆曰安得賢士與之樂此也船人孟胥跪而對曰主君亦不好士耳何患無士乎公曰吾食客門
左千人右千人何謂不好士乎對曰夫鴻鵠一舉千里所恃者六翮耳背上之毛腹下之囊益一
把飛不為加高損一把飛不為加下今君之食客門左右各千人亦有六翮在其中矣將皆背上之毛腹下之囊耶
四岳謂劉琨也四岳已見上文論語孔曰益者三友友直友諒友多聞益矣傾蓋雖終朝大分邁疇咎
子曰益者三友友直友諒友多聞益矣傾蓋雖終朝大分邁疇咎如新傾蓋若故左
氏傳曰楚子文訓兵終朝而畢李固與賓卿書曰開廓大分綢繆恩信左氏傳羊斟曰疇咎之羊子為政
以赤俱涉晉昌艱若更飛狐厄王隱晉書曰惠帝以燉煌土界闊遠分立晉昌郡又曰
切所難斥言之故曰晉昌也晉中興書曰石勒攻樂平劉琨自代飛狐口奔安次也恩由契闊生義隨周旋積
重耳謂楚子曰晉楚治兵以與君周旋豈謂鄉曲譽謬充本州役行匹磾辟諶為幽州別駕故曰本州之
役已見乖離令我感悲欣使情惕毛萇詩傳曰惕以精神通匪曰形骸
上文楚辭曰眾人莫可與論道非精神之不通形骸已見上文妙詩申篤好清義貫幽蹟小雅曰
以酬荆文璧使理其璞得寶焉乃命曰和氏之璧也傳玄豫章行曰琅玕溢金匱文璧世所
無

答靈運一首 五言

謝宣遠

夕霽風氣涼閑房有餘清何敬祖雜詩曰閑房來清氣呂氏春秋曰冬不用翼清有餘也開軒滅華燭月露
皓已盈軒窗也蜀都賦曰高軒以臨山秦嘉贈婦詩曰飄飄帷帳熒熒華燭獨夜無物役寢者亦云靈是謂以已
為物忽獲愁霖唱懷勞奏所成靈運愁霖詩序云示從兄宣遠歎彼行旅艱深茲眷言情
魏文柳賦曰行旅仰而迴眷毛詩曰眷言顧之伊余雖寡慰殷憂暫為輕長門賦曰伊余懷之慢愚兮
酬嘉藻長揖愧吾生左氏傳智伯曰牽率老夫以至於此文賦曰嘉藻麗之彬彬漢書曰吾生明德惟允
於安城答靈運一首 五言 謝靈運贈宣遠序曰從兄宣遠義熙十一年正月作守安城其年夏贈以此詩到其年冬有答
條繁林彌蔚波清源愈濬阮德猷答東道彥詩曰體直響正源深流清華宗誕吾秀之子紹前
肩魏志曹植上疏曰華宗貴族必有應斯舉者毛萇詩傳曰誕大也大矣后稷十月而生
也廣雅曰秀美也毛詩曰之子征尚書曰俾克紹前烈孔安國尚書傳曰肩嗣也
結風徽煙煜吐芳訊綢繆已見上文周易曰天地煙熅萬物化醇鴻漸隨事變雲
臺與年峻其一鴻漸以喻仕進雲臺以喻爵位也周易曰鴻漸于陸其羽可以為儀李暹阮
際於雲故華萇相光飾嚶嚶悅同響毛詩曰棠棣之華萇不韡韡鄭立曰興者諭弟
日雲臺也

鳴嚶嚶鄭玄曰其鳴之志似於求友也 **親親子敦余賢賢吾爾賞** 禮記曰君子賢其賢而親其親又曰賢易比景後鮮輝方年一日長 言比景後爾鮮輝方年長爾一日也說文曰景光也孔

日長 **菱葉愛榮條涸流好河廣** 其一菱葉涸流自喻也王逸楚辭注曰枝葉早萎痛乎爾 **幸會果代畊符守江南曲** 許慎淮南子注曰果成也禮記曰諸侯之下士視上履

也 **運傷桂苒遵塗歎緬邈** 莊子曰陰陽四時運行各得其序張茂先勵志詩云日與月與飛布懷存所欽我勞一何篤 其二嵇康秀才詩曰思我所欽我勞如何徐 **肇允雖**

同規翻飛各異概 毛詩曰肇允彼桃蟲翻飛惟鳥異概謂異量也凡概 **迢遞封畿外** **窈窕承明內** 宣遠為安城守故云封畿外靈運為秘書監故云承 **尋塗塗既睽即理**

理已對 外內殊職是塗睽也 **絲路有恒悲矧迺在吾愛** 其四絲路已見上 **跬行** **安步武鍛翻周數仞** 漢書公孫攬曰吳失與而無助跬行獨進如滄曰跬以一足行為

殘羽也莊子曰有鳥焉其名為鵬搏扶搖羊角而上者行九萬里斥鴳笑之 **豈不識高遠** 曰我騰躍而上不過數仞而下此亦飛之至也包咸論語注曰七尺曰仞

違方往有吝 阮籍詠懷詩曰豈不識宏大羽翼不相儀郭象莊子注曰 **歲寒霜雪嚴** **過半路愈峻** 言位高而愈懼也莊子孔子曰天寒既至霜雪既降戰國策 **量已畏友朋**

勇退不敢進 庚元規讓中書表曰量已知弊左氏傳陳敬仲曰詩云 **行矣勵令猷寫** **誠酬來訊** 其五孔安國尚書傳曰勵勉也補公詩曰賓寫

西陵遇風獻康樂一首 五言 沈約宋書曰靈運襲封康樂侯鄭玄禮記注曰獻猶進也又曰古者致物於人尊之曰獻

謝惠連 **我行指孟春春仲尚未發趣途遠有期念離情無歇** 趣向 **成裝候良**

辰漾舟陶嘉月 許慎淮南子注曰裝飾也良辰已見上文蜀都賦曰漾輕 **瞻塗意少** **悰還顧情多闕** 其一韋昭漢書注曰悰樂也 **哲兄感化別相送越桐林** 兄謂靈運也漢書

父哲兄覆育子弟誠無以加毛詩曰有女此離慨其嘆 **飲饒野亭館分袂澄湖陰** 毛

矣毛萇曰此別也匹視切爾雅曰野外曰林林外曰桐 **迴塘隱** **艤棹遠望絕形音** 其一南都賦曰分背迴塘說文曰 **靡靡即長路戚戚抱遙**

書曰郭俊遂止野亭 **悽悽留子言眷眷浮客心** 韓詩曰眷眷懷顧孔安 **迴塘隱**

艤船頭也韋昭漢書注曰棹棹也 **靡靡即長路戚戚抱遙**

艤船頭也韋昭漢書注曰棹棹也 **靡靡即長路戚戚抱遙**

艤船頭也韋昭漢書注曰棹棹也 **靡靡即長路戚戚抱遙**

艤船頭也韋昭漢書注曰棹棹也 **靡靡即長路戚戚抱遙**

艤船頭也韋昭漢書注曰棹棹也 **靡靡即長路戚戚抱遙**

艤船頭也韋昭漢書注曰棹棹也 **靡靡即長路戚戚抱遙**

艤船頭也韋昭漢書注曰棹棹也 **靡靡即長路戚戚抱遙**

艤船頭也韋昭漢書注曰棹棹也 **靡靡即長路戚戚抱遙**

艤船頭也韋昭漢書注曰棹棹也 **靡靡即長路戚戚抱遙**

艤船頭也韋昭漢書注曰棹棹也 **靡靡即長路戚戚抱遙**

艤船頭也韋昭漢書注曰棹棹也 **靡靡即長路戚戚抱遙**

艤船頭也韋昭漢書注曰棹棹也 **靡靡即長路戚戚抱遙**

悲楚辭曰居戚悲感而不解**悲遙**但自弭路長當語誰楚辭曰汎容與而遐舉兮聊抑志而自弭

誰行行道轉遠去去情彌遲陸機赴洛詩曰行行遂已遠韓詩外**昨發**浦陽汭

今宿浙江溜其五鄒善長水經注曰浦陽江水導源烏傷縣而經上虞縣孔安國尚書傳曰

屯雲蔽曾嶺驚風涌飛流零雨潤墳澤落雪灑林丘毛詩曰零

浮氛晦崖巘積素盛原疇爾雅曰重**曲汜**薄停旅通川絕行舟其四王

佇楫阻風波孔叢子孔子歌曰臨津不濟還轅息鄒爾雅曰佇久**蕭條**洲渚際氣色

少諧和西瞻興遊歎東睇起悽歌積憤成疾痲無萱將如何其五韓

得證神言樹之背願言思伯使我心痲

薛君曰諠則忘憂也嘗與諠通痲音痲

還舊園作見顏范二中書一首五言 沈約宋書曰元嘉三年徐羨之

謂范 泰也 等誅徵顏延之爲中書侍郎范中書蓋

謝靈運

辭滿豈多秩謝病不待年偶與張邴合久欲還東山漢書張良曰今以

萬戶位列侯此布衣之極於良足矣願棄人閒事欲從赤松子學道輕舉又曰琅邪那漢亦有清

行兄子曼容亦養志自修爲官不肯過六百石輒自免去東山謂會稽始寧也檀道鸞晉陽秋曰

謝安有反東山之志每形之於言**聖靈**眷迴眷微尚不及宣聖靈謂高祖也陸機弔魏文**何意**衝

颯激烈火縱炎煙焚玉發岷峯餘燎遂見遷沈約宋書曰少帝即位權在大

徒徐羨之等患之出爲永嘉太守衝威已見上文**投沙**理既迫如叩願亦愆漢書曰

尚書曰火炎崑崗玉石俱焚天吏逸德烈于猛火**長與**權愛

謫居長沙長沙卑濕誰自傷悼以爲壽不得長又曰卓文君謂司馬長卿曰第**別**永絕平生緣緣因浮舟千仞壑總轡萬尋巔戰國策蘇代曰水浮輕舟春

不旋似勇者家語孔子曰善御者**流沫**不足險石林豈爲艱列子曰孔子觀於呂梁

正身以總轡琴賦曰青壁萬尋**事蹟**兩如直心愜三

里見一丈夫遊之以爲有苦使弟子並水而承之數百步出被髮行歌而遊於**閩中**安可

堂下孔子從而問焉曰蹈水有道乎長於水而安於水性也楚辭曰焉有石林**處**日夜念歸旋漢書曰故越王無諸世奉越祀身帥閩中兵

避賢音史魚有道無道行俱如矢而已有道則見召無道則左遷故云事蹟兩如直而已雖

直哉史魚邦有道如矢邦無道如矢史記曰孫叔敖相**託身**青雲上棲巖挹飛泉陸

楚三去相而不悔知其非已罪也三避三黜也躡音致

機

詩曰託身承華側嵇康
絕交詩曰許由之巖棲
以康屯遭之俗也解嘲曰遭盛明之世周易曰乾元亨利貞又曰休否
大人吉鄭玄曰休美也王弼曰居尊位能休否也周易曰屯如遭如
殊方感成貨微物

豫采甄沈約宋書曰太祖登祚徐羨之等徵靈運為秘書監再召不起上使光祿大夫范泰
與靈運書敦獎之乃出就文子曰殊方偏國夫惟道善貨且成說文曰貨施也魏明

帝豫章行曰於斯誠微物能不懷
傷悼鄭玄尚書緯注曰甄表也
感深操不固質弱易板纏謂應徵也感深感荷情深

何執操之不固應璩與陸中夏書曰體正者
則檢於人質弱者則陋於眾板纏猶牽引也
曾是反管園語往實款然毛詩曰曾是

也曩基即先築故池不更穿兩雅曰曩久也謂久舊也仲長子曰築基
起功莊子曰相造于水者穿池而養給也

舊行壤石無遠延劉歆甘泉賦曰柱木維而成行說苑曰
楚莊王築層臺延石千里延壤百里

日閑毛詩曰且以永日
鄭玄曰永別也
衛生自有經息陰謝所牽莊子南榮越曰願聞衛生之經

抱一乎能勿失乎能與物委蛇而司其波乎是衛生之經也司馬彪曰衛
生謂衛護其生全性命也息陰即息影也牽謂俗務也已見遊南亭也

懷授往篇史記蔡澤謂應侯曰公孫鞅之事孝公也披于情素
素猶實也王仲宣詩曰探懷授所歡願醉不顧身

登臨海嶠初發疆中作與從弟惠連見羊何其和之一首

五言 謝靈運遊名山志曰桂林頂遠則煉尖疆中沈約宋書曰靈運既東還與
族弟惠連東海何長瑜穎川荀雍太山羊璿之文章常會共為山澤之遊時人謂

謝靈運

之四

抄秋尋遠山山遠行不近楚辭曰觀抄
與子別山阿含酸赴脩軫軫當為

田開陌曰吟并
中流袂就判欲去情不忍毛萇詩傳曰判分也
顧望脰未悃汀曲舟

已隱何休公羊傳注曰脰頸也陸彥聲詩曰相思心既勞相望脰
亦情說文曰痛疲也痛與悃通文字集略曰汀水際平也

驚流海賦曰驚
浪雷奔
欲抑一生歡并奔千里遊言遠別已為抑歡千里愈加離思列子

古詩曰離家千里
客戚戚多思復
日落當棲薄繫纜臨江樓纜維舟索也吳志曰更增舸纜謝靈運

許左望湖中
右傍長江也
豈惟夕情斂憶爾共淹留楚辭曰夕桂
淹留留時歡復增今日

歎潘岳哀永逝曰憶
舊歡兮增新悲
茲情已分慮况迺協悲端悲端謂秋也楚辭曰

澗哀猿響南巒爾雅曰巒山峯郭璞曰山
形長狹者荆州謂之巒
戚戚新別心悽悽久念攢蒼頡篇

也攢念攻別心且發清溪陰暝投剡中宿明登天姥岑楚辭曰夕投宿

會稽有剡縣吳錄地里志曰剡縣

有天姥岑剡植珍切姥莫古切

高高入雲霓還期那可尋孟子註太山之高參天

入雲羊祐請伐吳表曰

入雲羊祐請伐吳表曰

入雲羊祐請伐吳表曰

入雲羊祐請伐吳表曰

入雲羊祐請伐吳表曰

入雲羊祐請伐吳表曰

入雲羊祐請伐吳表曰

入雲羊祐請伐吳表曰

入雲羊祐請伐吳表曰

入雲羊祐請伐吳表曰

入雲羊祐請伐吳表曰

入雲羊祐請伐吳表曰

入雲羊祐請伐吳表曰

入雲羊祐請伐吳表曰

入雲羊祐請伐吳表曰

入雲羊祐請伐吳表曰

高山尋雲霓潘安仁在儻遇浮丘公長絕子徽音列仙傳曰王子喬好吹笙道人浮丘公接以上嵩山毛詩曰太叔嗣

酬從弟惠連一首五言

謝靈運

寢瘵謝人徒滅迹入雲峯爾雅曰瘵病也夫玄經曰老子曰行則滅迹立則隱形巖壑寓耳目歡愛隔

音谷永絕賞心望長懷莫與同潘安仁詩曰歲寒無與同末路值令弟開顏披心胷

其一鄒陽上書曰至其晚節末路應亭古詩曰濟濟令弟史記蔡澤曰披腹心心胷既云披意得成在斯莊子善養曰余逍遙於天地之間而

得意自凌澗尋我室散帙問所知說文曰帙書衣也夕慮曉月流朝忌曛日馳

王逸楚辭注曰睡黃昏時也悟對無厭歇聚散成分離其言事無常故聚而必散成有分

別西川迴景歸東山別時悲已甚別後情更延爾雅曰延長也傾想遲嘉音

果枉濟江篇遲猶思也果猶遂也辛勤風波事款曲洲渚言其三風波已見上文秦嘉贈婦詩曰思面敘款曲

洲渚既淹時風波子行遲務協華京想詎存空谷期廣雅曰務遠也華京猶京華也郭璞遊仙

詩曰京華遊俠厲毛詩曰皎皎白駒在彼空谷猶復惠來章祇足攬余思毛詩曰胡逝我梁祇攬我心儻若果歸言

其陶暮春時其四陶喜也暮春雖未交仲春善遊遨未交謂暮春氣節與仲春未交也孔安國尚書傳曰南交

言夏與山桃發紅萼野蕨漸紫苞爾雅曰槲山桃也毛詩曰言采其蕨毛詩義疏曰蕨春交也

長苞取鳴嚶已悅豫幽居猶鬱陶鳴嚶已見上文禮記曰幽居而不淫論衡曰幽居而靜處恬澹自守尚書曰鬱陶乎予心顏厚有衽

生也鬱陶哀思也妮孔安國曰鬱陶哀思也夢寐佇歸舟釋我吝與勞其五范曄後漢書曰陳蕃周舉嘗相謂曰數日

豈不爾思勞心忉忉

Blank columns for text on the right page.

金陵書局印
汲古閣本

文選卷二十五 終

文選卷二十六

贈答

贈王太常一首

五言 蕭子顯齊書
曰王僧達除太常

顏延年

玉水記方流璇源載圓折尸子曰凡水其方折者
有玉其圓折者有珠也蓄寶每希聲雖秘猶彰

徹老子曰太音希聲左氏傳君子
曰以險危大人而有名彰徹也聆龍際九泉聞鳳窺丹穴廣雅曰聆聽也莊子曰
夫千金之珠必在九重

之泉驪龍領下說文曰際察也山海經曰丹穴之山
有鳥焉其狀如鶴五采名曰鳳鳥丹穴已見東京賦歷聽豈多工唯然觀世哲孔安
國尚

書傳曰
工官也舒文廣國華敷言遠朝列王逸楚辭注曰發文舒詞爛然成章國語季文子
言秋興賦曰猥劇朝
列爾雅曰列業也德輝灼邦懋芳風被鄉耄禮記曰德輝動乎內而人莫不承
聽禰衡顏子俾曰秀不實振芳風側

同幽人居郊扉常晝閉周易曰履道坦坦幽人貞吉殷
仲堪誄曰荆門晝掩閑庭晏然林閭時晏開亟迴長

者轍爾雅曰野外謂之林鄭玄周禮注云閭里門也漢書
淮南王曰早閉晏開又曰陳平門外多長者車轍庭昏見野陰山明望松雪

靜惟淡羣化徂生入窮節鄭玄毛詩箋曰惟思也蘇林漢書注曰淡周也莊子曰已
化而生又化而死爾雅曰徂往也謂往之死也家語孔子

文選卷二十六 毛氏

曰化於陰陽象形而發謂
之生化窮數盡謂之死
也淮南子曰奏樂而喜曲終
而悲鄭玄禮記注曰闕終也
祖點切

豫往誠歡歇悲來非樂闕
過則淫志窮則凶爾雅曰豫樂
屬猶綴也謝猶慙也說文
屬猶綴也謝猶慙也說文
屬猶綴也謝猶慙也說文

夏夜呈從兄散騎車長沙一首

五言 集曰從兄散騎
字敬宗車長沙字仲遠

顏延年

炎天方埃鬱暑晏閑塵紛
淮南子曰南方曰炎天高誘曰南方五月建午火之中也
禮記曰仲夏小暑至賈逵國語注曰晏晚也毛
詩傳曰閑息也杜預左氏傳注曰紛亂也

獨靜闕偶坐臨堂對星分
法言曰風薄于山孔安國尚書傳曰薄迫
也周禮曰側聽風薄木遙睇月開雲
也亦激之意也楚辭曰雪紛紛而薄木

夜
蟬當夏急陰蟲先秋間
禮記曰仲夏之月蟬始鳴易通系卦曰蟋蟀之
蟬隨陰迎陽聖主得賢臣頌曰蟋蟀俟秋吟

歲候初過
屏居側物變慕類抱情殷
漢書曰寶
居田南山下鵬鳥賦曰萬物變化楚辭曰思慕類兮以悲魏文帝善哉
行曰喟然以宛歎抱情不得敘桓玄鸚鵡賦曰眷儔侶而情殷殷憂也

九逝非空思七襄
楚辭曰惟郢路之遼遠兮魂一夕而九逝韓詩曰跋彼
織女終日七襄則七襄不成報章薛君曰襄反也

無成文
楚辭曰惟郢路之遼遠兮魂一夕而九逝韓詩曰跋彼
織女終日七襄則七襄不成報章薛君曰襄反也

直東宮答鄭尚書一首

五言 沈約宋書曰鄭鮮之字
道子高祖踐祚遷都官尚書

顏延年

沈約宋書曰高祖受命延年補
太子舍人然答詩謝舍人之曰

皇居體環極設險祇天工
孔融薦禰衡表曰帝室皇居西京賦曰若夫長年神仙宣
以守其國尚書曰
天工人其代之

兩闌阻通軌對禁限清風
兩闌謂東宮及中臺也方音曰軌道也
胡廣書
曰建洪德

跋予旅東館徒歌屬南塘
毛詩曰誰謂宋遠跋予望之賈逵國語注曰旅
流清風

寢興鬱無已起觀辰漢中
毛詩曰言念君子載寢載興鄭玄考工
謂意注之也尚書為
中臺在南故曰南塘

流雲藹青闕皓月鑒丹宮
毛詩曰言念君子載寢載興鄭玄考工
謂意注之也尚書為
中臺在南故曰南塘

踟躕清防
候故曰大辰毛詩傳曰漢天河也

密徙倚恆漏窮
毛詩曰搔首踟躕夏侯冲答潘岳詩曰相思限清防企佇誰
與言爾雅曰密靜也楚辭曰步徙倚而遙思漏窮言曉也

君子吐芳
訊感物惻余衷
古詩曰感物懷所思
惜無丘園秀景行彼高松
賈逵國語注曰
賈子丘園束帛萎陸機演連珠曰丘園之秀因時則揚毛詩曰景行
行止高松喻守節而不移也論語子曰歲寒然後知松栢之後彫也

知言有誠貫美價
難克充
知汝之言有誠貫美價難以克充漢書武帝詔書曰九變復貫
知言之選論語子貢曰有美玉於斯韞櫝而藏諸求善價而沽諸

何以銘嘉貺
言樹絲與桐
言樹絲桐欲播之琴瑟也魏文帝書曰嘉貺益腆爾雅曰賜也毛詩曰言
樹之背史記曰騶忌以鼓瑟見齊威王王曰夫治國家何與絲桐之閒哉

和謝監靈運一首 五言 沈約宋書曰

顏延年 沈約宋書曰少帝出顏延年為始安太守元嘉三年徵為中書侍郎

弱植慕端操 左氏傳鄭子產如陳曰陳國也其君弱植王逸楚辭注曰植志也楚辭曰內惟省以端操又曰夫惟捷徑以窘步

寘立非擇方 孫卿子曰寘立而不勝堅強而不暴周

刻意藉窮棲 易曰君子以立不易方王弼曰得其所

伊咎邁多幸 伊咎邁多幸

乘筆侍兩閭 陸機答賈謐詩曰伊昔有皇左氏傳羊舌職曰民之多幸國之不幸國語士

雖慙丹腹施 丹腹喻君恩也玄素喻別也盧湛答劉琨書曰始素終玄

徒遭良時詖王道 謂少帝之日也潘岳河陽縣詩曰徒恨良時泰蒼頡篇曰

人神幽明絕朋好 人神幽明絕言時亂不獲祭享也曹子日天曰弔

屈汀洲浦謁帝蒼山蹊 謂之始安郡也賈誼有弔屈原文楚辭曰擊汀洲兮杜若文字

倚巖聽緒風 楚辭曰倚石巖以流涕又曰欵秋冬之緒風

林結畱黃 楚辭曰畱黃與揭車王逸曰畱黃香草也

閒衡嶠曷月瞻秦稽 跋子已見上文衡山名也爾雅曰山貌而高曰嶠毛詩曰曷月余

皇聖昭天德 皇聖謂文帝也孫卿子

豐澤振沈泥 曰變化代興謂之天德

惜無爵雉化 國語曰趙簡子

何用充海淮 國語曰趙簡子

去國還故里 去國謂去始安也莊子曰越之

幽門樹蓬藜 去國謂去始安也莊子曰越之

采茨葺宇翦棘開舊畦 鄭玄周禮注曰茨闔苦也又廣

物謝時旣晏 言年旣日往志意

往志不借 已衰不與子俱也

親仁敷情昵 親仁謂靈運也

玩究辭棲 左氏傳陳五父

芬馥歇蘭若 吳都賦曰芬馥

清越奪琳珪 於靈說文曰歌

盡言非報章 易曰書不

耶用布所懷 盡言報章

已見上文莊子曰有問而應之

盡其所懷蒼頡篇曰懷抱也

息也一曰氣越泄也禮記曰昔者君子比德於

玉焉叩之其聲清越以長鄭玄曰越猶揚也

已見上文莊子曰有問而應之

靈運為祕書監也

沈約宋書曰少帝出顏延年為始安太守元嘉三年徵為中書侍郎

孫卿子曰寘立而不勝堅強而不暴周

易曰君子以立不易方王弼曰得其所

伊咎邁多幸

陸機答賈謐詩曰伊昔有皇左氏傳羊舌職曰民之多幸國之不幸國語士

丹腹喻君恩也玄素喻別也盧湛答劉琨書曰始素終玄

謂少帝之日也潘岳河陽縣詩曰徒恨良時泰蒼頡篇曰

人神幽明絕言時亂不獲祭享也曹子日天曰弔

謂之始安郡也賈誼有弔屈原文楚辭曰擊汀洲兮杜若文字

楚辭曰畱黃與揭車王逸曰畱黃香草也

跋子已見上文衡山名也爾雅曰山貌而高曰嶠毛詩曰曷月余

皇聖謂文帝也孫卿子

曰變化代興謂之天德

國語曰趙簡子

去國謂去始安也莊子曰越之

去國謂去始安也莊子曰越之

鄭玄周禮注曰茨闔苦也又廣

言年旣日往志意

已衰不與子俱也

親仁謂靈運也

左氏傳陳五父

吳都賦曰芬馥

於靈說文曰歌

易曰書不

盡言報章

盡言報章

盡言報章

盡言報章

盡言報章

盡言報章

盡言報章

盡言報章

盡言報章

答顏延年一首 五言

王僧達 沈約宋書曰王僧達琅邪人少好學善屬文為始興王

長卿冠華陽 長卿相如字也尚書曰華陽黑水惟梁州華陽國記曰益

仲連擅海陰 州地稱天府原曰華陽史記曰魯仲連齊人也穀梁傳曰

長卿冠華陽 長卿相如字也尚書曰華陽黑水惟梁州華陽國記曰益

仲連擅海陰 州地稱天府原曰華陽史記曰魯仲連齊人也穀梁傳曰

長卿冠華陽 長卿相如字也尚書曰華陽黑水惟梁州華陽國記曰益

仲連擅海陰 州地稱天府原曰華陽史記曰魯仲連齊人也穀梁傳曰

長卿冠華陽 長卿相如字也尚書曰華陽黑水惟梁州華陽國記曰益

仲連擅海陰 州地稱天府原曰華陽史記曰魯仲連齊人也穀梁傳曰

南海越絕書曰禹救水到大越上

茅山大會計更名茅山曰會稽

謝承後漢書曰仁風豐澤四海所宗說文

曰振舉也葛藟與張略書曰頑闇沈泥

為哈雉入于淮為蜃鄭玄

禮記注曰充足也子喻切

里間楚辭曰處之舍之幽門

陸雲答元書曰修庭樹蓬

曰驅其孤狸翦其荆棘孟子曰病于夏

畦劉熙曰今俗以二十五畝為小畦

王逸楚辭注曰謝去也楚辭曰年洋洋而日

往毛萇詩傳曰偕俱也俱亦齊同之意也

曰親仁善鄰國之實也爾雅曰昵近也孫

炎曰親之近也說文曰興悅也玩愛也

芬馥歇蘭若清越奪琳珪

於靈說文曰歌

易曰書不

盡言報章

盡言報章

盡言報章

盡言報章

盡言報章

水南曰陰珪璋既文府精理亦道心言珪璋之麗既光於文府精理之妙亦窮於道君子

登高駕塵軌實為林楚辭曰煉余駕兮入冥何邵詩曰亮無風雲會崇情符遠迹

清氣溢素襟思之賦曰蓋遠迹以飛聲陸景典語曰結遊略年義篤顧棄浮沈

寒榮共偃曝春暄時獻斟桓子新論曰余與揚子雲奏事

隼來歲序暄輕雲出東岑毛詩曰隼來歲序暄輕雲出東岑

歡此乘日暇忽忘逝景侵言人壽不甯與景俱逝而壽損侵謂之侵莊子牧馬童子

幽衷何用慰翰墨久謠吟歸田賦曰揮翰墨以奮藻棲鳳難為條淑貺非

所臨鳳非梧桐不棲誦以永周旋匪以代兼金左氏傳太史克曰奉以周旋不敢失墜

郡內高齋閑坐答呂法曹一首五言 郡是宣城郡

謝玄暉

結構何迢遼曠望極高深結構謂結連構架以成屋宇也魯靈光殿賦曰觀其結構

窗中列遠岫庭際俯喬林曹子建詩曰日出眾鳥散山暝

孤猿吟已有池上酌復此風中琴石崇思歸引曰宴華池酌玉觴嵇康

無度孰為勞寸心毛詩曰彼已之子美無度又曰勞心忉忉列子惠而能好我問

以瑤華音毛詩曰惠而好我攜手同行毛萇曰惠愛也鄭玄曰言愛仁而又好我毛

金門步就見玉山岑解嘲曰歷金門上玉堂穆天子傳曰癸巳至羣玉之山容氏所守

勸曰排闥 闥步玉岑

在郡臥病呈沈尚書一首五言 集曰沈尚書約也

謝玄暉

淮陽股肱守高臥猶在茲漢書曰季布為河東守上召布曰河東吾股肱郡故時召

況復南山曲何異幽棲時謝靈運南山詩曰凝此永幽棲連陰盛農節

掩荒堦少諍辭畫掩已見上文珍簟清夏室輕扇動涼颺楚辭曰溢颺嘉魴聊可

掩荒堦少諍辭畫掩已見上文珍簟清夏室輕扇動涼颺楚辭曰溢颺嘉魴聊可

掩荒堦少諍辭畫掩已見上文珍簟清夏室輕扇動涼颺楚辭曰溢颺嘉魴聊可

掩荒堦少諍辭畫掩已見上文珍簟清夏室輕扇動涼颺楚辭曰溢颺嘉魴聊可

掩荒堦少諍辭畫掩已見上文珍簟清夏室輕扇動涼颺楚辭曰溢颺嘉魴聊可

掩荒堦少諍辭畫掩已見上文珍簟清夏室輕扇動涼颺楚辭曰溢颺嘉魴聊可

掩荒堦少諍辭畫掩已見上文珍簟清夏室輕扇動涼颺楚辭曰溢颺嘉魴聊可

掩荒堦少諍辭畫掩已見上文珍簟清夏室輕扇動涼颺楚辭曰溢颺嘉魴聊可

掩荒堦少諍辭畫掩已見上文珍簟清夏室輕扇動涼颺楚辭曰溢颺嘉魴聊可

薦淥蟻方獨持毛詩曰南有嘉魚鄭玄毛詩箋曰聊略也釋名曰酒夏李沈朱實秋

藕折輕絲魏文帝與吳質書曰沈朱李於寒水良辰竟何許夙昔夢佳期佳謂沈也言會面良辰竟在何許而令夙昔空

嘯徒可積為邦歲已暮張璠漢記曰南陽太守公孝弘農成瑨但坐嘯瑨音津睡音實論語子曰

善人為邦百年可以勝殘去殺矣又曰絃歌終莫取撫几令自嘖論語曰子游為武

陸機赴洛詩曰無几不能寐阮籍詠懷詩曰嘖嘖令自嘖

暫使下都夜發新林至京邑贈西府同僚一首五言 蕭子顯

隨王子隆文學子隆在荊州好辭賦數集僚友眺以才文尤被賞愛長史王

秀之以眺年少相動密以啟聞世祖敕眺可還都眺道中為詩以寄西府

謝玄暉

大江流日夜客心悲未央呂氏春秋曰水泉東流日夜不休徒念關山近終

知反路長古樂府有度關山曲王粲關羽賦曰關山秋河曙耿耿寒渚夜蒼蒼

引領見京室宮雉正相望潘岳河陽縣詩曰引領望京室東都賦

金波麗鳩鵲玉繩低建章漢書歌云月穆穆以金波王弼周易注曰麗連

驅車鼎門外思見昭丘陽古詩曰驅車策馬

隔兩鄉馳暉日也眺至尋陽詩曰過客無留風雲有鳥路江漢限無梁南中八志

常恐鷹隼擊時菊委嚴霜毛萇詩傳曰古者鷹隼擊然後

寄言爵羅者寥廓已高翔喻蜀父老曰猶鷓鴣之翔乎寥廓之宇

酬王晉安一首五言 集曰王晉安德元王隱晉書曰

謝玄暉

梢梢枝早勁塗塗露晚晞爾雅曰梢梢權也郭璞曰謂木無枝柯梢權長而殺也楚辭

南中榮橘柚盍知鴻雁飛列子曰吳越之國有木焉其名曰櫛碧樹而冬生櫛則

霧朝清閣日盱坐彤闈左氏傳趙鞅曰日盱悵望一塗阻參差百慮依蔡邕

矣說文曰盱日晚也

也

也

也

也

也

也

也

也

詩曰暮宿何悵望周易曰一致而百
慮仲長統詩曰百慮何為至安在我
更綠公子向未西歸楚辭曰王孫游兮不歸春草
生兮萋萋古詩曰秋草萋已綠毛詩曰誰能西歸
贈婦詩曰京洛多風塵素衣化為緇

奉荅內兄希叔一首

五言 顧氏家譜曰盼

陸韓卿

蕭子顯齊書曰陸厥字韓卿吳人好屬文州舉秀才王晏少傳主簿後

嘉惠承帝子躡履奉王孫

帝子謂竟陵也王孫謂太傅王晏也越絕書曰恭承嘉惠

長門賦曰躡履起而彷徨魏志蔡

屬叨金馬署又點銅龍門 漢書音義曰屬近也叨

都賦序曰內設金馬石渠之署點銅龍門謂為太傅功曹掾

出入平津邸一見孟嘗尊

孟嘗太傅也漢書曰封丞相公孫弘為平津侯於是起客館開東閣

歸來騎桑柘朝夕

以延賢人與參謀議說苑苑門周說子孟嘗君曰以孟嘗之尊乃如是也

異涼溫 其一左太冲詠史詩曰陳平無產 殂落固否是寂蔑終始斯 祖落猶彫落

萬物徂落於外荀紀 業歸來鬻負郭涼溫賈賤也

杜門清三徑坐檻臨曲池 漢書曰王陵杜門竟不朝請三輔決

坐堂伏檻

鳧鵠肅儔侶荷芰始參差 蜀都賦曰雖無田田葉及爾泛漣

臨曲池

漪其二古樂府詩曰江南可采蓮蓮

葉何田田毛詩曰河水清且漣漪

春華與秋實庶子及家臣 魏志曰邢願字子

承願防閑以禮無所屈撓由是不合庶子劉楨書諫植曰家丞邢願北土之彥而楨禮遇

殊特願反疎簡私懼觀者將謂君侯習近不肖禮賢不足采庶子之春華恣承之秋實 王門

所以貴自古多俊民 鄒陽上書曰何王之門不可曳長

離宮收杞梓華屋富

徐陳 離宮華屋皆謂太子也于壺議曰太子所居宮稱東宮不言太子宮者一宮以東西為稱

往也吳質答曹子建書曰頃蕭激於華屋魏志曰

文帝為五官郎將北海徐幹廣陵陳琳並見友善

平旦上林苑日人伊水濱 其言

遊良非一所也楚辭曰平明發兮蒼梧漢書曰梁孝王入朝侍帝遊獵上林中論衡

曰堯時擊壤者曰吾日入而息列仙傳曰王子喬周靈王太子晉也遊伊雒之間 書記既

翩翩賦歌能妙絕 魏文帝與吳質書曰公幹五言詩之善

相如慙溫麗子雲慙

筆札 西京雜記曰枚皋文章捷疾長卿製作淹遲皆一時之譽長卿首尾溫麗枚皋時有累句

故知疾行無善迹矣方言曰慙也漢書曰樓護與谷永俱為五侯上客長安號曰谷子

雲之筆札樓

駿足思長阪柴車畏危轍 駿足喻希叔柴車自喻也東臺彥答杜育詩曰

君卿之唇舌

愧茲山陽讌空此河陽別 其四魏氏春秋曰嵇康寓居山陽縣與向秀

之賜駕馬柴車

可得而乘也 平原十日飲中散千里遊 平原趙勝也史記曰秦昭王聞魏齊在平原君

並集送置

酒此河陽

布衣之交君幸過寡人寡人願與君為十日之飲平原君遂入渤海方淫滯宜城誰獻
秦見昭王于寶晉紀曰初呂安友嵇康相思則命駕千里從之
酬言已之事竟陵猶徐吳之在渤海漢書渤海郡有南皮縣即徐吳遊之所也國語曰底
著注滯賈遠曰淫久也陳思王酒賦曰酒有宜城濃醪蒼梧漂清毛詩曰獻酬交錯
屏居
南山下臨此歲方秋屏居南山下已見上文左氏傳上徒父曰歲云秋矣漢書路博德曰方秋匈奴馬肥未可與戰廣雅曰方始也惜哉時
不與日暮無輕舟其五言無輕舟以相從也賈逵國語注曰惜痛也劉越石贈盧諒詩曰時哉不我與曹子建贈王仲宣詩曰有彼孤鴛鴦哀鳴無匹儔我願執此鳥惜哉無輕舟

贈張徐州謾一首五言

范彥龍

田家樵採去薄暮方來歸

漢書楊惲曰田家作苦張景陽雜詩曰後來修岸垂時聞樵採音楚辭曰薄暮雷電廣雅曰薄至也毛詩曰來歸自

鎬杜預左氏傳注曰來者自外之文也還聞稚子說有客欵柴扉史記曰楚懷王稚子子蘭呂氏春秋曰欵門而謁高誘曰欵叩也柴扉即荆扉也鄭玄禮記注曰儼從皆珠玳裘馬悉輕肥吳都賦曰儼從奕奕廣雅曰儼導也史記曰趙平原君使人於春申君春申君舍之於上舍趙使欲夸楚為玳瑁簪刀劍並以珠飾之軒蓋照墟落傳瑞生光輝說苑春申君客論語子曰亦之適齊也乘肥馬衣輕裘軒蓋照墟落傳瑞生光輝說苑春申君客論語子曰亦之適齊也乘肥馬衣輕裘及使者有傳信乃得舍於傳耳今刺史行部車號傳車從事督郵周禮曰典瑞鄭玄曰瑞節信也

疑是徐方牧既是復疑非

阮瑀止欲賦曰意謂是而復非思舊昔言有此道今已微

傳曰叔姬歸于紀其不言逆何也物情棄疵賤何獨顧衡闈

莊子曰人之有所不得與皆物之情也郭象曰

逆之道微范甯曰逆者非卿也恨不具雞黍得與故人揮

謝承後漢書曰

憂娛在懷皆物情耳非理也爾雅曰疵痛也衡闈衡門也或以衡闈為絃章非也寄書雲間鴈為我

卿與汝南張元伯為友春別京師以秋為期至九月十五日殺雞作黍一親笑曰山陽去此幾千里何必至元伯曰巨卿信士不失期者言未絕而巨卿至韓康伯周易注曰揮散也

情徒草草淚下空霏霏

毛萇詩傳曰霏思也毛詩曰驕人

西北飛

漢書曰帝思蘇武使謂單于天子射上林中得鴈足有係帛書西北謂徐州也在揚州之西北輿地志曰宋以鍾離置徐州齊以荊州為北徐州也

古意贈王中書一首五言 集曰覽 古贈王中書融

范彥龍

攝官青瑣闥遙望鳳皇池

王融答詩題云雜體報范通直雲梁書曰雲為通直散騎侍郎左氏傳韓厥曰敢告不敏攝官承之漢舊儀曰黃門

郎暮入對青瑣門拜晉中興書曰荀勗從中書監為尚書令人賀之乃發志云奪我鳳皇池卿諸人何賀我耶誰云相去遠脈脈阻光儀贈徐幹詩曰誰謂相去遠古詩曰盈盈一水岱山饒靈異沂水富英奇尚書曰海岱及淮沂其又漢舊有琅邪郡音義曰屬徐州晉書琅邪王氏之先漢紀曰秦遷于琅邪之阜虞後徙于臨沂逸翮凌北海搏飛出南皮徐幹居北海吳

質遊南皮一人皆蒙魏文恩幸故言地以明之也郭璞遊仙詩曰逸翮思拂霄杜預左氏遭逢

聖明後來棲桐樹枝孔安國尚書傳曰聖人受命則鳳皇至竹花何莫莫桐葉

何離離鄭玄毛詩箋曰鳳皇非竹實不食毛詩曰葛可棲復可食此外亦何為

豈知鷦鷯者一粒有餘貲鷦鷯賦曰巢林不過一枝每食

贈郭桐廬出溪口見候余既未至郭仍進村維舟久之郭

生方至一首五言 顧野王輿地志曰桐廬縣吳分富

任彥昇

朝發富春渚蓄意忍相思漢書曰會稽郡富春縣孔涿令行春反冠蓋溢

川坻范曄後漢書曰滕撫字叔輔北海人也初仕州郡稍遷為涿令有文武理用太守以其能

望久方來萃悲歡不自持毛萇詩傳滄江路窮此滿險方自茲疊

嶂易成響重以夜猿悲客心幸自弭中道遇心期楚辭曰聊抑親好自

斯絕孤遊從此辭謝靈運詩曰孤遊非情款

行旅上

河陽縣作二首五言

潘安仁哀傷贈答皆潘居陸

微身輕蟬翼弱冠忝嘉招岳弱冠舉秀才曹植表曰身輕蟬在疾妨賢路再

升上宰朝言已在病以妨賢路也毛詩曰榮煢在疾說苑楚令尹虞丘子謂猥荷公叔

舉連陪厠王寮言以凡猥之才而荷薦舉也太尉舉為郎已見閑居賦許慎淮南子注曰

長嘯歸東山擁耒耨時苗岳天陵詩序曰岳屏居天陵東山

幽谷茂織葛峻巖敷榮條落英隕林趾飛莖秀陵喬

卑高亦何常升降在一朝二者升降在於倏忽以喻人之徒

恨良時秦小人道遂消李陵贈蘇武詩曰良時不再至彌衡書曰衡以良譬如野

田蓬幹流隨風飄商君書曰今夫飛蓬遇飄風而行千里乘風之勢昔倦都邑游

今掌河朔佻歸田賦曰游都邑以承登城眷南顧凱風揚微綃鄭玄毛詩箋曰

秋曰南方凱風禮記曰銷洪流何浩蕩脩芒鬱岩堯浩蕩或為濟蕩首西郭緣生述征記曰北芒城北芒嶺也誰

謂晉京遠室邇身實遠毛詩曰誰謂宋遠又曰其室則邇其人甚遠誰謂邑宰輕令名患不劭

左氏傳子產曰令名德之興也小雅曰劭美也

人生天地間百歲孰能要古詩曰人生天地間又曰人生不滿百頽如槁石

火警若截道爾雅曰頽光也毛詩曰子有鐘鼓弗擊弗考毛萇曰考亦擊也槁與考古滅古詩曰人生寄一世奄忽若鷗塵警字說切齊都無遺聲桐鄉有餘謠論語曰齊景公有馬千駟死之日鄉嗇夫廉平不苛及死子葬之福謙在純約害盈由矜驕周易曰鬼神害盈而福謙左氏桐鄉邑人為之起冢立祠也

尚書傳曰雖無君人德視民庶不桃毛詩曰我有嘉賓德音孔昭視民不桃君子是則是傲毛萇詩曰桃偷也

日夕陰雲起登城望洪河潘元茂九錫文曰齊師洪河川氣冒山嶺驚湍激巖阿歸

鴈映蘭時游魚動圓波史記曰楚以弱弓微繳加歸鴈之上韓詩曰鴈在水中立薛君曰大渚曰沚之以切鳴蟬厲寒音

時菊耀秋華禮記曰孟秋寒蟬鳴廣雅曰厲高也引領望京室南路在伐柯左氏傳穆叔曰引領西望毛詩曰伐柯伐柯其則不遠大夏緬無覲崇芒鬱嗟峨陸機洛陽記曰大夏門魏明帝注曰緬猶邈也郭緣生述征記曰北芒去總總都邑人擾擾俗化訛楚辭曰紛總總大夏門不盈一里秦嘉詩曰巖石鬱嗟峨

總聚也七發曰擾擾若三軍之騰裝鄭玄毛詩箋曰訛偽也五戈切

依水類浮萍寄松似懸蘿淮南子曰夫萍樹根於水木樹根於土地性也毛詩曰鳥與女蘿施于松柏曹植雜詩曰寄松為女蘿依水如浮萍朱博糾舒慢楚風被琅邪漢書曰朱博字子元杜陵人也遷琅邪太守齊部舒緩救功曹官屬多衰衣大袒不中節度自今掾吏衣皆去地曲蓬何以直託身依

叢麻曾子曰蓬生麻中不扶自直黔黎竟何常政成在民和史記曰秦更名民曰黔首左氏傳季梁曰民和而神降位同單父邑愧無子賤歌呂氏春秋曰宓子賤治單父彈鳴琴身不下堂而單父治豈敢陋微官但

恐忝所荷

在懷縣作二首五

潘安仁

南陸迎脩景朱明送末垂續漢書曰日行南陸謂之夏淮南子曰仲夏至脩毛詩曰夏之日毛萇曰言時長也爾雅曰夏為朱明末垂猶末也初伏啟新節隆暑方赫羲崔寔四月令曰六月初伏薦麥瓜干祖禰賈誼旱雲賦曰隆暑盛其無聊繁朝想慶雲興夕遲白日移遲猶思也揮汗辭中宇

登城臨清池史記蘇秦曰揮汗成雨賈逵國語注曰揮灑也楚辭曰鬻土鬻于中宇涼飈自遠集輕襟隨風吹

欽柳樹賦曰翳炎夏之白日救隆暑之赫義思之賦注曰赫義盛也

崔駰臨洛觀賦曰迎夏之首未春之垂

崔駰臨洛觀賦曰迎夏之首未春之垂

崔駰臨洛觀賦曰迎夏之首未春之垂

崔駰臨洛觀賦曰迎夏之首未春之垂

崔駰臨洛觀賦曰迎夏之首未春之垂

崔駰臨洛觀賦曰迎夏之首未春之垂

崔駰臨洛觀賦曰迎夏之首未春之垂

崔駰臨洛觀賦曰迎夏之首未春之垂

崔駰臨洛觀賦曰迎夏之首未春之垂

崔駰臨洛觀賦曰迎夏之首未春之垂

崔駰臨洛觀賦曰迎夏之首未春之垂

崔駰臨洛觀賦曰迎夏之首未春之垂

崔駰臨洛觀賦曰迎夏之首未春之垂

崔駰臨洛觀賦曰迎夏之首未春之垂

崔駰臨洛觀賦曰迎夏之首未春之垂

崔駰臨洛觀賦曰迎夏之首未春之垂

崔駰臨洛觀賦曰迎夏之首未春之垂

崔駰臨洛觀賦曰迎夏之首未春之垂

崔駰臨洛觀賦曰迎夏之首未春之垂

崔駰臨洛觀賦曰迎夏之首未春之垂

崔駰臨洛觀賦曰迎夏之首未春之垂

崔駰臨洛觀賦曰迎夏之首未春之垂

崔駰臨洛觀賦曰迎夏之首未春之垂

靈圃耀華果通衢列高椅靈圃猶靈圃也東征賦曰導通衢之大道椅梓屬**瓜瓞蔓長苞薑芋紛**

廣畦韓詩曰縣縣瓜瓞薛君曰瓞小瓜也毛萇詩傳曰苞本也劉熙孟子注曰今俗以五十畝為大畦也**稻栽肅芋黍苗何離離**

禮記曰故栽者培之凡蒔草謂之栽也廣雅曰芋芋茂也毛詩曰彼黍離離彼稷之苗**虛薄乏時用位微名日卑**朝子曰工商游食之民少而名卑

驅役宰兩邑政績竟無施自我違京輦四載迄于斯胡廣漢官解故輦轂之下京城之中也詩曰以迄于今毛詩曰迄至也

器非廊廟姿屢出固其宜慎子曰廊廟之材非一木之枝史記曰賢人深謀於廊廟孫卿子曰君道行則萬物皆得其宜也

徒懷越鳥志眷戀想南枝古詩曰越鳥巢南枝**春秋代遷逝四運**

紛可喜楚辭曰春與秋其代序莊子曰黃帝曰陰陽四時運行各得其序楚辭曰綠葉素榮紛其可喜**寵辱易不驚戀本難為思**

老子曰寵辱若驚何謂寵辱辱為下得之若驚失之若驚是謂寵辱若驚禮記曰太公封於營丘比及五世皆反葬於周君子樂其所自生禮不念其本

我來冰未泮時暑忽隆熾毛詩曰我來自東**感此還期淹歎彼年往駛**

楚辭曰年洋洋而日往**登城望郊甸遊目歷朝寺**楚辭曰忽返顧以遊目風俗通曰今尚書御史所止皆曰寺也

小國寡民務終日寂無事老子曰小國寡民陸賈新語曰君子之治也混然無事寂然無聲

白水過庭激綠槐夾門植登樓賦曰雖信美而非吾土毛詩曰植根生之屬也

信美非吾土祗攬懷歸志登樓賦曰雖信美而非吾土毛詩曰植根生之屬也

卷然

顧鞏洛山川邈離異孔叢子歌曰眷然顧之慘焉心悲鄭玄毛詩箋曰回首曰顧鞏洛山父墳塋所在也漢書曰顧川北近鞏洛墳塋已見西征賦楚辭曰終免獨離異

願言旋舊鄉畏此簡書忌毛詩曰願言思子又曰豈不懷歸

祇奉社稷

守恪居處職司論語子路使子羔為費宰子路曰有民人焉有社稷焉左氏傳公鉏曰敬恭朝夕恪居官次

迎大駕一首永康二年越率天下甲士三萬人奉迎大駕還洛

潘正叔

南山鬱岑崆洛川迅且急青松蔭脩嶺綠縈被廣隰爾雅曰縈

朝日

順長塗夕暮無所集毛詩曰順彼長道魏武帝短歌行曰暮無所宿栖

歸雲乘幘浮淒風尋帷入

道逢深識士舉手對吾揖

世故尚未夷峭函方嶮澁國語桓公問於史伯曰王室多故鄭玄周禮注曰故災禍也孔

深識假為深識之言也

狐狸夾兩轅豺狼當路立漢書杜文謂孫寶曰豺狼當路不宜復問狐狸

翔鳳

嬰籠檻驥見維繫翔鳳驥皆喻賢也楚辭曰驥伏匿而不見鳳皇高飛而不下鸚鵡賦曰順籠檻以俯仰毛詩曰繫之維之

且少停君

常聞軍旅素未習論語曰衛靈公問陳於孔子孔子對曰俎豆之事則嘗聞之矣軍旅之事未之學也鄭玄喪服注曰素猶故也

且少停君

且少停君

且少停君

且少停君

駕徐待干戈戢

既假為彼人之辭故自謂為君也毛詩曰載戢干戈

赴洛詩二首

五言 集云此篇赴太子洗馬時作下篇云東宮作而此同云赴洛誤也

陸士衡

希世無高符營道無烈心

莊子原憲謂子貢曰夫希世而行比周而友憲不忍為也漢書音義希世隨世也禮記曰儒有合志同方營道同術

靖端肅有命假轍越江潭

國語那午見范宣子曰若能靖端諸侯使服聽命於晉國周易曰大君有命說文曰越度也楚辭曰游於江潭

友贈予邁揮淚廣川陰

家語公文文伯卒敬姜曰二三婦無揮涕王肅曰揮涕者淚以手揮之

結遺音

列子曰無膺而恨毛詩曰攜手同行又曰假寐無遺音無迹有所匿寂寞聲必沈永歎曹子建雜詩曰翹思慕遠人願欲託遺音

緬然若雙潛

高誘淮南子注曰肆盡也毛氏春秋曰作則有所匿其塗也淮南子曰寂寞音之主也迹或為積非也肆曰眇不及

玄谷風拂脩薄油雲翳高岑

王逸楚辭注曰草木交曰薄孟子曰油然作雲

鳥吟

曹曹走貌也曹子建詩曰孤鳥鳴嚶嚶

佇立愴我歎寤寐涕盈矜

毛詩曰佇立以泣又曰慨我寤歎

情無懷歸志辛苦誰為心

雜詩曰離思一何深

歸志已見上文

羈旅遠遊宦託身承華側

謂為太子洗馬也左氏傳陳敬仲曰羈旅之臣漢書薄昭書曰遊宦事人范曄後漢書王常曰臣託身階下陸機洛

陽記曰太子撫劍遵銅輦振纓盡祇肅

左氏傳曰子朱怒撫劍從之銅輦太子車飾

月一何易寒暑忽已革載離多悲心感物情悽惻

毛詩曰二月初慷慨

遺安愈永歎廢餐食

東京賦曰膺多福以安愈永歎已見上文列子曰杞國有人憂天崩廢寢食蔡琰詩曰飢當食兮不能餐

難誘曰歸歸未克

國語楚藍尹釐曰飲食思禮同晏思樂毛詩云曰歸曰歸歲亦暮止

臆

列子曰卑辱則憂苦張叔與任彥堅書曰纏懸恩好庶蹈高蹤登樓賦曰氣交憤於臆

願也毛詩曰弁彼鸞斯歸飛提提

赴洛道中作二首

五言

陸士衡

總轡登長路嗚咽辭密親

家語孔子曰善御者正身以總轡蔡琰詩曰行路亦嗚咽薛君韓詩章句曰嗚歎辭也毛長詩傳曰咽憂不能息也

借問子何之世網嬰我身

江偉答軍司馬詩曰羈繫世網進退維維繩說文曰嬰繞也

永歎遵北渚遺思

毛詩曰永歎遵北渚

結南津永歎已見上文秦嘉贈婦詩曰遺思致款誠行行遂已遠野途曠無人周禮曰野塗五軌楚辭曰野寂莫其無人山

澤紛紆餘林薄杳阡眠上林賦曰紆餘逶迤楚辭曰遠望兮阡眠虎嘯深谷底雞鳴高樹巔南

子曰虎嘯而谷風至樂錄曰雞鳴高樹巔哀風中夜流孤獸更我前悲情觸物感沈思鬱纏絲

纏絲已見上文佇立望故鄉顧影悽自憐佇立已見上文丁儀寡婦賦曰賤妾

遠遊越山川山川脩且廣楚辭曰願輕舉而遠遊秦嘉妻徐氏答嘉書曰高山巖巖而君是越振策陟崇丘安

轡遵平莽秦嘉詩曰過辭二親墓振策陟長衢漢書曰天子案轡徐行方音曰草南楚謂之莽夕息抱影寐朝徂銜思往

楚辭曰廓抱影而獨倚頓轡倚嵩巖側聽悲風響頓猶舍也爾雅曰嵩高也清露墜素輝明月一何

朗撫几不能寐振衣獨長想新賦曰老古振衣而起舞賦曰遊心無暇遠思長想

吳王郎中時從梁陳作一首五

陸士衡

在昔蒙嘉運矯迹入崇賢孫放詩曰矯迹步玄闈東京賦曰昭仁惠於崇賢薛綜曰立崇賢門於東也假翼鳴鳳條

濯足升龍淵應璩與劉公幹書曰鷄鳴棲翔鳳之條玄冕無醜士治服使我妍

周禮曰大君好長纓左右皆服長纓也輕劍拂鞞厲長纓麗且鮮禮記曰男鞞革也毛詩曰垂帶而厲毛萇曰厲

古字通毛詩曰死生契闊薄言肅後命改服就藩臣毛詩曰薄言旋歸左氏傳曰宰孔謂齊侯曰且

夙駕尋清軌遠遊越梁陳毛詩曰星言夙駕廣雅曰軌道也遠遊已見上文感物多遠念慷慨懷

古人毛詩曰我思古人實獲我心

始作鎮軍參軍經曲阿作一首五言 臧榮緒晉書曰宋武帝行鎮軍將軍

陶淵明沈約宋書曰陶潛字淵明或云字元亮潯陽人少有高趣為鎮軍建威參軍後為彭澤令解印綬去職卒於家

弱齡寄事外委懷在琴書晉中興書簡文詔曰會稽王英秀玄虛神棲事外鄭玄語曰原憲衣冠弊并日而食蔬行然有自得之志論語子曰

褐欣自得屢空常晏如回也其庶乎屢空漢書曰楊雄家產不過十金室無擔石之儲

晏如也時來苟宜會宛轡憩通衢盧子諒答魏子弟詩曰遇蒙時來會宛屈也言屈長往

也通衢已見上文投策命晨旅暫與園田疎七命曰夕文眇眇孤舟逝緜緜歸思

紆楚辭曰安眇眇兮無所歸薄又曰縹緜緜之我行豈不遙登降千里餘目倦脩

不可紆王逸曰縣縣細微之思難斷絕也

塗異心念山澤居

仲長子昌言曰古之隱士或夫負妻戴以入山澤望雲慙高鳥臨水愧遊魚

鳥感得其所而已獨違其性也文子曰高鳥盡而良弓藏大戴禮曰魚遊于水鳥飛于雲真想初在矜誰謂形迹拘

淮南子曰全性老子曰脩之於身其德乃真王聊且憑化遷終反班生廬

莊子謂惠子曰孔子行年逸楚辭注曰保真守玄默也時俱化也班固幽通賦曰終保已而貽則里止仁之所廬漢書曰班彪與從兄嗣其遊學家有賜書楊子雲已下莫不造門

辛丑歲七月赴假還江陵夜行塗口一首

五言 沈約宋書曰潛復屈身後代自高祖王業漸隆不復肯仕所著文章皆題年月義熙已前則書晉氏年號自承初以來唯云甲子而已江圖曰白沙陽縣下流一百一十里至赤圻至塗口也

陶淵明

閑居三十載遂與塵事冥

漢書曰司馬相如稱疾閑居塵事塵俗之事也郭象莊子注曰凡非真皆塵垢矣說文曰冥窈也又曰窈深遠也

詩書敦宿好林園無世情

左氏傳趙衰曰卻穀悅禮樂而敦詩書如何舍此去

遙遙至西荆

西荆州也時京都在東故謂荆州為西也叩棧親月舩臨流別友生

楚辭曰漁父鼓枻舩也楚辭曰臨流水而太息涼風起將夕夜景湛虛明昭昭天宇闊晶晶川

上平

淮南子曰甘瞑于大青之宅覺視于昭昭之宇李贄離思懷役不遑寐中宵尚

孤征

毛詩曰不遑假寐商歌非吾事依依在耦耕

淮南子曰甯戚商歌車下而桓公慨然無因自達將車自往商秋聲也莊子下隨

養真衡茅下庶以善自名

曹子建辯問曰君子隱居以養真也衡門茅茨苑囿後漢鄭玄禮記注曰名令聞也

永初三年七月十六日之郡初發都一首

五言 沈約宋書曰高祖永初三年五月崩少

帝即位出靈運為永嘉郡守少帝猶未改元故云永初

謝靈運

述職期闌暑理棹變金素

尚書大傳曰古者諸侯之於天子五年一朝朝見其所述其職述其職者述其所職也漢書王吉傳邵公述職舍於

團朝露

大火也毛詩曰七月流火爾雅曰秋辛苦誰為情遊子值頽暮

為夏天毛詩曰野有蔓草露團兮愛似莊念昔久敬曾存故

言遊子多悲觸物增戀愛其似者若莊曰歲留留其若頽

辛苦誰為心楚辭

此謂懷土也言如何同彼懷土之心持此獨慙遠度也李牧愧長袖卻克慙躡步言楚辭曰遠度世以念歸思之賦曰願得遠度以自娛足有疾故或愧或慙也戰國策曰武安君李牧至趙王使韓蒼數之曰將軍戰勝王賜將軍將軍為壽於前俾上首當死武安君曰身大臂短不能及地起居不敬恐獲死罪於前故使工人為木杖以接手上若弗信請視之說文曰俾兩手擊也希買切左氏傳曰使卻克徵會于齊頃公帷婦人使觀之卻子登婦人笑於房杜預曰跛而登階故笑也魏都賦曰邯鄲躡步

不見遺醜狀不成惡言雖有疾皆不見棄遺也良時已見上曰余亦支離依方

早有慕莊子曰支離者願隱於齊肩高於頂會撮指天五管在上兩牌為脅七賢音義曰形體離不全正也名疏莊子曰子桑戶孟子反子琴張三人相與友子桑戶死孔子使子貢往待事或鼓琴相和而歌子貢反以告孔子孔子曰彼遊方之外者也漢書郊祀歌曰夫子何方之依曰丘天之戮民也郭象曰以方內為極極明所貴在方外夫遊外者依內司馬彪曰方常也言彼遊心於常教之外也漢書郊祀歌曰天地並沉惟子有慕會音括撮租括切醉步米切

生幸休明世親蒙英達顧左傳曰王孫滿曰德之休明英達謂廬陵王也空班趙氏璧徒乖魏王瓠言見珍同乎趙璧為用而乖魏瓠次也趙氏璧已見盧諶覽古詩莊子曰惠子謂莊子曰魏王貽我大瓠之種我樹之成而實五石曰盛水漿其堅不能自舉剖之以為瓠則瓠落無所容非不枵然大也吾為其無用培之莊子曰夫子固拙於用大矣何不能據以為大樽常浮乎江湖司馬彪曰瓠布漢落零落也枵然大貌培謂擊破之也喻莊子之言大也若巨瓠之無施也一瓠落大貌徐仙民戶郭切枵許喬切培方部

切從來漸二紀始得傍歸路孔安國尚書傳曰十二年曰紀言將窮山海迹

未絕賞心悟言今遠遊將窮山海之迹賞心之對於此長乖鄭玄毛詩箋曰悟對也

過始靈墅一首五言沈約宋書曰靈運父祖並葬始靈縣并有故宅及墅遂脩營舊業極幽居之美水經注曰始靈縣西本上虞之南鄉也

謝靈運東髮懷耿介逐物遂推遷韓詩外傳曰夫人為父者必全其身體及其束髮屬授明子曰惠施之才逐萬物而不反違志似如昨二紀及茲年廣雅曰違背也楊雄解尚書王曰惟民生厚因物有遷

磷謝清曠疲薊慙貞堅論語子曰不曰堅乎磨而不磷不曰白乎涅而不緇蒼頡篇曰磷疎曠也莊子曰蕭然疲而不知所歸司馬彪曰蕭極貌也薊奴結拙疾相倚薄還得靜者便拙謂拙官也閑居賦曰巧誠有之拙亦宜然韓康切竹守滄海枉帆過舊山漢書曰初與郡守為竹使符說文曰符信漢制以竹分而相合山行窮登頓水涉盡

洞公爾雅曰逆流而上曰遡洞孔安文曰符信漢制以竹分而相合山行窮登頓水涉盡連縣四**白雲抱幽石綠篠媚清蓮**清蓮已見上文**葺宇臨迴江築觀基曾巔**洞賦曰迴江流川而溉其山春揮手告鄉曲三載期歸旋劉越石扶風歌曰揮手長相謝秋運斗樞曰山者地基也

秋運斗樞曰山者地基也

士無鄉曲之譽則未與論行
三載黜陟幽明故以為限
自為
櫬也

且為樹粉檟無令孤願言

左氏傳曰初季孫為已樹六檟
於蒲圃東門之外杜預曰檟欲

富春渚一首五言

謝靈運

宵濟漁浦潭旦及富春郭

吳郡記曰富春東二十里有漁浦

定山緬雲霧赤亭無淹薄

吳郡緣海四縣記曰錢塘西南五十里有定山去富春又七十里橫出江中濤迅邁以
避山難辰發錢塘已達富春亦亭定山東十餘里王逸楚辭注曰泊止也薄與泊同

遡流觸

驚急臨圻阻參錯

遡流已見上文碑蒼曰崎曲岸頭也崎
與圻同參錯謂崎岸之險參差交錯也

亮乏伯昏分險過呂

梁壑

列子曰列御寇為伯昏無人射引之盈貫措杯水其肘上伯昏無人曰是射之射非不射
切之泉背遠巡足二分垂在外揖御寇而進御寇伏地汗流至踵伯昏無人曰夫至人者上闕青
天下潛黃泉揮斤八極神氣不變今汝怵然有向目之志爾於中殆矣夫分猶節也列子曰孔子
觀於呂梁懸水三十仞流沫三海至宜便習兼山貴止託

周易曰水洊至習坎王弼
不以坎為隔絕相仍而至習乎坎者也習謂便
習之也周易曰兼山艮又曰艮其止其所也

平生協幽期淪躓困微弱久露干

祿請始果遠遊諾

論語曰子張學于祿果猶遂也鄭玄毛詩箋曰
諾應辭也然古者請於君君許則盡諾以報之

事俱零落
徒龍蠖

趙壹報羊陟書曰惟君明叡平斯宿心莊子曰致命
盡情天地樂而萬事銷也楚辭曰惟草木之秀落
莊子宛風謂諄曰願聞神人諄曰曰上神乘光與形滅亡此謂昭
曠說文曰曠明也周易曰尺蠖之屈以求伸也龍蛇之蟄以存身也

懷抱既昭曠外物

七里瀨一首五言

謝靈運

羈心積秋晨積展遊眺

爾雅曰展適也郭璞
曰得自申展皆適意

孤客傷逝湍徒旅苦奔峭

曹植九詠曰何孤客之可悲淮南子曰岸峭者必馳許慎曰咆
落也然奔亦落也入彭蠡湖口詩曰圻岸屢崩奔與此同也

石淺水潺湲日落山照

曜

荒林紛沃若哀禽相叫嘯

毛詩曰桑之未落其葉沃若
海賦曰更相叫嘯詭色殊音

遭物悼遷斥存期得要妙

或存兮莊子曰此之謂要妙也
同塵而不渝其貞不亦湛兮似

既乘上皇心豈屑末代諠

曰屑顧也先結切劉向雅琴
賦曰末世鎖才兮智孔寡

目覩嚴子瀨想屬任公釣

春山後人名其釣處為嚴陵瀨莊子曰任公子為大釣巨綸五十
楮以爲餌蹲會稽投竿東海且
巨而釣春年不得魚已而大魚食之牽巨釣陷沒而不驚揚而奮鬣曰波若山任公子得若魚離
而腊之自淞河以東蒼誰謂古今殊異代可同調

郭象莊子注曰人性有變古今不
同樂稽耀嘉曰聖人雖生異世其

心意同如一也調猶
運也謂音聲之和也

登江中孤嶼一首五言 永嘉江也

謝靈運

江南倦歷覽江北曠周旋長門賦曰貫歷覽其懷新道轉迴尋異景不延

爾雅曰迴遠也亂流趨正絕孤嶼媚中川爾雅曰水正絕流曰亂劉淵林吳雲日

又曰延長也相輝映空水共澄鮮表靈物莫賞蘊真誰為傳鄭玄禮記注曰表明也謂

蘊藏也說文曰想像崑山姿緬邈區中緣楚辭曰思善故而想像列仙傳曰西王母

真仙人變形也始信安期術得盡養生年列仙傳曰安期生琅琊阜鄉人自言千歲文子

曰迫區中之隘陝盡年郭象曰養生非求初去郡一首五言 沈約宋書曰靈

謝靈運

彭薛裁知恥貢公未遺榮

漢書曰彭宣字子佩淮陽人也遷御史大夫轉為大司空

卿沛郡人也為御史大夫乞骸骨班固漢書彭薛平當述曰廣德當宜近於

知恥漢書貢禹字少卿琅邪人也為光祿大夫上書乞骸骨鍾會遺榮賦或可優貪競

豈足稱達生楚辭曰皆競進以貪婪莊子曰達生之情者傀達於知者伊子秉微尚

拙訥謝浮名禮記孔子曰恥謂曰愧讀曰瑰瑰大也情在故曰大也胥多智也盧園當栖巖卑位代躬耕嵇康絕交書曰子房之

禮記曰祿足以代其耕顧已雖自許心迹猶未并莊子曰夫神無庸妨周任

有疾像長卿論語子曰周任有言曰陳力就列不能者止漢書畢娶類尚子薄游

似邴生嵇康高士傳曰向長字子平河內人隱避不仕為子嫁妻畢救家事斷之勿復相關當

事尚不同未詳孰是班固漢書曰邴生曼恭承古人意促裝返柴荆越絕書曰恭

容養志自脩為官不肯過六百石輒自免去賦曰簡元辰而促

牽絲及元興解龜在景平牽絲初仕解龜去官也臧榮緒晉書曰

王大司馬行軍參軍沈約宋書曰少帝即位改元曰景平應璩詩曰不悞牽未絲二負心二

十載於今廢將迎嵇康幽憤詩曰內負宿心文子曰聖理棹造還期遵渚驚脩

岸淨天高秋月明憩石挹飛泉攀林攀落英毛萇詩傳曰挹斟也王戰勝

潘岳在懷縣詩曰感此還期淹過速也陸機遡溪終水涉登嶺始山行野曠沙

赴洛詩曰永歎遵北渚爾雅曰林外曰坳

逸楚辭注曰攀采取也

懼者肥止監流歸停戰勝明貴不如義止監明語不如嘿也韓子子夏曰吾入見先王

義戰勝故肥也爾雅注曰懼肉之瘦也巨俱切文子曰莫監於流潦而即是義唐化獲我

監於止水以其保心而不外蕩也蒼頡篇曰亭定也亭與亭同古字通

擊壤聲義唐義也唐唐堯也周處風土記曰擊壤者以木作之前廣后銳長四尺三寸其形

如履將戲先側一壤於地遙於三四十步以手中壤擊之中者為上部論衡曰堯時

百姓無事有五十之民擊壤於塗觀者曰大哉堯之德也擊壤者

曰吾日出而作日入而息擊壤而飲耕田而食堯何力於我哉

初發石首城一首五言 沈約宋書曰靈運陳疾東歸會稽太守孟觀乃表

不欲使東歸以為臨川內史伏韜北征記

謝靈運曰石頭城建康西界臨江城也是曰京師

白珪尚可磨斯言易為繼毛詩曰白珪之玷尚可磨也斯言之雖抱中孚爻猶

勞貝錦詩周易曰中孚以利貞乃應乎天毛詩曰蓂兮菲兮成是貝錦鄭寸心若不亮

微命察如絲寸心已見上文亮猶明也楚辭曰峰賦微命東觀漢記梁節日月垂光景

成貸遂兼王暢上疏曰筋骨相連命在絲髮鄭玄毛詩箋曰察省也出宿薄京畿晨

裝搏魯颶毛詩曰出宿于濟又曰莊子曰重經平生別再與朋知辭再謂前之承

故山日已遠風波豈還時古詩曰相去日已遠家語孔子蒼蒼萬里帆茫茫

終何之毛詩曰洪水茫茫莊子遊當羅浮行息必廬霍期羅浮山記曰山高三千

從會稽來博于羅山故稱博羅今羅浮山上越海陵三山遊湘歷九疑東方朔集朔對

獨有東方草木盧霍二山名也見江賦欽聖若且暮懷賢亦悽其范曄後漢書曰朱勃謂

窮天乃止三山在海中眾仙所居九疑山在長沙零陵舜帝所葬也馬援曰欽慕聖義莊子

曰萬代之后而一遇大聖知其解者皎皎明發心不為歲寒欺毛詩曰明發不寐有懷

是且暮遇之也毛萇詩傳曰其辭也士不欺心

道路憶山中一首五言

謝靈運

采菱調易急江南歌不緩楚辭曰涉江採菱發陽阿王逸曰楚人楚人心昔絕

越客腸今斷楚人屈原也越客自謂也沈約宋書曰靈運本在陳郡斷絕雖殊念俱

為歸慮歎廣雅曰歎扣也存鄉爾思積憶山我憤懣王逸楚辭注曰追情栖息時

偃臥任縱誕崔寔答陸機詩曰棲息高丘范曄後漢得性非外求自己為誰纂

書曰光武共嚴光偃臥縱恣而傲誕

言得性之理非在外求取足自止為誰之所繼哉言不為人之所繼也莊子南郭子綦曰夫吹萬不同而使其自己也成其自取怒者其誰也司馬彪曰已止也使各得其性而止也爾雅曰纂繼也

不怨秋夕長常苦夏日短濯流激浮湍息陰倚密竿字林曰竿竹挺也古寒切今協韻為

惻惻廣陵散古樂府有明月皎夜光應璩與劉孔才書曰聽廣陵之清散殷勤訴危柱慷慨命促管危柱謂氏箏後賦曰危柱以頤頰促管謂笛也阮籍樂論曰琵琶箏笛閒促而聲高也

入彭蠡湖口一首五言

謝靈運

客遊倦水宿風潮難具論洲島驟迴合圻岸屢崩奔孔安國尚書傳曰海曲謂之島乘

月聽哀狔浥露馥芳蓀乘月猶乘日也廣雅曰言乘月而遊以聽哀狔之響春晚

綠野秀巖高白雲屯千念集日夜萬感盈朝昏攀崖照石鏡牽葉

入松門張僧鑿海陽記曰石鏡山東有一圓石懸崖明淨照人見形顧野王輿地志曰自入湖三百二十里窮於松門東西四十里青松徧於兩岸三江事多

往九派理空存尚書曰三江既入又曰九江孔殷江賦曰流九派平潯陽靈物委珍怪異人祕精魂孔安國尚書傳

曰委惜也高唐賦曰珍怪奇偉毛萇詩傳曰祕閉也江賦曰納隱淪之列真挺異人乎精魂

金膏滅明光水碧綴流溫穆天子傳曰黃金之膏山海經曰耿山多水碧郭璞曰碧亦玉也流溫言水玉溫潤也徒作千里曲絃絕念彌敦言奏曲莫以消憂曰徒作也琴賦曰千里別鶴演連珠曰繁會之音生平絕絃

入華子岡是麻源第三谷一首五言謝靈運山居圖曰華子岡麻山第三谷故老相傳華子期者角里弟子

謝靈運

南州實炎德桂樹陵寒山楚辭曰嘉南州之炎德麗桂樹之冬榮銅陵映碧潤石磴瀉紅泉

既枉隱淪客亦棲肥遁賢丹沙於紅泉靈運自注云即近山所出然銅陵亦近山

險逕無測度天路非術阡爾雅曰山絕險家語孔子曰人藏其心曰隱淪周易曰肥遁無不利

遂登羣峯首邈若升雲煙論衡曰天審氣氣如雲曹子建述仙詩曰遊將升雲煙羽人絕髣髴

丹丘徒空筮楚辭曰仰羽人於丹丘雷不死之圖牒復磨滅碑版誰聞傳漢書注曰牒譜也孔安國論語注曰版邦國之圖籍也

莫辯百世後安知千載前且申獨往意乘月弄

潺湲淮南王莊子略要曰江海之士山谷之人輕天下細萬物而獨往者也司馬彪曰獨往任自然不復顧世也恆充俄頃用豈為古今
然言古之獨往必輕天下不顧於世而已之獨往常充俄頃之間豈為尊古卑今而然哉小雅曰充猶備也江賦曰千里俄頃何休公羊注曰俄者須臾之間也司馬彪莊子注曰常久也莊子曰尊古卑今學者之流也郭象曰古無所尊今無所卑而學者尊古卑今失其原矣

文選卷二十六終

金陵書局
汲古閣本

文選卷二十七

行旅下

顏延年北使洛一首

還至梁城作一首

始安郡還都與張湘州登巴陵城樓作一首

鮑明遠還都道中作一首

謝玄暉之宣城出新林浦向版橋一首

敬亭山詩一首

休沐重還道中一首

晚登三山還望京邑一首

京路夜發一首

江文通望荆山一首

丘希範旦發魚浦潭一首

沈休文早發定山一首

新安江水至清淺深見底貽京邑遊好一首

軍戎

王仲宣從軍詩五首

郊廟

顏延年宋郊祀歌二首

樂府上

古樂府三首

班婕妤怨歌行一首

魏武帝樂府二首

魏文帝樂府二首

曹子建樂府四首

石季倫王明君辭一首

古詞君子行一首

樂府下

陸士衡樂府十七首

謝靈運樂府一首

鮑明遠樂府八首

謝玄暉鼓吹一首

挽歌

繆熙伯挽歌一首

陸士衡挽歌二首

陶淵明挽歌一首

雜歌

荆軻歌

漢高帝歌

劉越石扶風歌

陸韓卿中山王孺子妾歌

行旅下

北使洛一首

顏延年

沈約宋書曰延之為豫章世子中軍行參軍義熙十二年高祖北伐有宋公之授府遣一使慶殊命參起居延之至洛陽道中作詩一首文辭藻麗為謝晦傅亮所賞集曰時年三十一

改服飭徒旅首路踟蹰險艱

左氏傳曰齊侯謂韓厥曰服改矣杜預曰戎朝異服也謝承後漢書序曰徐傲戎車首路毛詩曰謂天蓋高不敢不踟蹰毛詩傳曰踟蹰也鄭玄曰踟蹰可畏懼之言也

振楫發吳州秣馬陵楚山

阮籍詠懷詩曰朱龍躍飛泉夜飛過吳州毛詩曰言秣其馬杜預曰粟食馬曰秣韓子曰楚和氏得璞玉於楚山之中

塗出梁宋郊道由周鄭閒

漢書曰沛公乃道陽音義曰道由陽也 前登陽

城路日夕望三川

漢書曰汝南郡有陽城縣音義應劭曰三川今河南郡韋昭曰有河洛伊故曰三川也 在昔輟期運經始

闕聖賢

毛詩曰自古在昔魏都賦曰應期運而光赫蔡邕陳寔命碑曰應期運之數抱村子曰聞之前志聖人生率闕五百歲 伊澱絕津濟臺

館無尺椽

伊澱二水名也曹植毀殿令曰秦之滅也則阿房無尺椽鄭玄論語注曰津濟渡處也 宮陛多巢穴城闕生雲煙

王猷升八表嗟行方暮年

言王道被於八荒余行屬於歲暮也華虞尚書令箴曰陰補我袞闕關我王猷毛詩曰嗟行之人又曰歲聿云暮 陰

風振涼野飛雲蒼窮天

陸機苦寒行曰涼野多險難爾雅曰霧謂之晦郭璞曰言昏冥也武賦切窮天謂季冬之日月窮盡也呂氏春秋曰季冬日窮 窮于紀

臨塗未及引置酒慘無言

引猶進也漢書曰上置酒沛宮 隱憫徒御悲威遲良馬

煩

楚辭曰隱憫而不達韓詩曰周道倭遲洛神賦曰車殆馬煩 遊役去芳時歸來屢徂讐

言當歸來而更數蓬有所往而讐本期蓬 心既已矣飛薄殊亦然

言已有蓬心事既已矣而身飛薄亦復同之自傷之辭也莊子非直達者曹植吁嗟篇曰吁嗟此轉蓬居世亦然之

還至梁城作一首五

顏延年

眇默軌路長憔悴征戍勤

楚辭曰登石巒兮遠望路眇眇兮默默又曰顏色憔悴左氏傳曰勤戍五年 昔邁先祖師

今來後歸軍振策賸東路傾側不及羣陸機赴洛詩曰振徒陟崇息徒顧

將夕極望梁陳分嵇康贈秀才詩曰息徒蘭圃陸故國多喬木空城凝寒雲

論衡曰觀喬木知舊都丘隴填郭郭銘誌滅無文木石局幽闈黍苗延高墳說文曰

也惟彼雍門子吁嗟孟嘗君愚賤同堙滅尊貴誰獨聞桓子新論曰雍

日臣竊悲千秋萬歲後墳墓生荆棘行人見之曰孟嘗君尊貴乃如是乎毛詩曰吁嗟女兮封禪書曰堙滅而不稱列子曰伏羲以來三十餘萬歲賢愚好醜無不消滅曷為久

游客憂念坐自殷毛詩曰憂心殷殷

始安郡還都與張湘州登巴陵城樓作一首五言

顏延年沈約宋書曰延之為員外常侍出為始安太守徵為中書侍郎集曰張劭

江漢分楚望衡巫奠南服左氏傳曰楚昭王曰江漢睢漳楚之望也衡巫三湘淪

洞庭七澤藹荆收盛弘之荆州記曰湘水北流二千里入于洞庭子虛賦曰臣聞楚有七澤

皆共會巴陵故號三江澤嘗觀其一未見其餘郭璞山海經注曰巴陵縣有洞庭波江湘沅水

口也爾雅曰郊外曰收張劭也蜀都賦曰經途所且鄭玄周禮注曰延進也陸機豫章行曰川陸殊塗水國周地險河山信重複陸機答張士然詩曰余固水鄉士呂

氏春秋注曰鄉國也地險已見上文左傳子犯曰表裏山河必無害也卻倚雲夢林前瞻京臺尚書曰荆州雲土夢作

在江西南西都賦曰含福檻而卻倚懷舊賦曰前瞻京臺說苑曰楚昭王遊於荆臺司馬子期諫曰荆臺左洞庭右彭蠡荆或為京囿于有切清霽霽岳陽會暉

薄瀾澳說文曰秀亦氣字也杜預左氏傳注曰氣氣懷矣自遠風傷哉千里目

潘安仁在懷縣詩曰涼颺自遠集楚辭曰湛湛江水兮河上有楓目極千里兮傷春心萬古陳往還百代勞起伏起伏即存沒

竟何人炯介在明淑蒼頡篇曰炯明也劉熙孟子注曰介操也楚辭曰彼堯舜之耿介王逸曰耿光也介大也耿與炯同古迴切請從上

世人歸來藝桑竹論衡曰上世之人質樸易化毛萇詩傳注曰藝樹也

還都道中作一首五言 集曰上潯陽還都道中作都謂都揚州也

鮑明遠

昨夜宿南陵今旦入蘆洲宣城郡圖經曰南陵縣西南水路一百三十里庾仲雍江

昌十里然此蘆洲在下非子胥所渡處也客行惜日月崩波不可留江賦曰駭湖浪而相轟言客行既侵

星赴早路畢景逐前儔鱗夕雲起獵獵曉風道廣雅曰騰沙鬱黃

霧翻浪揚白鷗鷗水鳥也登臚眺淮甸掩泣望荆流漢書音義李斐曰臚船前頭刺

權處也楚辭曰長太息而淹涕

絕目盡平原時見遠煙浮絕猶盡也倏悲坐還合俄思甚兼秋兼猶三也毛詩曰一日不見如未嘗違戶庭安能千里游周易曰不出戶庭無咎古歌曰離家千里客戚戚多思復誰令乏古節貽此越鄉憂思之賦曰慕古人之貞節左氏傳曰人曰懷璧不可以越鄉

之宣城出新林浦向版橋一首五言 酈善長水經注曰江水經三山又湘浦出焉水上南北結浮橋渡水故

日版橋浦江又北經新林浦

謝玄暉

江路西南永歸流東北驚宋孝武之江州詩曰山曲蒙幽雨江路結流寒尚書大傳曰大水小水東流歸海也上林賦曰東西南北馳騫往來

天際識歸舟雲中辨江樹楊維交州箴曰交州荒裔水與天際應劭風俗通曰太山巖石松樹鬱鬱蒼蒼如雲中旅思倦

搖搖孤游昔已屢毛詩曰中心搖搖謝靈運湖中詩曰孤游非情歎既懽懷祿情復協滄洲趣楊暉懷祿貪勢不能自退楊雄傲靈賦曰世有黃公者起於蒼

鄴塵自茲隔賞心於此遇列女傳曰陶答子治陶三年多譽

雖無玄豹姿終隱南山霧不與家富二倍其妻抱兒而泣姑

怒以為不祥妻曰妾聞南山有玄豹隱霧而七日不食欲以澤其衣毛成其文章至於犬豕肥以取之逢禍必矣昔年答子之家果被盜誅

敬亭山詩一首五言 宣城郡圖經曰敬亭山宣城縣北十里

謝玄暉

茲山亘百里合沓與雲齊方言曰亘竟也賈誼皇雲賦曰遂積聚而合沓相紛薄而慷慨應劭漢書注曰合也古詩曰西北有高樓上與浮雲齊

隱淪既已託靈異居然棲桓子新論曰天下神人五上干蔽白日下屬帶

迴谿子虛賦曰日月蔽虧交錯糾紛上干青雲罷池陂陀七發曰依絕區兮臨迴谿交藤荒且蔓

樛枝聳復低毛長詩傳曰木曲曰樛

獨鶴方朝唳饑蹠此夜啼八王故事曰陸機歌曰欲聞華亭鶴唳不可得也蹠鼠已見上文溟雲已漫漫多

雨亦淒淒魏都賦曰窮岫溟雲日月常翳楚辭曰山峻高以蔽日兮下幽冥以多雨我行雖紆組兼得尋幽蹊楊子雲紆青拖紫說文曰紆屈也一曰繫也又曰組緣也幽蹊山徑也楚辭曰道幽路兮九疑

緣源殊未極歸徑宵如迷聲類曰宵遠望也於鳥切要

欲追奇趣卽此陵丹梯丹梯謂山也眺鼓吹登山曲曰暮春春服美游駕陵丹梯升嶠既小魯登巒且張齊謝靈運登石門最高頂詩曰共登青雲梯

皇恩竟已矣茲理庶無睽西京賦曰皇恩溥周易曰睽乖也王粲從軍行詩曰茲理不可違

休沐重還道中一首五言 休假也沐洗也漢書張安世沐休未嘗出如瀆曰五日得下一沐

謝玄暉

文選卷二十七

五

薄游第從告思閑願罷歸孫綽子曰或問賈誼不遇漢文將退耕於野乎薄遊於朝

休謂退之名也又還叩歌賦似休汝車騎非漢書曰司馬相如家貧素與臨邛令相

君新寡好音相如以琴心挑之相如時從車騎雍容閑雅甚都文君心悅而好之恐不得當也范

擘後漢書曰許劭汝南人爲郡功曹同郡袁紹濮陽令車徒甚盛將入界內曰吾與服豈可使許

子將見遂以灞池不可別伊川難重違枚乘集有臨灞池遺訣賦應劭曰三川今河南

單車歸家灞池不可別伊川難重違枚乘集有臨灞池遺訣賦應劭曰三川今河南

陵也上有池有汀葭稍靡靡江楚復依依毛詩曰葭蒹揭揭毛萇曰葭蘆也蒹亂也

四出道以爲水田鶴遠相叫沙鴉忽爭飛雲端楚山見林表吳岫微枚乘樂府詩曰美人

試與征徒望鄉淚盡霑衣古詩曰淚下沾衣裳賴此盈樽酌含景望芳菲嵇康秀

旨酒盈樽陸機曰日出問我勞何事霑沐仰清徽志狹輕軒冕恩甚戀重

東南隅清川含藻泉闡管子曰先王制歲華春有酒初服偃郊扉楚辭曰進不入以離尤兮退將復修吾

軒冕以著貴賤晚登三山還望京邑一首五言山謙之丹陽記曰江寧縣北十二里濱

灞浹望長安河陽視京縣王粲七哀詩曰南登灞陵岸回首望長安白日麗飛

岳河陽縣詩曰引領望京室南路在伐柯

蕙參差皆可見吳都賦曰飛蕙列互李尤洪餘霞散成綺澄江靜如練喧鳥

覆春洲雜英滿芳甸去矣方滯淫懷哉罷歡宴邯鄲湛贈伍處士詩曰行

哀詩曰何爲久淫滯毛詩曰佳期悵何許淚下如流霰楚辭曰與佳人期兮夕

懷哉懷哉曷月余旋歸哉知望鄉誰能縝不變盧湛與劉琨書曰苟曰有情孰能不懷廣雅曰縝黑也古詩曰還

願望舊鄉張載七哀詩曰憂來令髮白毛萇詩傳曰縝黑髮也縝

京路夜發一首五言

謝玄暉

擾擾整夜裝肅肅戒徂兩枚乘七發曰擾擾若三軍之騰裝尚書曰戎車三百兩廣雅

曰擾擾亂也毛詩曰肅肅宵征許慎淮南子注曰裝束也曉星正寥落晨光復泱泱寥落星稀之貌也字猶霑餘露團稍見朝霞上

毛詩曰野有蔓故鄉邈已復山川修且廣班固燕山銘曰復其邈兮且地界陸機

草露露團兮奏方盈前懷人去心賞救躬每踟躕瞻恩唯震蕩曹子建聖皇篇曰侍臣

詩曰嗟我懷人鮑昭白頭吟曰心賞猶難恃孝經鈞命決曰救躬未濟毛行矣倦路長無

詩曰謂天蓋高不敢不踟謂地蓋厚不敢不踟楚辭曰心怵惕而震蕩

由稅歸鞅

陸機贈弟詩曰行矣怨路長說文曰鞅鞅也又曰鞅柔革也鞅於兩切鞅都達切

望荆山一首五言

江文通

奉義至江漢始知楚塞長

沈約宋書曰建平王景素為右將軍荆州刺史江淹授景素五經奉義猶慕義也江漢荆楚之境也盛弘之荆州記

日魯陽縣其地重險楚之北塞也

南關繞桐栢西岳出魯陽

南陽郡魯陽縣有魯陽山 寒郊無

留影秋日懸清光

悲風繞重林雲霞肅川漲

周易曰繞萬物者莫疾乎風說文曰繞曲木也奴教切肅寒也

江賦曰濟江津而起漲漲水之大貌也

歲晏君如何零淚霑衣裳

古詩曰淚下沾衣裳 玉柱空掩露

金樽坐含霜

袁淑正情賦曰解蘊蔚之芳衾陳玉柱之鳴箏曹子建樂府詩曰金樽玉杯不能使薄酒更厚楚辭曰衣納納而掩露

一聞苦寒奏

再使豔歌傷

沈約宋書曰北上苦寒行魏帝辭又曰羅敷豔歌行古辭也

巨發漁浦潭一首五言

丘希範

漁潭霧未開赤亭風已颺

漁潭赤亭已見謝靈運富春渚詩

櫂歌發中流鳴鞞響沓障

馬融廣成頌曰發櫂歌縱水謳字林曰鞞小鼓也爾雅曰山正曰障

絕峰殊狀

張衡七辯曰

森森荒樹齊析寒沙漲

謝靈運山居賦注曰漲者沙始起將成嶼也 藤垂

島易陟岸

傾嶼難傍

說文曰島海中

信是永幽棲豈徒

暫清曠

謝靈運方山詩曰資此永幽棲又田南詩曰清曠招遠風蒼頡篇曰曠疎曠也

坐嘯昔有委臥治今可尙

謝玄暉在郡臥病詩

早發定山一首

五言 梁書曰約為東陽太守然定山東陽道之所經也

沈休文

夙齡愛遠壑晚洳見奇山

毛萇詩傳曰洳臨也 標峰綵虹外

置嶺白雲間

以招指穆天子傳西王母謠曰白雲在天丘陵自出

傾壁忽斜豎絕頂復孤圓

江賦曰絕岸萬丈壁立霞剌謝靈運有登廬山絕頂詩毛萇詩

傳曰豕 歸海流漫漫

出浦水濺濺

歸海已見上文楚辭曰石瀨兮淺

野棠開未

落山櫻發欲然

忘歸屬蘭杜懷祿寄芳荃

楚辭曰采三秀於山間王逸曰三秀謂芝草也

以喻君子

眷言採三秀徘徊望九仙

楚辭曰采三秀於山間王逸曰三秀謂芝草也

列仙傳曰涓子者齊人好餌龍至三百年乃見

於齊後授伯
賜九仙法

新安江水至清淺深見底貽京邑游好一首五言 十洲記曰
桐廬縣新安東陽

二水合於此仍
東流為浙江

沈休文

眷言訪舟客茲川信可珍廣雅曰
珍重也洞徹隨深淺皎鏡無冬春千仞寫

喬樹百丈見游鱗淮南子曰豐水之深千仞投金鐵焉則形見
於外抱朴子曰扶南金鋼生於百丈水底滄浪有時濁清濟

涸無津楚辭曰漁父歌曰滄浪之水濁可以濯我足戰國策曰蘇秦曰齊有清濟濁河吳越春
秋曰禹周行字內渴洛涸濟歷淮於澤賈逵國語注曰涸竭也字書曰津液也涸胡落

豈若乘斯去俯映石磷磷鵬鳥賦曰乘流則逝毛
詩曰場之水白石磷磷紛吾隔躑躅溼假濯

衣巾臨澤謂去京師離塵之地以往東陽自然隔
越亦不須濯衣巾楚辭曰紛吾可以濯我纓願以潺湲水霑君纓上塵離子曰
滌浚水

流貌也楚辭曰滄浪
之水清可以濯我纓

軍戎

從軍詩五首五言 魏志曰建安二十年三月公西征張魯魯及五子降
十一月至自南鄭是行也侍中王粲作五言詩以美其事

王仲宣

從軍有苦樂但問所從誰漢書曰李廣程不識為名將程不識擊刀斗吏治軍薄至
明軍不得自便李將軍極簡易其士亦快樂然士卒多樂

所從神且武焉得久勞師班固漢書高祖紀述曰實天生德聰明神武左
氏傳塞叔曰勞師以襲遠非所聞也周易曰古

相公征關右赫怒震天威曹操為丞相故曰公也毛詩曰王赫斯怒陸賈
新論曰聖人承天威承天功與之爭功豈不難

一舉滅獯虜再舉服羌夷漢書曰獯鬻虐老獸心服
度曰獯鬻堯時匈奴號也西收

邊地賊忽若俯拾遺漢書梅福上書曰高祖舉
秦如鴻毛取楚如拾遺陳賞越丘山酒肉踰川坻

軍中多飫饒人馬皆溢肥杜預左
氏傳注

拓地三千里往

返速如飛虞上壽王驃騎論功曰拓地萬里海內晏然毛
詩曰王旅嘽嘽如飛如翰毛萇曰疾如飛也歌舞入鄴城所願獲無

違漢書曰魏郡有鄴城縣家語孔
子曰無聲之樂所願志從之書日處大朝日暮薄言歸毛詩曰薄
言旋歸外參時

明政內不廢家私禽獸憚為犧良苗實已揮左氏傳曰賓孟適郊見雄雞自
斷其尾問之侍者曰自憚其為

禮使子餘相公子賦黍苗子餘曰重耳之仰君也若黍苗之仰陰雨也若君實庇蔭膏澤之使能

成嘉穀薦在宗廟君之力也賈逵曰在宗廟為祭不能效沮溺相隨把鋤犁論語曰
主也揮當為輝崔駰七依曰需若膏雨之潤良苗孔叢子曰趙簡子使聘夫子將至及河聞鳴犢與竇犢
而耕孰覽夫子詩信知所言非之見殺迴輿而趣為操曰翱翔于衛復我舊居從吾所
好其樂且且然夫子欲從所好而隱居仲宣欲
厲節而求仕有乖夫子之志故以所言為非也

涼風厲秋節司典告詳刑禮記孟秋之月涼風至用始行戮天子乃命將帥選士厲
兵以征不義尚書王曰有邦有土告爾詳刑魏志曰建安
二十一年祭從我君順時發桓桓東南征禮記曰舉事必順其時東南謂吳也毛詩
征吳作此四篇曰桓桓于征汎舟蓋長川陳卒被隰垆爾雅曰秦汎舟于河征夫懷親戚誰能

無戀情拊衿倚舟檣眷思鄴城漢書公孫瓚曰累足撫襟涕蒼曰哀彼東
山人喟然感鶴鳴毛詩曰我徂東山滔滔不歸我來自東零雨其濛鶴鳴于垤婦歎于室
則歎於室垤徒頡切日月不安處人誰獲常寧國語姜氏謂晉公子曰昔人從公旦一

徂輒三齡毛萇詩序曰周公今我神武師暫往必速平棄余親睦恩輸
力竭忠貞左氏傳欒盈曰陪臣書能輸力於王室又曰荀息曰懼無一夫用報我素
餐誠毛詩曰彼君子夙夜自忤性思逝若抽縈廣雅曰併抗將秉先登羽豈

敢聽金聲東觀漢記曰賈復擊青犢於羽先登所向皆靡仲宣從軍詩曰被羽在
先登甘心除國疾秉羽被羽其義同也孫卿子曰聞鼓聲而進聞金聲而退

從軍征遐路討彼東南夷方舟順廣川薄暮未安坻史記曰春申君曰廣白
日半西山桑梓有餘暉古步出夏門行曰行行復行行白日薄蟋蟀夾岸鳴孤

鳥翩翩飛毛詩曰七月在野征夫心多懷悽愴令吾悲禮記曰霜露既降君子
履之必有悽愴之心

下船登高防草露霑我衣說文曰防隄也春秋元命苞曰露所迴身赴牀寢
此愁當告誰楚辭曰居愁期誰告身服干戈事豈得念所私孔安國尚書傳曰
戈戟干盾也所私

朝發鄴都橋暮濟白馬津漢書鄭食其曰逍遙河隄上左右望我軍毛
詩毛
曰河上
乎逍遙
艘併舟也又曰
艘船總名也

率彼東南路將定一舉勳毛詩曰率彼曠野戰國策張儀謂籌策
運帷幄一由我聖君漢書高祖曰夫運籌策於帷幄之中吾不如子房范恨我無
時謀譬諸具官臣論語季子欲問仲由冉求可謂大臣與鞠躬中堅內微畫無

孔子對曰今由與求也可謂具臣矣

所陳論語曰入公門鞠躬如也東觀漢記曰光武許歷為完士一言猶敗秦秦史記曰

趙使趙奢救之令軍中曰軍中有以軍事諫者死許歷請以軍事諫趙奢曰內之許歷曰秦人不意趙師至此其氣盛將軍必厚集其陳以待之不然必敗趙奢曰請授令許歷曰請就鐵鑽之誅趙奢曰有後令邯鄲許歷請復諫曰先據北山上者勝後至者敗趙奢許諾即發萬人赴之秦兵後至爭山不得上趙奢縱兵擊之大敗秦軍完謂全具也言非有奇也論衡曰西門豹董安于誠為完具之人能我有素餐責誠愧伐檀人毛詩曰坎坎伐檀兮實之河之干兮彼納草絃之教也

雖無鈎刀用庶幾奮薄身東觀漢記班超曰冀立鈎刀一割之功班孟堅答賓戲曰擗朽摩鈍鈎刀

悠悠涉荒路靡靡我心愁毛詩曰悠悠南行又曰行適靡靡中心搖搖四望無煙火但見林與

丘東觀漢記曰北夷作寇千里無煙火城郭生榛棘蹊徑無所由高誘淮南子注曰聚木曰榛菴蒲竟廣澤

葭葦夾長流日夕涼風發翩翩漂吾舟寒蟬在樹鳴鶴鵠摩天游禮記曰孟秋寒蟬鳴古鳥生八

消人憂魏志曰武皇帝魏志曰武皇帝雞鳴達四境黍稷盈原疇孟子曰齊有地矣雞鳴犬吠相聞而達乎四境說文曰疇耕治之田也

館宅充鄠里士女滿莊趙韓詩曰肅肅免置施於中趙爾雅曰六達謂之莊薛君曰趙九交之道也自非聖賢國

誰能享斯休孔安國尚書傳曰享當也詩人美樂土雖客猶願留毛詩曰逝將去汝適彼樂土鄭玄曰樂土有德之國也

郊廟

宋郊祀歌二首四首

顏延年

黃威寶命嚴恭帝祖尚書曰周公曰嚴恭寅畏又曰王無隆天之降寶命帝上帝祖先祖也炳海表岱系唐胄

楚尚書曰海岱及淮惟徐州東京賦曰系唐統接漢緒漢書曰楚元王交高祖同父少弟也為楚王王彭城沈約宋書曰高祖彭城人楚元王之後也彭城徐州之境靈監睿

文民屬睿武曹植雜友詩曰靈監無私奄受敷錫宅中拓宇毛詩曰奄大也尚書曰敘是五福用敷錫厥庶民東京賦曰豈

如宅中而圖大范曄後漢燕然山銘曰奠其邈于巨地界曹植玄書虞詡曰先帝開拓土宇巨地稱皇罄天作主暢賦曰罄天壤而作皇孝經鉤命決曰

道機合者稱皇張儼請立太子甘泉賦曰西歷月蝕東震日或服師傳表曰陛下膺期順乾作主月竈來賓日際奉土虔曰音窟免窟月所生也尚書曰

明王慎德四夷咸賓杜子春周禮注曰今南陽人名穿地為竈曹植玄暢賦曰緬日際而來王潘岳為賈謐贈陸機詩曰奉土歸疆開元首正禮交樂舉

張載元康頌曰開元建號班德布化禮記曰禮交動乎上樂交應乎下和之至也六典聯事九官列序周禮曰以官府六聯合邦治一曰祭祀之聯事

又曰大宰之職掌建邦之六典以佐王治邦國一曰治典二曰禮典三曰教典四曰政典五曰刑典六曰事典漢書劉向疏曰舜命九官濟濟相讓應劭曰尚書曰禹作司空稷后稷契司徒皋

繇作士師垂共工益朕虞伯夷秩宗夔典樂龍納言也凡九官也有在滌有絜在俎周禮曰充人掌繫祭祀之牲禮記曰帝牛必在滌三月鄭玄曰

滌牢中所搜除處毛詩曰絜爾牛羊或肆或將
鄭玄曰有肆其骨體於俎者或奉將而進也
長楊賦曰受神人之福祐
薦饗王衷以荅神祐杜預左氏傳注曰薦獻也衷中心也

維聖饗帝維孝饗親禮記曰維聖人為能饗帝孝子為能饗親**皇乎備矣有事上春**漢書郊祀歌曰大孝備矣休德昭清左氏傳幸孔曰天子有事于郊杜預曰有祭事也周禮上春生禴稷之禮明堂又曰郊祀后稷孔安國尚書傳曰精意以享謂之禮

禮行宗祀敬達郊禋禮記曰禮行祖廟而孝慈服焉孝經曰宗祀文王於明堂又曰郊祀后稷孔安國尚書傳曰精意以享謂之禮**金枝中樹廣樂四陳**漢書曰金枝秀華應劭曰金枝銅

陟配在京降德在民毛詩曰三后在天陟配在京禮記曰后王命冢宰降德于兆民**奔精昭夜**寐曰我與百神聽於鈞天廣樂矣

高燎煬晨奔精星流也史記曰漢家常以正月上辛祠甘泉昏時夜祠到明而**陰明浮爍**終常有流星經於祠壇東京賦曰燿燿之炎揚致高禋於太一

沈滌深淪靈耀曰氣在於冬其紀辰星定謂陰明尚書大傳曰沈滌四海鄭玄曰祭水曰沈鄭**告成大報受釐元神**禮記曰升中于天鄭玄曰中成也燎柴祭天告以諸

月御案節星驅扶輪月御案節並見上文言天神降月御為之案節星驅為之扶輪王濟鍾夫人序德頌曰濟蒙

曜振振漢書房中歌曰雷震震電曜曜杜預左氏傳注曰振振盛貌遠駕神駕也

樂府上漢書曰武帝定郊祀之禮而立樂府**樂府三首**五言**古辭**言古詩不知作者姓名他皆類此**飲馬長城窟行**酈善長水經曰余至長城其下往往有泉窟可飲馬古詩客至於長城而飲其馬婦思之故為長城窟行音義曰行曲也

青青河邊草言長人行役以春為期期至不來所以**遠道不可思**增思王逸楚辭注曰絲絲細微之思也**夙昔夢見之**廣雅曰昔夜也**夢見在我傍**枯桑知天風海水知天寒**他鄉各異縣**風海水廣大尚知**展轉不可見**字書曰輾亦展字也說文曰展轉也鄭玄毛詩箋曰轉移也**枯桑知天風**枯桑無枝尚知天**海水知天寒**風海水廣大尚知**客從遠**天寒君子行役豈不離風寒之患乎**入門各自媚**但人人門咸各自媚誰肯**誰肯相為言**為言乎皆不能為言也**客從遠**方來遺我雙鯉魚**呼兒烹鯉魚**鄭玄禮記注曰素生魚也**中有尺素書**長跪讀素書**書中竟何如**說文曰跪拜也**上有加餐食**下有長相憶**傷歌行**

文選卷二十七

昭昭素月明暉光燭我牀憂人不能寐耿耿夜何長毛詩曰耿耿不寐如有隱憂微

風吹闥闥羅帷自飄颺毛詩傳曰闥內門也攬衣曳長帶屣履下高堂長門賦曰屣履起而方復

東西安所之徘徊以彷徨春鳥翻南飛翩翩獨翱翔悲聲命儔匹

哀鳴傷我腸感物懷所思泣涕忽霑裳佇立吐高吟舒憤訴穹蒼

毛詩曰佇立以泣谷永與王譚書曰抑於家不得舒憤毛詩曰靡有旅力以念穹蒼李巡爾雅注曰仰視天形穹隆而高其色蒼蒼故曰穹蒼爾雅曰穹蒼蒼天也

長歌行崔豹古今注曰長歌言壽而長短定分不妄求也此上一篇似傷年命不能長傳之豔歌行曰咄來長歌續短歌然行聲有長短非言壽命也

青青園中葵朝露待日晞毛詩曰湛湛露斯匪陽不晞毛萇曰晞乾也陽春布德澤萬物生光

暉楚辭曰恐死不見乎暉春淮南子曰光暉萬物常恐秋節至焜黃華葉衰焜黃也衰貌也胡木切百川東到海

何時復西歸尚書大傳曰百川赴東海少壯不努力老大乃傷悲

怨歌行一首五言歌錄曰怨歌行古辭然言古者有此曲而班婕妤疑之漢成舍後趙飛燕寵盛婕妤失寵希復進見成帝崩婕妤充園陵苑

班婕妤

新裂齊紈素皎絜如霜雪漢書曰罷齊三服官李斐曰紈素為冬服范子曰紈素出齊荀悅曰齊國獻紈素絹天子為三官服也裁

為合歡扇團團似明月古詩曰文綵雙鴛鴦裁為合歡扇出入君懷袖動搖微風發古詩曰

常恐秋節至涼風奪炎熱古長歌行曰常恐秋節至焜黃華葉衰炎熱氣也棄捐篋笥

中恩情中道絕

樂府二首

短歌行

魏武帝魏志曰太祖武皇帝沛國譙人姓曹氏諱操字孟德少機警有權數而任俠舉孝廉為郎遷南頓令後封魏王文帝追諡曰武帝

對酒當歌人生幾何左氏傳曰俟河之清人壽幾何譬如朝露去日苦多漢書李陵謂蘇武曰人生如朝露

慨當以慷憂思難念何以解憂唯有杜康毛詩曰微我無酒以遨以遊博物志曰杜康作酒王著與杜康絕交

青青子衿悠悠我心但為君故沈吟

至今古詩曰馳車整中帶沈吟聊躑躅呦呦鹿鳴食野之苹我有嘉賓鼓瑟吹笙毛詩小雅文也

書曰康字仲盩或云黃帝時宰人號酒泉太守漢書東方朔曰臣聞消憂者莫非酒也

萃萍也鹿得萍草呦然而鳴相呼而食以興
喜樂賓客相招以盛禮也鄭玄云萃蘋蕭也
可斷絕言月之不可撥由憂之不可絕越陌度阡枉用相存應劭風俗通曰里語云越陌度阡更爲客主長
契闊談讌心念舊恩毛詩曰死生契闊漢書曰張賀思念舊恩月明星希烏鵲南飛繞
樹三市何枝可依月明已上四句喻客子無所依託也山不厭高海不厭深管子曰海不辭水故能成其大
周公吐哺天下歸心韓詩外傳曰周公踐天子之位七年成王封伯厭人故能成其眾
子武王之弟也成王叔父也又相天下吾於天下亦不慙矣然一沐三握髮一飯三吐哺猶恐失天下之士也論語素王受命識曰河授圖天下歸心

苦寒行

苦寒行古辭

北上太行山艱哉何巍巍羊腸阪詰屈車輪爲之摧呂氏春秋曰天地謂九山曰太行羊腸高誘曰太行山在河內野王縣北也羊腸其山盤紆如羊腸在太行原晉陽北高誘注淮南子曰羊腸阪是太行孟門之限然則阪在太行山在晉陽也樹木何蕭瑟北風聲正悲熊羆對我蹲虎豹夾路啼谿谷少人民雪落何霏霏毛詩曰雨雪霏霏延頸長歎息遠行多所懷呂氏春秋曰天下莫不延頸舉踵也我心何怫鬱思欲一東歸楚辭曰拂鬱兮不陳東歸言望舊鄉也水深橋梁絕中道正徘徊迷惑失故路薄

暮無宿栖楊雄琴情英曰當道獨居暮無所宿行行日已遠人馬同時飢檐囊行取薪斧
冰持作糜莊子曰檐囊而趨悲彼東山詩悠悠使我哀毛詩曰我徂東山滔滔不歸

樂府二首

善哉行

四言 歌錄曰善哉行古詞也古出夏門行曰善哉殊復善絃歌樂我情然善哉歎美之辭也

魏文帝

上山采薇薄暮苦饑毛詩曰陟彼南山言采其薇楚辭曰薄暮雷雨歸何憂古豔歌曰居貧衣單薄腸中常苦飢谿谷多風霜
露沾衣說苑曰孺子不覺露之沾衣野雉羣雛猴猿相追毛詩曰雉之朝雛還望故鄉鬱何壘廣雅曰壘重也高山有崖林木有枝憂來無方人莫之知言高山之有崖林木之有枝愚智同知之今憂來乃無定方而人皆莫能知之說苑曰莊辛謂襄成君曰昔越人之歌曰山有木兮木有枝心悅君兮君不知人生如寄多憂何爲戶子曰老萊楚辭曰傷楚國之多憂今我不樂歲月如馳毛詩曰今我不樂湯湯川流中有行舟隨波迴轉有似客遊策我良馬被我輕裘毛詩曰良馬四之論語子曰載馳驅聊以忘憂媿娛以忘憂又曰駕言出游以寫我憂

燕歌行 七言 歌錄曰燕地名猶楚苑之類 此不言古辭起自此也皆類此

魏文帝

秋風蕭瑟天氣涼草木搖落露為霜 楚辭曰悲哉秋之為氣也蕭瑟兮草木搖落而變衰毛詩曰兼葭蒼蒼白露為霜

羣燕辭歸鴈南翔念君客遊思斷腸 禮記曰仲秋之月鴻鴈來玄鳥歸鄭玄曰玄鳥燕也楚辭曰燕翩翩其辭歸又曰鴈

守空房 也 憂來思君不敢念不覺淚下霑衣裳 古詩曰淚下霑衣裳援琴鳴絃

發清商短歌微吟不能長 宋玉風賦曰臣援琴而鼓之宋玉笛賦曰吟清商追流微

漢西流夜未央 古詩曰明月何皎皎照我羅牀 牽牛織女遙相望爾獨何辜

限河梁 史記曰牽牛為犧牲其比織女天女孫也曹植九詠注曰牽牛為夫織女為婦織女牽牛之星各處一列七月七日得一會同矣

樂府詩四首 五言

箜篌引 漢書曰塞南越禱祠太后土作坎侯坎聲也應劭曰使樂人侯調作之取其坎坎應節也因以其姓號名曰坎侯蘇林曰作箜篌

曹子建

置酒高殿上親友從我遊 漢書曰過沛置酒沛宮又曰賢大夫有肯從我遊者吾能尊顯也 中廚辦豐膳烹

羊宰肥牛 鄭玄周禮注曰膳之言善今時美物曰珍聲類曰宰治也 秦箏何慷慨齊瑟和且柔 楚辭曰使秦箏其民無不鼓瑟也

爵緩帶傾庶羞 禮記曰君子之飲酒也一爵而色灑如一爵而言言斯二爵而油油曰退儀禮曰上大夫庶羞二十品 主稱千金壽

賓奉萬年酬 史記曰平原君曰千金為魯仲連壽毛詩曰君子萬年永錫祚脩 久要不可忘薄終義所尤 論語曰久要不忘平生之言亦可為成人

謙謙君子德馨折欲何求 周易曰謙謙君子卑以自牧尚書大矣列子曰或厚之於始或薄之於終

驚風飄白日光景馳西流盛時不可再百年忽我適

生在華屋處零落歸山丘 舞賦曰耀華屋而燿洞房古董逃行曰年命冉冉我適零落下歸山丘毛萇詩傳曰適終也 先民誰

不死知命亦何憂 左氏傳曰子產曰人誰不死周易曰樂天知命故不憂

美女篇 歌錄曰美女篇齊瑟行也

美女妖且閑采桑岐路閒 說文曰閑雅也上林賦曰妖冶閑都又曰閑幽閑也 柔條紛冉冉落葉何

翩翩攘袖見素手皓腕約金環 攘袖卷袂也 頭上金爵釵膏佩翠琅玕

釋名曰爵釵頭上施爵尚書曰厥貢惟球琳琅玕明珠交玉體珊瑚閒木難南方草物狀曰珊瑚出大秦國有洲在張海中廣雅曰珊瑚珠也南越志曰木難金翅鳥沫所成碧色珠也大秦國珍之

羅衣何飄飄輕裾隨風還顧眄遺光彩長嘯氣神女賦曰吐芬芳其若蘭

若蘭神女賦曰吐芬芳其若蘭行徒用息駕休者以忘餐慎子曰毛唐西施衣曰乞錫則行者止杜篤禊祝曰懷秀女使不餐

問女安居乃在城南端爾雅曰安止也薛綜西京賦注曰安猶焉也南端城之正南門也青樓臨大路高門

結重關漢書枚叔上書曰遊曲臺臨大路列子曰虞氏梁之富人高樓臨大路容華耀朝日誰不希令顏神女賦曰耀乎

若白曰初出照屋梁韓詩曰東方之日兮彼姝者子在我室薛君曰詩人言所說者顏色盛也言美如東方之日出也媒氏何所營玉帛不時安爾雅曰安定也

佳人慕高義求賢良獨難楚辭曰聞佳眾人何嗷嗷安知

彼所觀盛年處房室中夜起長歎蘇武荅李陵詩曰低頭還自憐盛年行已衰蔡雍霖雨賦曰中宵夜而歎息

白馬篇歌錄曰白馬篇齊瑟行也

白馬飾金羈連翩西北馳古羅敷行曰青絲繫馬尾黃金絡馬頭說文曰羈絡頭也借問誰家子幽并

遊俠兒幽并二州名班固漢書贊曰布衣遊俠劇孟之徒也少小去鄉邑揚聲沙漠垂幽通賦曰雄朔野

宿管秉良弓楛矢何參差墨子曰良弓難張然可引及高入深家語孔子曰肅慎氏貢楛矢控弦破左

的右發摧月支班固漢書李廣述曰控茲貫石威動比鄰毛詩曰發彼有的仰手接

飛猱俯身散馬蹄凡物飛迎前射之曰接猱後屬也狡捷過猴猿勇剽若豹螭螭猛獸也

隄長驅蹈匈奴左顧陵鮮卑漢書曰匈奴其先夏后氏之苗裔也又曰燕北有東胡山戎或云鮮卑蒼頡篇曰陵侵也棄身鋒

刃端性命安可懷父母且不顧何言子與妻鄭玄毛詩箋曰顧念也名編壯士籍

不得中顧私捐軀赴國難視死忽如歸呂氏春秋管子云平原廣城車不結軌不若王子城也

名都篇歌錄曰名都篇齊瑟行也

名都多妖女京洛出少年王逸荔枝賦曰宛洛少年寶劍直千金被服光且鮮史記曰

免過我前攬弓捷鳴鏑長驅上南山儀禮曰司射者三挾一鄭玄曰指捷也楚

左挽因右發一縱兩禽連鄭玄周禮注曰凡鳥獸未孕曰禽也餘

其騎射音義曰鏑箭也如今鳴箭也

劍直千金論衡曰世稱利劍有千金之價

稱利劍有千金之價

稱利劍有千金之價

稱利劍有千金之價

稱利劍有千金之價

稱利劍有千金之價

稱利劍有千金之價

稱利劍有千金之價

巧未及展仰手接飛鳶毛詩曰鳶飛戾天觀者咸稱善眾工歸我妍賦
日觀者我歸宴平樂美酒斗十千平樂觀名鯉鰓胎鮓寒鱓炙熊蹯毛詩曰
鯉蒼頡解詁曰鴈少汁雁也子充切鹽鐵訓曰煎魚切肝羊淹雞寒劉熙釋名
曰韓羊韓雞本出韓國所為然寒與韓古字通也左氏傳曰宰夫臠熊蹯不熟
列坐竟長筵連翩擊鞠壤巧捷惟萬端漢書曰霍去病在塞外向穿城取鞠也
毛丸可蹋戲鞠巨六切史記曰魏公子賓客辯士說王萬端
復來還舞賦曰駱驛而歸雲散城邑白日西南馳光景不可攀雲散還城邑清晨

王明君辭一首五言

石季倫

賈謐謚謚既誅趙王倫專任孫秀崇有妓曰綠珠秀使人求之崇不許

王明君者本是王昭君以觸文帝諱改之琴操曰王昭君者齊國王襄女也年十七獻元帝感榮緒晉書曰文
帝諱匈奴盛請婚於漢元帝以後宮良家子昭君配焉琴操曰單于遣使
君賜單于漢書曰昔公主嫁烏孫令琵琶馬上作樂以慰其道路之思

漢書曰烏孫使使獻馬願得尚公主乃遣江都王建女為公主以妻烏孫焉其送明君亦必爾也其造新之曲多哀

怨之聲故敘之於紙云爾我本漢家子將適單于庭漢書曰匈奴歲正月

辭訣未及終前驅已抗旌曹子建應詔曰前驅舉燧後乘抗旌僕御涕流離轅馬悲且鳴

加我閼氏名漢書曰烏孫公主作歌曰吾家嫁我今天一方遠託異國兮烏孫王非所安雖貴非所榮殊類異類也李陵答父子見陵辱對之慙且驚呼韓邪

殺身良不易默默以苟生曹子建三良詩曰殺身誠苟生亦何聊積思常憤盈

願假飛鴻翼乘之以遐征魏文帝喜露賦曰昔為匣

中玉今為糞上英朝華不足歡甘與秋草并古詩曰傷彼蕙蘭花含英揚光輝

木槿朝華 暮落也 傳語後世人遠嫁難為情 漢書張禹曰有愛女遠嫁為張掖太守蕭咸妻

君子行

李善本古詞止三首無此一篇五臣本有今附于後

君子防未然不處嫌疑閒瓜田不納履李下不正冠嫂叔不親授長幼不比肩勞謙得其柄和光甚獨難周公下白屋吐哺不及餐一沐三握髮後世稱聖賢

文選卷二十七終

全讀齋局印
汲古閣本

文選卷二十八

樂府下

樂府十七首

猛虎行 雜言 古猛虎行曰飢不從猛虎食莫不從野雀棲野雀安無巢遊子為誰驕

陸士衡

渴不飲盜泉水熱不息惡木陰惡木豈無枝志士多苦心 尸子曰孔子至於勝母莫

矣而不宿過於盜泉渴矣而不飲惡其名也江邃文釋云管子曰夫士懷耿介之心不陰惡木之枝惡木尚能恥之況與惡人同處今檢管子近凶數篇恐是凶篇之內而遂見之論語曰志士仁人古詩曰晨風懷苦心 整駕肅時命杖策將遠尋 思玄賦曰爰整駕而亟行時君之命也杜預左氏傳注曰策馬槩也爾雅曰將欲也 飢

食猛虎窟寒棲野雀林日歸功未建時往歲載陰 日而逸切言日以屢歸而功未立陸賈新語曰 靜

以義建功神農本草曰秋冬為陰 崇雲臨岸駭鳴條隨風吟 爾雅曰崇高也廣雅曰駭起也桓子臨深水而長嘯爾雅曰山小而高曰岑 急絃無懦響

言幽谷底長嘯高山岑 毛詩曰靜言思之又曰出自幽谷楚辭曰 急絃無懦響

亮節難為音 侯璞箏賦曰急絃促柱變調改曲賈逵國語注曰櫛下也爾雅曰亮信也謂有貞信之節言必慷慨故曰難也 人生誠未易曷

云開此矜言人生既多難苦誠為未易何為開此行眷我耿介懷俯仰愧古今夫蘊耿介之懷者必高蹈風塵之表今乃愧不隨慕先聖之遺教蒼頡篇曰懷抱也

君子行五言 古君子行曰君子防未然不處嫌疑

天道夷且簡人道嶮而難莊子曰有天道有人道無為而尊者天道也有為而休咎相乘躡翻覆若波瀾

生患左氏傳伍員曰樹德莫如滋去疾莫如盡賈逵國語注曰疾惡也呂氏春秋曰使去疾苦不遠疑似實言當慎所習也論衡曰夫近水則寒近火則溫遠之纔微何則氣

固宜熱履冰豈惡寒言當慎所習也論衡曰夫近水則寒近火則溫遠之纔微何則氣近火履薄冰

撥蜂滅天道拾塵惑孔顏說苑曰王國君前母于伯奇後母于伯封兄弟相

有棄友焉足歎傳毅七激曰聞君逐臣頑父放子王逸楚辭序曰屈原放逐沉湘之

逐臣尚何而飯之孔子笑曰所信者目矣目猶不可信所恃者心矣而心猶不足恃弟子記

鍾恆有兆禍集非無端言禍福之至而皆有漸也枚叔上書曰福生有基禍生有胎

天損未易辭人益猶可懼言禍福之有端兆故天損之至非已所招故安之而未辭

冠荀悅申鑒曰側弁垢顏不鑒於明鏡矣抱朴子近情苦自信君子防未然言小人

從軍行五言

苦哉遠征人飄飄窮四遐南陟五嶺巔北戍長城阿漢書曰秦北為長

鬱嵯峨列子曰夏革曰渤海之東有

固已慘涼風嚴且苛賈誼旱雲賦曰隆暑盛其無聊說文曰夏條焦鮮藻寒冰

結衝波文子曰夏條可結毛胡馬如雲屯越旗亦星羅鄒陽書曰胡馬遂進關於

詩曰巖石鬱嵯峨

之戍史記曰始皇以謫遣戍

謫罰獄吏不直者築長城也

深谷邈無底崇山鬱嵯峨

大壑焉實惟無底之谷秦嘉

詩曰巖石鬱嵯峨

鬱嵯峨列子曰夏革曰渤海之東有

固已慘涼風嚴且苛賈誼旱雲賦曰隆暑盛其無聊說文曰夏條焦鮮藻寒冰

結衝波文子曰夏條可結毛胡馬如雲屯越旗亦星羅鄒陽書曰胡馬遂進關於

蛇屯黑雲廣雅曰屯聚也國語越王曰吳為不道敢問諸大夫戰奚以而可大夫飛鋒無絕
種曰審物則可以戰章昭曰物旌旗物色徽幟之屬也羽獵賦曰渙若天星之羅
影鳴鏑自相和張衡獨體賦曰飛鋒曜景秉尺持刀漢書朝食不免胄夕息常
負戈戰國策曰衛行人燭過免胄橫戈而進李陵答蘇苦哉遠征人撫心悲如何
列子曰師襄
乃撫心高蹈

豫章行五言 古豫章行曰白 楊初生時乃在豫章山

汎舟清川渚遙望高山陰國語曰秦汎舟于河列子川陸殊途軌懿親將

遠尋廣雅曰軌迹也左氏傳富辰曰昔周公弔一叔三荆歡同株四鳥悲異林田廣

欲分有二荆同本經宿黃乃曰荆尚然況兄弟乎遂不分荆復茂故云歡同株家語曰孔子在衛
味曰哀與顏回侍側聞哭者之聲甚哀子曰回汝知此哭何者曰回以此哭之聲非但為死者而
已矣又為生離別者子曰何以知之對曰同聞桓山之鳥生四子焉羽翼既成將分乎四海其母
悲鳴而送之哀聲有似於此為其往而不返回痛以音類知之孔子使問哭者果曰夫死家貧賣
子葬之與之長決孔樂會良自古悼別豈獨今鄭玄毛詩箋曰悼傷也古詩曰今日
子日回善於識音矣良宴會歡樂難具陳又曰別日何易
何難寄世將幾何日尺無停陰尸子老萊子曰人生於天地之間寄也寄者固歸也
左氏傳曰人壽幾何周易曰日昃之離不鼓缶而歌促促薄
則大羞前路既已多後塗隨年侵前路後塗喻壽命也言前路已多而罕
至後途隨年侵而又盡言無幾何也

莫景疊疊鮮克禁景之薄莫喻人之將老也流行不息鮮能止之孔曷為復以茲

曾是懷苦心言何為復以此莫景不苗之志而曾是重懷遠節嬰物淺近情能不

深說文曰行矣保嘉福景絕繼以音景影也言形影若

苦寒行五言 或曰北上

北遊幽朔城涼野多嶮難尚書曰宅朔方曰幽都毛俯入穹谷底仰陟高

山盤韓詩曰在彼穹谷王粲周凝冰結重澗積雪被長巒爾雅曰巒山墮也郭璞曰

陰雲興巖側悲風鳴樹端不覩白日景但聞寒鳥喧猛虎憑林嘯

玄猿臨岸歎春秋元命苞曰猛虎嘯而谷風起小夕宿喬木下慘愴恆鮮歡渴

飲堅冰漿飢待零露餐周易曰履霜堅冰離思固已久寤寐莫與言曹子

詩曰離思一何深劇哉行役人慊慊恆苦寒說文曰劇甚也鄭玄禮記

飲馬長城窟行五言

驅馬陟陰山山高馬不前漢書侯應上書曰臣往問陰山候勁虜在燕然

解嘲曰西北一候范曄後漢書曰寶蓋北征單于登燕然山

戎車無停軌旌旆屢徂遷鄭玄考工記注曰軌轍跡也仰憑積

雪巖俯涉堅冰川冬來秋未反去家邈以縣縣遠也獫狁亮未夷征人

豈徒旋仲獫狁于夷毛萇曰夷平也末德爭先鳴凶器無兩全吳越春秋范蠡曰

也兵者凶器也爭者國之末也莊子曰三軍五兵之運漢書曰甘延壽字君况北地人也為郎中諫大

德之末也左氏傳州綽謂齊侯曰平陰之役先二子鳴漢書曰甘延壽字君况北地人也為郎中諫大

書曰薄賞將遵甘陳迹收功單于旃漢書曰甘延壽字君况北地人也為郎中諫大

子以守節義成侯又曰陳湯字子公山陽人也為西域副校尉與甘延壽俱出同振旅勞歸士受爵

斬單于首賜爵關內侯班固漢書述曰博望杖節收功大夏旃旆也

豪街傳穀梁傳曰入曰振旅毛詩序曰杜杜勞還役也南都賦曰受爵傳賜漢書陳湯上疏曰

也傳舍

門有車馬客行五

門有車馬客駕言發故鄉毛詩曰駕言出遊念君久不歸濡迹涉江湘毛萇詩

也投袂赴門塗攬衣不及裳左氏傳曰楚子投袂而起古詩曰攬衣撫膺攜客

泣掩淚敘溫涼列子曰撫膺而無恨楚辭曰長太息以掩涕借問邦族閒惻愴論

存毛詩曰言旋言歸復我邦族親友多零落舊齒皆彫喪曹子建箴引曰親

墳壟日月多松柏鬱芘芘仲長子昌言曰古之葬天道信崇替人生安得

長國語藍尹齊曰君子獨居思慷慨惟平生俛仰獨悲傷說文曰慷慨壯士不得志

君子有所思行五

命駕登北山延佇望城郭孔叢子孔子歌曰巾車命駕屢里一何盛街巷紛

漠漠鄭德漢書注曰廬甲第崇高闕洞房結阿閣漢書音義曰有甲乙次第故曰甲

綺窗蘭室接羅幕楚辭曰高堂邃宇檻層軒古詩曰交疏結綺窗又淑貌色斯升

哀音承顏作言淑貌以色斯而見升哀音亦承人生誠行邁容華隨年落楚辭

天地之若過古詩曰人善哉膏梁士營生與且博國語欒伯請公族大夫公曰夫膏梁

食之精者言其食肥美者率驕放其性難止

也章昭漢書注曰生業也廣雅曰奧藏也

宴安消靈根耽毒不可恪左氏傳管敬

曰宴安酖毒不可懷也杜預曰以宴安比之酖毒也老子黃庭經曰玉池清水灌靈根堅固老不衰然靈根謂身也左氏傳曰卿不書緩也以懲不恪爾雅曰恪敬也無以肉食

齊謳行 志曰齊謳員六人

營丘負海曲沃野爽且平 禮記曰太公封於營丘鄭玄曰齊曰營丘晁錯新書曰齊地僻遠負海地大人眾鄭玄禮記注曰負之言背也漢書

曰沃野千里左氏傳齊景公欲更 洪川控河濟崇山人高冥 毛萇詩傳曰控引也戰

濁河傅毅洛都賦曰弋高冥之獨 東被姑尤側南界聊攝城 左氏傳晏子曰聊攝以

多矣杜預曰姑尤齊東界姑尤水皆在城陽郡東南入海也聊攝齊西界也 海物錯萬類

平原聊縣東北有攝城然西南不同者其地既非正方故各舉一隅言之也 陸產尚千名

孟 尚書曰海岱惟青州禹貢海物惟錯河圖曰地有九州以包萬類禮記曰 孟

諸吞楚夢百二侔秦京 子虛賦曰齊浮渤海游孟諸吞若雲夢者八九於其胸中曾不

得百二焉齊持戟百萬齊得十二焉此所謂東西秦也李斐云持戟百萬秦得百二焉又曰設有

持戟百萬之眾齊得十中之二焉百萬十分之二亦二十萬也但文相避耳故言東西秦其孰敵

也然李斐之意以百二謂百萬 惟師恢東表桓后定周傾 毛詩曰惟師尙父時惟鷹揚

中之二也字林曰侔齊等也 天道有迭代人道無久盈 左氏傳曰季札請觀於周樂

為歌齊曰表東海者其太公乎又曰公及齊侯會於首止 謀寧周也公魯僖公也齊侯桓公也鹽鐵論曰定傾扶危

孫卿子曰日月遞照四時代御王 鄙哉牛山歎未及至人情 論語荷蕢曰鄙哉硯硯乎

符潛夫論曰廉頗翟公再盈再虛 鄙哉牛山歎未及至人情 晏子春秋曰景公遊牛首

山北臨其國流涕曰若何去此而死乎艾孔梁丘據皆泣晏子獨笑公收涕而問之晏子曰使賢

者常守則太公桓公守之使勇者常守則莊公有之吾君安得有此而為流涕是不仁也見不仁

之君一諂諛之臣一所以獨笑也 爽鳩苟已徂吾子安得停 左氏傳齊侯飲酒樂公曰

莊子曰不離於真謂之至人也 爽鳩苟已徂吾子安得停 古而無死其樂若何晏子

對曰古而無死古之樂也君何得為爽鳩氏始居此地季荊因之而逢伯陵因 行行將復去

之蘭姑氏因之而太公因之古若無死爽鳩氏之樂非君所願也則助革切 行行將復去

長存非所營 西京賦曰夫歷世而長存 行行將復去

長安有俠邪行 言

伊洛有岐路岐路交朱輪 爾雅曰二達謂之岐旁郭璞曰岐道旁出也楊惲書輕

蓋承華景騰步躡飛塵 華景曰也漢書 鳴玉豈樸儒憑軾皆俊民 國語曰

鳴玉以相禮記曰君子行則鳴珮玉漢書儒林傳武帝曰吾始以尙 烈心厲勁秋麗服

鮮芳春 厲嚴貌也西京 余本倦遊客豪彥多舊親 漢書曰司馬 傾蓋乘芳

訊欲鳴當及晨 家語曰孔子之郊遭程子於塗傾蓋而語雞及晨而鳴以喻人 守一不

足矜岐路良可遵 漢書嚴安上書曰守一而不變者未暗治之至也淮南子曰楊子見逵 路而哭之為其可以南可以北老子曰聖人抱一為天下式河上公曰

抱守也守一乃知萬
事故為天下法式
規行無曠迹矩步豈遠人
揚雄嚴靈賦曰二子規游矩步蘇子曰行務應規步慮投矩廣雅曰曠遠也
投足緒已爾四時不必循
言規行矩步既無所及故投足前緒且當止矣猶如四時
也孫卿子曰日月
將遂殊塗軌要子同歸津
周易曰天下

長歌行
五言

逝矣經天日悲哉帶地川
范曄後漢書曰上黨太守田邑與馮

波豈徒旋
言日無停景川不旋波以喻年命流行曾無止息也淮南子曰聖

矢時來亮急弦
楚辭曰年洋洋而日往釋名曰矢指也其有所指迅

數固希全
管子曰任之重者莫如身期之遠者莫如年左氏傳曰偃曰萬盈數也然此之盈

容華夙夜零體澤坐自捐
無故自捐

停吾壽安得延
爾雅曰延長也

俛仰逝將過儻忽幾何閒
俛仰已見上文毛詩曰逝

來儻忽慷慨亦焉訴天道良自然但恨功名薄竹帛無所宣
四子講德

迨及歲未莫長歌承我閒
毛萇詩傳曰迨及也韓詩

也言君之年歲已晚也
楚辭曰願承閉而自察

悲哉行
五言 歌錄曰悲
哉行魏明帝造

遊客芳春林春芳傷客心和風飛清響鮮雲垂薄陰蕙草饒淑氣

時鳥多好音
毛詩曰嘒嘒黃

幽蘭盈通谷長秀被高岑
幽蘭生乎通谷而長秀被乎高岑言有託也楚辭曰結

女蘿亦有託蔓葛亦有尋
詩言女蘿蔓葛各有尋託而已獨無所以增思也毛

傷哉遊客士憂思一何深
言已客遊不如蘿

氣草耳悲詠時禽寤寐多遠念緬然若飛沈
韋昭國語注曰緬猶

願託歸

吳趨行
五言 崔豹古今注曰吳

楚妃且勿歎齊娥且莫謳
楚妃楚姬齊娥齊后也歌錄曰石崇楚妃歎曰歌辭楚妃

四坐竝清聽聽我歌吳

焉故今歎詠之聲永世不絕孟子淳于髡曰昔蘇駒處高唐而

齊右善調方言曰秦晉之間美貌謂之娥說文曰謳齊歌也

趨吳趨自有始請從昌門起吳越春秋曰大城立昌門者象昌門何峨峨飛

閣跨通波吳地記曰昌門者吳王闔閭所作也名曰閭闔門重藥承游極回軒啟

曲阿西京賦曰時游極於浮柱結重藥以相承軒長廳也言長廳開於屋藹藹慶雲被

洽洽祥風過史記曰若煙非煙若雲非雲郁郁紛紛山澤多藏育土風清且嘉

左氏傳曰晉侯曰鍾儀樂操土風不忘本也秦伯導仁風仲雍揚其波史記曰吳太伯弟仲雍皆周太王之

昌太王欲立季歷以及昌於是太伯仲雍二人乃奔荆蠻以避季歷季歷果立是為王季而昌為

文王太伯之奔荆蠻自號句吳太伯卒無子弟仲雍立典引曰仁風翔於海表楚辭曰汨其泥而

揚其穆穆延陵子灼灼光諸華毛萇詩傳曰穆穆美也左氏傳曰吳公子札來聘其

波之胄裔也今而王迹墮陽九帝功興四遐孟子曰王者之跡熄而詩曰漢書陽九厄

始大比于諸華大皇自富春矯手頓世羅吳志曰孫權字仲謀吳富春

之厄百六之會者也東都賦曰軒轅氏之所以開帝功邦彥應運興榮若春林葩毛詩曰彼已之子邦

矯舉手也頓整也世羅猶皇綱也言八族未足

大皇生自富春矯手而整天綱也文德熙淳懿武

曰五德之運徵符屬城咸有士吳邑最為多蔡邕陳西太守行縣頌曰

合應錄次相代也八族未足

功侔山河曹植令曰相者文德昭將者武功烈爾雅曰鹿麋也謂盛多也謝承後漢書曰朱

皓德行純懿文學優裕漢書曰漢興封爵之誓曰使黃河如帶泰山若礪國以永

存爰及禮讓何濟濟流化自滂沱毛萇詩傳曰濟濟多威儀也論語曰泰伯

苗裔難窮紀商摧為此歌公羊傳宋萬曰魯侯之淑魯侯之美何休曰淑美也美好也賈逵

也言商度其麓略也

短歌行四

置酒高堂悲歌臨觴列子曰秦青撫節悲歌王人壽幾何逝如朝霜左氏傳

之清人壽幾何曹植送時無重至華不再陽論語摘輔像識曰時不積以春暉蘭

應氏詩曰人壽若朝霜以秋芳禮記曰季春萍始生鄭玄曰萍萍也來日苦短去日苦長曹植苦短篇曰苦

歌行曰去今我不樂蟋蟀在房毛詩曰蟋蟀在堂歲聿其樂以會興悲以別

曰苦多章豈曰無感憂為子念我酒既旨我有既臧毛詩曰爾酒既短歌有詠

史記曰紂為長夜之長夜無荒飲毛詩曰好樂無荒

日出東南隅行五

日出東南隅行五

日出東南隅行五

日出東南隅行五

日出東南隅行五

日出東南隅行五

或曰羅敷豔歌

佳豹古今注曰陌上桑者出秦氏女也秦氏邯鄲人有女名羅敷嫁為邑人千乘王仁為妻王仁後為趙王家

扶桑升朝暉照此高臺端山海經曰湯谷上有扶木扶木者扶桑也十高臺多妖

麗濬房出清顏且麗王逸楚辭注曰妖好也琴道雅門周曰廣廈遠房淑貌耀皎曰

惠心清且閑韓詩曰東方之日兮彼姝者子在我室兮辭君曰顏色美目揚玉澤蛾

眉象翠翰毛詩曰美目盼兮楚辭曰蛾眉曼睩目騰光王逸曰曼澤也睩視貌也言美女之

言毛詩曰窈窕淑女莫春春服成粲粲綺與紈論語曾點曰莫春者春服金雀垂

藻翹瓊珮結瑤璠翹羽名也毛詩曰佩玉瓊琚杜預左氏傳注曰與璠美玉也方駕

揚清塵濯足洛水澗獵書曰犯屬車之清塵揚雄太玄賦曰踞弱水而濯足藹藹

風雲會佳人一何繁風雲言多也過秦論南崖充羅幕北渚盈軒軒蒼頡

清川含藻景高崖被華丹藻景華馥馥芳袖揮泠泠纖指彈蘇武

頽頽我蘭芳又曰誰為遊子吟冷洽一何悲悲歌吐清響雅舞播幽蘭悲歌已見上文韓詩曰舞則莫兮

左氏傳注曰播揚也宋玉風賦曰臣援琴而鼓之為幽蘭白雪之曲丹脣含九秋妍迹陵七盤洛神賦曰丹脣外朗廣雅

賦曰忽飄然以輕逝似鸞飛赴曲迅驚鴻蹈節如集鸞若遊鴻之翔天邊讓章華臺

賦曰忽飄然以輕逝似鸞飛綺態隨顏變沈姿無芝之源為定俯仰紛阿那顧

步咸可懼張衡七辨曰蝓蟻之領阿那宜顧蒼頡遺芳結飛颺浮景映清湍爾雅

搖謂之颺說文曰湍水疾也冶容不足詠春遊良可歎周易曰慢藏誨

前緩聲歌五

遊仙聚靈族高會曾城阿淮南子曰掘崑崙墟以下地下有層城九長風萬里

舉慶雲鬱嗟峨慶雲曰慮妃興洛浦王韓起太華楚辭曰迎慮妃於伊洛魏文

天途神仙傳曰衛叔卿歸華山漢武帝令叔卿子度求之見其父與數人博度曰向與博者為誰

叔卿曰是洪崖先生王子晉辭容也又曰劉根初學道到華陰見一人乘白鹿從十餘玉女根頓

首乞一言神人乃住曰爾聞有韓眾不答曰北徵瑤臺女南要湘川娥兩雅曰徵召

實聞有之神曰即我是也尚書曰至于太華北徵瑤臺女南要湘川娥兩雅曰徵召

瑤臺之偃蹇兮見有娥之佚女西京賦曰懷湘娥王逸肅肅霄駕動翩翩翠蓋羅詩

楚辭注曰堯二女娥皇女英墮湘水之中為湘夫人也

曰肅肅宵征曹植飛龍篇曰芝蓋羽旗棲瓊鸞玉衡吐鳴和琴道雍門周曰水嬉則

以施於旗上鸞鳥故曰棲也鸞和已見上注楚辭曰鳴玉鸞之啾啾又曰枉玉衡於炎火

王逸曰衡車衡也鄭玄周禮注曰鸞和皆以金為鈴也應劭漢書注曰鸞在軾和在衡

揮高絃淇崖發清歌思之賦曰太容吟曰念哉注曰太容黃帝樂師廣雅曰揮

既已周輕舉乘紫霞毛詩曰獻酬交錯漢書谷總轡扶桑枝濯足湯谷波

楚辭曰飲余馬乎咸池總余轡平扶桑又曰朝濯髮於湯谷清輝溢天門垂慶惠皇家淮南子曰馮夷大禹之御也

賦曰皇家赫而天居萬方徂而星集

塘上行五言 歌錄曰塘上行古辭或云甄皇后或云魏

江離生幽渚微芳不足宣張揖漢書注曰江離香破蒙風雲會移居華池

邊周易曰潤之以風雨發藻玉臺下垂影滄浪泉西京賦曰西有玉臺連以昆德孟

沾潤既已渥結根奧且堅毛詩曰既沾既渥毛萇曰渥厚也古詩四節逝不處

華繁難久鮮淑氣與時殞餘芳隨風捐天道有遷易人理無常全

司馬遷悲士不遇賦曰天道悠昧人理促兮男權智傾愚女愛衰避妍莊子曰喜怒哀相疑愚智相欺仲長

不惜微軀退但懼蒼蠅前毛詩曰營營青蠅止于戶樊鄭玄曰蠅之為願君廣

末光照妾薄暮年封禪書曰使獲日月

樂府詩

會吟行五

謝靈運

六引緩清唱三調佇繁音沈約宋書曰控揜宮引第一商引第二徵引第三羽引第

會吟廣雅曰會吟自有初請從文命敷尚書曰禹敷土隨山刊木孔安國曰敷布也又曰冀州

敷績壺冀始刊木至江汜尚書曰禹敷土隨山刊木孔安國曰敷布也又曰冀州

宿炳天文負海橫地理前漢書地理志曰吳地斗分野論衡曰天晏列宿炳奕負海

峰競千仞背流各百里上林賦曰蕩乎八川漈池漈粳稻輕雲暖松杞毛

兩京愧佳麗三都豈能似兩京東西兩京也曹

貌也王逸楚辭注曰暖闇昧貌也

麗殊百城三層臺指中天高墉積崇雉楚辭曰層臺累榭臨高山列子曰周穆王築臺號曰中天之臺周易曰公用射隼于高墉

都蜀吳魏也注曰高一丈曰堵三堵曰雉也飛燕躍廣途鷁首戲清沚西京雜記曰文帝自代還有良馬九匹一名飛燕驪

淮南子曰龍舟鷁首毛萇詩傳曰沚渚也肆呈窈窕容路曜便娟子周禮曰立市為其肆鄭玄曰陳物處也毛詩曰窈窕淑女乘兔園賦曰

若採桑之女連袖方路磨陀長髻便娟數顧阮籍詠懷詩曰路端便娟子常恐日月傾王逸楚辭注曰便娟好貌也自來彌年代賢達不可紀

爾雅曰彌終也句踐善廢興越叟識行止史記曰吳伐越越王棲于會稽後句踐平吳周元王賜句踐胙命越叟蓋越公也越絕書曰子胥戰

於構李闔閭傷馬軍敗而還欲復其讐師事越公錄其術范蠡出江湖梅福入城市

周易曰時止則止時行則行動靜不失其時其道光明范蠡出江湖梅福入城市

史記曰范蠡既雪會稽之恥乃喟然而歎曰計然之策七越用其五而得意既以施於國吾欲用之於家乃乘扁舟浮於江湖變名易姓適齊為鴟夷子漢書曰梅福字子真九江人也少學長安

至元始中王莽顯政禍一朝棄妻子去九江至今傳東方就旅逸梁鴻去桑梓

以為仙其後人見福於會稽者變姓名為吳市門卒伯鸞扶風人也東出關遂至吳依大家皋伯通居無下為人質春

朔者楚人也久在吳中為書師武帝時上書拜為郎至宣帝初棄郎去以避亂政置冠幘官舍風

飄之去後見會稽賣藥旅逸謂為客而放逸也杜預左氏傳注曰旅客也范曄後漢書曰梁鴻字

伯鸞扶風人也東出關遂至吳依大家皋伯通居無下為人質春伯通異之乃舍之家鴻著書十餘篇毛詩曰惟桑與梓必恭必敬止牽綴書土風辭殫意

未已左氏傳晉侯曰鍾儀樂操土風不忘本也

樂府詩八首

東武吟

鮑明遠

主人且勿誼賤子歌一言漢書曰王邑請召僕本寒鄉士出身蒙漢恩

始隨張校尉占募到河源漢書曰張騫漢中人也嘗以校尉從大將軍擊匈奴知水

中即將周祇乞於鄱陽占募班固漢書曰自張騫使大夏之後窮河源也後逐李輕車追虜窮塞垣漢書曰李廣從弟蔡為

塞而還蔡邕上書曰秦築長安城漢起塞垣所以別內外異殊俗密塗百萬里盛歲猶

七奔左氏傳曰巫臣請使於吳晉侯許之乃通吳於晉吳始伐楚子重奔命吳入州來子重子

反於是乎一肌力盡鞍甲心思歷涼溫孟子曰既竭心思焉涼溫已見上文將軍既下世部曲

亦罕存列女傳曰柳下惠妻曰德婦君子永能厲兮呼嗟惜哉乃下世兮時事一朝異

孤績誰復論答客難曰少壯辭家去窮老還入門古長歌行曰少壯不努力漢

我腰鎌刈葵藿倚杖收雞犬說文曰鎌鍬也昔如鞞上鷹今似檻中猿東

漢記桓虞謂趙勒曰善吏如良鷹矣下鞞即中淮南子徒結千載恨空負百年怨怨

曰置猿檻中則與狔同非不巧捷也無所肆其能也

五言 左思齊都賦注曰東武太山皆齊之土風絃歌謳吟之曲名也

在已若棄席思君幄疲馬戀君軒願垂晉主惠不愧田子魂言已窮老何負之棄席疲馬願垂晉主之惠而不見遺則兼愛之道斯同故亦無愧於田子也晉主言惠田子言愧互文也然田子久謝故謂之魂韓子曰公文至河令曰邊豆捐之席蓐捐之手足胼胝面目犁黑者後之咎犯聞之而夜哭公曰寡人出亡二十年乃今得反國咎犯聞之不喜而哭意者不欲寡人反國邪咎犯對曰邊豆所以食也而君捐之席蓐所以臥也而君棄之手足胼胝面目犁黑有勞功者也而君後之今臣與在後中不勝其哀故哭之文公乃止韓詩外傳曰昔田子方出見老馬於道喟然有志焉以問於御曰此何馬也御曰故公家畜也罷而不用故出放之田子方曰少盡其力而老棄其身仁者不為也東甬而贖之窮士聞之知所歸心矣韓詩曰縞衣綦巾聊樂我魂薛君曰魂神之

出自薊北門行

五言 漢書曰薊故燕國也

羽檄起邊亭烽火入咸陽漢書高祖曰吾以羽檄徵天下兵史記曰有寇至則舉烽火風俗通曰文帝時匈奴犯塞候騎至甘泉烽火通長安

徵騎屯廣武分兵救朔方臣贊漢書注曰律說勒兵而住曰屯班固漢書贊曰聚天

則分兵救之又有嚴秋筋竿勁虜陣精且彊漢書曰匈奴秋馬肥大會帶林周禮曰朔方郡武帝開

天子按劍怒使者遙相望說苑曰秦帝按劍而坐漢書曰遣使冠蓋相望於道

貫度飛梁漢書曰公孫戎奴以按尉擊匈奴至右賢王庭為雁行上石山先登周易曰貫魚以宮人寵無不利王弼曰駢頭相次似貫魚也甘泉賦曰貫倒景而歷飛梁

鼓流漢思旌甲被胡霜疾風衝塞起沙礫自飄揚易通卦驗曰大風揚沙春秋命曆序曰大風飄

石馬毛縮如蝟角弓不可張西京雜記曰元封二年大寒雪深五尺野鳥獸皆死牛馬絃鳩鳥化為鷹時危見臣節世亂識忠良老子曰國家昏亂有忠臣焉

投軀報明主身死為國殤國殤為國戰也楚辭祠國殤曰身既死兮神以靈魂魄毅兮為鬼雄

結客少年場行五言 曹植結客篇曰結客少年場報怨洛北區

駮馬金絡頭錦帶佩吳鉤古日出東南行曰黃金絡馬頭觀者滿道旁

閒白刃起相讐桓範世要論曰觴酌遲速使用失意淮南子曰今有美酒追兵一旦

至負劍遠行遊追兵謂捕已也遠行以避之也范曄後漢書曰世祖會追兵

十載復得還舊丘廣雅曰丘居也

升高臨四關表裏望皇州陸機洛陽記曰洛陽有

九塗平若水雙闕似雲浮周禮曰匠人營國傍三門國中

扶宮羅將相夾道列

日中市朝滿車馬若川流周易曰日中為市致天下之

擊鐘陳鼎食方駕自相求左氏傳曰宋左師每食擊鐘聞鐘聲公曰夫

擊鐘陳鼎食方駕自相求子將食家語曰子路南游於楚積粟萬鍾列

擊鐘陳鼎食方駕自相求子將食家語曰子路南游於楚積粟萬鍾列

擊鐘陳鼎食方駕自相求子將食家語曰子路南游於楚積粟萬鍾列

擊鐘陳鼎食方駕自相求子將食家語曰子路南游於楚積粟萬鍾列

擊鐘陳鼎食方駕自相求子將食家語曰子路南游於楚積粟萬鍾列

擊鐘陳鼎食方駕自相求子將食家語曰子路南游於楚積粟萬鍾列

擊鐘陳鼎食方駕自相求子將食家語曰子路南游於楚積粟萬鍾列

擊鐘陳鼎食方駕自相求子將食家語曰子路南游於楚積粟萬鍾列

鼎而食方駕已見上文
今我獨何為培塿懷百憂嵇康憂憤詩曰子獨何為楚辭曰
古詩曰冠帶自相索
之憂獨兮志坎壈而不違王逸曰坎壈
不遇貌也毛詩曰我生之後逢此百憂

東門行五言 歌錄曰日出東門行古辭也

傷禽惡弦驚倦客惡離聲戰國策魏加對春申君曰臣少之時好射願以射譬可乎

曰臣能虛發而下鳥魏王曰然則射可至此乎更羸曰可有鴻雁從東方來更羸以虛弓發而下
之王曰射之精可至此乎更羸曰此孽也王曰先生何以知之對曰其飛徐者其創痛也悲鳴者
久失羣也故創未息而驚心未忘聞弦音引而高飛
故創隕今臨武君常為秦孽不可為拒秦之將也
離聲斷客情賓御皆涕零

心斷絕將去復還訣訣與**一息不相知何況異鄉別**說文曰遙遙征駕

遠杳杳落日左氏傳童謠云鸚鵡之巢遠哉**居人掩閨臥行子夜中飯野**

風吹秋木行子心腸斷食梅常苦酸衣葛常苦寒淮南子曰百梅足以為

兮淒其以風毛**絲竹徒滿坐憂人不解顏**禮記曰絲竹樂之器也列子曰列子師老

長曰淒寒風也**長歌欲自慰彌起長恨端**鄭玄禮記注曰彌益也

苦熱行五言 曹植苦熱行曰行遊到日南經

赤阪橫西阻火山赫南威漢書西域傳杜欽曰又歷大頭痛小頭痛山赤土身熱之

火山焉長四千里廣四五百里其中皆**身熱頭且痛烏墮魂來歸**東觀漢紀馬援謂官屬

生木晝夜火燃雖暴風雨火不滅**湯泉發雲潭焦煙起石折**王欽之始興記曰雲

可以止雕題黑齒得人以祀其骨為醢**日月有恆**有細赤魚出游莫有獲之者焦煙蒸熱氣也南越志曰與靈縣有熱水山焉其下

昏雨露未常晞魏都賦曰窮岫溼雲日月恆翳曹植感時賦曰惟淫雨之永降曠三旬而

有焦石敲蒸之熱恆數四丈楚辭曰獨石崎而衡遊肆蒼曰崎曲岸崎與圻同**沙射流影吹蠱痛行暉**千寶搜神記曰有物處于江水其名曰蠱一曰短狐能含沙射

下潦**含**上霧丹蛇踰百尺玄蜂盈十圍外國圖曰楊山丹蛇居之去九疑五萬里楚辭

吹蠱即飛蠱也顧野王輿地志曰江南數郡有者蠱百主人行之以殺人行**郭氣晝熏體**

食飲中人不覺也其家絕滅者則飛遊委走中之則斃行暉行旅之光暉也**飢猿不**

下食晨禽不敢飛南越志曰蒼梧南海歲有厲風郭氣晝熏初山川記曰靈州

有郭氣晨**毒涇尚多死渡瀘盡具腓**言秦人毒涇尚或多死況今毒厲乎諸葛渡瀘

秦濟涇而次秦人毒涇上流師人多死諸葛亮表曰五月渡瀘深入**生軀踏死地昌志登**

不毛毛詩曰秋日淒淒百卉俱腓毛萇曰腓病也瀘音盧腓音肥

禍機 列女傳曰楚子發之母謂子發曰使人入於死地而康樂於上雖有以得勝非其術也曹大家曰軍事險危故為死地也莊子曰其發若機括其司是非之謂也司馬彪曰言生以是非臧否交按則禍敗之來若機括之發班固漢書述曰禍如發機

戈船榮既薄伏波賞亦微 漢書曰歸義侯嚴為戈船擊交趾斬徵側振軍旅還京師朝見位次九卿

財輕君尚惜士重安可希 韓詩外傳曰宋相齊還遂罷歸舍召門尉田饒等問曰大夫誰與我起諸侯乎皆伏不對宋燕曰何上易得而難用也田饒對曰君執素錦繡從風而弊士曾不得緣衣夫財者君所輕死者士所重君不能用所輕欲使士致重乎

白頭吟

西京雜記曰司馬相如將聘茂陵人女為妾文君作白頭吟以自絕相如乃止沈約宋書古辭白頭吟曰凄凄重凄凄嫁娶不須啼願得一心

直如朱絲繩清如玉壺冰 朱絲朱絃也禮記清廟之瑟朱絃而疏越桓子新論曰神農始削桐為琴繩絲為絃秦子曰玉壺必求其以盛干將

何慙宿昔意猜恨坐相仍 馮衍答任武達書曰敢不露陳宿昔之意東觀漢記段熲曰張奐事執相反遂懷猜恨方言曰猜疑

人情賤恩舊世議逐衰興 毛詩序曰朋友道絕鄭玄曰道絕者棄恩舊也

毫髮一為瑕 李尤載銘曰山陵之禍起於毫髮仲長子昌言曰事求絲毫之豐孫盛曰劉琨

丘山不可勝 王凌睡毗起於絲髮豐敗成於丘海文子曰禍福之至雖丘山無由識之矣

食苗實碩鼠玷自信蒼蠅 毛詩曰碩鼠碩鼠無食我苗蒼蠅之為蟲汗白使黑已見上文

鳧鵝遠成美薪芻 毛詩曰碩鼠碩鼠無食我苗蒼蠅之為蟲汗白使黑已見上文

前見陵

韓詩外傳曰田饒事魯哀公而不見察謂哀公曰夫雞頭冠文也足有距武也見敵敢鬪勇也有食相呼仁也夜不失時信也雞有五德君猶日濶而食之者以其所來近也夫黃鵠一舉千里出君園池食君魚鱸啄君稻梁無此五者而貴之以其所從來遠也故臣將去君黃鵠舉矣公曰吾書子之言文子曰虛無因循常後而不先譬若積薪燎後者處上也蒼頡篇曰陵侵也史記曰汲黯謂武帝曰陛下用羣臣如積薪後來者居上

申黜褒女進班去趙姬昇周王日淪惑漢 毛詩序曰幽王取申女以為后又得褒姒而黜申后孔安國尚書傳曰淪沒也班婕妤失寵已見班婕妤怨詩

心賞猶難恃貌恭 呂氏春秋曰所恃者心也而

古來共如此非君獨撫膺 列子曰昔人有知欲學其道問言者已死乃撫膺而歎

放歌行

五言 歌錄曰孤子 楚辭曰放歌行

蓼蟲避葵羹習苦不言非

楚辭曰蓼蟲不徙乎葵藿王逸曰言蓼蟲處辛辣食苦惡不徙葵藿食甘美者也

小人自齷齪

史記曰雞三號

覲安知曠士懷

漢書鄼食其曰其將離覲好苛禮也

雞鳴洛城裏禁門平日開

平明東觀漢記

冠蓋縱橫至車騎四方來

素帶曳長風華纓結遠埃

杜詩曰伏湛出入禁門補闕拾遺

日中安能止鍾鳴猶未歸

日中為市已見上文

夷世不可逢賢君信愛才

魏犇傷於胸公欲殺之而愛其才

明慮

郭象莊子注曰世有夷險左氏傳曰

鳴漏盡洛陽中不得有行者

文選卷二十一

自天斷不受外嫌猜李尤上林苑銘曰顯宗備禮明慮弘深左氏傳一言分珪爵
片善辭草萊漢書張竦奏曰一言之勞皆蒙丘山之賞解嘲曰析豈伊白璧賜將
起黃金臺史記曰虞卿說趙孝成王二見賜黃金百鎰白璧二雙王隱晉書曰段匹磾討石勒
置千金於臺上以延天下進屯故安縣故燕太子丹金臺上谷郡圖經曰黃金臺易水東南十八里燕昭王
之士二說既異故具引之

升天行五言

家世宅關輔勝帶宦王城關關中也漢書曰右扶風左馮翊京兆備聞十帝事
委曲兩都情十帝兩都俱謂漢也論衡曰漢家三百歲十帝耀德倦見物興衰驟觀俗屯平周易曰翻
翻類迴掌恍惚似朝榮迴掌言疾也孟子曰武丁朝諸侯有天下猶運窮塗悔短
計晚志重長生春秋合誠圖曰黃帝請問太一長生之道太一曰齊戒六丁道乃可成從師入遠岳結友事僊靈
莊子曰從師不固郭象曰任其自聚非固之也楚辭曰與赤松結友兮比王喬而為偶

五圖發金記九籥隱丹經抱朴子曰余聞

重莫尚於三皇文五岳真形圖也又曰鄭君惟見授金丹之經又曰僊經九轉丹金液經皆在崑
崙五城之內藏以玉函尚書曰啟籥見書鄭玄易緯注曰齊魯之間名門戶及藏器之管曰籥以
藏經而丹有九

冠霞

登綵閣解玉飲椒庭郭璞遊僊詩曰振髮戴翠霞解褐禮絳霄陸機雲賦曰似長城暫
遊越萬里近別數千齡神僊傳若士謂盧敖曰吾一舉千萬里吾猶未之能馬明先
郎遊於安息憶此未久已二千年矣鳳臺無還駕籥管有遺聲列女傳曰蕭史者秦繆公時人也善吹簫
弄玉作鳳鳴居數十年吹似鳳聲鳳凰來止其屋為作鳳臺夫婦止其上不下數年一
且皆隨鳳凰飛去故秦氏作鳳女詞有籥聲阮籍詠懷詩曰籥管有遺音梁王安在哉

爾曹啄腐其吞腥如清漢書注曰曹輩也孔

鼓吹曲五言

集云奉隋王教作古入朝曲蔡邕曰鼓
吹歌軍樂也謂之短簫鑿歌黃帝岐伯所作也

謝玄暉

江南佳麗地金陵帝王州爾雅曰江南曰揚州佳麗已見上文吳錄曰張紘言於孫

權曰秣陵楚武王所置名為金陵秦始皇時望氣者云金

陵有王者氣故斷連岡改名秣陵也曹植

贈王粲詩曰壯哉帝王居佳麗殊百城

都賦曰且以涿水劉逵注曰迢遞遠望懸絕也

透迤帶淶水迢遞起朱樓王逸楚辭注曰

馮衍顯志賦曰伏朱樓而四望採三秀之華英

飛甍夾馳道垂楊蔭御溝吳都賦曰

漢書曰太子不敢絕馳道應劭曰天子道也洛陽記曰天淵南有

凝笳翼高蓋疊鼓送

石溝御溝水也崔豹古今注曰長安御溝謂之楊溝植楊於其上

華翰徐引聲謂之疑小雅曰翼送也老子曰駟馬獻納雲臺表功名良可收西京

高蓋小擊鼓謂之疊西京賦曰龍輦華輶

賦序

日朝夕論思日月獻納范曄後漢書曰肅宗詔賈逵入講尚書南宮雲臺解嘲曰蘭先生收功於章臺

挽歌譙周法訓曰挽歌者高帝召田橫至戶鄉自殺從者不敢哭而不勝哀故為此歌以寄哀音焉

挽歌詩一首五言

繆熙伯文章志曰繆襲字熙伯魏志曰襲東海人有才學多所敘述官至尚書光祿勳

生時遊國都死沒棄中野歸田賦曰遊都邑以永久周易曰朝發高堂上暮宿黃泉下

宿黃泉下論衡曰親之生也生之高堂之上其死也葬之黃泉之下服虔左氏傳注曰天玄地黃泉注地中故曰黃泉也

息駟馬淮南子曰日出湯谷至于悲泉愛息其馬是為懸車至于虞淵是謂黃昏

造化雖神明安能復存我淮南子曰無為與造化逍遙高誘曰造化天地生也存已見上文

形容稍歇滅齒髮行當墮自古皆有然誰能離此者穆天子傳七萃之士曰自古有死生

挽歌詩三首五言

陸士衡

卜擇考休貞嘉命咸在茲儀禮曰筮若不從擇如初儀又曰卜若不從卜擇如初儀鄭玄曰擇地而筮之也鄭玄毛詩箋云考稽也鄭眾周禮

注曰大貞大卦也**夙駕警徒御結轡頓重基**毛詩曰星言夙駕又曰徒御不龍

被廣柳前驅矯輕旗禮記曰飾棺君龍帷三池振容黼荒鄭玄曰荒蒙也在傍曰帷在置季布於廣柳車中劉熙釋名曰輿棺之車其蓋曰柳然龍荒畫龍於荒也

聽我薤露詩崔豹古今注曰薤露蒿里並喪歌出田橫門人橫自殺門人傷之為之悲歌言

死生各異倫祖載當有時范曄後漢書曰唐姬詩曰死生各異倫

舍爵兩楹位啟殯送儀禮曰遷於祖用輜正柩於兩楹間奠設如初又曰請啟期鄭玄曰請啟殯之期也說文

與子辭鄭玄禮記注曰柩臥席也

周親咸奔湊友朋自遠來尚書王曰雖有周親不如仁人孔安國曰

惟衽曠遺影棟宇毛詩曰乘其四駘載驟駘駘又

周至也王逸楚辭注曰湊眾也論語子曰有朋自遠方來

翼翼飛輕軒駘駘策素騏毛詩曰乘其四駘載驟駘駘又

也論語子曰有朋自遠方來

翼翼飛輕軒駘駘策素騏

也論語子曰有朋自遠方來

翼翼飛輕軒駘駘策素騏

也論語子曰有朋自遠方來

翼翼飛輕軒駘駘策素騏

也論語子曰有朋自遠方來

翼翼飛輕軒駘駘策素騏

也論語子曰有朋自遠方來

也按轡遵長薄送子長夜臺漢書曰天子按轡徐行阮瑀七哀詩曰冥冥九泉室漫漫長夜臺呼子子不聞泣

子子不知歎息重櫬側念我疇昔時杜預左氏傳曰櫬棺也楚證切左氏傳羊斟曰疇昔之羊子為政三秋

猶足收萬世安可思毛詩曰一日不見如三秋兮殉沒身易匹殺子非所能臣瓚漢書注曰以身從物

重阜何崔嵬玄廬竄其間曹植曹嗇誄曰痛玄廬之虛廓旁薄立四極穹隆放蒼天爾雅曰東至於泰遠西至於邠國南至於濮鈇北至於祝栗謂之四極太玄經曰天穹隆而周乎下地旁薄而向乎上故天壤地

側聽陰溝涌臥觀天井懸於陰溝史記曰始皇治灊山以水銀為江河上具天文天宮星占曰東井一名天井廣宵

何寥廓大暮安可晨張奐遺令曰地底冥冥長無曉期人往有反歲我行無歸年呂氏春秋曰管仲有病桓公往問之對曰今臣將有遠行胡可以問之高誘曰行謂即世也

昔居四民宅今托萬鬼隣管子曰士農工商四民者國之正民也海水經曰東海中有山焉名度素上有大桃樹東北鹿枝名曰鬼門萬鬼所聚

金玉素所佩鴻毛今不振漢書鄭祀歌曰曳珂錫佩珠玉鄭玄喪服注曰素故也鴻毛喻輕也燕丹子曰死有輕於鴻毛豐肌饗螻蟻妍姿永夷泯司馬相如美人賦曰弱骨豐肌莊

自相賓楚辭曰楚將澹兮壽宮與日月兮齊光王逸曰壽宮供神之處也左氏傳曰王孫滿對賓鄭玄曰賓賓客其賢者也螻蟻爾何怨螭魅我何親杜預曰螭山神獸形魅怪物也周禮曰五州為鄉使之相

流離親友思惆悵神不泰流離已見上文楚辭曰惆悵兮而私自憐素驂佇轎軒玄駟驚飛蓋已見上文毛詩曰民之貪亂寧為荼毒又曰假寐永歎

哀鳴興殯宮迴遲悲野外殯宮已見上文魂輿寂無響但見冠與帶周禮輿服志曰輿有魂車儀禮曰薦車直東榮鄭玄曰進車者象生時將行陳駕今時謂之魂車也

策指靈丘駕言從此逝秦嘉詩曰振策陟長衢曹植感節賦曰豈吾鄉之足顧戀祖宗之靈丘毛詩曰駕言出遊

挽歌詩一首

陶淵明

荒草何茫茫白楊亦蕭蕭古詩曰四顧何茫茫東風搖百草又曰白楊何蕭蕭松柏夾廣路楚辭曰風颯颯兮木蕭蕭嚴霜九

月中送我出遠郊楚辭曰冬文申之以嚴霜爾雅曰邑外曰郊四面無人居高墳正瞧嶢字林曰瞧嶢高貌也

馬為仰天鳴風為自蕭條蔡琰詩曰馬為立脚踟躕漢書息夫躬絕命辭曰秋風為我吟幽室一已閉千年

不復朝千年不復朝賢達無奈何向來相送人各已歸其家親戚

或餘悲他人亦已歌死去何所道託體同山阿

雜歌

歌一首七言并序

荆軻史記曰荆軻衛人其先齊人徙於衛衛人謂之慶卿之燕燕人謂之荆卿荆卿好讀書擊劍

燕太子丹使荆軻刺秦王丹祖送於易水上崔寔四民月令曰祖道神祀以求道路之福高漸

離擊筑鄧展漢書注曰筑音竹應劭曰狀似瑟而大頭安絃以竹擊之故名曰筑也荆軻歌宋如意和之曰風蕭蕭

兮易水寒壯士一去兮不復還蕭蕭風聲也易水水名壯士軻白謂也自言為事成敗俱不還也

歌一首七言并序

漢高祖

高祖還過沛畱置酒沛宮悉召故人父老子弟佐酒應劭漢書注曰助行酒也發沛
中兒得百二十人教之歌酒酣應劭漢書注曰酣洽也上擊筑自歌曰大風起兮
雲飛揚威加海內兮歸故鄉安得猛士兮守四方風起雲飛以喻羣雄競逐而天下亂也威加四

扶風歌一首五言

劉越石集云扶風歌九首然以兩韻為一首今此合之蓋誤

朝發廣莫門暮宿丹水山晉宮閣名曰洛陽城廣莫門北向漢書曰高都縣筓谷丹水所出也筓音管左手彎繁弱

右手揮龍淵左氏傳衛子魚曰分魯公以封父之繁弱杜預曰封父古諸侯也繁弱大弓名也戰國策蘇秦說韓曰韓之劍戟龍淵大河皆陸斷馬牛水擊鴻雁顧

瞻望宮闕俯仰御飛軒鄭玄毛詩箋曰迴首曰顧據鞍長歎息淚下如流泉繫馬長

松下發鞍高岳頭烈烈悲風起冷泠澗水流揮手長相謝哽咽不

能言晉灼漢書注曰以辭相告曰謝哽咽已見上文浮雲為我結歸鳥為我旋漢書息夫躬絕命辭曰秋風為我吟浮雲為我陰

去家日已遠安知存與亡古詩曰相去日已遠羣弘嗣秋風篇曰辭親向長路安知存與亡慷慨窮林中抱

膝獨摧藏琴操王昭君歌曰麋鹿遊我前猿猴戲我側資糧既乏盡薇

蕨安可食史記曰伯夷叔齊隱於首陽山采薇而食之攬轡命徒侶吟嘯絕巖中楚辭曰攬騏驎而下節李陵書曰吟嘯成羣

君子道微矣夫子故有窮周易曰君子道消穀梁傳曰叔姬歸于紀其不言逆何也逆之道微矣論語曰夫子在陳絕糧子路慍見曰君

子亦有窮乎子曰君子固窮小人窮斯濫矣惟昔李騫期寄在匈奴庭忠信反獲罪漢武不見

明李陵降匈奴已見恨賦周易曰歸妹愆期遲歸有時王肅曰愆過也蹇與愆通也我欲競此曲此曲悲且長宋子侯歌曰

此曲愁棄置勿重陳重陳令心傷魏文章雜詩曰棄置勿復陳

中山王孺子妾歌一首

漢書曰詔賜中山王曾及孺子妾并未央才人

陸韓卿歌詩四篇如清曰孺子幼少稱也孺子宮人也

如姬寢臥內班婕坐同車史記侯嬴謂魏公子毋忌曰嬴聞晉鄙之兵符常在魏王臥內而如姬出入王臥內力能竊之漢書曰成帝遊于後

庭常欲與班婕妤好同輦載洪波陪飲帳林光宴秦餘韓詩外傳曰趙簡子與諸大夫飲於淇波之餘然秦餘漢帝所幸洪波非魏王所遊疑陸誤也歲莫寒飈及秋水落芙蓉爾雅曰荷芙蓉也郭璞曰別名芙蓉也子瑕矯後

駕安陵泣前魚韓子曰昔者彌子瑕有寵於衛君衛國之法竊駕君車者罪彌子母病人間夜告彌子彌子矯駕君車以出於門君問賢之曰孝哉為母之故犯

跼罪明古刑字也說文曰矯擅也戰國策魏王與龍陽君共船而釣龍陽君釣得十餘魚而棄之泣下王曰有所不安乎對曰無王曰然則何為涕出對曰臣始得魚甚喜後得益多而大欲棄前之所得也今以臣凶惡而得拂枕席今爵至人君走人於庭避人於塗四海之人其美人甚多矣聞臣之得幸於王畢褰裳而趨王臣亦同曩者所得魚也亦將棄矣得無涕出乎王乃布令曰敢言美人者族然泣魚是龍陽非安陵疑陸誤也

賤妾終已矣君子定焉如楚辭曰已矣哉王逸曰已矣絕望之辭也思玄賦曰謬天道其焉如

文選卷二十八終

金陵書局
汲古閣本

文選卷二十九

雜詩

古詩十九首

李少卿與蘇武詩三首

蘇子卿詩四首

張平子四愁詩四首

王仲宣雜詩一首

劉公幹雜詩一首

魏文帝雜詩二首

曹子建朔風詩一首

雜詩六首

情詩一首

嵇叔夜雜詩一首

傅休奔雜詩一首

張茂先雜詩一首

情詩二首

陸士衡園葵詩一首

曹顏遠思友人詩一首

感舊詩一首

何敬祖雜詩一首

王正長雜詩一首

棗道彥雜詩一首

左太冲雜詩一首

張季鷹雜詩一首

張景陽雜詩十首

盧子諒時興詩一首

陶淵明雜詩二首

詠貧士詩一首

讀山海經詩一首

謝惠連七月七日夜詠牛女詩一首

擣衣詩一首

謝靈運南樓中望所遲客詩一首

田南樹園激流植援詩一首

齋中讀書詩一首

石門新營所住四面高山迴溪石瀨茂林脩竹詩一首

王景玄雜詩一首

鮑明遠數詩一首

翫月城西門廨中詩一首

謝玄暉始出尚書省詩一首

直中書省詩一首

觀朝雨詩一首

郡內登望詩一首

和伏武昌登孫權故城詩一首

和王著作八公山詩一首

和徐都曹詩一首

和王主簿怨情詩一首

沈休文和謝宣城詩一首

應王中丞思遠詠月詩一首

冬節後至丞相第詣世子車中五韻詩一首

直學省愁臥詩一首

詠湖中鴈詩一首

三月三日率爾成篇一首

雜擬上

陸士衡擬古詩十二首

張孟陽擬四愁詩一首

陶淵明擬古詩一首

謝靈運擬鄴中詩八首

雜詩

古詩一十九首

五言疏云古詩蓋不知作者或云枚乘疑不能明也詩云驅馬以失其姓氏故編在李陵之上

文選卷二十九

三

行行重行行與君生別離楚辭曰悲莫悲於生別離相去萬餘里各在天一涯廣雅曰涯方也

道路阻且長會面安可知毛詩曰遡河從之道阻且長胡馬依北風越鳥

巢南枝韓詩外傳曰詩曰代馬依北風相去日已遠衣帶日已緩古樂府歌曰離

日趨浮雲蔽白日游子不顧返浮雲之蔽白日以喻邪佞之毀忠良故遊子之行不

緩臣之蔽賢猶浮雲之蔽日月古楊柳行曰護邪害公思君令人老歲月忽已晚棄捐

勿復道努力加餐飯

青青河畔草鬱鬱園中柳鬱鬱茂也盈盈樓上女皎皎當牕牖草生河畔

以喻美人當牕牖也廣雅曰娥娥紅粉妝織織出素手方言曰秦晉之間美貌謂之

贏容也盈與窈同古字通昔為倡家女今為蕩子婦史記曰趙王遷母倡也說

毛詩曰摻摻猶織織也子行不歸空牀難獨守列子曰有人去鄉土遊於四方而

不歸者世謂之為狂蕩之人也青青陵上柏磊磊澗中石言長存也莊子仲尼曰受命於地唯松柏獨也在冬夏

言異松石也尸子老萊子曰人生於天地之間寄也寄者固歸生天地間忽如遠行客列子曰死人為歸人則生人為行人矣韓詩外傳曰枯魚銜索

幾何不蠹二親之壽忽如過客斗酒相娛樂聊厚不為薄鄭玄毛詩箋曰驅車策駑馬游戲

苑與洛廣雅曰駑駘也謂馬遲鈍者也洛中何鬱鬱冠帶自相索春秋說題辭曰

相提貫達國語長衢羅夾巷王侯多第宅魏王奏事曰出不由里兩宮遙相望

注曰索求也雙闕百餘尺蔡質漢官典職曰南極宴娛心意戚戚何所迫楚辭曰君戚

今日良宴會歡樂難具陳毛詩傳曰良彈箏奮逸響新聲妙入神劉

雅琴賦曰窮音令德唱高言識曲聽其真左氏傳宋昭公曰光昭先君之令德莊子

之至入於神齊心同所願含意俱未申曰是以高言不止於眾人之口廣雅曰高

上也謂辭之美人生寄已見上注方言曰奄遽也所願謂人生寄一世奄忽若飈

塵爾雅曰飄飄謂之疾爾雅或為此何不策高足先據要路津高上也亦無為

守窮賤軻軻長苦辛楚辭曰年既過太半然軻軻不遇西北有高樓上與浮雲齊此篇明高才之人仕宦未達知交疏結綺窗阿閣

薛綜西京賦注曰疏刻穿之也說文曰綺文繪也此刻鏤以象之尚書中候曰昔黃

帝軒轅鳳皇巢阿閣周書曰明堂咸有四阿然則閣有四阿謂之阿閣鄭玄周禮注

曰四阿若今四注者也薛綜上有絃歌聲音響一何悲論語曰子游為武城宰聞絃

西京賦注曰殿前三階也

琴一何 誰能為此曲無乃杞梁妻 琴操曰杞梁妻歎者齊邑杞梁殖之妻所作也殖悲也

立吾節亦死而已援琴而鼓之曲終遂自投淄水而死 清商隨風發中曲正徘徊 宋玉長笛賦曰清商追流徵 一彈再三

歎慷慨有餘哀 說文曰歎太息也又曰慷慨壯士不得志於心也 不惜歌者苦但傷知音稀 賈逵國語注曰

涉江采芙蓉蘭澤多芳草采之欲遺誰所思在遠道 楚辭曰折芳馨兮遺所思 還顧

望舊鄉長路漫浩浩 鄭玄毛詩箋曰回首曰顧 同心而離居憂傷以終老 周易曰二人同心楚辭曰

明月皎夜光促織鳴東壁 春秋考異郵曰立秋趣織鳴宋均曰趣織蟋蟀也立秋女功急故趣之禮記曰季夏蟋蟀在壁 玉衡指

孟冬眾星何歷歷 春秋運斗樞曰北斗七星第五曰玉衡淮南子曰孟秋之月招搖指申然上云促織下云秋蟬明是漢之孟冬非夏之孟冬矣漢書曰高祖十

鳴樹間玄鳥逝安適 禮記曰孟秋寒蟬鳴又曰仲秋之月玄鳥歸鄭玄曰玄鳥燕也謂去蟄也呂氏春秋曰國危甚矣若將安適高誘曰適之也復云秋

昔我同門友高舉振六翮 論語曰有朋自遠方來不亦樂乎鄭玄曰同門曰朋韓詩外傳蓋桑曰夫鴻鶴

石固虛名復何益 良信也聲類曰盤大石也 良無盤

冉冉孤生竹結根泰山阿 竹結根於山阿喻婦人託身於君子也風賦曰緣太山之阿 與君為新婚兔絲

附女蘿 毛萇詩傳曰女蘿松蘿也毛詩草木疏曰今松蘿蔓松而生而枝正青兔絲草蔓聯草上黃赤如金與松蘿殊異此古今方俗名草不同然是異草故曰附也 兔絲

生有時夫婦會有宜 蒼頡篇曰宜得其所也 千里遠結婚悠悠隔山陂 說文曰陂阪也

君令人老軒車來何遲傷彼蕙蘭花含英揚光輝過時而不采將

隨秋草萎 楚辭曰秋草榮其將實微霜下而夜殞 君亮執高節賤妾亦何為 爾雅曰亮信也

庭中有奇樹綠葉發華滋 蔡質漢官典職曰宮中種嘉禾奇樹 攀條折其榮將以遺所思

足貢但感別經時 賈逵國語注曰貢獻也 此物何

迢迢牽牛星皎皎河漢女 牽牛已見上文毛詩曰維天有漢監亦有光皎皎彼織女終日七襄雖則七襄不成報章毛萇曰河漢天河也 織

一舉千里所恃者六翮耳

不念攜手好棄我如遺迹 毛詩曰惠而好我攜手同車國語楚鬬且語其弟曰靈王不顧於民一國棄之如遺跡焉 南

言有而無實也毛詩曰維南有箕不可以簸揚

良無盤

良無盤

良無盤

良無盤

良無盤

良無盤

良無盤

良無盤

良無盤

良無盤

良無盤

纖擢素手札弄機杼見上文終日不成章泣涕零如雨不成章已見上句注毛詩曰瞻望弗及泣涕如雨河漢清且淺相去復幾許盈盈一水間脈脈不得語脈相視也郭璞曰脈脈謂相視貌

迴車駕言邁悠悠涉長道毛詩曰駕言出遊又曰悠悠南行順彼長道四顧何茫茫東風搖百草莊子曰亦將四顧王逸楚辭注曰茫茫草木彌遠容貌盛也所遇無故物焉得不速老盛衰各有時立

身苦不早人生非金石豈能長壽考韓子曰雖與金石相焚兼天下未有日也奄忽隨物化榮名以為寶化謂變化而死也不忍斥言其死故言隨物而化也莊子曰聖人之生也天行其死也物化

東城高且長逶迤自相屬城高且長故登之以望也王逸楚辭注曰逶迤長貌也迴風動地起秋草

萋已綠四時更變化歲暮一何速周易曰四時變化而能久成毛詩曰歲聿云暮風懷苦心蟋蟀傷局促毛詩曰蟋蟀傷局促也毛詩序曰蟋蟀刺晉僖公儉不中禮漢書景帝曰局促效

蕩滌放情志何為自結束燕趙多佳人美者顏如玉楚辭曰問佳人兮召子神女賦曰苞溫潤之玉顏被服羅裳衣當戶理清曲如漢書注曰今樂家五日一習樂為理樂也音響一何

悲絃急知柱促馳情整中帶沈吟聊躑躅中帶中衣帶整帶將欲從之毛萇與躑躅同思為雙飛燕銜泥巢君屋

驅車上東門遙望郭北墓上東門已見阮籍詠懷詩應劭風俗通曰葬於郭北首求諸幽之道也白楊何蕭蕭松柏夾廣路白虎通曰庶人無墳樹以楊柳楚辭曰風颯颯兮木蕭蕭下有陳死人杳杳即長暮莊子曰人而無人道是之謂陳人也郭象曰陳久也楚辭曰去白日之昭昭襲長夜之悠悠潛寐黃泉下千載

永不寤服虔左氏傳注曰天玄地黃泉在地中故言黃泉浩浩陰陽移年命如朝露神農本草曰春夏為陽秋冬為陰莊子曰陰陽四時運行漢書李陵謂蘇武曰人生如朝露人生忽如寄壽無金石固如寄已見上文萬歲更相送聖賢莫能度服食求神仙多為藥所誤不如飲美酒被服紬與素子白紬素出齊

去者日以疎生者日以親呂氏春秋曰死者彌久生者彌疎出郭門直視但見丘與墳白虎通曰葬於城郭外何死生異別終始異居古墓犁為田松柏摧為薪白楊多悲風蕭蕭愁殺人楚辭曰哀江介之悲風又曰秋風兮蕭蕭思還故里闔欲歸道無因

人

生年不滿百常懷千歲憂孫卿子曰人生無百歲之壽而有千歲之信士何書短
苦夜長何不秉燭遊為樂當及時何能待來茲呂氏春秋曰今茲美禾愚
者愛惜費但為後世嗤說文曰嗤笑也仙人王子喬難可與等期列仙傳曰王子

道人浮丘公接

凜凜歲云暮螻蛄夕鳴悲說文曰凜寒也歲暮已見上注方言曰南楚或謂涼風

率已厲游子寒無衣禮記曰孟秋之月涼風至杜預左氏傳注錦衾遺洛浦同

袍與我違毛詩曰角枕粲兮錦衾爛兮獨宿累長夜夢想見容輝良人惟古

權枉駕惠前綏良人念昔之權愛故枉駕而迎已惠以前綏欲令升車也故下云攜手同

婦車而婿授綏御輪三周夫曰良人禮記曰婿出御願得常巧笑攜手同車歸毛詩曰巧笑倩兮既來不

須臾又不處重闈楚辭曰何須亮無晨風翼為能凌風飛爾雅曰晨風鷓也莊

眄睐以適意引領遙相睎徒倚懷感傷垂涕霑雙扉毛詩曰之曰栗列

孟冬寒氣至北風何慘慄毛詩曰栗列寒氣也愁多知夜長仰觀眾星列

三五明月滿四五詹兔缺禮記曰地乘陰發於山川播五行於四時和而後月生也

離別置書懷袖中三歲字不滅韓詩外傳曰趙簡子少子名無恤簡子自為書牘

客從遠方來遺我一端綺綺已見相去萬餘里故人心尚爾鄭玄毛詩

文綵雙鴛鴦裁為合歡被著以長相思緣以結不解禮注曰

以膠投漆中誰能別離此韓詩外傳子夏曰實之

明月何皎皎照我羅床幃毛詩日月憂愁不能寐攬衣起徘徊毛詩曰

客行雖云樂不如早旋歸毛詩曰言出戶獨彷徨愁思當告誰毛詩

引領還入房淚下沾裳衣引領已

與蘇武詩三首五言

序曰彷徨不忍去

不

意也

禮記注曰緣飾邊也緣以絹切

可不留

著謂充之以絮也著張慮切鄭玄

詞之終也

也字書曰爾

客從遠方來遺我一端綺綺已見

相去萬餘里故人心尚爾鄭玄毛詩

文綵雙鴛鴦裁為合歡被著以長相思緣以結不解禮注曰

以膠投漆中誰能別離此韓詩外傳子夏曰實之

明月何皎皎照我羅床幃毛詩日月憂愁不能寐攬衣起徘徊毛詩曰

客行雖云樂不如早旋歸毛詩曰言出戶獨彷徨愁思當告誰毛詩

李少卿

漢書曰李陵字少卿少時為侍中建章監善射愛人降匈奴為右校王病死

良時不再至離別在須臾

論語摘輔像識曰時不再及宋均曰及亦至也須臾已見上文

屏營衢路側執手

野踟躕

國語申胥曰昔楚靈王獨行屏營毛詩曰執子之手又曰搔首踟躕

仰視浮雲馳奄忽互相踰風波一

失所各在天一隅

言浮雲之馳奄忽相踰飄飄不定逮乎因風波蕩各在天之一隅以喻人之客遊飛薄亦爾

長當從此別且

復立斯須

禮記君子曰禮樂不可斯須去身鄭玄曰斯須猶須臾也

欲因晨風發送子以賤軀晨風早風言欲因風發而

已乘之以送子也楚辭曰乘回風兮遠遊

嘉會難再遇三載為千秋

琴操曰鄒虞者邵國之女所作也古者役不踰時不失嘉會

臨河濯長纓念子

悵悠悠

夫冠纓仕子之所服濯之以遠遊今因遠遊而感逝川故增別念也

遠望悲風至對酒不能酬行人懷

往路何以慰我愁

毛萇詩傳曰懷思也

獨有盈觴酒與子結綢繆毛詩曰綢繆束薪毛萇曰綢繆纏絲

之貌也

攜手上河梁遊子暮何之

楚辭曰浮雲兮何之也與導子兮何之也

徘徊蹊路側悵悵不能辭

廣雅曰悵悵恨恨也

行人難久留各言長相思安知非日月弦望自有時劉熙釋名曰弦

月半之名也其形一旁曲一旁直若張弓弛弦也望月滿之名也月大十六日月小十五日日在東月在西遙相望也

努力崇明德皓首以為期周易曰利用安身以崇德也毛萇詩傳曰崇終也尚書曰先王既勤用明德聲類曰顛白首貌也皓與顛古字通

古詩四首

五言

蘇子卿

漢書曰蘇武字子卿為中郎使匈奴十九年歸拜為典屬國病卒

骨肉緣枝葉結交亦相因

骨肉謂兄弟也漢書帝謂燕王旦曰今王骨肉至親古詩曰結交莫羞貧

四海皆兄弟

誰為行路人

論語子夏謂司馬牛曰四海之內皆為兄弟君子何患乎無兄弟家語曰子游見行路之人云魯司鐸火也

況我連枝樹

與子同一身昔為鴛鴦今為參與辰

毛詩曰鴛鴦于飛畢之羅之鄭玄曰言其止則相偶飛則為雙尚書大傳曰書

之論事離離若參辰之錯行法言曰吾不睹參辰之相比也宋衷曰辰龍星也參虎星也我不見龍虎俱見

昔者常相近邈若胡與秦淮南子曰

肝膽胡越許慎曰胡在北方越居南方然胡秦之義猶胡越也

惟念當離別恩情日以新鹿鳴思野草可以

喻嘉賓

毛詩曰呦呦鹿鳴食野之苹我有嘉賓鼓瑟吹笙

我有一罇酒欲以贈遠人願子留斟酌

敘此平生親

黃鵠一遠別千里顧徘徊

韓詩外傳曰田饒謂魯哀公曰夫黃鵠一舉千里

胡馬失其羣思心常

依依胡馬已見上文依何況雙飛龍羽翼臨當乖雙龍喻已及朋友也幸有絃歌曲

可以喻中懷請為遊子吟冷冷一何悲琴操曰楚引者楚遊子龍丘高出遊三年思歸故鄉望楚而長歎故曰楚引蒼

頤篇曰吟嘆也絲竹厲清聲慷慨有餘哀禮記曰絲竹樂之器也王逸楚辭注曰厲烈也謂清烈也古詩曰慷慨有餘哀長歌正

激烈中心愴以摧欲展清商曲念子不能歸清商已見上文俛仰內傷心淚

下不可揮爾雅曰揮竭也郭璞曰揮振去水亦為竭莊子曰俛仰願為雙黃鵠送子

俱遠飛

結髮為夫妻恩愛兩不疑結髮始成人也謂男年二十女年十五時取笄冠為義也漢書李廣曰結髮而與匈奴戰也歡娛在

今夕嫵婉及良時孟子曰霸者之民驩娛如也毛詩曰駉駉征夫又曰夜如何其夜未央毛萇曰其辭也參辰皆已沒去去從此辭參辰已沒言將曉也行役在戰場

相見未有期毛詩曰嗟余子行役戰國策曰綴甲厲兵效勝於戰場握手一長歎淚為生別滋史記繆賢

當長相思楚辭曰悲莫悲兮生別離努力愛春華莫忘歡樂時春華喻少時也生當復來歸死

燭燭晨明月馥馥我蘭芳蒼頡篇曰燭照也韓詩曰馥芬孝祀薛君曰馥香貌也芬馨良夜發隨風

聞我堂秋月既明秋蘭又馥遊子感時彌增戀木也征夫懷遠路遊子戀故鄉漢書高祖曰遊子悲故鄉寒冬十

二月晨起踐嚴霜漢書武帝太初元年改從夏正此或改正之後也楚辭曰冬又申之以嚴霜俯觀江漢流仰視浮

雲翔良友遠離別各在天一方江漢流不息浮雲去靡依以喻良友各在一方播遷而無所托楚辭曰仰浮雲而永歎山海

隔中州相去悠且長楚辭曰寒誰留兮中州嘉會難兩遇歡樂殊未央嘉會已見上文願君

崇令德隨時愛景光令德已見上文景光即光景也楚辭曰借景光以往來

四愁詩四首七言并序

張平子

張衡不樂久處機密陽嘉中出為河閒相時國王驕奢不遵法度

范曄後漢書順帝紀曰改元嘉七年為陽嘉元年改陽嘉五年為永和元年又曰順帝初衡復為太史令陽嘉元年造風候地動儀永和初出為河閒相而此云陽嘉中誤也范曄後漢書曰和帝

申貴人生河閒孝王開立四十二年順帝永建六年薨子惠王政嗣傲狠不奉法憲然考其年月此是惠王也又多豪右并兼之家漢書曰魏郡豪右李

竟文類曰有權勢豪右大家也漢書曰禁兼并衡下車治威嚴能內察屬縣漢書曰班伯為

之塗李奇曰謂大家役小民富者兼役貧民也

班伯為

班伯為

班伯為

客悉惶懼逃出境郡中大治爭訟息獄無繫囚時天下漸弊鬱鬱

不得志楚辭曰心鬱鬱之憂思獨永歎而增傷鄭玄考工記注曰鬱不舒散也為四愁詩屈原以美人為君子

以珍寶為仁義以水深雪霧為小人思以道術相報貽於時君而

懼讒邪不得以通其辭曰

一思曰我所思兮在泰山欲往從之梁父艱言王者有德功成則東封泰山故思之泰山以喻時君梁父以喻小人也漢書曰有泰山郡又武帝登封泰山之梁父音義曰梁父太山下小山也

人贈我金錯刀何以報之英瓊瑤漢書曰王莽鑄大錢又造錯刀以金錯其文續詔賜應奉金錯把刀毛詩曰投我以木桃報之以瓊瑤又曰尚之以瓊英乎而路遠莫致倚道遙何為懷憂心煩勞古詩

二思曰我所思兮在桂林欲往從之湘水深漢書曰鬱林郡故秦桂林郡海南經曰桂林八樹在番禺東又曰湘水出零陵舜死蒼梧葬九疑故思明君側身南望涕沾襟楚辭曰泣歔歔而沾襟美人贈我金琅玕何以

報之雙玉盤尚書禹貢曰厥貢惟球琳琅玕古詩曰委身玉盤中歷年莫見食應劭漢官儀曰封禪壇有白玉盤路遠莫致倚惆悵

何為懷憂心煩傷楚辭曰惆悵兮而私自憐

三思曰我所思兮在漢陽欲往從之隴阪長漢書曰天水郡明帝改曰漢陽應劭曰天水有大阪名曰隴阪秦州記曰隴阪九曲不知高幾里側身西望涕沾裳古長歌行曰泣涕忽沾裳美人贈我貂襜褕何以報

之明月珠蔡邕獨斷曰侍中中常侍加貂蟬說文曰直裾謂之襜褕淮南子曰隨侯之珠高誘曰明月珠也路遠莫致倚踟躕何

為懷憂心煩紆楚辭曰志紆鬱其難釋王逸曰紆屈也

四思曰我所思兮在鴈門欲往從之雪紛紛漢書有鴈門郡楚辭曰雪紛紛而薄木側身北

望涕沾巾說文曰佩巾也美人贈我錦繡段何以報之青玉案錦繡有五采成文章玉案君所憑倚喻大臣亦為天子所恃禮記曰春服青玉楚漢春秋淮陰侯曰臣去項歸漢漢王賜臣玉案之食路遠莫致倚增歎何為懷憂心

煩惋楚辭曰吒增嘆兮如雷

雜詩一首 五言雜者不拘流例 遇物卽言故云雜也

王仲宣

日暮遊西園莫寫憂思情曲池揚素波列樹敷丹榮楚辭曰坐堂伏檻臨曲池列女傳津

吏女歌曰水揚波兮杳冥冥上有特栖鳥懷春向我鳴毛詩曰有女懷春寒衽欲從之路險不

得征說文曰衽衣徘徊不能去佇立望爾形毛詩曰瞻望弗及佇立以泣風飈揚塵起

白日忽已冥鄭玄毛詩箋曰冥夜也迴身入空房託夢通精誠幽通賦曰精誠發於管窹人欲天不

違何懼不合并尚書曰人之所欲天必從之

雜詩一首 五言

劉公幹

職事相填委文墨紛消散漢書功臣皆曰蕭何徒恃文墨顧居臣上馳翰未暇食日昃不知晏

翰墨已見上尚書曰自朝至于日中昃不遑暇食沈迷簿領書回回自昏亂簿領謂文簿而記錄之史記曰問上林尉諸禽獸簿司馬彪莊

子注曰領錄也楚辭曰腸回兮盤紆釋此出西城登高且遊觀方塘含白水中有鳧與鴈

楚辭曰乘白水而高騫毛詩曰鳧與鴈安得肅肅羽從爾浮波瀾毛詩曰鴻鴈于飛肅肅其羽

雜詩二首 五言集云枹中作下篇云於黎陽作

魏文帝

漫漫秋夜長烈烈北風涼楚辭曰終長夜之曼曼毛詩曰冬日烈烈又曰北風其涼展轉不能寐披衣

起彷徨毛詩曰展轉不寐彷徨忽已久白露沾我裳白露已見上文說苑曰孺子不覺露之沾裳俯

視清水波仰看明月光天漢迴西流三五正從橫河圖括地象曰河精上星三五在東毛萇曰三星五曜四時更見也草蟲鳴何悲孤鴈獨南翔毛詩曰嘒嘒草蟲趨阜毛萇曰草蟲常羊也楚辭曰鴈雍雍而南遊

鬱鬱多悲思絲絲思故鄉古詩曰絲絲思遠道願飛安得翼欲濟河無梁葛洪與梁相張

府君賤曰悠悠夢想願飛無翼楚辭曰江河廣而無梁向風長歎息斷絕我中腸楚辭曰向長風而舒情

西北有浮雲亭亭如車蓋亭亭迴遠無依之貌也易通卦驗曰太陽雲出張如車蓋惜哉時不遇適與

飄風會河休公羊傳注曰適遇也吹我東南行南行至吳會當時實至廣陵未至吳會今言至者據已入其地也吳

會非我鄉安能久留滯楚辭曰然輶輶而留滯棄置勿復陳客子常畏人

朔風詩一首 四言

曹子建

仰彼朔風用懷魏都願騁代馬儻忽北徂代馬已見上文凱風永至思彼蠻

方毛萇詩傳曰南風謂之凱風禮記曰南方曰蠻毛詩曰用邊蠻方願隨越鳥翻飛南翔古詩曰越鳥巢南枝四氣代謝

懸景運周爾雅曰四氣和謂之玉燭淮南子曰二者代謝舛馳周易曰懸象著明別如俯仰脫若三秋毛詩曰一日不見如三秋兮

昔我初遷朱華未希今我旋止素雪云飛毛詩曰昔我往矣楊柳依依今我來思雨雪霏霏希與稀同古字通

也俯降千仞仰登天阻莊子曰千仞之高不足以極其深天阻山也范曄後漢書郭林宗論蘇不韋曰城闕天阻宮府幽絕風飄蓬

飛載離寒暑商君書曰夫飛蓬遇飄風而行千里乘風之勢也毛詩曰載離寒暑千仞易陟天阻可越昔我同

袍今永乖別同袍已見上文子好芳草豈忘爾貽古詩曰蘭澤多芳草繁華將茂秋霜悴

之方言曰悴傷也君不垂眷豈云其誠言君雖不垂眷已則豈得不誠言其誠者謂篇曰登異也秋蘭可喻桂樹冬

榮蘭以秋馥可以喻言桂以冬榮可以喻性楚辭曰秋蘭兮青青又曰麗桂樹之冬榮絃歌蕩思誰與消憂言絃歌可以蕩滌

也消憂臨川暮思何為汎舟言臨川日暮而又相思何為汎舟而豈無和樂遊非

我鄰言豈無和樂以蕩思乎為遊非我鄰故不奏也誰忘汎舟愧無榜人言豈忘汎舟以相從乎愧無榜人所以不解也榜人喻良朋也張揖漢書注云榜人船長也

雜詩六首 五言

曹子建 此六篇並託喻傷政急朋友道絕賢人為入竊勢別京已後在郢城思鄉而作

高臺多悲風朝日照北林新語曰高臺喻京師悲風言教令朝日喻君之之子在

萬里江湖迴且深江湖喻小人隔蔽毛詩曰之子于征爾雅曰迴遠也方舟安可極離思故難任爾

願欲託遺音翹猶懸也形影忽不見翩翩傷我心願南遊已見上文翹思慕遠人

轉蓬離本根飄飄隨長風說苑曰魯哀公曰秋蓬惡其本根美其枝葉秋風一起根本拔矣何意迴飈舉吹

我入雲中爾雅曰扶搖謂之翬與衆同高高上無極天路安可窮呂氏春秋曰風乎其高無

類此遊客子捐軀遠從戎毛褐不掩形蔽藿常不

充淮南子曰布衣掩形鹿裘禦寒言貧人冬則羊裘短褐不掩形也列女傳曾子謂黔婁妻曰先生在時食不充虛衣不蓋形文子曰聖人食足以充虛接氣衣足以蓋形禦寒去去

莫復道沈憂令人老宋玉笛賦曰武毅發沈憂古詩曰思君令人老

西北有織婦綺縠何繽紛小雅曰縠之精者曰縠古老切明晨秉機杼日昃不成文言憂甚而

志太息終長夜悲嘯入青雲安身守空閨良人行從軍良人謂夫也自期三年歸今已歷九春一歲三春故以三年為九春言已過期也纂要曰九十九日故九春飛鳥繞樹翔噉噉鳴索羣楚辭曰聲噉噉以寂寥願為南流景馳光見我君

南國有佳人容華若桃李楚辭曰受命不遷生南國謂江南也佳人已見上文毛詩曰何彼穠矣華如桃李朝遊江北岸日夕宿湘沅毛萇詩傳曰沅沅也時俗薄朱顏誰為發皓齒楚辭曰容則秀雅稱朱顏又曰美人皓齒嫋以

俛仰歲將暮榮耀難久恃歲暮已見上文邊讓章華臺賦曰體迅輕鴻榮耀春華僕夫早嚴駕吾將遠行遊楚辭曰僕夫懷兮心悲又曰嚴車駕兮出戲遊又曰願輕舉兮遠遊遠遊欲何之吳國為我仇說苑楚王謂清于髡曰吾有仇在吳國子能為吾報之乎將騁萬里塗東路安足由廣雅曰由行也

介多悲風淮泗馳急流楚辭曰哀江介之悲風泗水名也孟子曰禹排淮泗而注之江也願欲一輕濟惜哉無方舟閒居非吾志甘心赴國憂漢書曰司馬相如稱疾閒居范曄後漢書梁竦歎曰閒居可以養志毛詩曰甘心首疾

飛觀百餘尺臨牖御櫺軒古詩曰雙闕百尺爾雅曰觀謂之闕御猶憑也說文曰櫺櫺欄也韋昭漢書注曰軒檻上板也遠望周千里朝夕見平原烈士多悲心小人媮自閒風俗通曰烈士者有不易之分國讎亮不

塞甘心思喪元塞謂杜絕也孟子曰勇士不忿喪其元拊劔西南望思欲赴太山左氏傳曰子朱山接吳之境西喻蜀貢躬詩曰願蒙矢石建旗東岳意與此同也絃急悲聲發聆我慷慨言古詩曰音響何太悲絃急知柱促

情詩一首 五言

曹子建

微陰翳陽景清風飄我衣春秋說題辭曰陽精為日楚辭曰陽杲杲兮朱光遊魚潛綠水翔鳥薄

天飛言得所也大戴禮曰魚遊于水鳥飛于雲眇眇客行士遙役不得歸言不如魚鳥也楚辭曰安眇眇兮無所歸薄始出

嚴霜結今來白露晞嚴霜已見上文毛詩曰蒹葭淒淒白露未晞遊子歎黍離處者歌式微毛詩曰彼黍離離彼稷之苗行邁靡靡中心搖搖又曰式微式微胡不歸慷慨對嘉賓悽愴內傷悲毛詩曰我有嘉賓又曰我心傷悲

雜詩一首 四言

嵇叔夜

微風清扇雲氣四除漢書張竦為陳崇作奏曰日不移晷霍然四除皎皎亮月麗于高隅古詩曰明月何皎皎

興命公子攜手同車攜手同車已見上文龍驥翼翼揚鑣躡躡毛詩曰四牡翼翼

城隅之制九雉亮明也周禮曰城隅之制九雉

翼舞賦曰 揚騰飛沫 肅肅宵征 造我友廬 肅肅宵征 光燈吐輝 華幔長舒 鸞觴酌醴 神鼎烹魚 毛詩曰 且以酌醴 絃超子野 歎過絳駒 曠字也 孟子注曰 子野師 蘇駒處高唐 而齋石善歌 貴道虛無 應孰克英賢 與爾剖符 言詠讚妙道遊心恬漠 誰能以英賢之德與爾剖符 而意微殊 東觀漢記 韋彪上議曰 一 千石皆以選出京師 剖符典千里

雜詩一首 五言

傅休奔 臧榮緒晉書曰 傅玄字休奔 北地人 勤學 善屬文 州舉秀才 稍遷至司隸校尉卒

志士惜日短 愁人知夜長 論語子曰 志士仁人 無求生以害仁 攝衣步前庭

仰觀南鴈翔 衣迎颺食其 玄景隨形運 流響歸空房 清風何飄颻 微月

出西方 禮記曰 生於西 繁星依青天 列宿自成行 蟬鳴高樹閒 野鳥號東廂

古詩曰 秋蟬鳴樹閒 王逸楚辭注曰 瞻序之東為東廂也 纖雲時髮髯 渥露沾我裳 曹植魏德論曰 纖雲不形 陽光 辭注曰 瞻序之東為東廂也 纖雲時髮髯 渥露沾我裳 赫戲劉楨詩曰 皎月垂素光 玄裳已見上文 長時無停景 北斗忽低昂 常恐寒節至 凝氣結為霜 子

日陰氣勝 則疑為霜 落葉隨風摧 一絕如流光

雜詩一首 五言

張茂先

晷度隨天運 四時互相承 說文曰 晷景也 孫卿子曰 四時代御 東壁正昏中 固陰寒節升

禮記仲冬之月 日昏東壁中 左氏傳申豐曰 深山窮谷 固陰沍寒 繁霜降當夕 悲風中夜興 毛詩曰 正

無光蘭膏坐 自凝 古詩曰 朱火然其中 青煙颺其間 楚辭曰 蘭膏明燭 重衾無煖氣

挾纊如懷冰 左氏傳曰 楚子圍蕭申公巫臣曰 師人多寒 王巡三軍 拊伏枕終遙昔

寤言莫子應 韓詩曰 寤寐無為展轉伏枕廣 永思慮崇替慨然 獨撫膺 楚辭曰 內傷國語 藍尹壘曰 君子獨居思 前代之崇替列子曰 撫膺而恨

情詩二首 五言

張茂先

清風動帷簾 晨月照幽房 佳人處遐遠 蘭室無容光 古詩曰 盧家蘭室 桂為梁 曹植離別

詩曰人遠精魂近寤寐夢容光襟懷擁靈景輕衾覆空牀擁猶抱也居歡愒夜促在感怨宵長

遊目四野外逍遙獨延佇楚辭曰忽反顧以遊目又曰結幽蘭而延佇蘭蕙綠清渠繁華蔭綠

渚佳人不在茲取此欲誰與巢居知風寒穴處識陰雨春秋漢舍夢曰穴藏先知雨陰不會遠別

離安知慕儔侶韓詩曰鵲水鳥巢處知風穴處知雨天將雨而蟻出壘土鵲鳥見之長鳴而喜

園葵詩一首

五言

陸士衡

晉書趙王倫篡位遷帝於金墉城後諸王共誅倫復帝位齊王冏藩機為倫作禪文賴成都王穎救之免死故作此詩以葵為喻謝穎

種葵北園中葵生鬱萋萋朝榮東北傾夕穎西南晞淮南子曰聖人之

歲暮商烝飛管子曰東方曰春不風甘雨乃至楚辭曰商風肅而害之會雲無溫液嚴霜有凝威鄭玄毛

幸蒙高墉德玄景蔭素鞋爾雅曰墉謂之墉說文日鞋草水華盛貌也豐條

曾重也漢書曰孫寶曰當從天氣以成嚴霜之威

竝春盛落葉後秋衰慶彼晚彫福忘此孤生悲

思友人詩一首

曹顏遠

臧榮緒晉書曰曹據字顏遠譙國人也篤志好學參南園中郎將遷高密王左司馬流人王造等侵掠城邑遇戰軍敗而死之

密雲翳陽景霖潦淹庭除周易曰密雲不雨左氏傳曰凡雨自三日以嚴霜彫

翠草寒風振纖枯鄭玄禮記注曰振動也凜凜天氣清落落卉木疎古詩曰凜凜歲云

感時歌蟋蟀思賢詠白駒毛詩曰蟋蟀在堂歲聿其暮又曰皎皎白駒食我場苗繫之維之以永今朝毛

情隨玄陰滯心與迴飈俱思心何所懷懷我歐

精義測神奧清機發妙理周易曰精義入神以致用也廣

自我別旬朔微言絕於耳論語崇爵識曰子夏共操仲尼微言以當素

不絕於耳

首出階檐佇立增想似阮瑀止欲賦曰佇延首以極視兮意謂是而復非莊子徐無鬼

喜矣不亦去人茲久者思人茲深乎

感舊詩一首 五言

曹顏遠 此篇感故舊相 輕人情逐勢

富貴他人合貧賤親戚離 鵬冠子曰家富疎廉蘭門易軌田竇相奪移

史記曰蕭相如出望見廉頗相如引車避匿於是舍人相與諫曰臣去親戚而事君者徒慕君之高義也今君與廉君同列廉君宣惡言而君畏之臣恐懼甚且庸人尚羞之況於將相乎臣等不肖請辭去漢書曰竇太后怒免丞相竇嬰大尉田蚡嬰蚡以侯居家蚡雖不任職以太后故親幸數言事多效士趨勢利者皆去嬰而歸蚡也 長風集茂林棲

鳥去枯枝 毛詩曰鳩彼晨風鬱彼北林國語優施歌曰暇豫之吾吾不如鳥 今我唯困

蒙郡士所背馳 周易曰困蒙吝 鄉人敦懿義濟濟陰光儀 春秋說題辭曰秉懿誠之

侍君子 對賓頌有客舉觴詠露斯 毛詩曰有客宿宿有客信信言授之功鸚鵡賦曰

鄉人情重皆 臨樂何所歎素絲與路岐 禮記曰執紼不笑臨樂不歎淮南子曰楊子見

雜詩一首 五言

何敬祖 贈答何在陸前 而此居後誤也

秋風乘夕起明月照高樹 賈逵國語注曰乘 閑房來清氣廣庭發暉素

暉素月光也古長歌行曰靜寂愴然歎惆悵出遊顧 見上文 仰視垣上草俯

察階下露 垣草易影階露 易墮言可傷也 心虛體自輕飄飄若仙步 言既悟二物故當全形養

虛張湛曰心虛則形全 瞻彼陵上柏想與神人遇 古詩曰青青陵上柏文子

難可期精微非所慕 魏武帝秋胡行曰道深未可得名山歷觀行 勤思終遙夕

永言寫情慮 尚書曰 歌永言

雜詩一首 五言

王正長 臧榮緒晉書曰王瓚字正長義陽人也 博學有俊才辟司空掾歷散騎侍郎卒

朔風動秋草邊馬有歸心 蔡琰詩曰北風厲兮蕭 胡靈久分析靡忽至

今 毛詩曰胡靈忍子 王事離我志殊隔過商參 毛詩曰王事靡盬左氏傳子產曰

沈不相能后帝不臧遷闕伯於商丘主辰商人是因故辰為商星遷實沈於 昔往鷓鴣鳴

今來蟋蟀吟 毛詩曰春日遲遲蒼庚啾啾聖 人情懷舊鄉客鳥思故林 文子曰

大夏主參唐人是因其季世曰唐叔虞故參為晉星參辰更見已見上文

鳥飛反

鄉依其 師涓久不奏誰能宣我心 韓子曰衛靈公將之晉至濮水之上而宿夜分而所生 聲者其狀似鬼神子爲我聽而寫之師涓曰諾 聞有鼓新聲者而說之召師涓而告之曰有鼓新 因端坐撫琴而寫之師涓明日報曰臣得之矣

雜詩一首 五言

棗道彥

今書七志曰棗據字道彥潁川人弱冠辟大將軍府遷尚書郎太尉賈充爲伐吳都督請爲從事中郎遷中庶子卒

吳寇未殄滅亂象侵邊疆 左氏傳晉侯問於士弱曰吾聞之宋災於是乎知有天道可必乎對曰國亂無象不可知也 天子命

上宰作蕃于漢陽 上宰賈充也毛詩曰介人惟藩毛萇曰介善也藩屏也左氏傳晉欒 貞子曰漢陽諸姬楚實盡之穀梁傳曰水北曰陽漢陽漢水之陽也 開

國建元士玉帛聘賢良 周易曰大君有命開國承家小人勿用禮記曰天子八十一元 士王逸楚辭注曰天下賢人將持玉帛聘而遺之呂氏春秋曰 聘名士高誘曰聘問之 也將與興化致治也 子非荆山璞謬登和氏場 韓子曰楚人和氏得 璞玉於楚山之中 羊質服

虎文燕翼假鳳翔 楊子法言曰敢問質曰羊質而 虎皮見草而悅見豺而戰也 既懼非所任怨彼南路長

千里既悠邈路次限關梁 楚辭曰關梁 閉而不通 僕夫罷遠涉車馬

困山岡 僕夫已 見上文 深谷下無底高巖暨穹蒼 列子夏革曰渤海之東有大壑焉實惟 無底之谷杜預左氏傳注曰暨至也爾 雅曰穹 蒼天也 豐草停滋潤霧露沾衣裳 毛詩曰湛湛露斯在彼豐 草露沾衣裳已見上文 玄林結陰氣不

風自寒涼 高唐賦曰 玄木冬榮 顧瞻情感切惻愴心哀傷 廣雅曰 感傷也 士生則懸弧有

事在四方 禮記曰國君太子生三日士負之射人以桑弧蓬矢六射天地四方又孔子曰 士使之射不能則辭以疾懸弧之義也韓詩內傳曰男子生桑弓蓬矢六射上下 四方明當有事 天地四方也 安得恆逍遙端坐守閨房引義割外情內感實難忘 非 先生論曰引 義以立身

雜詩一首 五言

左太冲

冲于時賈充徵爲記室不就因感人年老故作此詩

秋風何冽冽白露爲朝霜 毛詩曰蒹葭蒼蒼白露爲霜 柔條旦夕勁綠葉日夜黃明

月出雲崖皦皦流素光 劉楨詩曰皦 月垂素光 披軒臨前庭嗷嗷晨鴈翔 軒長廊之 鴈也毛詩

高志局四海塊然守空堂 口子曰八極爲局淮 南子曰塊然獨處 壯齒不恆居歲

暮常慨慷 廣雅曰 歲年也

雜詩一首 五言

張季鷹

今書七志曰張翰字季鷹吳郡人也文藻新麗 齊王問辟爲東曹掾觀天下亂東歸卒於家

暮春和氣應白日照園林青條若摠翠黃華如散金嘉卉亮有觀

顧此難久耽西京賦曰嘉卉灌叢爾雅曰耽樂也毛萇詩傳曰耽樂之久者也延頸無良塗頓足託幽深呂氏春秋

慘愴發謳吟謳吟何嗟及古人可慰心毛詩曰嘸其泣矣何嗟及矣又曰我思古人實獲我心又曰仲山父永懷以慰

其心

雜詩十首 五言 張景陽

秋夜涼風起清氣蕩暄濁蜻蛚吟階下飛蛾拂明燭易通卦驗曰立秋蜻蛚鳴崔豹古今

鑽燧忽改木離居已見上文論語曰鑽燧改火禮合文嘉曰燧人始鑽木取火炮生為熟君子從遠役佳人守斃獨見君子佳人已見上文離居幾何時

房櫳無行跡庭草萋以綠說文曰權房室之疏也青苔依空牆蜘蛛

網四屋淮南子曰窮谷之滂生以蒼苔說文曰龍龜也魏文帝詩蜘蛛繞感物多所

懷沈憂結心曲古詩曰感物懷所思沈憂已見上文毛詩曰亂我心曲

大火流坤維白日馳西陸毛詩曰七月流火毛萇曰大火也淮南子曰坤維在西

浮陽映翠林迴飈扇綠竹陽曰飛雨灑朝蘭輕露棲叢菊龍

蟄暄氣凝天高萬物肅周易曰龍蛇之蟄以求伸也禮記曰仲秋之月蟄蟲壞戶廣雅

弱條不重結芳蕤豈再馥文子曰冬

人生瀛海內忽如鳥過目史記鄒衍曰中國名赤縣中州也中國外如赤

川上之歎逝前修以自勗論語子在

金風扇素節丹霞啓陰期西方為秋而主金故秋曰金風也河圖曰崑崙山有五色

騰雲似涌煙密雨如散絲寒花發黃采秋草含綠滋閒居玩萬

物離羣戀所思閑居已見上文禮記子夏案無蕭氏牘庭無貢公綦漢書曰

高尙遺王侯

朱博為友著問當世時人為之語曰蕭朱結綬王貢彈冠往者有王陽貢公

說文曰牘書版也班婕妤賦曰俯視兮丹墀思君兮履綦晉灼曰綦履跡也

高尙遺王侯

高尙遺王侯

高尙遺王侯

高尙遺王侯

高尙遺王侯

道積自成基周易不事王侯高尚其事文子曰積道德者天與之地助之莊子曰無為無治謂之道基至人不嬰物餘風足

染時莊子曰不離於真謂之至人又南伯子綦曰吾與之乘天地之誠而不以物與之相嬰

朝霞迎白日丹氣臨湯谷丹氣謂赤水之氣也濤濤結繁雲森森散雨淮南子曰日出湯谷

足毛詩曰暄暄其陰毛長曰如常陰暄然與暄古字通論衡曰初出為雲繁雲為翳翳雜霖賦曰瞻玄雲之晦晦懸長雨之霖霖輕風摧勁草凝霜

竦高木楚辭曰激疑密葉日夜疏叢林森如束疇昔歎時遲晚節悲年

促左氏傳羊斟曰疇昔之羊子為政鄒陽上書曰至其晚節末路歲暮懷百憂將從季主卜史記曰司馬季主者楚人也卜於長安東市宋

忠與賈誼遊於市中謁司馬季主請卜

昔我資章甫聊以適諸越章甫以喻明德諸越以喻流俗也莊子曰宋人資章甫而適諸越越人敦髮文身無所用之司馬彪曰敦斷也資取也爾雅曰適往也行行入幽荒歐駱從祝髮史記曰東海王搖者其先越王句踐之後也姓駱氏搖率越人佐漢漢立

安設冠無所設以喻德無所效瓠瓠夸瓊璠魚目笑明月瓠瓠謂之璧左氏傳曰季平子卒陽虎將以瓠璠斂雜書曰秦不見郢中歌能否居然別陽春無和者

失金鏡魚目入珠明月珠已見上文

巴人皆下節宋玉對問曰客有歌於郢中者其始曰下里巴人國中屬而和者數千人其為陽春白雪國中屬而和者不過數十人是其曲彌高者其和彌寡尹文子

朝登魯陽關狹路峭且深庾仲雍荆州記曰其北有四關魯陽關伊關之屬也流澗萬餘丈圍木數

千尋酈元水經注曰魯陽關水出魯陽關分頭山說苑齊咆虎響窮山鳴鶴聒空

林說文曰咆嗥也杜預淒風為我嘯百籟坐自吟漢書恩夫躬絕命辭曰秋風為我吟

是無故自感物多思情在險易常心竭來戒不虞挺轡越飛岑劉向七

來歸耕承自疏周易曰君子以治戒器戒不虞

王陽驅九折周文走岑崆漢書曰琅邪王陽為益州刺史行部至邛樊九折阪嘆曰奉先人遺

馭曰驅之王陽為孝子王遵為忠臣然此言王陽驅九折蓋驅馬而去之也公羊傳曰百里奚與

蹇叔送其子而戒之曰爾即死必殺之厥嚴是文王之所避風

雨者何休曰其處阻險故文王過之驅馳常若避風雨也

今漢書杜業上書曰深思往事以戒來今

此鄉非吾地此郭非吾城羈旅無定心翩翩如懸旌左氏傳陳敬仲曰

楚王曰寡人心搖搖出覩軍馬陣入聞鞞鼓聲禮記曰君子聽鞞之聲則思將率

然如懸旌終無所泊

禮記曰鞞周禮注曰鞞小鼓也

禮記曰鞞周禮注曰鞞小鼓也

禮記曰鞞周禮注曰鞞小鼓也

禮記曰鞞周禮注曰鞞小鼓也

常懼羽檄飛神武一朝征漢書高祖曰吾以羽檄徵天下兵班固長鋏鳴鞘中

烽火列邊亭楚辭曰帶長鋏之陸離王逸曰長鋏劍名也曹植結客篇曰捨我衡門依

更被縵胡纓毛詩曰衡門之下可以棲遲莊子趙太子悝疇昔懷微志帷幕竊

所經帷謂謀於帷帳也兵書何必操干戈堂上有奇兵呂氏春秋曰士尹隨為荆

面之牆壁於其前而不直西家濼注於庭下而不止問其故子罕曰南家鞿工也吾徒之其父曰

吾侍輓而食三葉矣今徒求輓者不知吾處吾將不食故不徒也西家高吾宮單濼注吾宮也食

故不禁也荆適與兵攻宋尹施歸諫而止孔子聞之曰夫修之廟堂之上折衝千里之外

其司城子罕之謂乎高誘曰驪出也輓履也孫武兵法曰奇正還相生若環之無端也

折衝齊景公問政於孔子對曰君君臣臣父父子子齊景公曰善哉信哉言哉

樽俎閒制勝在兩楹晏子春秋曰晉平公使范昭觀齊國政景公醵之范昭起曰願得

御顧太師曰我為奏成周之樂太師曰盲臣不習也范昭歸謂平公曰齊未可并吾欲弑其君晏

子知之吾欲犯其樂太師知之於是輟伐齊謀孔子聞之曰善不出樽俎之間而折衝千里之外

晏子之謂也高誘曰春秋注曰折衝者衝車所以衝突也敵之軍能陷破也欲攻己者折還其

衝車於千里之外不敢來也孫子兵法曰水因地而制行兵因敵而制勝李奇漢書注曰折也

漢書杜鄴說王音曰所接雖在楹階俎豆之間其巧遲不足稱拙速乃垂名孫子兵

於為國折衝厭難豈不遠哉兩楹實主之位也法曰兵

聞拙速不睹工久陸賈新語曰建孫子兵

大功於天下者必垂名於萬世也

述職投邊城羈束戎旅閒尚書大傳曰古者諸侯之於天子五年一朝見其身述下

車如昨日望舒四五圓下車已見上文楚辭曰前望舒借問此何時胡蝶飛

南園莊子曰莊周夢為胡蝶栩栩然也流波戀舊浦行雲思故山閩越衣文蛇胡

馬願度燕漢書曰漢立無諸為閩越王閩中蘇武書曰越人衣文蛇土風安所習

由來有固然左氏傳晉侯曰鍾儀樂操土風東京賦曰凡人心是

結宇窮岡曲耦耕幽藪陰論語曰長沮桀溺耦而耕荒庭寂以閑幽岫峭

且深淒風起東谷有滄輿南岑毛詩曰有滄輿與舜同音奄說文曰山有穴曰岫雖無

箕畢期膚寸自成霖尚書曰月之從星則以風雨孔安國曰月經于箕則多風離于畢

山雲也何休曰澤雉登壘唯寒猿擁條吟莊子曰澤雉十磻壑無人跡荒楚

鬱蕭森長笛賦曰人迹罕到投耒循岸垂時聞樵采音左氏傳曰楚公子棄疾

田不樵樹不采菽杜預曰菽種也重基可擬志迴淵可比心春秋運斗樞曰山者地基顧子曰

養登高使人意遐臨深使人志清

真尚無為道勝貴陸沉曹植辯問曰君子隱居以養真也王逸楚辭注曰守真玄默也

化人孰得無為哉韓子解老子曰所以貴無為無思無慮者謂其意無所制也慎子曰夫道所以

使賢無柰不肖何也所以使智無柰愚何也若此則謂之道勝矣又曰道勝則名不彰莊子曰孔

子之楚舍於蟻巨之漿其鄰有夫妻臣妾登極者仲尼曰是陸游思竹素園寄辭翰墨

沉者也是其市南宜僚邪郭象曰人中隱者譬如無水而沉也

林風俗通曰劉向為孝成皇帝典校書籍皆先書竹為易刑定可繕寫者以上素也今東觀書竹素也歸田賦曰揮翰墨以奮藻長楊賦曰籍翰林以為主人

黑蜨躍重淵商羊舞野庭淮南子曰犧牛駢毛宜於廟牲其於致雨不若黑蜨高誘集公朝下止於殿前舒翅而跳齊侯大怪之使使聘魯訪諸孔子孔子曰此名曰商羊水祥也昔童兒有屈其一腳振訊兩臂而跳且謠曰天將大雨商羊鼓舞今齊有之其應至矣告極治溝渠

修堤防將有大水為災須臾大霖水**飛廉應南箕豐隆迎號屏**楚辭曰後飛廉兮使奔溢汎諸國傷害民人唯齊備不敗也

吾令豐隆乘雲兮王逸曰屏號起雨何以興之王逸曰屏屏翳雨師名也號呼也興起也言雨師呼則雲起而雨下也

淮南子曰八紘之外有八極八極之雲是雨**霖瀝過二旬散漫亞九齡**言今淫雨霖瀝天下高誘曰八極八方之極也四溟四海也

散漫亞乎九齡也鄭玄詩譜曰**階下伏泉涌堂上水衣生**高誘淮南子注曰蒼苔水衣也**洪潦浩**莫之末洪水九年萬國不粒

方割人懷昏墊情尚書曰湯湯洪水方割孔安國曰割害也水方為害也尚書禹曰洪**液漱陳根綠葉腐秋莖**水滔天浩浩懷山襄陵下民昏墊孔安國曰昏墊溺皆水病水災

徐福上書曰曲突徒薪無恩澤**環堵自頽毀垣閭不隱形**禮記曰儒有環堵之室廣雅曰墉垣墻也釋名曰墉容也所以蔽隱形容也

尺楚文曰燼薪也戰國策曰蘇秦之楚三月乃得見王談卒辭行

燼重尋桂紅粒貴瑤瓊說文曰燼薪也戰國策曰蘇秦之楚三月乃得見王談卒辭行楚王曰先生不遠千里而臨寡人曾弗肯留願聞其說對曰楚

國食貴於玉薪貴於桂謁者難見於鬼王難見於天帝今令臣食**君子守固窮在約不**玉炊桂因鬼見帝其可得乎漢書曰太倉之粟紅腐而不可食也

爽貞論語曰子路愾見曰君子亦有窮乎子曰君子固窮左氏傳晉成鱄曰居利思義在約思純爾雅曰爽差也周易曰貞正也

溝壑名說苑曰子思居衛縑袍無裏二句九食田子方使人遺狐白之裘恐其不受因謂之不忍身為溝壑故

不敢當卒不肯受**取志於陵子比足黔婁生**孟子章句曰陳仲子豈不誠廉士哉居李實蟪食者過半矣匍匐往將而食之三咽然後耳有聞目有見也仲子織屨妻辟纒以易之劉

熙曰陳仲子齊一介士也蟪蟲也李實有蟲食之過半言仲子目無見也仲子自織屨妻紡纒以易食也緝績其麻曰辟練絲曰纒也列女傳曰黔婁先生死仲子弔之曰先生何以為諡妻曰以

康為諡曾子曰先生在時食不充虛衣不蓋形何樂於此而諡為康乎妻曰先生君嘗欲授之政以為國相而辭不為是其有餘貴也尹嘗賜之粟三十鍾先生不受是其有餘富

也其諡為康不宜何也皇甫謐高士傳曰黔婁先生者齊人也修清節不求進

文選卷二十九
正本

文選卷二十九
終

金陵書局
影印

