

~ 16
4034
4

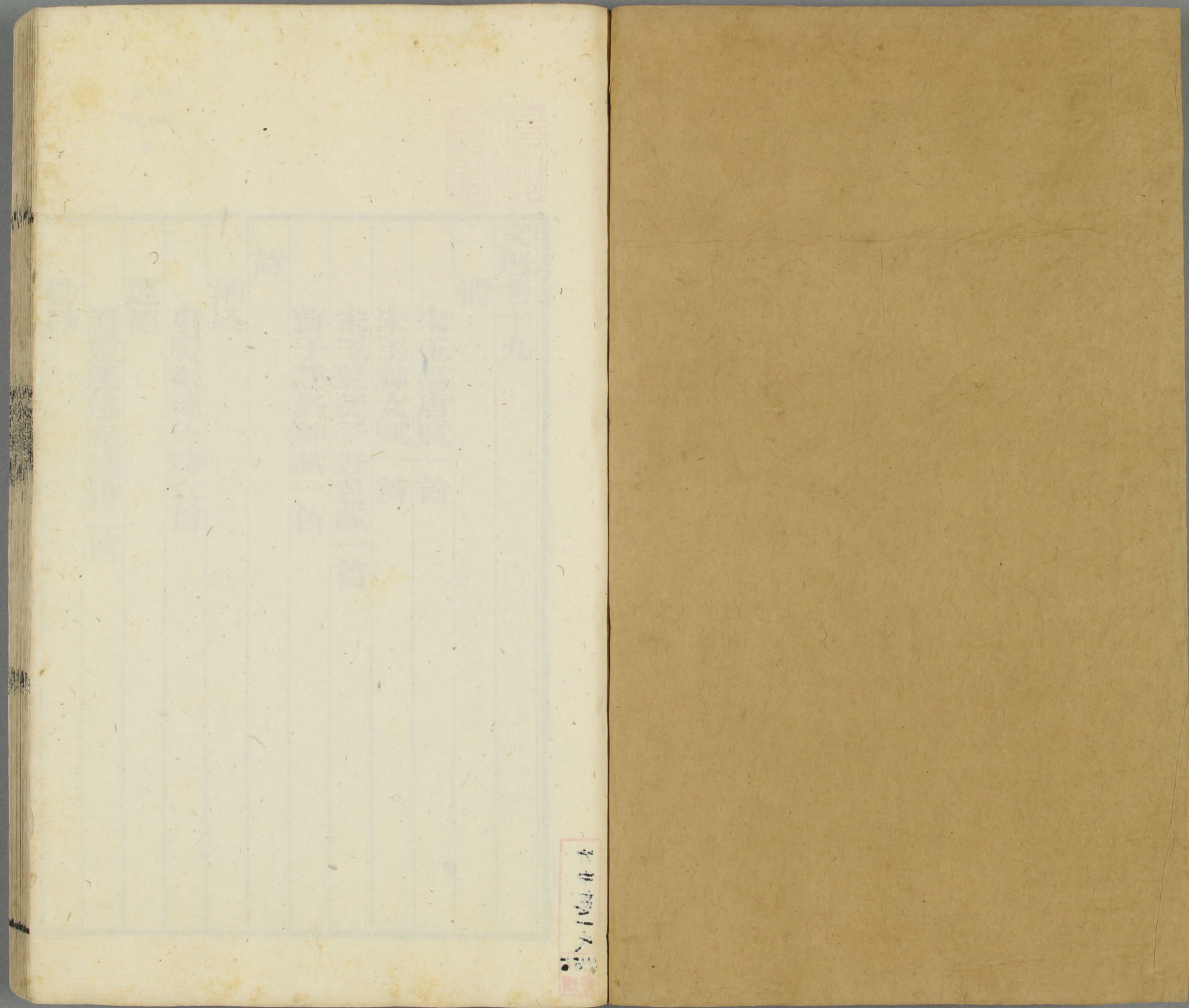



八16
4034
4



文選卷十九

情

宋玉高唐賦一首

宋玉神女賦一首

宋玉登徒子好色賦一首

曹子建洛神賦一首

詩

補入

東廣微補入詩六首

述德

謝靈運述祖德詩二首

勸勵

及古
毛氏

竹中意一氏
1995/2
寄贈

< 96-105 >

韋孟諷諫一首

張茂先勵志一首

獻詩

曹子建上責躬一首

曹子建應詔詩一首

潘安仁關中一首

公讌

曹子建公讌一首

王仲宣公讌一首

劉公幹公讌一首

應德璉侍五官中郎將建章臺集一首

陸士衡皇太子讌玄圃宣猷堂有命賦詩一首

陸士龍大將軍讌會被命作一首

應吉甫晉武帝華林集一首

謝宣遠九日從宋公戲馬臺送孔令一首

范蔚宗樂遊應詔詩一首

謝靈運九日從宋公戲馬臺送孔令一首

顏延年應詔曲水讌一首

顏延年皇太子釋奠會一首

丘希範侍讌樂游苑送徐州應詔一首

沈休文應詔樂游餞呂僧珍一首

祖餞

曹子建送應氏二首

孫子荆征西官屬送於陟陽候作一首

潘安仁金谷集作一首

謝宣遠王撫軍庾西陽集別作一首

謝靈運鄰里相送方山一首

謝玄暉新亭渚別范零陵一首

沈休文別范安成一首

情易曰利貞者性情也性者本質也情者外染也色之別名於是最末故居於癸

高唐賦并序 漢書注曰雲夢中高唐之臺此賦蓋假設其事風諫淫惑也

宋玉

昔者楚襄王與宋玉遊於雲夢之臺史記曰楚懷王薨太子橫立為頃襄王漢書音義張揖曰雲夢楚薨也在南郡華容

縣其中望高唐之觀其上獨有雲氣崒兮直上忽兮改容須臾之間

有臺館變化無窮爾雅曰崒者崖巖注謂山峰頭巉崑然言雲氣形似於山王問玉曰此何氣也玉對曰所謂朝

雲者也王曰何謂朝雲玉曰昔者先王嘗遊高唐怠而晝寢鄭玄曰寢卧息

也 夢見一婦人曰妾巫山之女也襄陽耆舊傳曰赤帝女曰瑤姬未行而卒葬於

寢夢見與神遇自稱是巫山之女王因幸之遂為置為高唐之客自言為高唐之客聞君遊高

唐願薦枕席薦進也欲親進於枕席求親昵之意也王因幸之去而辭曰妾在巫山之陽高

丘之阻山南曰陽土高曰丘漢書注曰巫山在南郡巫縣阻險也旦為朝雲暮為行雨朝雲行雨神女之美也朝朝暮暮

陽臺之下旦朝視之如言故為立廟號曰朝雲王曰朝雲始出狀

若何也玉對曰其始出也擘兮若松栝擘茂貌如擘擘也徒對切栝直豎貌音時其少進也晰

兮若姣姬揚袂日而望所思晰昭晰謂有光明美色揚袂舉袖也如美人之舉袖望所思也忽兮改容偈

兮若駕駟馬建羽旗韓詩曰偈桀挺也疾驅貌周禮曰析羽為旒謂破五色鳥羽為之也言氣變改或如駕馬建旗也建立也偈居竭切湫兮

如風淒兮如雨風止雨霽雲無處所湫分涼貌詩曰風雨淒淒爾雅曰濟謂之霽郭璞注曰今南陽人呼雨止為霽音濟

王曰寡人方今可以遊乎玉曰可方今猶正今也廣雅曰方正也王曰其何如矣玉曰

高矣顯矣臨望遠矣廣矣普矣萬物祖矣廣閒也普徧也祖始也言萬物皆祖宗生此土為萬物神靈之祖最

有異也上屬於天下見於淵珍怪奇偉不可稱論王曰試為寡人賦之

玉曰唯唯 禮記曰父召無諾先生召無諾唯而起鄭玄曰唯唯恭於諾也皇極曰唯謂人應爾是也 惟高唐之大體兮殊無物

類之可儀比巫山赫其無疇兮道互折而層累 言殊異於常無物可儀比類也赫然盛貌道路交

互曲折層重也 謂橫斜而上 登巉巖而下望兮 巉巖石勢不生草木 臨大抵之稽水 說文曰秦謂陵阪曰

積畜水字林曰稽積也與畜同抽六切 遇天雨之新霽兮觀百谷之俱集溥洵其無聲兮

潰淡淡而竝入 百谷者眾谷雜水集至山之下字林曰溥水暴至聲也說文曰洵洵 滂洋

洋而四施兮霧湛湛而弗止長風至而波起兮若麗山之孤畝 蔚然

湛湛深貌弗止謂不常靜或行郭象莊子注曰麗著也爾雅曰如畝畝丘郭璞曰丘有隴界如

田畝素問岐伯對黃帝曰卒風暴雨風吹水勢波落而隴起言風吹水勢浪文如孤隴之附山勢

薄岸而相擊兮隘交引而却會 廣雅曰隘隘也言水之勢既薄岸而相激至迫隘

則却退復會於 上流之中山 崒中怒而特高兮若浮海而望碣石 崒聚也謂兩浪相合聚而

之望碣石孔安國注尚 書曰碣石海畔山也 礫礫礫而相摩兮嶮震天之磁磁 相摩言水急石流自相

礫小石也礫礫眾石貌礫聲也 巨石溺溺之瀉瀉兮沫潼潼而高礪 巨石大石也

也火宏切字林曰礫大聲也 巨石溺溺之瀉瀉兮沫潼潼而高礪 巨石大石也

澗石在水中出沒之貌沫水高低貌潼 潼高貌屬起也埤蒼曰澗澗水流聲貌 水澹澹而盤紆兮洪波淫淫之溶溶 說

曰澹澹水搖也紆回也淫淫去 遠貌溶溶猶蕩動也音容裔 奔揚踊而相擊兮雲興聲之需需 言水之奔揚踊

若雲又興聲需需然上林賦曰穹隆雲橫 義出於此纂文曰雲若大波需浦太切 猛獸驚而跳駭兮妄奔走而馳邁虎

豹豺兕失氣恐喙鵙鵙鵙飛揚伏竄 妄謂不覺東西漫走竄走也說文曰鵙

非關協韻一 首七玩切 股戰脅息安敢妄擊 股戰猶股慄也脅息猶息也 於是水蟲盡暴乘渚之陽

水蟲魚鼈之屬驚而陸處方言曰曬暴也蒲 上切巫山所臨之渚陽水北暖故魚鼈游焉 鼃鼃鮪鮪交積縱橫振鱗奮翼蜚蜚

蜿蜿中阪遙望 謂張其鱗甲翼魚腮邊兩鬣也蜚蜚蜿蜿龍蛇之貌上言水中 玄木冬

榮煌煌熒熒奪人目精爛兮若列星曾不可殫形榛林鬱盛葩葉

覆葢雙椅垂房糾枝還會 煌煌熒熒草木花光也榛林栗林也葩花栗花長與葉間

也還會交相也糾枝枝曲下垂也毛詩曰 其桐其椅注椅梧屬爾雅曰下勾曰糾 徙靡澹淡隨波聞藹 徙靡言枝往來靡靡然澹

木蔭水波 聞藹然也 東西施翼猗猗豐沛 東西施翼者謂樹枝四向施布如鳥翼然言東西則南

泥以招搖猗於 宜切猗於危切 綠葉紫裏丹莖白蒂 裏猶房也 纖條悲鳴聲似竽籟清濁

相和五變四會 左氏傳晏子曰先王和五聲也清濁小大以相濟也吹小枝則聲清吹大

枝則聲濁五變五音皆變也禮記曰聲相應故生變變成方謂之音四會

四懸俱會也又云與感心動耳迴腸傷氣孤子寡婦寒心酸鼻言上諸聲能迴轉人腸傷斷人

盤岸嶢岼振陳磴磴王逸楚辭注曰嶢岼山貌貌振已見上林賦音振盤石險峻

傾崎崖隤曰隤壞也說文曰隤下也巖岨參差從橫相追勢如相追陬互橫梧背

穴偃蹠廣雅曰偃蹠也測溝切梧五故切偃蹠言山之形背穴偃蹠如有所踏也交加

累積重疊增益交加者言石相交加累其上別有交狀若砥柱在巫山下砥柱山名在

仰視山巔肅何芊芊炫耀虹蜺說文曰俗望山谷芊芊青也千與

俯視峭嶭窳窳冥廣雅曰峭嶭深直貌窳窳窳窳貌不見其底虛聞松

聲言山下杳遠不見但空聞松聲傾岸洋洋立而熊經言岸既將傾水流又迅故立者恐懼而似熊經

久而不去足盡汗出謂傾岸之勢阻險之處人所懼悠悠忽忽怛悵自失悠悠

楚辭曰怛悵而自悲王逸曰悵悵貌怛悵怛悵

使人動無故自恐動驚也言無有

賁育之斷不能為勇孟賁育決斷之士今見此險卒愕異物不知所出卒

忽切爾雅曰還見也午故切愕與還同言卒然復有驚愕之異物從旁而出不知所從來縱縱莘莘若生於鬼若出於神縱縱

眾多之貌說文曰縱冠織也縱與纒同所綺切詩曰魚在在藻有莘其尾毛莨曰莘眾多也莘所巾切字或作旻往來貌若出於神狀似走獸或象飛禽

譎詭奇偉不可究陳上至觀側地蓋底平箕踵漫衍芳草羅生此

已前並述山勢也杜預左氏傳注曰底平也箕踵前闊後狹似箕後平貌言山勢如箕踵之踵也秋蘭蒨蕙江離載菁廣雅曰菁華

荃射干揭車苞并見本草射干一名烏扇江東人為烏蓮史記為薄草靡靡聯延

天天越香掩掩靡靡相依倚貌天少長也越香眾雀嗷嗷雌雄相失哀鳴

相號雀鳥之通稱毛詩曰王雎鷓鴣黃正冥楚鳩姊歸思婦垂雞高巢其鳴

啾啾爾雅曰王雎郭璞曰鷓鴣今江東通呼為鷓鴣而有別者一名王鷓鴣黃郭璞曰

日雋周郭璞曰子雋鳥出蜀中或曰即子規一名姊歸雋胡圭切思婦亦鳥名也地理志曰夷通鄉

當年遨遊一本云子當十年更唱迭和赴曲隨流赴曲者鳥之哀鳴有同歌曲故云

有方之士羨門高谿史記曰方士皆掩口杜預左氏傳注曰方法術也史記曰秦始皇

使燕人盧生求羨門高誓谿疑是誓字漢書郊祀志曰充尚羨門

文選卷十九

高最後皆燕人為方令道形

辭銷化王充向羨門高二八

也聚食進純犧禱琬室

於山阿神禮太一

螭垂旒旒旆合諧紉大絃而雅聲流洌風過而增悲哀

歛聲相傳言語徧告眾士漢書音義李奇曰羽林騎士張晏曰以應獵負羽周

罕不傾涉潏潏馳萃萃

走獸未及發何節奄忽蹄足灑血

得獲車已實王將欲往見之必先齋戒差時擇日

服建雲旆蜺為旌翠為蓋

逝蓋發蒙往自會

思萬方憂國害開賢聖輔不

逮開導賢聖令其進仕用其謀策九竅通鬱精神察滯文子曰九竅者精神之戶

人九竅五藏惡之精氣輔己不逮此又陳諫於王也延年益壽千萬歲

神女賦并序

宋玉

楚襄王與宋玉遊於雲夢之浦使玉賦高唐之事其夜王寢果夢與神女遇其狀甚麗王異之明日以白玉玉曰其夢若何王曰晡夕之後精神恍惚若有所喜紛紛擾擾未知何意晡日昧時也恍惚不自覺知之目色髮鬢乍若有記見一婦人狀甚奇異寐而夢之寤不自識罔兮不樂悵然失志於是撫心定氣復見所夢玉曰狀如何也如有可記識也髮鬢見不審也罔憂也撫覽也見神女也王曰茂矣美矣諸好備矣盛矣麗矣難測究矣上古既無世所未見瓌姿偉態不可勝贊勝蓋也贊明也其始來也耀乎若白日所出照屋梁韓詩曰東方之日辭君曰詩人所說香顏色美盛若東方之日其少進也皎若明月舒其

光毛詩曰日出皎兮毛其須臾之間美貌橫生擘兮如華溫乎如瑩毛詩曰

車顏如舞華又曰尚之以瓊瑩乎而注瓊瑩石似玉也音五色竝馳不可殫形詳而

視之奪人目精其盛飾也則羅紈綺縠盛文章馳施也綺五色也蒼頡篇

極服妙采照萬方振繡衣被袿裳劉熙釋名曰婦禮不短纖不長說文曰

視如恭切步裔裔兮曜殿堂忽兮改容婉若遊龍乘雲翔媚被服倪薄裝

侍旁順序卑調心腸沐洗也王曰若此盛矣試為寡人

賦之玉曰唯唯夫何神女之姣麗兮含陰陽之渥飾言神女得陰被華

藻之可好兮若翡翠之奮翼其象無雙其美無極毛嬙鄒袂不足

程式西施掩面比之無色慎子曰毛嬙先施天下之美妓也衣之以皮俱則見者近

之既妖遠之有望骨法多奇應君之相視之盈目孰者克尙近看既

遠望孰誰也克能也誰者能尙言無有也私心獨悅樂之無量交希恩疎不可盡暢他人莫觀

王覽其狀其狀峩峩何可極言貌豐盈以莊姝兮苞溫潤之玉顏

而可觀字林曰瞭明也鄭玄周禮眉聯娟似蛾揚兮朱脣的其若丹聯娟微

素質幹之醴實兮志解泰而體閒既婉孌於幽靜兮又婆娑乎人

閒言志操解散奢泰多閒不急躁也謂在人中最好無比也婆娑猶盤桓也說宜高殿以廣

意兮翼放縱而綽寬動霧縠以徐步兮拂墀聲之珊珊珊珊聲也翼放

長袖以正衽兮立踟躕而不安說文曰衽衣衿澹清靜其情嫵兮性沈

詳而不煩澹靜貌也和也嫵淑善也言志度靜而和淑也不煩不躁也聲類曰情見魏都時

容與以微動兮志未可乎得原意似近而既遠兮若將來而復旋

倦鄭玄毛詩箋懷貞亮之潔清兮卒與我兮相難陳嘉辭而云對兮吐

倦曰憊牀帳也

來可親之意更遠也謂復更遠也字林曰旋回也

原本也其意欲似近而心靜不測是復為遠也將

賦嫵已見洞簫賦和靜貌韓詩曰嫵悅也說文曰嫵靜也蒼頡篇曰嫵密也

隨意放縱穀今之

輕紗薄如霧也

望余帷而延視兮若流波之將瀾流波目視貌言舉目延

視精若水波將成瀾也

奮

芬芳其若蘭精交接以來往兮心凱康以樂歡神獨亨而未結兮

魂煢煢以無端舍然諾其不分兮喟揚音而哀歎頽薄怒以自持

兮曾不可乎犯干精神也未結猶未相著發然無有端次不知何計分當也言神女之意雖舍諾猶不當其心廣雅曰頽色也匹迴切方言曰頽怒色青貌音

於是搖珮飾鳴玉鸞整衣服斂容顏顧女師命

太傅古者皆有女師教以婦德今神女亦有教也毛詩序曰尊敬師傳可以歸安父母漢書音義曰婦人年五十無子者為傅歡情未接將辭而去

遷延引身不可親附似逝未行中若相首遷延却行去也廣雅曰首向也舒救切目略微盼

精彩相授志態橫出不可勝記意離未絕神心怖覆禮不違訖辭

不及究願假須臾神女稱遽目略輕看精神光采相授與也猶未即絕怖覆謂恐怖而反覆也左氏傳豎頭須曰沐則心覆心覆則圖反遽

誰者可語惆悵垂涕求之至曙急也言去不住也

登徒子好色賦

宋玉

并序 此賦假以爲辭諷於淫也

大夫登徒子侍於楚王短宋玉曰大夫官也登徒姓也子者男子之通稱戰國策曰孟嘗君至楚楚獻象林登徒送之高誘淮南

玉爲人體貌閒麗口多微辭又性好色閒靜也麗美也微妙也公羊傳曰定哀多微辭論語

貌閒麗所受於天也口多微辭所學於師也至於好色臣無有也

王曰子不好色亦有說乎遣自解有說則止無說則退玉曰天下之

佳人莫若楚國楚國之麗者莫若臣里臣里之美者莫若臣東家

之子東家之子增之一分則太長減之一分則太短著粉則太白

施朱則太赤眉如翠羽肌如白雪莊子曰藐姑射之山有神人居焉肌膚若冰雪腰如束素齒如

含貝莊子孔子謂盜跖曰將軍齒如齊貝貝海螺其色白嫣然一笑惑陽城迷下蔡王逸楚辭注曰嫣然貌廣雅曰嫣然笑也陽城

然此女登牆闚臣三年至今未許也字林曰闚傾頭門

登徒子則不然其妻蓬頭攣耳齟齬歷齒莊子曰蓬頭突鬢爾雅曰齟齬也牛

登徒子悅之善切歷猶疎也旁行踽偻又疥且痔踽偻偃也廣雅曰偃曲貌偃央矩切偻力主切說文曰疥瘡也痔後病也

登徒子悅之

使有五子王孰察之誰為好色者矣是時秦章華大夫在側因進
而稱曰今夫宋玉盛稱鄰之女以為美色愚亂之邪臣自以為守
德謂不如彼矣章華楚地名大夫楚人入仕於秦時使襄王一云食邑章華因以為號愚
說也言宋玉之所說鄰女美色愚亂之邪臣自以為守德謂不如彼矣
且夫南楚窮巷之妾焉足為大王言
乎若臣之陋目所曾覩者未敢云也王曰試為寡人說之大夫曰
唯唯臣少曾遠遊周覽九土足歷五都九土九州之土五都五方之都出咸陽熙邯鄲
從容鄭衛溱洧之間照戲也廣雅曰從容舉動也毛詩曰溱與洧方渙渙兮毛萇曰溱洧鄭水名洧于軌切是時向春之末
迎夏之陽鶉鳴啾啾羣女出桑毛詩曰鶉鳴啾啾又曰十畝之閒兮桑者閒閒兮此郊之妹華色
含光體美容冶不待飾裝臣觀其麗者因稱詩曰遵大路兮攬子
祛此郊即鄭衛之郊毛詩曰靜女其姝又曰遵大路兮攬子之祛兮大路詩篇名也遵循也
以芳華辭甚妙折芳草之華以贈之為辭甚妙於是處子况若有望而不來忽若有來
而不見意密體疏俯仰異觀含喜微笑竊視流盼謂折芳草之花以贈之欲贈芳華恐不受故先

與妙辭以進之處女未嫁者說失意貌復稱詩曰寤春風兮發鮮榮潔齋俟兮
體疏相離殊遠謂與於未贈花前所視
惠音聲贈我如此兮不如無生司馬彪注漢書子虛賦曰復答也顏師古復音伏寤覺也鮮榮華也除少年之盛齊莊也言自潔貌
矜莊矜而待惠音聲如此謂贈以芍藥欲結恩情而女不受毛詩曰
知我如此不如無生鄭玄曰則己之生不如不生無生恨之辭也
因遷延而辭避蓋徒
以微辭相感動精神相依憑目欲其顏心願其義揚詩守禮終不
過差故足稱也於是楚王稱善宋玉遂不退微辭謂向所陳辭甚妙者若即大夫之顧義而不同登徒之好色故不退也

洛神賦 并序 漢書音義如瀆曰宓妃 宓義氏之女溺死洛水為神

曹子建 記曰魏東阿王漢末求甄逸女既不遂太祖回與五官中郎將植殊不
不覺泣時已為郭后讒死帝意亦尋悟因令太子曹芳飲仍以枕資植植還度
輾轉少許時將息洛水上思甄后忽見女來自云我本託心君王其心不遂此
枕是我在家時從嫁前與五官中郎將今與君王遂用薦枕席權情交集豈常
辭能具為郭后以糠塞口今被髮羞將此形貌重覩君王爾言訖遂不復見所
在遣人獻珠於王王答以五珮悲喜不能自
勝遂作感甄賦後明帝見之改為洛神賦

黃初三年余朝京師還濟洛川 黃初魏文帝元年號京師洛陽也洛川洛水之川也洛水出洛山濟度也 古人有言

斯水之神名曰宓妃感宋玉對楚王神女之事遂作斯賦其辭曰

余從京域言歸東藩魏志曰黃初三年立植為鄴城王四年徙封雍丘其年朝京師又文紀曰黃初三年行幸許又曰四年二月還雒陽宮然京域謂雒陽東藩即鄴城魏志及諸詩序並云四年朝此云背伊闕越轅轅伊闕轅轅已見東都賦經通谷

陵景山華延洛陽記曰城南五十里有大谷舊名通谷河南郡圖經曰景山緱氏縣南七里日既西傾車殆馬煩爾迺稅

駕乎衡皋秣駟乎芝田蘅杜蘅也皋澤也嵩高山記曰山上神芝十州記曰鍾山仙家耕田種芝草容與乎陽林流

盼乎洛川於是精移神駭忽焉思散俯則未察仰以殊觀觀一麗

人于巖之畔迺援御者而告之曰爾有覲於彼者乎彼何人斯若

此之豔也陽林一作楊林地名生多楊因名之移變也情思消散如有所悅未察猶未的審所觀殊異毛詩曰彼何人斯御者對曰臣聞河

洛之神名曰宓妃然則君王所見無乃是乎其狀若何臣願聞之

余告之曰其形也翩若驚鴻婉若遊龍邊讓章華臺賦曰體迅輕鴻榮曜春華神女賦曰婉若遊龍乘雲翔翩翩然若

蔽月飄飄兮若流風之迴雪遠而望之皎若太陽升朝霞正歷曰太陽如遊龍之升然如遊龍之升榮曜秋菊華茂春松朱穆鬱金賦曰比光榮於秋菊齊英茂於春松鬋鬋兮若輕雲之

蔽月飄飄兮若流風之迴雪遠而望之皎若太陽升朝霞正歷曰太陽如遊龍之升然如遊龍之升陽日也

迫而察之灼若芙蕖出淥波穠纖得衷修短合度神女賦曰穠不短纖不長肩若削

成腰如約素削成已見魏都賦登徒子好色賦曰腰如束素素約素謂圍也延頸秀項皓質呈露楚辭曰粉白黛黑施芳澤鉛華粉

說文曰項頸也司馬相如美人賦曰皓質呈露呈見也延秀皆長也

芳澤無加鉛華弗御楚辭曰粉白黛黑施芳澤鉛華粉也博物志曰燒鉛成胡粉張平子

定情賦曰思在面為鉛華兮患離塵而無光

雲鬋峨峨修眉聯娟毛詩曰鬋髮如雲神女賦曰眉聯娟以蛾揚我峩高如雲也修長曲而細也丹

脣外朗皓齒內鮮明眸善睐屬輔承權神女賦曰眸子炯其精朗離騷曰屬輔也奇牙宜笑嗚王逸曰美人頰有屬輔也

媚於語言奇服曠世骨像應圖神女賦曰骨法多奇應君之相應圖應書圖也披羅衣之璀璨

粲兮珥瑤碧之華琚璫粲衣聲山海經曰沃人之國爰有璫瑤碧郭璞曰名玉也又曰和山其上多瑤碧毛詩曰投我以木瓜報之以瑣珞毛萇曰珥

佩玉名戴金翠之首飾綴明珠以耀軀司馬彪續漢書曰太皇太后花勝上為金鳳音居

踐遠遊之文履曳霧綃之輕裾繁欽定情詩曰何以消滯

微幽蘭之芳藹兮步踟躕於山隅於是忽焉縱體

以遨以嬉左以采旄右蔭桂旗芳藹芳香掩藹也楚辭曰建雄虹攘皓腕於

之采旄又曰辛夷車兮結桂旗

攘皓腕於

之采旄又曰辛夷車兮結桂旗

之采旄又曰辛夷車兮結桂旗

之采旄又曰辛夷車兮結桂旗

之采旄又曰辛夷車兮結桂旗

之采旄又曰辛夷車兮結桂旗

神許兮采湍瀨之玄芝爾雅曰岸上曰許郭璞曰厓上也毛詩曰在河之許毛萸曰許水涯也漢書音義應劭曰瀨水流沙上也傳瓚曰瀨湍也本

草曰黑芝一名玄芝余情悅其淑美兮心振蕩而不怡無良媒以接權兮託微

波而通辭毛詩曰子願誠素之先達兮解玉佩以要之嗟佳人之信

修羌習禮而明詩抗瓊瑋以和予兮指潛淵而為期要屈也佳人信修

交甫之棄言兮悵猶豫而狐疑神仙傳曰江妃二女遊於江濱逢鄭交甫交甫不

空懷無珮女亦不見爾雅曰猶如鹿善登木此獸性多疑慮常居山中忽聞有聲則恐人來害之

每預上樹久無度復下須臾又上如此非一故不決者稱猶焉一曰隴西俗謂犬子隨人行每

預前待人不得又來迎候故言猶豫也狐之為獸收和顏而靜志兮申禮防以自

持說文曰靜審也韓詩曰靜貞也於是洛靈感焉徒倚徬徨申展也子建自防持也謝靈運山居

光離合乍陰乍陽竦輕軀以鶴立若將飛而未翔陰去陽來也邊讓章華

永慕兮聲哀厲而彌長爾乃眾靈雜運命儔嘯侶或戲清流或翔

神渚或采明珠或拾翠羽從南湘之二妃攜漢濱之游女屬急也雜

妃已見上文毛詩曰漢有游女不歎匏瓜之無匹兮詠牽牛之獨處史記曰四星

牽牛為犧牲其北織女織女天女孫也天官星占曰匏瓜一名天雞在河鼓東牽牛一名天鼓不

與織女值者陰陽不和曹植九詠注曰牽牛為天織女為婦織女牽牛之星各處河鼓之旁七月

七日乃得一會既隔止慾賦曰傷匏瓜之無偶悲揚輕袿之猗靡兮翳修袖以延

佇體迅飛鳧飄忽若神陵波微步羅襪生塵陵波而襪生塵言神人異也洛

期若往若還轉盼流精光潤玉顏神女賦曰苞溫潤之玉顏含辭未吐氣若幽蘭

收風川后靜波王逸楚辭注曰屏翳雨師名虞喜志林曰章昭云屏翳雷師喜云雨師然

馮夷鳴鼓女媧清歌馮夷女媧竝騰文魚以警乘鳴

玉鸞以偕逝騰升也文魚有翅能飛故使警乘警戒也楚辭曰六龍儼其齊首載

雲車之容裔春秋命歷序曰有神人右耳蒼色大肩駕六龍出輔號曰神農儼矜莊貌春秋

命歷序曰人皇乘雲車出谷口博物志曰漢武帝好道西王母七月七日漏七

刻王母乘紫雲車來北海魚非洛川所有然神仙之川亦有爾雅曰水中渚曰汜孔安國領迴清揚尚書注曰山脊曰岡毛詩曰領如蝟蟻又曰有美一人清揚婉兮動朱脣以

徐言陳交接之大綱恨人神之道殊兮怨盛年之莫當抗羅袂以

掩涕兮淚流襟之浪浪盛年謂少壯之時不能得當君王之意此言微感甄后悼良

會之永絕兮哀一逝而異鄉無微情以効愛兮獻江南之明璫長會

之道鄉猶方也淮南子曰禮豐不足雖潛處於太陰長寄心於君王太陰眾神之所居忽

不悟其所舍悵神宵而蔽光漢書音義孟康曰宵化也於是背下陵高足往神畱遺

情想像願望懷愁楚辭曰思舊故而想像傅毅七激曰無物可樂願望懷愁冀靈體之復形御輕舟而上

遡浮長川而忘反思絲絲而增慕夜耿耿而不寐霑繁霜而至曙

遡逆流向上也縣縣密意也毛詩曰耿耿不寐又曰正月繁霜命僕夫而就駕吾將歸乎東路攬駢轡以抗

策悵盤桓而不能去說文曰駢駢駕也毛長詩傳曰駢駢行不止之貌廣雅曰盤桓不進也

詩

補

補詩六首四言并序 補詩序曰哲與同業時人肆修鄉飲之禮然所詠之詩或有義無辭音樂取節闕而不備於是遙想既往存思在昔以綴舊制

東廣微王隱晉書曰東哲字廣微平陽陽平人也父惠馮翊太守兄祭與哲齊名嘗覽古詩惜其不備故作詩以補之賈謐請為著作郎

南咳孝子相戒以養也毛詩序曰存其義而公其辭子夏序曰南咳廢則孝友缺矣聲類曰咳隴也循彼南咳言采

其蘭采蘭以自芬香也循咳以采香草者眷戀庭闈心不遑安庭闈親之所居眷戀思慕也言我思歸供養心

彼居之子罔或游盤居謂未仕者言在家之子無有縱樂須供養此相戒之辭也尚書曰乃盤游無度馨爾夕膳絜

爾晨餐馨芬香也絜鮮靜也循彼南咳厥草油油草油油而從風喻已亦當柔色以承親史記微子之歌曰麥秀之漸

漸禾黍之油油鄭玄禮記注曰油然物始生好貌彼居之子色思其柔言承望父母顏色須其柔順也論語子夏問孝子曰色難色難謂承順父母顏

難也 眷戀庭闈心不遑畱馨爾夕膳絜爾晨羞羞有滋有獺有獺在

河之涘禮記曰孟春之月魚上冰獺祭魚獺將食之先以祭又曰獺祭魚然後虞人入澤梁此喻孝子循咳如求珍異歸養其親也凌波赴汨噬魴

捕鯉字林曰汨深水也于筆切廣雅曰噬噬也嗷嗷林鳥受哺于子小雅曰純黑而反哺者鳥也毛

詩曰相彼反養隆敬薄惟禽之似孟子曰食而不愛豕交之愛而不敬獸畜之劉熙曰
哺尚在翔禽報恩但不知禮敬耳今人雖有助增爾虔以介丕祉鄭玄毛詩箋云介助也
供養而無禮敬禽獸何異乎

白華孝子之絜白也言孝子養父母常自潔如白華之無點白華朱萼被於幽

薄毛詩曰萼不韡韡鄭玄曰承華者萼也繁要曰草叢生曰薄此喻兄粲粲門子如磨如

錯毛詩曰粲粲衣服周禮曰正室謂之門子鄭玄曰正室適子將代終晨三省匪惰其

恪論語曾子曰吾日三省吾身為人謀而不忠乎與朋友交而白華絳趺在陵之陬鄭

不信乎傳不習乎陳思王魏德論曰位冠萬國不情厥恪附與跌同陬山足也

精精士子涅而不渝精精鮮明貌論語子曰不竭誠盡敬

亶亶劬毛詩傳曰亶亶勉勉也白華玄足在上之曲堂堂處子無營無欲論語

曰堂堂乎張也處子處士也已見鸚鵡賦梁鴻安丘嚴平頌曰無營無欲澹爾淵清

鮮侔晨葩莫之點辱孝經鉤命決曰名毀行廢玷辱先人王逸楚辭

注曰點污也點與玷古字通與玷古字通

華黍時和歲豐宜黍稷也子夏序曰華黍稷黜黜重雲輯輯和風黜黜雲色

感切輯輯風聲和也毛詩曰習習谷風毛莫曰習習和舒之貌輯與習同

黍華陵巔麥秀丘中毛詩曰黍稷方華微子有麥秀之歌鄭玄曰高田宜黍稷

下田宜靡田不播九穀斯豐尚書曰播厥百穀周禮曰三農生九穀鄭奕奕之霄

濛濛甘雷鄭玄毛詩箋曰奕奕光也玄黑也雷雲也黍發稠華亦挺其秀蒼頡篇

也廣雅曰稠概也直謂切概靡田不殖九穀斯茂無高不播無下不殖曰稠眾

居致切毛詩曰實發實秀其稼參參其穡曰稼斂曰穡參所今切穡我王委充我民食公羊傳曰君子之

之委尚書八玉燭陽明顯猷翼翼爾雅曰四氣和謂之玉燭郭璞曰道

政一曰食由夷萬物得由其道也由從也夷道也言物並得從陰陽道理而生蕩蕩夷夷物

則由之尚書曰王道蕩蕩毛詩傳曰夷常也萬物蠢蠢庶類王亦柔之毛詩傳

國語曰夏禹能平水土以品處道之既由化之既柔木以秋零草以春抽曰蠢動也

庶類孔安國尚書傳曰柔安也獸在于草魚躍順流言皆得四時遞謝八風代

物既由於道羣黎又安於化故獸在于草魚躍順流其時也四時遞謝八風代

草木遂性而零茂隨四時也獸在于草魚躍順流其時也四時遞謝八風代

扇淮南子曰四時者春生夏長秋收冬藏八風已見上纖阿素星變其躔淮南子曰纖阿月御也顏延年纂要

宿漢書曰日月初躔星五緯不逆六氣無易尚書云曰雨曰暘曰燠曰風曰時五者來備

之紀音義曰躔舍也五緯不逆六氣無易各以其序庶草蕃蕪左氏傳秦醫和謂晉侯

曰天有六氣陰陽風雨晦明愔愔我王紹文之跡左氏傳右尹革曰祈昭之愔愔杜預曰

易改也謂不改其常行也愔愔我王紹文之跡愔愔安和貌我王成王也此詩成王詩

也文周文王也言能繼文王之跡也

崇丘萬物得極其高大也崇丘高丘也言萬物生長於高丘皆遂其性得極其高大也子夏序曰崇丘廢則萬物不遂其性矣瞻彼

崇丘其林藹藹植物斯高動類斯大藹藹茂盛貌周禮曰山林植物鄭玄曰物根生之屬周風既洽

王猷允泰周周室也毛詩曰王猷允塞猶猷古字通漫漫方輿回回洪覆淮南子曰以天為蓋以地為輿

何類不繁何生不茂物極其性人永其壽易乾鑿度曰統者在上方物常在五位應時羣物遂性漢書公孫弘對策

不養資取也言取生者皆仰德而化也易曰至哉坤元萬物資生言物盡其性成生長也人無道天物極則長莊子曰終天者

由儀萬物之生各得其儀也言萬物之生各由其道得其所儀也毛萇詩傳曰儀宜也蒼頡篇曰宜得所也子夏序曰由儀廢則萬物失其道

肅肅君子由儀率性肅肅敬也禮記曰率性之謂道明明后辟仁以為政爾雅曰明明察也郭璞曰聰明鑒察也爾雅曰后辟君也

其音賓寫爾誠主竭其心賓謂羣臣也時之和矣何思何修時既和平矣何所思慮何所修治易

述德

述祖德詩二首五言 陳羣謝錄曰玄字幼度領徐州牧符堅傾國大出玄為

元中王父龔定淮南負荷世業尊主隆人遠賈相相謝君子道消拂衣蕃獄考上東山事同樂生之時志期范蠡之舉

謝靈運沈約宋書曰謝靈運陳郡人也博覽羣書文章之美江左莫逮初辟琅

等要合鄉里健兒於三江口算取謝要不及有司奏依法收罰詔於廣州行棄市刑

兼抱

達人貴自我高情屬天雲呂氏春秋曰楊朱貴己高誘曰輕天下而重己也

濟物性而不纓垢氛纓繞也垢滓也氛氣也謂世事皆惡不相纓繞不離塵段生蕃

魏國展季救魯人段生干木也已見上展季柳下惠也劉向列女傳曰弦高犒晉師

仲連卻秦軍春秋僖公二十六年齊孝公伐魯北鄙公使展喜犒師齊侯未入境喜從之公

乃還公使展喜犒師使受命于展禽魯人恐乎對曰小人則恐君子則否齊侯曰野無青草室如懸磬何恃而不

恐對曰恃先王之命昔周公太公股肱周室夾輔成王成王賜之盟曰世世子孫不相侵害齊侯

乃還公使展喜犒師使受命于展禽魯人恐乎對曰小人則恐君子則否齊侯曰野無青草室如懸磬何恃而不

乃還公使展喜犒師使受命于展禽魯人恐乎對曰小人則恐君子則否齊侯曰野無青草室如懸磬何恃而不

乃還公使展喜犒師使受命于展禽魯人恐乎對曰小人則恐君子則否齊侯曰野無青草室如懸磬何恃而不

乃還公使展喜犒師使受命于展禽魯人恐乎對曰小人則恐君子則否齊侯曰野無青草室如懸磬何恃而不

乃還公使展喜犒師使受命于展禽魯人恐乎對曰小人則恐君子則否齊侯曰野無青草室如懸磬何恃而不

乃還公使展喜犒師使受命于展禽魯人恐乎對曰小人則恐君子則否齊侯曰野無青草室如懸磬何恃而不

乃還公使展喜犒師使受命于展禽魯人恐乎對曰小人則恐君子則否齊侯曰野無青草室如懸磬何恃而不

乃還公使展喜犒師使受命于展禽魯人恐乎對曰小人則恐君子則否齊侯曰野無青草室如懸磬何恃而不

乃還公使展喜犒師使受命于展禽魯人恐乎對曰小人則恐君子則否齊侯曰野無青草室如懸磬何恃而不

乃還公使展喜犒師使受命于展禽魯人恐乎對曰小人則恐君子則否齊侯曰野無青草室如懸磬何恃而不

乃還公使展喜犒師使受命于展禽魯人恐乎對曰小人則恐君子則否齊侯曰野無青草室如懸磬何恃而不

乃還公使展喜犒師使受命于展禽魯人恐乎對曰小人則恐君子則否齊侯曰野無青草室如懸磬何恃而不

乃還公使展喜犒師使受命于展禽魯人恐乎對曰小人則恐君子則否齊侯曰野無青草室如懸磬何恃而不

矯鄭伯之命以勞之曰寡君使臣犒勞以璧膳以十一牛秦三帥對曰寡君使丙也術也視也於

邊候暗之道也迷惑陷入大國之地再拜受之高誘曰暗國名也音晉今為晉字之誤也漢書音

義服度曰以師枯槁故饋之猶食勞苦謂之勞也廣雅曰犒勞也史記曰魯仲連齊人也趙孝成

王時秦使白起圍趙魏王使將軍辛垣衍說趙尊秦昭王為帝仲連責而歸之辛垣衍起再拜請

出秦將聞之臨組乍不緹對珪靈肯分史記曰平原君欲封魯連連不肯受左太冲

為郤十五里組綬屬也王逸楚辭注曰緹繫也據仲連文雖不見分珪之事古者封爵皆隨其

箭之輕重而賜之珪璧執以為瑞信今仲連不受齊趙之封爵明其不肯分珪也惠物辭所

賞勵志故絕人恩惠及物而不受賞賜言勉其志不與眾若若歷千載遙遙播

清塵清塵竟誰嗣明哲時經綸明哲謂祖玄也清塵已見委講綴道論改

服康世屯漢書曰太史公習道論於黃子左氏傳齊侯謂韓屯難既云康尊主隆

斯民莊子曰語大功立大名此朝廷之士尊主強中原昔喪亂喪亂豈解已晉中

日中原亂中宗初鎮江東中原謂洛陽也晉懷愍崩騰永嘉末逼迫太元始王隱晉

帝時有石勒劉聰等賊破洛陽懷帝沒於平陽帝即位年號永嘉河外無反正江介有誠圯於春秋江介東晉也左氏傳曰以誠邑

編小介於大國杜預曰介開也毛詩萬邦咸震懾橫流賴君子自注曰余祖車騎建大

功淮淝左右得免橫流之禍孟拯溺由道情寵暴資神理拯濟也溺沒也孟子曰天

子曰洪水橫流氾濫於天下

夫道有情有信孔安國尚書傳曰龜勝秦趙欣來蘇燕魏遲文軌尚書曰侯子后來

也曹植武帝諫曰人事既關聰鏡神理賢相謝世運遠圖因事止成伯曰遠圖者忠也曹大家上疏謂兄曰上捐國家累世

勸勞遠高揖七州外拂衣五湖裏山居賦注曰便來解駕東歸以避君側之亂舜分

圖之功五湖者太湖之別隨山疏濬潭傍巖藝枌梓山居賦注曰選神麗之所申高樓之意

也遺情捨塵物貞觀丘壑美貞正也觀視也言

勸勵勸者進善之名勸勵勵者勗已之稱

諷諫詩并序

韋孟善曰漢書曰韋賢魯國鄒人也其先韋孟家本彭城為楚元王傳

孟為元王傅傅子夷王及孫王戊荒淫不遵道作詩諷諫曰善

漢書曰楚元王交字遊高祖同父少弟也高祖即肅肅我祖國自豕韋應劭曰左氏傳

位立交為楚王薨子郢客嗣是為夷王薨子戊嗣肅肅我祖國自豕韋曰在商為豕韋

氏杜預曰國名東郡黼衣朱黻四牡龍旂善曰應劭曰黼衣衣上畫為斧形而白與黑

白馬縣南有韋城形弓斯征撫靈遐荒言受形弓之賜於

廣一尺長三尺以皮為之古者上公服之毛詩形弓斯征撫靈遐荒此得專征伐善曰

曰朱黻斯皇又曰四牡翼翼又曰龍旂承祀

總齊羣邦以翼大商迭彼大彭勳績惟光

應劭曰國語曰大彭豕韋為商伯迭

互也言豕韋與大彭互為伯於商也

至于有周歷世會同

顏師古曰繼為諸侯預盟會之

寔絕我邦

應劭曰王報周末王聽讓受譖潤絕豕韋氏

我邦既絕厥政斯逸

應劭曰自絕豕韋之後政教逸漏不由王者臣瓚曰逸放

也管子曰令不行謂之放顏師古曰瓚說是也

賞罰之行非繇王室

善曰尚書曰以蕃

庶尹羣后靡扶靡衛

顏師古曰庶尹庶官之長也羣后諸侯也善曰尚書曰

崩離宗周以墜

應劭曰五服謂甸服侯服要服荒服也墜失也直

于彭城

顏師古曰言我先祖遂微善

在予小子勤唉厥生

應劭曰小兒啼聲曰唉

乃眷南顧授漢于京

顏師古曰高祖起在豐沛於秦為南

乃眷南顧授漢于京

故曰南顧言以秦之京邑授於漢也

乃眷南顧授漢于京

顏師古曰懷思也來也言漢兵

乃眷南顧授漢于京

貌此詩中諸歎稱於者其音皆同

乃命厥弟

弟謂元王也元

建侯于楚俾我小臣惟傳是輔矜矜元王

善曰孔安國尚書傳曰矜

恭儉靜一

矜戒慎恭敬靜守一道也

應劭曰元王立二十七年而薨垂遺

業於後嗣漸世沒世也善曰漸沒也

迺及夷王克奉厥緒

夷王名鄂

咨命不永

善曰大雅曰皇正

惟王統祀

善曰夷王立四年薨乃嗣

左右陪臣斯惟皇士

善曰毛詩曰思皇多

美士也

如何我王不思守保不惟履冰以繼祖考

顏師古曰惟亦思也言不

美士也

如何我王不思守保不惟履冰以繼祖考

思念敬慎如履薄冰之意

美士也

如何我王不思守保不惟履冰以繼祖考

用繼祖考之業也善曰守其富

美士也

如何我王不思守保不惟履冰以繼祖考

貴保其社稷履冰已見寡婦賦

美士也

如何我王不思守保不惟履冰以繼祖考

古曰絲與悠同行貌

美士也

如何我王不思守保不惟履冰以繼祖考

音愉同樂也人失稼穡以

美士也

如何我王不思守保不惟履冰以繼祖考

致困匱而王反以為樂也

美士也

如何我王不思守保不惟履冰以繼祖考

也諛諂

何我王曾不是察既藐下臣追欲縱逸

應劭曰藐遠也言疏遠忠賢之輔追情

何我王曾不是察既藐下臣追欲縱逸

禮曰凡自稱於君

何我王曾不是察既藐下臣追欲縱逸

士大夫則曰下臣

何我王曾不是察既藐下臣追欲縱逸

睦密也言服屬近善曰我

何我王曾不是察既藐下臣追欲縱逸

王戊也尚書曰九族既睦

何我王曾不是察既藐下臣追欲縱逸

睦密也言服屬近善曰我

何我王曾不是察既藐下臣追欲縱逸

睦密也言服屬近善曰我

何我王曾不是察既藐下臣追欲縱逸

睦密也言服屬近善曰我

何我王曾不是察既藐下臣追欲縱逸

睦密也言服屬近善曰我

何我王曾不是察既藐下臣追欲縱逸

睦密也言服屬近善曰我

何我王曾不是察既藐下臣追欲縱逸

睦密也言服屬近善曰我

何我王曾不是察既藐下臣追欲縱逸

睦密也言服屬近善曰我

何我王曾不是察既藐下臣追欲縱逸

睦密也言服屬近善曰我

何我王曾不是察既藐下臣追欲縱逸

睦密也言服屬近善曰我

何我王曾不是察既藐下臣追欲縱逸

睦密也言服屬近善曰我

何我王曾不是察既藐下臣追欲縱逸

睦密也言服屬近善曰我

何我王曾不是察既藐下臣追欲縱逸

睦密也言服屬近善曰我

由近殆其茲怙

善曰茲此謂此親也言欲正遠人先從近

由近殆其茲怙

親始而王怙恃漢戚不自勗慎以至危殆

由近殆其茲怙

親始而王怙恃漢戚不自勗慎以至危殆

由近殆其茲怙

親始而王怙恃漢戚不自勗慎以至危殆

由近殆其茲怙

親始而王怙恃漢戚不自勗慎以至危殆

由近殆其茲怙

親始而王怙恃漢戚不自勗慎以至危殆

由近殆其茲怙

親始而王怙恃漢戚不自勗慎以至危殆

由近殆其茲怙

親始而王怙恃漢戚不自勗慎以至危殆

由近殆其茲怙

親始而王怙恃漢戚不自勗慎以至危殆

由近殆其茲怙

親始而王怙恃漢戚不自勗慎以至危殆

由近殆其茲怙

親始而王怙恃漢戚不自勗慎以至危殆

由近殆其茲怙

親始而王怙恃漢戚不自勗慎以至危殆

由近殆其茲怙

親始而王怙恃漢戚不自勗慎以至危殆

由近殆其茲怙

親始而王怙恃漢戚不自勗慎以至危殆

由近殆其茲怙

親始而王怙恃漢戚不自勗慎以至危殆

由近殆其茲怙

親始而王怙恃漢戚不自勗慎以至危殆

由近殆其茲怙

親始而王怙恃漢戚不自勗慎以至危殆

匪思匪監嗣其罔則

善曰言王不思鑒鏡之彌彌其逸岌岌其國

也罪過滋甚岌岌欲毀壞之意顏師古曰岌岌危動貌五咎切

又鄧展曰岌孟子曰天下殆哉岌乎司馬彪以為岌岌危也

致冰無不先由微霜致墜無不先由驕慢

也

善曰言欲與其邦國救其

也

古曰秦繆公伐鄭為晉所敗而歸乃作秦誓

善曰尚書秦穆公曰詢茲黃髮則罔所愆

曰但往也言日月徂逝年將及耄

過自新理宜在速爾雅曰耇老壽也

後代

也

遠耇老之人近音其新切善曰歎美

昔之君子能庶幾自悔故光顯于後

也

也

也

也

也

也

也

也

也

也

也

也

也

也

也

也

也

也

也

也

也

也

應劭曰彌

彌猶稍稍

應劭

曰易

曰易

曰易

曰易

曰易

曰易

曰易

曰易

曰易

曰易

曰易

曰易

曰易

曰易

曰易

曰易

曰易

曰易

曰易

曰易

曰易

曰易

曰易

曰易

曰易

曰易

曰易

曰易

曰易

曰易

曰易

曰易

曰易

曰易

太儀幹運天迴地游

太儀太極也以生天地謂之大成形之始謂之儀鄭玄曰極中之

道道消和未分之氣也幹轉也春秋元命苞曰天左旋地右轉河圖

曰地有四游冬至地上行北而西三萬里夏至地下行南而東三萬里春

秋二分是其中矣地常動不止而人不知譬如閉舟而行不覺舟之運也

四氣鱗次寒暑

星火既夕忽焉素秋

星火既夕也見上爾雅

涼風振落熠燿宵流

涼風已見上

毛詩傳曰熠燿燐也

吉士思秋寔

感物化

思悲也謂鴻雁來賓雀入大水為蛤之類毛詩曰有女

懷春吉士誘之淮南子曰春女悲秋士哀而知物化矣

日與月與桂萑代謝

毛詩曰日居月諸淮南子曰一者代謝而躡馳

逝者如斯曾無日夜

論語曰子在川上

逝者如斯夫不

捨書

嗟爾庶士胡盍自舍

其一言逝川之流不舍日夜亦

當感之以勵志何得晏然自舍哉

仁道不遐德輶如

羽求焉斯至眾鮮克舉

論語子曰仁遠乎哉我欲仁斯仁

緒

毛詩曰秩秩大猷說文曰玄幽遠也又曰漠寂也廣雅曰漠泊也說文

緒曰漠無為也言大道玄遠幽漠知之猶從小引其端緒而至於可知

先民有作貽我

高矩

又非先民是經先民周公孔子也

雖有淑姿放心縱逸田般于游居多

暇日

孫卿子曰其為人也不多

如彼梓材弗勤丹漆雖勞朴斲終負素質

其

向書曰若梓材既

養由矯矢獸號于林

淮南子曰楚恭王游于林中有白猿緣木

而矯王使左右射之騰躍避矢不能中於

是使由基撫弓而盼援乃抱木而

捕盧縈繳神感飛禽

捕盧縈說云即蒲且也見西

長號何者誠在於心而精通於物

京賦汲冢書曰蒲且子見雙鳥

過之其不被弋者

末伎之妙動物應心研精軌道安有幽深

其五

物獸與

亦下政言感也

禽也尚書序曰

亦下政言感也

勵志詩 廣雅曰勵勤也

張茂先

此詩茂先自勸勤學

研精覃思答賓戲**安心恬蕩棲志浮雲體之以質彪之以文**莊子曰恬淡寂漠曰浮英華耽道德

子曰使神恬蕩而不失其充答賓戲曰**如彼南畝力耒既勤**仲尼抗浮雲之志說文曰彪亦文貌

殷其六以農喻也左氏傳趙文子謂初午曰譬如農夫是**水積成淵載瀾載清土積**

成山歆蒸鬱冥荀卿子曰土積成山風雨興焉水積成川蛟龍生焉積善成德神明自得

焉夫學之積也亦有所出也傳毅顯宗頌曰蕩蕩川瀆既瀾且清張揖字詁曰歆氣上出貌**山不讓塵川不辭盈**管子曰海不辭水

辭士故能成其高士**勉志含弘以隆德聲**其七周易曰含弘光大

洪由纖起老子曰高必以下為基又**川廣自源成人在始**禮記曰王者之祭川也

或委也鄭玄曰始於一勺卒成不測論衡曰自源發流安得不廣國語**累微以著乃物之**

理孫卿子曰盡小**經牽之長實累千里**其八凡言物之大必資於小故此言若輕於

昔王良弟子駕千里之馬過京父之弟子京父之弟子曰馬千里之馬也服千里之服而不能

取千里何也曰子經牽長故經牽於事萬分之一也而難千里之行今臣雖不肖於秦亦萬分之

一也而相國見臣不擇者是經牽長也千里之馬繫**復禮終朝天下歸仁**論語顏淵問

以長索則為累矣人雖有容貌不修德如千里馬也**復禮終朝天下歸仁**仁子曰克己

復禮為仁一日克己復禮天下歸仁焉孔安國曰復及**若金受礪若泥在鈞**大戴禮曰

也身能及禮則為仁也馬融曰一日猶見歸況於終身**若金受礪若泥在鈞**君子學不

可以已矣是故金就礪則利在鈞已見西征賦**進德修業暉光日新**易曰君子進德修

謂陶家泥輪以能成器也老子曰埴埴以為器**進德修業暉光日新**業欲及時也又曰

君子之光暉吉又**隰朋仰慕予亦何人**其九莊子曰管仲有病桓公往問之仲父之

曰日新之謂盛德**隰朋仰慕予亦何人**病病矣寡人惡乎屬國而可對曰隰朋可其為

人也愧不若黃帝而哀不已若者朋慕管之**德業言隰朋猶慕德我是何人而不慕乎**

德業言隰朋猶慕德我是何人而不慕乎

文選卷十九終

金陵書局印
汲古閣本

文選卷二十

獻詩

上責躬應詔詩表

魏志曰黃初四年植朝京都上疏并獻詩二首

曹子建

臣植言臣自抱釁歸藩

植集曰植抱罪徙居京師後歸本國而魏志不載蓋魏志略也杜預左氏傳注曰釁瑕隙也賈逵國語注曰釁兆也謂罪萌兆也

也刻肌刻骨

孝經鉤命決曰削肌刻骨擊擊勤思追思罪戾晝分而食夜分而寢

感相鼠之篇無禮遘

市死之義感猶思也毛詩曰相鼠有體人而無禮胡不遘死爾雅曰遘速也

弔五情愧赧

奴簡切文子曰昔者中黃子曰色有五情說文曰赧面慚也以罪棄生則違古賢夕改之

勸

曾子曰君子朝有過夕改則與之夕有過朝改則與之忍垢苟全則犯詩人胡顏之譏

伏惟陛下

應劭曰陛下升堂之階王者必有執兵陳於階陛之側臣與至尊言不敢指斥故呼在陛下

德象天地恩隆父母

漢書曰孝文皇帝德厚侔天地尚書曰天子作民父母施

殿下閣下侍者執事皆此類也

而告之因卑以達尊之意也若稱

傳曰胡何也毛詩謂何顏而不速死也

殷仲文表曰亦胡顏之厚義出於此

靈公至濮水夜

分間有鼓琴者誠以天網不可重羅聖恩難可再恃

也

老子曰天網恢恢恢洞簫竊

也

賦曰蒙聖主之渥恩

也

韓子曰衛

也

也

暢春風澤如時雨漢書音義曰暢通也蘇順陳公諫曰化伴春風澤配甘雨風賦曰不擇貴賤高下而加焉呂氏春秋曰甘露時雨不私一物是以

不別荆棘者慶雲之惠也史記曰若煙非煙若雲非雲郁郁紛紛蕭索輪囷是謂慶雲七子均養者鳴鳩

之仁也毛詩曰鳴鳩在桑其子七兮毛萇曰鳴鳩之養其子旦從上下暮從下上其均平如一舍罪貴功者明君之舉也矜

愚愛能者慈父之恩也孔安國尚書傳曰矜憐也論衡曰父母之恩於子恩等豈為貴賢加意賤愚不察乎是以愚臣徘徊

於恩澤而不敢自棄者也左氏傳士貞伯曰鄭伯其死乎自棄也前奉詔書臣等絕朝心

離志絕自分黃耆永無執珪之望侯所執周禮曰上公之禮執桓圭諸侯之禮執信圭史記陳軫曰越人莊烏仕楚執珪不圖聖詔猥垂齒召猥猶曲也尚書曰降霍叔于庶人三年不齒孔安國曰三年之後乃齒錄之至止

之日馳心輦轂毛詩曰至止肅肅胡廣漢官解詁注僻處西館未奉闕庭東京賦曰闕庭踊躍之懷瞻望反側毛詩曰踊躍用兵又曰瞻望不及又曰展轉反側不勝犬馬戀主之情神麗

承相青翟曰臣謹拜表并獻詩一篇詞旨淺末不足采覽貴露下情冒

顏以聞臣植誠惶誠恐頓首頓首死罪死罪漢書音義張晏曰人臣上書當味犯死罪而言也

責躬詩一首四言

於穆顯考時惟武皇毛詩曰於穆清廟禮記曰王立七廟曰顯考廟毛詩曰時維鷹揚武皇謂曹操也受命于天靈濟

四方毛詩序曰文王受命作周也鄭玄曰受天命而王朱旗所拂九土披攘李陵與蘇武書曰雷鼓動天朱旗翳日登徒子好色賦曰周覽九土漢火德操為漢臣故建朱旗也時獻帝在故玄化滂流荒服來王廣雅曰玄道也謂道德之化也

世載聰我皇文帝也毛詩曰篤生武王武則肅烈文則時雍毛詩曰相土契孫也鄭玄曰國語祭公謀父曰奕世載德

既化率由舊則毛詩曰不愆不忘率由舊章鄭玄曰率循也廣命懿親以藩王國爾雅曰命告也尊君令謂之命左氏傳富辰諫王曰昔周公封建親戚以藩屏周不廢懿親毛詩曰生此王國帝曰爾侯君茲青土魏志曰建安十九年植封臨淄侯臨淄屬齊郡舊青州之境尚書帝曰爾諧漢書

奄有海濱方周于魯毛詩曰奄有龜蒙毛萇曰奄大也尚書曰封齊王曰受茲青土濟濟雋乂我弼我輔毛詩曰庭燎有輝禮記曰以為旗章以別建爾元子俾侯于魯

伊余小子恃寵驕盈毛詩曰閔予小子班固漢書景十三王述曰膠東不亮常山驕盈舉挂時綱動亂國經

濟濟雋乂我弼我輔毛詩曰庭燎有輝禮記曰以為旗章以別建爾元子俾侯于魯

貴賤鄭玄曰章幟也應劭漢官典職楊喬曰威儀有序

濟濟雋乂我弼我輔毛詩曰庭燎有輝禮記曰以為旗章以別建爾元子俾侯于魯

濟濟雋乂我弼我輔毛詩曰庭燎有輝禮記曰以為旗章以別建爾元子俾侯于魯

濟濟雋乂我弼我輔毛詩曰庭燎有輝禮記曰以為旗章以別建爾元子俾侯于魯

濟濟雋乂我弼我輔毛詩曰庭燎有輝禮記曰以為旗章以別建爾元子俾侯于魯

濟濟雋乂我弼我輔毛詩曰庭燎有輝禮記曰以為旗章以別建爾元子俾侯于魯

濟濟雋乂我弼我輔毛詩曰庭燎有輝禮記曰以為旗章以別建爾元子俾侯于魯

濟濟雋乂我弼我輔毛詩曰庭燎有輝禮記曰以為旗章以別建爾元子俾侯于魯

濟濟雋乂我弼我輔毛詩曰庭燎有輝禮記曰以為旗章以別建爾元子俾侯于魯

濟濟雋乂我弼我輔毛詩曰庭燎有輝禮記曰以為旗章以別建爾元子俾侯于魯

家語孔子曰治天下國家儀作蕃作屏先軌是隳傳曰隳廢也傲我皇使我朝

有九經其所以行者一也儀魏志曰黃初二年植就國使者灌均希旨奏植醉酒悖

儀逆劫脅使者有司請治罪帝以太后故貶爵安鄉侯國有典刑我削我黜植集曰

議可削爵士免為庶人尚書曰象將寘于理元兇是率魏志曰有司請罰植罪廣雅曰

以典刑韋孟諷諫詩曰輕此削黜將寘于理元兇是率魏志曰有司請罰植罪廣雅曰

詩傳曰寘致也司馬遷書曰遂下于理鄭明明天子時惟篤類魏志詔云植朕之同母

玄禮記注曰理治獄之官儀禮曰率導也明明天子時惟篤類弟骨肉之親而不殊

其改封植毛詩曰明明天子令問不已又曰孝不忍我刑暴之朝肆論語子服景伯曰

子不匱永錫爾類鄭玄曰長以與汝之族類也不忍我刑暴之朝肆論語子服景伯曰

吾力猶能肆諸市朝杜預違彼執憲哀予小臣雄交州箴曰牧臣司交敢告執憲儀禮

左氏傳注曰肆市列也違彼執憲哀予小臣雄交州箴曰牧臣司交敢告執憲儀禮

曰小臣改封寘邑于河之濱魏志曰帝以太后故貶爵安鄉侯又曰黃初二年改封鄴

正辭改封寘邑于河之濱魏志曰帝以太后故貶爵安鄉侯又曰黃初二年改封鄴

延津受安股肱弗置有君無臣尚書大傳曰荒淫之闕誰弼子身詩序曰王

鄉印綬股肱弗置有君無臣尚書大傳曰荒淫之闕誰弼子身詩序曰王

戊荒淫不遵熒熒僕夫于彼冀方植集曰詔云知到延津遂復來求出獵表曰臣自招

道作諷諫詩熒熒僕夫于彼冀方植集曰詔云知到延津遂復來求出獵表曰臣自招

州也時魏都鄴冀州之境也二云時魏以雍為京師比冀之冀方也大戴禮曰嗟余小子

驪駒在門僕夫具存毛萇詩傳曰于往也尚書五子之歌曰惟彼陶唐有此冀方嗟余小子

乃罹斯殃赫赫天子恩不遺物謂至京師蒙恩得還也植求習業表曰雖免大誅

不冠我玄冕要我朱紱周禮曰王之五冕皆玄冕朱裏毛詩曰朱芾斯皇芾與紱同禮記

遺周禮曰王之五冕皆玄冕朱裏毛詩曰朱芾斯皇芾與紱同禮記

光光大使我榮我華揚雄侍中箴曰光光常伯儵儵剖符受土王爵是加魏志

初三年立為鄴城王四年封雍丘王紹瑄文子曰有榮華必有愁悴剖符受土王爵是加魏志

喻也漢書曰諸侯王皆金璽史仰齒金璽俯執聖策左氏傳羽父曰寡人若朝于

列也漢書曰諸侯王皆金璽史仰齒金璽俯執聖策左氏傳羽父曰寡人若朝于

記曰高祖封三王皆以策書皇恩過隆祇承怵惕西京賦曰皇恩溥尚書曰

小子頑凶是嬰說文曰逝漸陵墓存愧闕庭匪敢傲德寔恩是恃威

靈改加足以沒齒班固漢書述曰震我威靈五世來服四子講德論曰聖德隆盛威靈外

昊天罔極生命不圖言生之天壽不可預謀也毛詩曰欲報之德昊天罔嘗懼顛沛

抱罪黃墟論語曰顛沛必於是馬融曰顛沛僵仆也淮南願蒙矢石建旗東嶽左

傳曰荀偃親受矢石東嶽鎮吳之境于建庶立毫釐微功自贖漢書音義曰十毫為釐

詩曰我心常拂鬱思欲赴泰山與此義同庶立毫釐微功自贖漢書音義曰十毫為釐

以自危軀授命知足免戾論語子曰見危授命亦可以為成人甘赴江湘奮戈

吳越天啟其衷得會京畿左氏傳呂相曰天誘遲奉聖顏如渴如飢遲猶

張奐與許季師書曰不面之闊悠悠曠久飢渴心之云慕愴矣其悲天高聽卑皇

之念豈當有忘毛詩曰憂心烈烈載飢載渴心之云慕愴矣其悲天高聽卑皇

肯照微史記子韋謂宋景公曰天高聽卑爾雅曰皇君也又曰肯

可也班固說東平王蒼曰願降照微之明信日晨之聽

應詔詩一首 四言

肅承明詔應會皇都爾雅曰肅敬也東都賦曰下明詔又星陳夙駕秣馬脂車

毛詩曰星言夙駕又曰既脂爾車命彼掌徒肅我征旅鄭玄禮記注朝發鸞臺夕宿蘭渚鸞臺

蘭渚以美言之漢宮闕名曰長安有鸞茫茫原隰祁祁士女毛詩曰宅殷土經彼

公田樂我稷黍毛詩曰雨我公田又曰爰有樛木重陰匪息毛詩曰爰有寒泉

曰南有喬木不可休息雖有餼糧飢不違食毛詩曰乃裹餼糧毛萇曰餼糧食也音侯望城不

過面邑不遊鄭玄周禮注僕夫警策平路是由舞賦曰僕夫正策鄭玄玄駟

藹藹揚鑣漂沫廣雅曰藹藹盛也舞賦流風翼衡輕雲承蓋甘泉賦曰風從澗

霏霏而承宇涉澗之濱緣山之隈孔安國尚書傳曰濱遵彼河澗黃坂是階毛詩

河之澗毛萇曰水涯西濟關谷或降或升陸機洛陽記曰洛陽直西駢駢倦路再

寢再興韓詩曰兩駢駢行薛君曰兩駢左右將朝聖皇匪敢晏寧弭節長驚

指日遄征楚辭曰吾令羲和弭節兮司馬彪上林賦注曰弭節前驅舉燧後乘抗

旌毛詩曰伯也執殳為王前驅西京賦曰升觴舉燧薛綜曰燧輪不輟運鑿無廢聲毛

曰鑿聲鏘鏘鄭玄周禮爰暨帝室稅此西墉毛詩曰召伯所稅毛萇曰嘉詔未賜

注曰暨在衡以金為鈴仰瞻城闕俯惟闕庭說文曰闕長懷永慕憂心如

醒楚辭曰情慨慨而長懷毛詩曰憂心如醒謂秉國也

關中詩一首 四言

關中詩一首 四言 岳上詩表曰詔臣作關中詩輒奉詔竭愚作詩一篇案漢

問事狀林對前後兩屈坐誣調下獄死齊萬年編戶隸屬

為日久矣而死生異辭必有訛謬故引證喻以懲不恪

潘安仁

於皇時晉受命既固毛詩曰於皇時周又曰天立厥配受命既三祖在天聖皇

紹祚臧榮緒晉書曰宣帝追號曰高祖文帝號曰太祖武帝號曰世德博化光刑簡枉

錯周易曰善世而不伐德博而化又曰後得主而有常含萬物而化光尚書曰微火不戒

延我寶庫其一 王隱晉書曰惠帝元康蠢爾戎狄狡焉思肆毛詩曰蠢爾蠻荆

地盧水胡馬蘭羌因此為亂推齊萬年為主左氏傳申公巫臣虞我國肯窺我利器左

曰夫狡焉思啟其封疆賈逵國語注曰肆恣也謂思恣凶逆也

傳管子曰孰以我為虞杜預曰虞度也孔安國尚書傳告過也老岳牧慮殊威懷理二

子曰國之利器不可以示人國語曰利其器用韋昭曰器兵甲尚書曰內有百揆四岳外有州牧侯伯左氏傳魏絳曰戎狄事晉諸侯威懷又曰晉卻缺言將

於趙宣子曰類而不討何以示威服而不柔何以示懷非威非懷何以示德無德何以主盟將

無專策兵不素肄以實切其一賈逵國語也翹翹趙王請徒三萬朝議惟

疑未逞斯願傳暢晉諸公贊曰司馬倫字子彝咸熙中封趙王進征西假節都督雍梁晉諸

王倫位至相國倫請二萬人往平齊萬年朝議不許司馬桓桓梁征高牙乃建紀曰梁

相如美人賦曰恒翹翹而西顧賈逵國語注曰逞快也桓桓梁征高牙乃建紀曰梁

王形為征西大將軍西討氏羌尚書曰助哉夫旗蓋相望偏師作援其二三漢書曰冠

子尚桓桓牙牙也兵書曰牙旗將軍之旗獻子曰以偏師陷罪孰大虎視眈眈威彼好時

馮又曰要結大援援助也甲日耀玄幕雲起楚漢春秋趙中大夫曰臣聞越王句踐素甲三千曹植

誰其繼之夏侯卿士王隱晉書曰齊萬年帥羌胡圍涇陽遣安西將軍夏侯駿西討氏羌左氏傳曰子

卿士惟系惟處列營某時其四王隱晉書曰解系字少連濟南人為雍州刺史又曰

軍謝承後漢書曰西夷蠢動姦雄某時夫豈無謀戎士承平漢書師丹曰守有完郭戰無全兵

孫子兵法曰凡用鋒交卒奔孰免孟明杜篤原瑞頌曰猛將與虜交鋒左氏傳曰楚師

師以全兵為上孟明視西乞術飛檄秦郊告敗上京其五王隱晉書曰周處解系與賊戰於六陌軍敗

白乙丙以歸檄魏武奏事云邊有警輒露揮羽以檄急之意也左氏傳曰王師周殉師令身膏氏斧

敗績于茅戎又曰王人來告敗邊讓章華賦曰聲蕭瑟乎上京周殉師令身膏氏斧

進無退我為大臣以身殉國不亦可乎遂戰死滅榮緒晉書曰氏西戎別名人之云云貞

節克舉毛詩曰人之云云邦國殄瘁盧播違命投界朔土孫盛晉陽秋曰振威盧播

詐論功免為庶人徙北平廣雅曰違背也毛詩曰投界有北爾雅曰朔北方也為法受惡誰謂荼苦其六左氏傳孔子曰趙宣

苦其甘哀此黎元無罪無辜傳曰黎眾也高誘戰國策注曰元元善也毛詩曰無罪無辜

辜曷口肝腦塗地白骨交衢檄蜀文曰肝腦塗中原漢書曰一敗塗地古出夏北門行

野夫行妻寡父出子孤鄭玄孝經注曰五十無夫曰孤俾我晉民化為狄俘切音

乎其七詩曰覆俾我序賈適國語注曰伐國取人曰俘亂離斯瘼日月其稔言亂離之道於此將散論其日月為惡

左氏傳曰周毛得殺毛伯過襄弘曰毛得必凶是昆吾稔之日也杜預曰稔熟也天子是矜

肝且食晏寢孔安國尚書傳曰矜憐也左氏傳伍奢主憂臣勞孰不祇慄史記范

問主憂臣辱主辱臣死周書曰君憂臣勞主辱臣死孔安國尚書傳曰慄危也愧無獻納尸素以甚其八兩都賦序曰朝夕

謂素餐素餐者質人但有質材而無治民之材名曰素餐尸祿

者頗有所知善惡不言默然不語苟欲得祿而已譬若尸焉

皇赫斯怒爰整精銳

詩曰王赫斯怒爰整其旅戰國策季良謂

命彼上谷指日遄逝

王隱晉書曰孟觀字叔時稍遷至積弩將軍封上谷

郡公及關中氏反諸將敗退乃遣

親奉成規稜威遐厲

孫資別傳曰成規之畫資皆管

觀也曹植應詔詩曰指日遄征

首陷中亭揚聲萬計

其九善曰孫盛晉陽秋曰孟觀為建

厲烈也廣雅曰厲惡也

兵固詭道先聲後實

言觀揚聲合於詭道也司馬兵法曰

也萬計謂所誅之類羽獵賦

曰仗鏖邪而羅者以萬計

武君謂韓信曰兵

聞之有司以萬為一

言誅萬有司以之為一

紂之不善我未

之必

以紂喻觀也言觀雖妄聲而同紂之不善我未以為必然疑

虛昂

胡德謬彰甲

其十說文曰昂顯也蒼頡篇曰昂明也孔安國尚書傳曰彰明也

雍門不啟

陳汧危逼

漢書左扶風有雍縣陳倉縣汧

重圍克解危城載色

晉中興書曰觀從中亭北出何暉領二萬人

時左氏傳鑾盈曰昔

色載笑毛萇曰色温潤也

豈曰無過功亦不測

其十一過謂虛昂南德功謂重圍克

解毛詩曰豈曰無衣黃石公記序曰慮

不可測

情固萬端于何不有

范曄後漢書鄧禹曰變故萬端

之醜

謂齊萬年也王隱晉書曰初夏侯駿上言斬氏帥齊萬年及孟觀至大戰

曰梟其首

二曰皆語辭也觀曰梟梟謂斬首也

掩誰行偽事而可久

掩誰行偽事而可久掩誰行偽事而可久

既徵爾辭既蔽爾訟

謂有司

蔽訟則以五刑之法鄭司農曰蔽斷其獄訟

當乃明實否則證空

其言當者明示以

好爵吾與爾靡之尚

書王曰不迪有顯戮

不見寶林伏尸漢邦

其十二此喻駿也東觀漢記曰護羌寶林

豪後顛岸兄顛吾復詣林林言其第一豪問事狀林對前後兩屈林以誣

周人之詩寔曰

采薇北難儉狁西患昆夷

毛詩序曰采薇遣戍役也文王西有昆夷之患北有儉狁

粥唐舜曰蠻夏殷曰鬼方周曰匈奴秦曰胡

以古況今何足曜威

言古弱今疆而勝之

曜威而講武事

徒愍斯民我心傷悲

其十四不足曜威而為詩者為愍斯民

斯民

如何荼毒于秦

毛詩曰生民如何尚書曰不

師旅既加饑饉是因

論語子曰加

之以師旅因

之以師旅因

之以師旅因

之以師旅因

之以師旅因

之以師旅因

之以師旅因

之以師旅因

之以疫癘淫行荆棘成榛元康七年正月周處死七月雍州疫大旱關中饑米斛萬錢

饑饉出夏北門行曰疫癘淫行老絳陽之粟浮于渭濱其十五謂運絳陽之粟以賑關中

注曰絳則絳陽也蓋在絳澮之陽左明明天子視民如傷明明已見上文左氏傳逢

氏傳重耳曰余從狄君以田渭濱命羣司保爾封疆尚書曰申命義叔章孟諷諫詩曰明明羣

強誠羣司也言無以眾而暴寡無以強而陵弱韓子曰惴惴寡弱如熙春陽其十六

也羣司既整寡弱免於陵暴心皆慕義如悅春陽毛詩曰惴惴其慄毛萇曰惴惴也寡弱

已見上文爾雅曰熙興也說文曰興悅也神農本草曰春為陽陽溫生萬物惴惴或煦噓也

公讌

公讌詩一首五言

曹子建贈答雜詩子建在仲宣

公子敬愛客終宴不知疲公子謂文帝時武帝清夜遊西園飛蓋相追隨

明月澄清景列宿正參差字書曰澄湛也說文曰景秋蘭被長坂朱華冒

綠池朱華芙蓉也毛萇潛魚躍清波好鳥鳴高枝神飈接丹轂輕輦隨

風移解嘲曰客徒飄飄放志意千秋長若斯古詩曰蕩滌放情志戰國策

公讌詩一首五言

王仲宣

昊天降豐澤百卉挺葳蕤爾雅曰夏為昊天毛詩曰百卉具腓字林曰卉草總名

風徹蒸暑清雲卻炎暉孔安國論語注曰撤去也蒸熱氣也南方為高會君子堂

竝坐蔭華榭漢書曰漢王置酒高會毛詩曰既見嘉肴充圓方旨酒盈金罍

合坐同所樂但慙杯行遲慙與常聞詩人語不醉且無歸毛詩曰厭厭

今日不極懽含情欲待誰漢書曰田蚡卒飲極懽而去含情謂合其懽情而見眷

良不翅升守分豈能違言上見恩遇不翅過於本望已守常分豈敢違乎言不敢也

古人有遺言君子福所綏左氏傳正當曰夫子有遺言天子謂魯願

我賢主人與天享巍巍主人謂太祖也論語子曰巍巍乎惟天為克符周公業

聖承進識曰徐行守分身願

奕世不可追

史記曰周公旦輔翼武王用事居多奕世已見上文此詩侍曹操謙

公謙詩一首 五言

劉公幹

魏志曰東平劉楨字公幹少有學太祖辟丞相掾屬太子嘗請諸文學酒酣命甄氏出拜坐中皆伏楨獨平視太祖聞之收楨減死輪作著文

賦數十篇卒

永日行遊戲歡樂猶未央

永日長日也尚書曰日永星火毛詩曰且以永日毛萇曰永引也古詩曰遊戲宛與洛蘇武詩曰權樂殊未央

思在玄夜相與復翱翔

秦嘉贈婦詩曰遺思致歎誠毛詩曰河上乎翱翔

古詩曰日出東南行觀者滿道傍

月出照園中珍木鬱蒼蒼

新語曰楨梓豫章立則為眾木之珍風俗通曰太山松鬱鬱蒼蒼

川過石渠流波為魚防

周禮曰以防水水鄭玄曰堰澹畜流水之陂防澹旁隄也

靈鳥宿水裔仁獸遊飛梁

假美名以言之楚辭曰蛟何為兮水裔思玄賦曰巨螭龍之飛梁

華館寄流波豁達來風涼生平未始聞歌之安能詳

長歎息綺麗不可忘

翰筆毛也

侍五官中郎將建章臺集詩一首

五言 魏志曰建安十六年正月天子命公世子不為五官中郎將

應德璉

魏志曰汝南應瑒字德璉太祖辟為丞相掾屬後為五官中郎將文學卒

朝鴈鳴雲中音響一何哀

以鴈自喻也毛詩曰鴻鴈于飛哀鳴嗷嗷

毛詩曰鴛鴦在梁戢其左翼鄭玄曰戢斂也

言我寒門來將就衡陽棲

淮南子曰北極之山曰寒門高誘曰積寒所在故曰寒門西京賦曰

南翔衡陽北棲鴈門尚書曰荆及衡陽惟荆州

往春翔北土今冬客南淮

管子曰夫鴻鵠春北而秋南不失時者也

雪毛羽日摧頽

東觀漢記曰世祖蒙犯霜雪古臨高臺辭曰我欲負之毛衣摧頽

簡珠墮沙石何能中自諧

簡珠喻賢人也沙石喻羣小也淮南子曰周之簡珪產於垢土爾雅曰簡大也又曰諧和也

雨會濯翼陵高梯

樂動聲儀曰風雨感魚龍仁義動君子范曄後漢書鄧騭上疏曰披雲雨之淫澤高梯喻尊位也賈逵國語注曰梯猶階也

不可值伸眉路何階

漢書曰左馮翊薛宣為書曉高陵令楊湛曰君自圖進退可復伸眉於後

知疲具樂飲太尉

和顏既以暢乃肯顧細微

存慰小子非所宜

孔叢子衛君謂子思曰猶步王趾而慰存之鄭玄周禮注曰存省也毛萇詩傳曰慰猶安存之也

不醉其無歸

不醉無歸已見上文

若飢渴待賢

凡百敬爾位以副飢渴懷

毛詩曰凡百君子各敬爾儀孔叢子子思謂魯穆公曰君

皇太子宴玄圃宣猷堂有令賦詩一首

立為皇太子楊佺期洛陽
記曰東宮之北曰玄圃園

陸士衡

三正迭紹洪聖啟運

三正夏殷周也周建子為正月殷建丑為正月夏建寅為正月尚書大傳曰正色二而復者也春秋合誠圖曰赤受天運宋均曰運

降及近古

國語藍尹齊曰吾聞君子唯獨居思念前世崇替章昭曰黃暉既渝素靈

承祐

魏為上德曰黃晉為金行曰素干寶搜神記曰魏推五德之運以土承漢又程猗說石圖

乃眷斯顧祚之宅土

毛詩曰乃眷西顧惟此與宅左氏傳眾仲三后始基

世武丕承

三后謂宣景文也世武世祖武帝也國語太子晉協風傍駭天晷仰澄

協風傍駭天晷仰澄

國語曰虞幕能聽協風以成樂生物者也章昭曰協和也

自彼河汾奄齊七政

晉在河汾之陽毛詩曰自彼河汾奄齊七政

彼氏羌尚書曰璿璣玉衡

大光昭四海呂氏春秋曰神通乎六合

桓公曰夫黎為高辛氏火正以淳耀敦

廣雅曰駭起也說文曰晷日景也言日澄清也謂不薄蝕

以齊七政孔安國曰七政日月五星各異政也

時文惟晉世篤其聖

周禮栗氏量銘曰時文思索鄭玄曰言是文德之君思求可以為民立法者尚書曰

欽翼昊天對揚成命

尚書曰欽若昊天毛萇詩傳曰翼敬也毛詩曰對揚王休又曰昊天有成命二后受之

克咸謙歌以詠

劉駒駭郡太守箴曰大漢遵周化洽九區尚書曰

于化既豐在工載考

毛詩曰在宗載考鄭玄曰考成也

皇上纂隆經教弘道

毛詩曰在宗載考鄭玄曰考成也

俯登庶績仰

毛詩曰在宗載考鄭玄曰考成也

儀刑祖宗妥綏天

毛詩曰儀刑文王又曰克明克類

重光承規景數

尚書曰昔先君文王武王宣重光爾雅曰景大也尚書曰

姿玉裕

尚書曰有夏先后方懋厥德家語齊大夫子輿見孔子曰今知海淵之為大字書曰冲

最爾小臣邈彼荒遐

左氏傳子產曰諺云最爾小國儀禮曰

承華

臧榮緒晉書曰楊駿誅徵機為太子洗馬左氏傳陳公子完曰弛於負

命之嘉

左氏傳周子曰孤始願不及此爾雅曰嘉善也

大將軍謙會被命作詩一首

四言 臧榮緒晉書曰成都王穎字章度趙王倫篡位穎與齊王冏誅之進位大將軍

陸士龍

王隱晉書曰陸雲字士龍少與兄機齊名號曰二陸

皇皇帝祜誕隆駿命

毛詩曰皇皇后帝又曰既受帝社又曰受天之祜薛君韓詩章句曰誕信也毛詩曰宜監于殷駿命不易毛長曰駿大也

正家天祿保定

四祖宣景文武也周易曰正家而天下定尚書曰明哲惟晉世有明聖

魏魏明聖道隆自天

魏魏已見上文禮記子思曰道隆則則明分爽觀象洞玄

魏魏明聖道隆自天

從而隆毛詩曰有命自天命此文王

魏魏明聖道隆自天

魏魏已見上文禮記子思曰道隆則則明分爽觀象洞玄

魏魏明聖道隆自天

魏魏已見上文禮記子思曰道隆則則明分爽觀象洞玄

魏魏明聖道隆自天

魏魏已見上文禮記子思曰道隆則則明分爽觀象洞玄

魏魏明聖道隆自天

魏魏已見上文禮記子思曰道隆則則明分爽觀象洞玄

魏魏明聖道隆自天

魏魏已見上文禮記子思曰道隆則則明分爽觀象洞玄

魏魏明聖道隆自天

魏魏已見上文禮記子思曰道隆則則明分爽觀象洞玄

魏魏明聖道隆自天

魏魏已見上文禮記子思曰道隆則則明分爽觀象洞玄

魏魏明聖道隆自天

魏魏已見上文禮記子思曰道隆則則明分爽觀象洞玄

魏魏明聖道隆自天

魏魏已見上文禮記子思曰道隆則則明分爽觀象洞玄

魏魏明聖道隆自天

魏魏已見上文禮記子思曰道隆則則明分爽觀象洞玄

魏魏明聖道隆自天

魏魏已見上文禮記子思曰道隆則則明分爽觀象洞玄

魏魏明聖道隆自天

魏魏已見上文禮記子思曰道隆則則明分爽觀象洞玄

魏魏明聖道隆自天

魏魏已見上文禮記子思曰道隆則則明分爽觀象洞玄

魏魏明聖道隆自天

魏魏已見上文禮記子思曰道隆則則明分爽觀象洞玄

魏魏明聖道隆自天

魏魏已見上文禮記子思曰道隆則則明分爽觀象洞玄

魏魏明聖道隆自天

魏魏已見上文禮記子思曰道隆則則明分爽觀象洞玄

魏魏明聖道隆自天

魏魏已見上文禮記子思曰道隆則則明分爽觀象洞玄

魏魏明聖道隆自天

魏魏已見上文禮記子思曰道隆則則明分爽觀象洞玄

魏魏明聖道隆自天

魏魏已見上文禮記子思曰道隆則則明分爽觀象洞玄

魏魏明聖道隆自天

魏魏已見上文禮記子思曰道隆則則明分爽觀象洞玄

魏魏明聖道隆自天

魏魏已見上文禮記子思曰道隆則則明分爽觀象洞玄

魏魏明聖道隆自天

魏魏已見上文禮記子思曰道隆則則明分爽觀象洞玄

魏魏明聖道隆自天

魏魏已見上文禮記子思曰道隆則則明分爽觀象洞玄

魏魏明聖道隆自天

魏魏已見上文禮記子思曰道隆則則明分爽觀象洞玄

魏魏明聖道隆自天

魏魏已見上文禮記子思曰道隆則則明分爽觀象洞玄

魏魏明聖道隆自天

魏魏已見上文禮記子思曰道隆則則明分爽觀象洞玄

魏魏明聖道隆自天

魏魏已見上文禮記子思曰道隆則則明分爽觀象洞玄

又送卷二

王隱晉書曰陸雲字士龍少與兄機齊名號曰二陸

毛詩曰皇皇后帝又曰既受帝社又曰受天之祜薛君韓詩章句曰誕信也毛詩曰宜監于殷駿命不易毛長曰駿大也

四祖宣景文武也周易曰正家而天下定尚書曰明哲惟晉世有明聖

魏魏已見上文禮記子思曰道隆則則明分爽觀象洞玄

魏魏已見上文禮記子思曰道隆則則明分爽觀象洞玄

魏魏已見上文禮記子思曰道隆則則明分爽觀象洞玄

魏魏已見上文禮記子思曰道隆則則明分爽觀象洞玄

魏魏已見上文禮記子思曰道隆則則明分爽觀象洞玄

魏魏已見上文禮記子思曰道隆則則明分爽觀象洞玄

魏魏已見上文禮記子思曰道隆則則明分爽觀象洞玄

魏魏已見上文禮記子思曰道隆則則明分爽觀象洞玄

魏魏已見上文禮記子思曰道隆則則明分爽觀象洞玄

魏魏已見上文禮記子思曰道隆則則明分爽觀象洞玄

魏魏已見上文禮記子思曰道隆則則明分爽觀象洞玄

魏魏已見上文禮記子思曰道隆則則明分爽觀象洞玄

魏魏已見上文禮記子思曰道隆則則明分爽觀象洞玄

魏魏已見上文禮記子思曰道隆則則明分爽觀象洞玄

魏魏已見上文禮記子思曰道隆則則明分爽觀象洞玄

魏魏已見上文禮記子思曰道隆則則明分爽觀象洞玄

魏魏已見上文禮記子思曰道隆則則明分爽觀象洞玄

魏魏已見上文禮記子思曰道隆則則明分爽觀象洞玄

魏魏已見上文禮記子思曰道隆則則明分爽觀象洞玄

魏魏已見上文禮記子思曰道隆則則明分爽觀象洞玄

魏魏已見上文禮記子思曰道隆則則明分爽觀象洞玄

魏魏已見上文禮記子思曰道隆則則明分爽觀象洞玄

魏魏已見上文禮記子思曰道隆則則明分爽觀象洞玄

魏魏已見上文禮記子思曰道隆則則明分爽觀象洞玄

魏魏已見上文禮記子思曰道隆則則明分爽觀象洞玄

魏魏已見上文禮記子思曰道隆則則明分爽觀象洞玄

魏魏已見上文禮記子思曰道隆則則明分爽觀象洞玄

魏魏已見上文禮記子思曰道隆則則明分爽觀象洞玄

魏魏已見上文禮記子思曰道隆則則明分爽觀象洞玄

有命再集皇輿凱歸

詩曰天監在下有命既集楚辭曰恐皇輿之敗績周禮曰師有功

靈旗樹旆如電斯揮

甘泉賦曰樹靈旗楚辭曰靈旗兮電驚韓康伯周易注曰揮者散也

致天之届于河之沂

毛詩曰皇矣上帝臨下有赫

在昔姦臣稱亂紫微

姦臣謂趙王倫也法言曰上失其政姦臣

神風潛駭有赫茲威

毛詩曰皇矣上帝臨下有赫

致天之届于河之沂

毛詩曰皇矣上帝臨下有赫

在昔姦臣稱亂紫微

姦臣謂趙王倫也法言曰上失其政姦臣

神風潛駭有赫茲威

毛詩曰皇矣上帝臨下有赫

致天之届于河之沂

毛詩曰皇矣上帝臨下有赫

在昔姦臣稱亂紫微

姦臣謂趙王倫也法言曰上失其政姦臣

神風潛駭有赫茲威

毛詩曰皇矣上帝臨下有赫

致天之届于河之沂

毛詩曰皇矣上帝臨下有赫

在昔姦臣稱亂紫微

姦臣謂趙王倫也法言曰上失其政姦臣

神風潛駭有赫茲威

毛詩曰皇矣上帝臨下有赫

致天之届于河之沂

毛詩曰皇矣上帝臨下有赫

在昔姦臣稱亂紫微

姦臣謂趙王倫也法言曰上失其政姦臣

神風潛駭有赫茲威

毛詩曰皇矣上帝臨下有赫

致天之届于河之沂

毛詩曰皇矣上帝臨下有赫

在昔姦臣稱亂紫微

姦臣謂趙王倫也法言曰上失其政姦臣

神風潛駭有赫茲威

毛詩曰皇矣上帝臨下有赫

致天之届于河之沂

毛詩曰皇矣上帝臨下有赫

在昔姦臣稱亂紫微

姦臣謂趙王倫也法言曰上失其政姦臣

頽綱既振品物咸秩

說文曰振舉也周易曰品物咸亨

神道見素遺華反質

周易曰聖人以神道設教素樸素也莊子曰同乎無欲是謂素樸鄭玄禮記注曰凡物無飾曰素華謂米章質謂澆樸也遺棄也

辰晷重光協風應律

國語曰次遠曰日月星也漢書倪寬云宣重光張晏曰重光謂日月也協風已見上文應律應律而至也

函夏無塵海外有謐

其四 楊雄河東賦曰函夏之大漢野無風塵毛詩曰海外有截爾雅曰謐靜也

苾苾宇宙天地交泰

左氏傳曰苾苾禹生宇宙宙生天地周易曰天地交泰

王在華堂式宴嘉會

毛詩曰王在靈囿又曰嘉賓式宴以敖周易曰嘉會足以合禮

玄暉峻朗

毛詩曰玄暉峻朗

翠雲崇雘冕弁振纓服藻垂帶

其五 尚書曰藻火粉米鄭玄孝經注曰芻蕘也

薄言載考承顏下風

毛詩曰薄言載考承顏下風

已唯約于禮斯豐

魏文帝典論曰君子謹乎約已弘乎言賜之難老合壽考也毛詩曰永錫難老又曰如南山之壽

晉武帝華林園集詩一首

四言 洛陽圖經曰華林園在城內東北隅魏明帝起名芳林園齊王芳改為華林于寶晉紀曰泰始四年二月上幸芳林園與羣臣宴賦詩觀志孫盛晉陽秋曰散騎常侍應貞詩最美

應吉甫

文章志曰應貞字吉甫少以才聞能談論晉武帝為無軍將軍以貞參軍晉室踐祚遷太子中庶子散騎常侍卒

悠悠太上民之厥初

毛萇詩傳曰悠悠遠貌太上太古也老子曰太上不知有毛詩曰厥初生民皇極

肇建彝倫攸敷

尚書曰建用皇極又曰天乃錫禹洪範五德更運膺錄受符略

謝天歷在虞

其一說文解字云陶丘再成也在濟陰夏書曰天子受符以辛日立號陶唐既

上帝乃顧惟眷

孔安國尚書傳曰時是也毛詩曰皇位以龍飛文以虎變

方隅回面

其二尚書曰宅心知訓孔安國曰常以天垂其象地曜其文

立澤滂流仁風潛扇

立澤聖恩也曹子建責躬詩曰立區內宅心

鳳鳴朝陽龍翔景雲

毛詩曰鳳鳴矣于彼高岡梧桐生於彼朝

嘉禾重穎莫莢載芬

孝經援神契曰則景雲出孫柔之曰一名慶雲文子曰景雲光潤

率土咸序人胥悅欣

其三胥相也毛田倅子曰堯為天子蒼莢生于庭為帝成歷

言思其順貌思其恭在視

非王恢恢皇度穆穆聖容老子曰天網恢恢疏而不失禮記曰天子穆穆

斯明在聽斯聰

尚書曰言曰從貌曰恭視曰明聰曰聰注曰是則可從恭嚴恪也登庸

以德明試以功

其四尚書帝曰若時登庸其恭惟何味且不顯左氏傳說鼎

不顯後無理不經無義不踐行捨其華言去其辯

禮記曰理發乎外而眾尊不顯鄭玄曰理謂言行也

遊心至虛同規易

稽康書曰游心于寂寞老子曰致虛極王弼曰言至虛之極也管子曰虛無形謂

修九有斯靖

其五尚書曰四海會同六澤靡不被化罔不加聲教南暨西

漸流沙

尚書曰東漸于海西被于流沙幽人肆險遠國忘遐

越裳重譯充我皇家

其六尚書大傳曰成王之時越裳重譯而來朝曰道路

我戡列辟赫赫虎臣

毛詩曰奉璋我戡典引曰德內和

五品外威四賓

尚書帝曰五品不遜孔安國曰臣列辟毛詩曰進厥虎臣

備言錫命羽蓋朱輪

其七毛詩曰備言燕私又序曰不能錫命以禮尚

任邦國毛詩曰以其介圭入覲于王莊

子曰皆原於一不離於宗謂之天人

文選卷三十一

文選卷三十一

文選卷三十一

文選卷三十一

書大傳曰古諸侯之於天子有功者天子賜其車服號曰命諸侯鄭玄貽宴好會不常厥
儀禮注曰命加爵服之名子虛賦曰建羽蓋揚桴書曰乘朱輪者十人
數史記曰秦王告趙王欲為好會數猶
子所性仁義禮智信根於
心施於四體不言而喻
於時肆射弓矢斯御
詩曰弓矢斯張毛萇曰御進也發彼
五的有酒斯飲
周禮曰王射三侯五正毛詩曰君子有酒酌言嘗之又曰飲酒之飲杜預
左氏傳注曰飲厭也文武之道厭猷未墜
論語子貢曰文武之道未墜於地
在昔先王射御茲器不
武懼荒過亦為失
周易曰弓矢者器也
凡厥羣后無懈于位
其九毛詩曰不
懈于位民之攸暨

九日從宋公戲馬臺集送孔令詩一首
五言 蕭子顯齊書曰宋
武帝為宋公在彭城九日
出項羽戲馬臺至今相承以為舊準沈約宋書曰孔靖字季恭宋臺初建
以為尚書令讓不受辭事東歸高祖錢之戲馬臺百寮咸賦詩以述其美

謝宣遠
宋書七志曰謝瞻字宣遠東郡人也幼能屬文宋黃門郎以弟晦權
貴求為豫章太守卒高祖遊戲馬臺命僚佐賦詩瞻之所作冠于時

風至授寒服霜降休百工
禮記曰孟秋之月涼風至又曰仲秋之月旨風至命有司
衣服有量以循其故鄭玄曰旨風疾風也毛詩曰七月流
火九月授衣禮記曰季秋
之月霜始降則百工休
繁林收陽彩密苑解華叢
巢幕無留鷺遵渚有
來鴻
左氏傳曰吳公子札聘于上國宿于戚聞孫林父擊鍾曰夫子之在此猶鷺之
巢幕上杜預曰夫子孫文子也毛詩曰鴻飛遵渚禮記曰九月之節鴻鴈來賓輕霞冠

秋日迅商薄清穹
迅商商風之迅疾也楚辭曰商風肅而害之百草育而不長王逸曰
商風西風也秋氣起則西風疾又曰薄附也爾雅曰穹蒼蒼天也
聖

心眷嘉節揚鑿戾行宮
孫卿子曰積善德而聖心備焉左氏傳曰錫鑿和鈴
爾雅曰戾至也東觀漢記曰濟陽有武帝行過宮
四筵霑

芳醴中堂起絲桐
儀禮曰旨酒令芳西京賦曰促中堂之密坐史記曰鄒忌以鼓琴見齊
威王忌曰夫理國家而彌人倫皆在其中王曰夫理國家又何為乎絲
桐之
扶光迫西汜歡餘宴有窮
淮南子曰日出暘谷拂于扶桑
楚辭曰出自暘谷次于濛汜
逝矣將歸客養

素克有終
歸客謂靖也嵇康幽憤詩曰養素全真王隱晉書周馥教曰參軍杜夷優
遊養素周易曰謙亨君子有終吉班固漢書述曰疏克有終散金娛老
臨流

怨莫從歡心歎飛蓬
言已牽於時役未果言歸臨流念鄉已結莫從之怨而以待宴暫
也曹植應詔詩曰朝覲莫從列子宋元君曰適值寡人
有權心商君書曰夫飛蓬遇飄風而行千里乘風之勢

樂遊應詔詩一首
五言 丹陽郡圖經曰樂遊
苑宮城北三里晉時樂園也

范蔚宗
沈約宋書曰范曄字蔚宗順陽人少好學為
高祖相國掾稍遷至太子詹事坐謀反誅

崇盛歸朝闕虛寂在川岑
方音曰寂
安靜也
山梁協孔性黃屋非堯心
論語子
曰山梁
雌雉時哉時哉何晏曰言山梁雌雉得時鄭玄毛詩箋曰梁石絕水之梁也漢書曰紀信乃乘王
車黃屋左纛李斐曰天子車以黃纒為裏堯以位禪務光許由故非堯心所悅郭象注莊子曰徒
見聖人載黃屋佩玉璽
軒駕時未肅文囿降照臨
言未戒軒駕而訪道且降文囿而
更謂足以纓紱其心矣
軒駕時未肅文囿降照臨
愛物也莊子曰黃帝將見大隗方

文選卷二十

明為御昌萬參乘鄭玄禮記注曰肅戒也孟子齊宣王問曰文王之囿方七十里
毛詩曰王在靈囿鄭玄曰文王親至靈囿言愛物也毛詩曰明明上天照臨下土
蓋晨風引響音原薄信平蔚臺澗備曾深王逸楚辭注曰草木交曰薄處蘭池清夏氣
脩帳含秋陰三輔黃圖曰蘭池觀在城外漢書成紀曰遵渚攀蒙密隨山上嘔
欽遵渚已見上文尚書曰隨山睇目有極覽遊情無近尋廣雅曰睇視也王弼老子
鄭玄禮記注曰極者盡也澹川洞蕭賦曰嘔嶽嶷嶷聞道雖已積年力互頹侵莊子南郭子綦問于女偶曰子之年長矣而
曰極者盡也嘉賦曰悲來日之苦探已謝丹黻感事懷長林毛詩曰赤芾在股毛萇曰諸侯赤芾
短恨頽年之方促字通江賦曰感事而出

九日從宋公戲馬臺集送孔令詩一首五言

謝靈運

季秋邊朔苦旅雁違霜雪列子曰禽獸之智違寒就溫淒淒陽卉腓皎皎
寒潭絜韓詩曰秋日淒淒百卉俱腓薛君曰腓變也俱變良辰感聖心雲旗興
暮節楚辭曰吉日兮辰良東征賦曰稷辰而將鳴葭戾朱宮蘭卮獻時哲魏文

曰從者鳴笳以啟路傅玄西都賦曰彤彤朱宮漢書曰百末旨酒布蘭生晉灼曰芬
芳布列若蘭之生應劭曰卮卮飲酒禮器也受四升鄭玄毛詩箋曰主人酌賓為獻
有孚和樂隆所缺薛君韓詩章句曰送行飲酒曰饒周易曰有在宥天下理吹

萬羣方悅莊子曰問在宥天下不問在治天下也司馬彪曰在宥也宥寬也郭象曰宥使自
止也生養萬物形氣不同已歸客逐海隅脫冠謝朝列廣雅曰遂往也尚書曰至于海隅
閑居賦序曰猥廁朝列弭棹薄枉道指景待樂闕杜預左氏傳注曰弭息也楚辭曰朝發枉渚

曰有司告以樂闕鄭玄曰關終也河流有急瀾浮驟無緩轍言彼去河有急瀾而不止已旋驟無緩
傳曰浮行也豈伊川途念宿心愧將別禮以養素為榮而已以戀位為辱故云愧也周禮
報羊陟書曰惟君明睿平其宿心嵇康幽憤詩曰內負宿心彼美丘園道喟焉傷薄劣毛詩曰彼美孟姜周易曰
王肅曰失位無應隱處丘園閑居賦曰信用薄而才劣

應詔讌曲水作詩一首四言水經注曰舊樂遊苑宋元嘉十一年以其
帝元嘉十一年三月丙申禊飲于樂遊苑且祖

顏延年

道江夏王義恭衡陽王義季有詔會者賦詩

道隱未形治彰既亂

老子曰大象無形又曰道隱無名王弼曰有形則亦有分有分者故隱而無名也河上公曰道潛隱使人無能名也太帝迹懸衡皇流共貫春秋台誠圖

必藉功務法宋均曰迹行迹謂功績也申子曰君必有明法正義若懸權衡以稱惟王創物

輕重所以一羣臣也長楊賦曰逮至孝文隨風乘流孔安國尚書傳曰萬國共貫惟王創物

永錫洪筭周禮曰智者創物毛詩曰永錫難仁固開周義高登漢其毛詩序

及草木漢書曰五星聚于東井此祚融世哲業光列聖哲王魏都賦曰列聖之遺塵太

高祖受命之符當以義取天下上正位天臨海鏡太上謂文帝也漢書薄昭書曰欲以親戚之意望於太上如清曰太上

天之臨孫綽望海賦曰因湛制以化裁樹之形性周易曰化而裁之謂之變莊子曰流動

亮以靜鏡俯遊目於淵庭制以化裁樹之形性周易曰化而裁之謂之變莊子曰流動

有儀則惠浸萌生信及翔泳其史記文帝詔曰萬物之萌生翔泳謂魚鳥也周易

謂之性惠浸萌生信及翔泳其史記文帝詔曰萬物之萌生翔泳謂魚鳥也周易

鳥下及崇虛非徵積實莫尚言崇尚虛假諒非有徵積累成實則莫能尚也演連珠曰

魚鱉豈伊人和寔靈所賦言化之所感豈止人和乎實亦受天賦左氏傳季良曰於

上也日完其朔月不掩望漢書曰天下太平日航琛越水輦費踰嶂遠夷納貢

也日完其朔月不掩望漢書曰天下太平日航琛越水輦費踰嶂遠夷納貢

也毛萇詩傳曰琛寶也孟子曰將有遠行行帝體麗明儀辰作貳言太子附帝故有明

者必以黃爾雅曰上正嶂也郭璞曰山上平帝體麗明儀辰作貳言太子附帝故有明

沈約宋書曰文帝立皇子劬為太子喪服傳曰長子正體於上周易曰黃離元吉鄭玄曰離南方

之卦離為火上託位焉土色黃火之子喻子有明德能附麗於父之道文王之子發曰是也毛萇

詩傳曰儀匹也辰北辰也典引曰辰居其君彼東朝金昭玉粹東朝東宮也潘岳贈陸

位齊王攸太子箴曰尊以弘道固以貳己君彼東朝金昭玉粹東朝東宮也潘岳贈陸

呂氏春秋注曰東宮太子所居詩曰東宮之妹又曰金玉其相廣雅曰粹純也德有潤身禮不愆器身又曰禮器鄭玄曰禮器

宮之妹又曰金玉其相廣雅曰粹純也德有潤身禮不愆器身又曰禮器鄭玄曰禮器

言禮使人成器如柔中淵映芳猷蘭秘其四周易曰其用柔中陸機宣猷堂詩昔在

未相之為用也柔中淵映芳猷蘭秘其四周易曰其用柔中陸機宣猷堂詩昔在

文昭今惟武穆言昔者在高祖之子為王同於文王之昭今帝之子為王又同武王之穆

應韓武之穆也杜預曰皆武王子也漢書韋玄成議曰父為昭子為穆於赫王宰方曰居

穆孫復為昭昭穆父子之迭號千祀而一也晉文王諱昭改為詔於赫王宰方曰居

叔為司徒毛詩曰於穆湯孫韓詩外傳周公誠伯禽曰吾成王叔父也

有昏睿蕃爰履奠牧也爰履奠牧謂於所履之地能鎮定其郊牧也爾雅曰爰於也左氏傳管仲曰賜我先君

履杜預曰履所履之界也諸侯得祀名山大川故靈極和鈞屏京維服其五和鈞謂

曰奠牧尚書曰奠高山大川爾雅曰郊外謂之牧靈極和鈞屏京維服其五和鈞謂

蕃封也尚書曰關石和鈞周禮曰三曰禮典以和肫魄雙交月氣參變日也凡肫魄之

邦國四曰政典以均萬民又曰凡邦國大小相維肫魄雙交月氣參變日也凡肫魄之

交皆在月三日之夕今月未夕故以前之文唯止有二故曰雙也孔安國尚書傳曰肫魄也月三

開榮灑澤舒虹爍電

言時候也禮記曰季春之月桐始華又曰時雨將降又曰虹始見又

曰仲春之化際無閒皇情爰眷言既太平故眷斯嘉節解嘲曰織者入無閒杜預左氏傳注曰閒隙也伊思鑄飲每

惟洛宴其六 楚辭曰伊思兮往古毛詩曰王在在鎬飲酒樂凱東陽無疑齊諸記東晉對武帝曰昔周公卜洛邑因流水以汎酒故逸詩曰羽觴隨流波郊餞有

壇君舉有禮錢已見上文左氏傳幘帷蘭甸書流高陞廣雅曰幘帳也蘭甸蘭生

也分庭薦樂析錫 莊子曰分庭抗禮豫同夏諺事兼出濟其七 孟子夏諺

以助毛詩曰君韓詩章句曰鳥微物也三妨儲隸五塵朝

出宿于濟沈約宋書曰高祖受命延年補太子舍人徙尚書儀曹郎太子中舍人途泰命屯恩充

報屈泰屯二卦名周易曰泰者通也又曰屯如遭如有悔可悛滯瑕難拂其八 周易曰盱豫有悔位不當

曰瑕穢也毛詩傳曰拂去也拂亦作弗古字通

皇太子釋奠會作詩一首四言 裴子野宋略曰文帝元嘉二十年三月于先師秋冬亦如之鄭玄曰官謂禮樂詩書之官周禮曰凡有道者有德者使教焉死則以為樂祖祭於瞽宗此之謂先師也若漢禮有高堂生樂有制氏詩有毛公書有伏生釋奠者設薦饌酌奠而已無迎尸之事

顏延年

國尚師位家崇儒門漢書元帝詔曰國之將興尊師而重傅鄭玄禮記注曰尊師授道焉不使處臣位也漢書儒林傳曰嚴彭祖顏安樂各專門教授

稟道毓德講藝立言王粲贈文叔良詩曰温温恭人稟道之極周易曰君子以振浚

明爽曙達義茲昏浚以日喻道也大明之道既以爽曙通達之義於此彌昏也尚書曰夙夜

爽差也然義與魏都賦微異不以文害意也禮記曰先王修道以達義桓子新論曰學者既多蔽暗而師道又復缺然此所以滋昏也永瞻先覺顧惟後

昆其一 言大義漸垂永瞻先覺之意顧思後昆以正之孟子伊尹曰大人長物繼天接

聖周易曰利見大人君德也子曰天地之道莫見其所長物時屯必亨運蒙則正

周易曰屯元亨利貞王弼曰剛柔始交是以屯也不交則否故屯乃大序也運錄運也周易曰蒙亨利貞王弼曰蒙之所利乃利正也偃閉武術闡揚文

令尚書曰王來自商至于豐乃偃武修文孔庶士傾風萬流仰鏡其二 尚書曰庶邦

子問項橐曰居何在曰萬流星是也注曰言與萬物安國曰闡修文教賈逵國語注曰偃息也庶士傾風萬流仰鏡禮記曰有虞

同流匹也雜書曰秦失金鏡鄭玄曰金鏡喻明道也庶士 禮記曰有虞

上庠睿圖孔聖之圖畫也懷仁 禮記曰君子有禮

炳丹青也時已見上文懷仁 禮記曰君子有禮

行抱義而處毛詩曰憬彼淮夷毛長曰憬遠行貌左氏傳為啟疆謂楚子曰求諸侯而屬至杜預曰屬羣也踵門陳書躡屣獻器莊子曰有

門而詫扁子司馬彪曰踵至也陳書謂陳列其書而進之也史記曰虞卿躡屣躡屣登器謂樂也漢書曰河閒獻王修學好古或有先祖舊書多奉與獻王來朝獻樂器也澡身玄

器謂樂也漢書曰河閒獻王修學好古或有先祖舊書多奉與獻王來朝獻樂器也

澡身玄

澡身玄

淵宅心道秘

其三禮記曰儒有澡身而浴德王逸妍蚩曰伊昔周儲聿光往記

禮記曰文王之為世子朝於王季日三雞初鳴而衣服至寢門外問內豎之御者曰今日安否何

如內豎曰安文王乃喜及日中又至亦如之及暮又至亦如之其有不安節則內豎以告文王文

王色憂行不正履王季復膳然後亦復初漢書疏思皇世哲體元作嗣毛詩曰思皇多

廣曰太子國儲副君孔安國尚書傳曰聿述也思皇世哲體元作嗣毛詩曰思皇多

元立制繼天而作鄭玄禮資此夙知降從經志資猶藉也毛詩曰誰夙知而暮邊彼

記注曰上嗣君之適長子資此夙知降從經志成禮記曰一年視離經辨志邊彼

前文規周矩值其四爾雅曰邊遠也尚書大傳曰聖人正殿虛筵司分簡日

正殿前殿也長門賦曰正殿鬼以造天虛筵以待賢尚席函丈丞疑奉帙漢書音義晉

也左氏傳鄭子曰玄鳥氏司分者也爾雅曰簡擇也尚席函丈丞疑奉帙漢書音義晉

尚疑疑承也禮記曰虞夏商周有師保有疑丞侍言稱辭惇史秉筆馮衍德誥曰仲尼言語

有善記之為惇史國語士苗謂襄子曰臣秉筆事君妙識幾音王載有述其五周易曰知幾其神乎尚書曰既

者有述焉肆議芳訊大教克明尚書傳曰肆陳也鄭玄毛詩箋曰訊言也敬躬祀典

為之奈何肆議芳訊大教克明尚書傳曰肆陳也鄭玄毛詩箋曰訊言也敬躬祀典

告奠聖靈禮屬觀盥樂薦歌笙禮記曰非此族也不在祀典又曰凡人之始立學

曰可觀者其盛乎宗廟宗廟之可觀者莫盛昭事是肅俎實非馨其六左氏傳曰以

乎觀盥也儀禮曰歌南有嘉魚笙崇丘也昭事是肅俎實非馨其六左氏傳曰以

黍稷非馨獻終饗吉即宮廣讌堂設象筵庭宿金縣獻終饗也尚書曰乃

明德惟馨獻終饗吉即宮廣讌堂設象筵庭宿金縣獻終饗也尚書曰乃

曰襲因也禮記衛孔悝鼎銘曰即宮于宗周劉楨瓜賦曰更補象牙

之席吳都賦曰桃笙象簟周禮曰宿懸於阼階其南鍾然鍾則金也台保兼徽皇戚比

彥春秋漢合彥曰三公在天法三能與台同保看乾酒澄端服整弁其七禮記曰

太保也皇戚皇家之戚也爾雅曰美士為彥看乾酒澄端服整弁其七禮記曰

敢飲肉乾人飢而不敢食杜預左氏傳六官視命九賓相儀掌諸侯之五儀其衣服禮

曰看乾而不食淮南子曰酒澄而不飲六官視命九賓相儀掌諸侯之五儀其衣服禮

儀各既其命之數漢書曰羣臣朝十月儀大纓笏巾序巾卷充街朝臣之服故舉服以

行設九賓臚句傳東京賦曰伯夷起而相儀纓笏巾序巾卷充街朝臣之服故舉服以

明人爾雅曰東西牆謂之都莊雲動野雉音風馳爾雅曰六達謂之莊劇秦美新曰雲動

序巾箱也所以盛書都莊雲動野雉音風馳爾雅曰六達謂之莊劇秦美新曰雲動

中九交之道也四子講德倫周伍漢超哉邈猗其八鄭玄禮記注曰倫比也說文曰伍

論曰風馳雨集雜襲並至倫周伍漢超哉邈猗其八鄭玄禮記注曰倫比也說文曰伍

莫參清暉在天容光必照情暉喻日喻帝也孟子曰日月有物性其情理宜其奧

侍宴樂遊苑送張徐州應詔詩一首

五言 劉璠梁典曰張謏字公喬齊明帝時為北徐州刺史謏

曰命汝典樂教胄子賈誼弔屈原徒愧微冥終謝智効其九微冥微賤而聞冥也家

曰側聞先生尚書曰司徒掌邦教徒愧微冥終謝智効其九微冥微賤而聞冥也家

効一

丘希範

梁史曰丘遲字希範吳興人八歲能屬文及長辟徐州從事高祖踐祚拜中書郎遷司徒從事中郎卒集題曰兼中書侍郎丘遲上

詰去旦聞闔開馳道聞鳳吹

左氏傳曰詰朝將見杜預曰詰朝平旦也西京賦曰表

敢絕馳道應劭曰道天子道也

呂氏春秋曰伶倫制十二箏聽鳳鳥之鳴以別

輕蕩承玉輦

細草藉龍騎

毛詩曰自牧歸荑毛萇曰荑茅始生也藉田賦曰天子御

風遲山尚響

雨息雲猶積

集本作積巢空初鳥飛

亂新魚戲

毛詩曰參差荇菜寔惟北門重

匪親孰為寄

史記齊威王曰吾使有黔夫者使守徐州則燕人祭北門裴駘曰齊之北門也史記田肯謂上曰非親子弟莫使王齊

參差別念舉

肅穆恩波被

荀悅漢紀曰大會羣臣於長樂宮成禮而罷莫不肅穆

小臣信多幸投生豈酬義

征賦曰豈生命之易投

應詔樂遊苑餞呂僧珍詩一首

五言 梁書曰呂僧珍字元瑜為左衛將軍天監四年冬大舉北伐

沈休文

劉璠梁典曰沈約字休文吳興人少為祭與宗所知引為安西記室梁興稍遷至侍中丹陽尹建昌侯薨諡曰隱

丹浦非樂戰負重切君臨

水在南陽浦崖也莊子曰兵革之士樂戰鄧析子曰明君

之御人若履冰而負重孟子曰舜竊負而逃遵海濱而處左氏傳子囊曰赫赫楚國而君臨之

我皇秉至德恣己用堯心

穀梁傳曰我君接上

下論語曰周之德可謂至德矣莊子堯謂舜曰吾不救無告不廢窮民此吾用心也

愍茲區宇內魚鳥失飛沈

賦曰區宇又靈賦言失常也東京賦曰區宇

大戴禮曰魚遊于水鳥飛于雲

推轂二峭岨揚旆九河陰

漢書馮唐曰臣聞上古王者遣將也跪而推轂曰闔以內寡人制之闔以外將軍制

之闔魚列切西京賦曰左據函谷二峭之阻籍田賦曰九旗揚旆尚書曰九河既道穀梁傳曰水南曰陰

超乘盡三屬選士皆百金

秦師過周北門超乘者三百乘韋昭國語注曰超乘者跳躍上車也漢書曰魏氏武卒衣三屬之甲如濇曰上一身一鞬一蹀躞一凡三屬也顧野王曰屬猶接也史記曰李牧趙之良將也匈奴

入牧選百金之士五萬擊之漢書音

義服虔曰良士直百金言重故也

戎車出細柳餞席樽上林

尚書曰武王戎車三入邊遣內史周亞夫

後服無王者則先強周易曰王用三軍細柳餞已見上文

命師誅後服授律緩前禽

公羊傳曰何喜于服楚楚有王者則後服無王者則先強周易曰王用三

禽也

函轅方解帶堯武稍披襟

函函谷也轅轅也解帶披襟言將降附也漢書

伐罪區山曲弔民伊水潯

尚書曰奉辭伐罪郭緣生述

征記曰北區洛陽北區嶺

祖餞

崔寔四民月令曰祖道神也黃帝之子好遠遊死道路故祀以為道神以求道路之福

送應氏詩二首 五言

曹子建

步登北芒坂遙望洛陽山北芒已見上文洛陽何寂寞宮室盡燒焚說文曰寂無人聲也

舊者老但覩新少年側足無行徑荒疇不復田東觀漢記馬援曰隗囂側足無所立國語曰田疇荒蕪賈

遊子久不歸不識陌與阡中野何蕭條千里無人煙漢書高祖曰遊子悲

念我平常居氣結不能言古詩曰悲

天地無終極人命若

清時難屢得嘉會不可常李陵與蘇武書曰策名清時又詩曰嘉會難再逢

朝霜莊子曰天與地無窮人死各有時願得展嬾婉我友之朔方毛詩曰嬾婉之求又曰我友敬

親昵並集送置酒此河陽爾雅曰昵近也漢書曰上過沛置酒沛宮

不盡觴周易曰在中饋王弼曰婦人職中饋儀禮有饋饋食之禮鄭玄周禮注曰進物於尊者曰饋愛至望苦深豈不愧中腸恩

山川阻且遠別促會日長毛詩曰山川悠阻且長願為比翼鳥施翻起高翔古詩曰願為雙鳥奮翼起高飛

征西官屬送於陟陽候作詩一首 五言

孫子荆

晨風飄岐路零雨被秋草李陵與蘇武詩曰欲因晨風發傾城遠追送饑我

千里道傾猶也三命皆有極咄忽嗟安可保養生經黃帝曰上壽百二十中壽百年

莫大於殤子彭聃猶為天莊子南郭子綦曰天下莫大於秋毫

夫歷夏至商末號年七百史記曰老子字聃列仙傳曰李耳生於殷時為周守藏史積八十餘年

後之流沙莫知所終益百

吉凶如糾繆憂喜相紛繞漢書音義應劭曰禍福相為表裏如糾繆索相附會也按糾繆

天地為我爐萬物一

何異糾繆又曰憂喜聚門吉凶同域神女賦曰紛紛擾擾未知何異

索也糾兩股索纏三股索言禍福之相糾如此鷓鴣賦曰禍之與福

六十餘歲或言二百餘歲

倉憤切王弼周易注曰嗟發歎之辭

分物冥其極則形大未為有餘形小未為不足苟各安其性則秋毫

大矣若以性足為大則天下之足未有過於秋毫也若性不足者非大則雖太山亦可稱小矣故

曰莫大於秋毫之末而太山為小太山為小則天下無大矣秋毫為大則天下無小矣無大無小

夫歷夏至商末號年七百史記曰老子字聃列仙傳曰李耳生於殷時為周守藏史積八十餘年

六十餘歲或言二百餘歲

何異糾繆又曰憂喜聚門吉凶同域神女賦曰紛紛擾擾未知何異

索也糾兩股索纏三股索言禍福之相糾如此鷓鴣賦曰禍之與福

何小言天地為爐陶冶萬物居其間一何微小言達人垂大觀誠此苦不早此謂愛生

也達人大觀死生若一故戒此愛生苦于不早言能早戒之不乖離卽長衢惆悵盈懷

以經慮也鶻冠子曰達人大觀乃見其理古詩曰立身苦不早抱楚辭曰惆悵兮私自憐王孫子孰能察其心鑒之以蒼昊齊契在今朝守

之與偕老說文曰契大約也毛詩曰君子偕老

金谷集作詩一首五言 酈元水經注曰金谷水出河南太白原東南流歷金谷謂之金谷水東南流經石崇故居

潘安仁

王生和鼎實石子鎮海沂石崇金谷詩序曰余以元康六年從太僕卿出為使持節

軍祭酒王詡當還長安余與眾賢其送渭中賦詩以敘中懷應劭漢書儀曰太尉司空司徒長史親友各言邁中心悵有違毛詩曰還車言邁又曰何以敘離思攜手游郊

離思故難任朝發晉京陽夕次金谷湄晉京洛陽也爾雅迴谿縈曲阻

峻坂路威夷七發曰依絕區兮臨迴谿韓詩綠池汎淡淡青柳何依依東京賦

澹澹澹與淡同韓詩曰昔我往矣楊柳依依薛君曰依依盛貌濫泉龍鱗瀾激波連珠揮爾雅曰濫泉正出正出湧

矣楊柳依依薛君曰依依盛貌

前庭樹沙棠後園植烏桺上林賦曰沙棠櫟儲西京

靈囿繁若榴茂林列芳梨毛詩曰王在靈囿廣雅曰石榴若飲至臨華沼遷

坐登隆坻毛詩曰舍其坐遷鄭玄玄醴染朱顏但想杯行遲邊讓章華臺賦曰

辭曰美人既醉朱顏酡王仲揚桴撫靈鼓簫管清且悲楚辭曰揚桴兮撫鼓毛詩曰

管絃發徽音春榮誰不慕歲寒良獨希春榮喻少歲寒喻老也周易陰符太公曰春

度曲清且悲投分寄石友白首同所歸阮瑀為魏武與劉備書曰披懷解帶投分託意分猶志

曰石建老白首萬石君尚無恙易曰殊途而同歸世說曰孫秀既恨石崇不與綠珠又憾潘岳昔

遇之不以禮後秀為中書令岳於省內謂秀曰孫令憶疇昔周旋不秀曰中心藏之何日忘之岳

於是始知不免後收石崇同日收岳石先送市亦不相知潘後至石謂潘曰安仁卿亦復爾邪潘

曰可謂白首同所歸岳金谷集詩乃成其識王隱晉書曰岳父文德為琅邪太守孫秀時為小吏

不以仁遇也

王撫軍庾西陽集別時為豫章太守庾被徵還東一首五言

約宋書曰王弘為豫州之西陽新蔡諸軍事撫軍將軍江州刺史庾登之為西陽

太守入為太子庶子集序曰謝還豫章庾被徵還都王撫軍送至盆口南樓作

謝宣遠瞻時為豫

章太守

謝宣遠

謝宣遠

祇召旋北京守官反南服言庚被召而旋帝京已守官而莅南服也左氏傳仲尼曰守道不如守官南服南方五服也方舟析

舊知對筵曠明牧爾雅曰大夫方舟郭璞注曰方舟並兩船也楊仲武諫曰惟我與爾對筵接機蒼頡篇曰疎曠也舊知庚也明牧王撫軍也舉觴

矜飲餞指途念出宿劉琨答盧諶詩序曰舉觴對膝毛詩曰出宿于濟飲餞于禰陸士衡贈弟詩曰指塗悲有餘來晨無定端

別晷有成速頽陽照通津夕陰曖平陸楚辭曰日暝而平陸榜人理行艦輶軒

命歸僕張揖子虛賦注曰月令曰命榜人榜人船長也說文曰艦船頭也吳郡賦曰輶軒輶輶毛詩曰輶車鑾鑾楊雄答劉歆書曰嘗聞先代輶軒之使分手東

城闐發棹西江喚說文曰闐城曲重門也爾雅曰喚離會雖相親逝川豈往

復言離而復會雖有相親之理但逝川之流豈有往復之義嗟年命之速而會難也呂氏春秋曰離則復合則復離親或為雜非也誰謂情可書盡言

非尺牘周易曰書不盡言言不盡意杜篤弔比干文曰敬申弔於比干寄長懷於尺牘說文曰牘書版也

鄰里相送方山詩一首五言 沈約宋書曰少帝出靈運為永嘉郡守丹陽郡圖經曰方山在江寧縣東五十里下有湖水

舊揚州有四津方山為東石頭為西

謝靈運

祗役出皇邑相期憩甌越役所莅之職也王充論衡曰充罷州役曹子建詩曰清晨發皇邑毛萇詩傳曰憩息也史記曰東越王搖都東甌時

俗號東甌王徐廣曰今之永嘉也解纜力及流潮懷舊不能發吳志曰更時解纜然纜維船索也西都賦曰攄懷舊之蓄念析

析就衰林皎皎明秋月含情易為盈遇物難可歇王仲宣公讌詩曰含情欲待誰古詩曰所遇無

故積痾謝生慮寡欲罕所闕說文曰痾病也老子曰少思寡欲資此永幽棲豈伊年歲別

郭璞山海經曰山居為棲各勉日新志音塵慰寂蔑周易曰日新其德陸機思歸賦曰絕音塵於江介荀組七哀詩曰轍兮轍兮何其寂蔑

一作減

新亭渚別范零陵詩一首五言 十洲記曰丹陽郡新亭在中思里吳舊亭也梁書曰范雲齊世為零陵郡內史

謝玄暉蕭子顯齊書曰謝眺字玄暉陳郡人也少有美名文章清麗解褐豫章王行參軍稍遷至尚書吏部郎兼知衛尉事江祐等謀立始安王遙光

眺不肯祜白遙光遙光收眺下獄死

洞庭張樂地瀟湘帝子遊莊子北門成問於黃帝曰帝張咸池之樂於洞庭之野吾始聞之懼復聞之怠山海經曰洞庭之山帝之二女居之

是常遊於江淵澧沅風交瀟湘之川郭璞曰言二女游戲江之淵府則能鼓動五江令風波之氣

共相交通言其靈輿也楚辭湘君曰帝子降兮北渚王逸曰帝謂堯也娥皇女英隨舜不死於

湘水因為雲去蒼梧野水還江漢流歸藏啟筮曰有白雲出自蒼梧入于大梁尚書曰江漢朝宗于海停驂我悵

望輟棹子夷猶鄭玄毛詩注曰駢兩駢也蔡邕初平詩曰暮宿河南悵望天陰雨雪滂滂楚辭曰君不行兮夷猶王逸曰夷猶猶豫也廣平聽方

籍茂陵將見求

言范同廣平而聲聽方向籍已當居茂陵之下將欲彼而見求王隱晉書曰郭表字林叔為中郎散騎常侍會廣平太守缺宣帝謂表曰賢叔大匠

俱已矣江上徒離憂

楚辭曰思公

別范安成詩一首

五言 梁書曰范岫字樊賓齊代為安成內史

沈休文

生平少年日分手易前期

言春秋既富前期非遠分手之際輕而易之言不難也漢書灌侯傳曰生平慕之論語子曰久要不忘平生之言孔

及爾同衰暮非復別離時

言年壽衰暮死日將近交臂相失故曰非時也

不識路何以慰相思

蘇武詩曰我有一樽酒明日難重持樽酒將以贈遠人

夢中

蘇武詩曰我有一樽酒明日難重持樽酒將以贈遠人

至半道即迷不知路遂同如此者三

文選卷二十

終

全錢書局印

文選卷二十一

詠史

王仲宣詠史一首

曹子建三良一首

左太沖詠史八首

張景陽詠史一首

盧子諒覽古一首

謝宣遠張子房一首

顏延年秋胡一首

五君詠五首

鮑明遠詠史一首

虞子陽詠霍將軍北伐一首

百一

應休璉百一首

游仙

何敬祖游仙一首

郭景純游仙詩七首

招隱

左太冲招隱詩二首

陸士衡招隱一首

反招隱

王康琚反招隱一首

游覽

魏文帝芙蓉池一首

殷仲文南州桓公九井作一首

謝叔源游西池一首

謝惠連泛湖出樓中翫月一首

謝靈運從游京口北固應詔一首

晚出西射堂一首

登池上樓一首

游南亭一首

游赤石進帆海一首

石壁精舍還湖中一首

登石門最高頂一首

於南山往北山經湖中瞻眺一首

從斤竹澗越嶺溪行一首

顏延年應詔觀北湖田收一首

車駕幸京口侍游蒜山作一首

車駕幸京口三月三日侍游曲阿後湖作一首

鮑明遠行藥至城東橋一首

謝玄暉游東田一首

江文通從建平王登廬山香鑪峯一首

沈休文鐘山詩應西陽王教一首

宿東園一首

沈道士館一首

徐敬業古意酬到長安漑登琅邪城一首

詠史

詠史詩一首 五言

王仲宣

自古無殉死達人

禮記曰陳乾昔寢疾屬其子曰如我死使我二婢子夾我

為殉焉冠子

秦穆殺三良

惜哉空爾為 左氏傳曰秦伯任好卒以子車氏三子奄息

曰達人大觀

結髮事明君受恩良不訾

漢書曰霍光以結髮內侍

良三善臣賈逵國語注曰惜痛

臨歿要之死焉得不相隨

劉德漢書注曰黃鳥之從死

也鄭玄禮記注曰爾語助也

妻子當

國語注曰訾量也

門泣兄弟哭路垂

臨穴呼蒼天涕下如綆

古靡美悲切垂邊也毛詩曰臨其

良人鄭玄曰穴謂塚壙也說

人生各有志終不為此移

同知埋身劇心亦有

文曰綆汲井繩也靡牛轡也

所施

論說文曰劇甚也包咸

也漢書項羽謂

黃鳥作悲詩至今聲不虧

毛詩序曰黃鳥哀三良也

曹子建

功名不可為忠義我所安

言功立不由於己故不可為也呂氏春秋曰功名之立天

也鄭玄禮記注曰名令問也

孝經注曰死君之難為盡忠

諡法曰能制命曰秦穆先下世三臣皆自殘列女傳柳下惠妻誅曰愷梯君子永能義我謂三良也

曰沒身生時等榮樂既沒同憂患應劭漢書注曰秦穆與羣臣飲酒酒酣公曰生誰共此樂死共此哀奄息等許諾及公薨皆從死

言捐軀易殺身誠獨難說文曰捐棄也攬涕登君墓臨穴仰天歎楚辭曰美人兮已見上文說文

黃鳥為悲鳴哀哉傷肺肝禮記曰親始死惻怛之心傷腎乾肝焦肺古歌曰大憂摧人肺肝心

詠史詩八首五言

左太冲

弱冠弄柔翰卓犖觀羣書禮記曰人生二十曰弱冠王粲車渠棗賦曰援柔翰以作賦孔融薦禰衡表曰英才卓犖與犖同班固漢書司馬遷贊曰劉向揚雄博極羣書

著論准過秦作賦擬子虛賈誼作過秦論司馬遷贊曰劉向揚雄博極羣書邊城苦鳴鏑羽

檄飛京都長楊賦曰永無邊城之災漢書曰冒頓乃作爲鳴鏑習勒騎射音義曰箭鏑也如今鳴箭也漢書高祖曰吾以羽檄徵天下兵雖非甲冑士

疇昔覽穰苴尚書曰善教乃甲冑左氏傳羊斟曰疇昔之羊子爲政史記曰司馬穰苴者田完之苗裔也齊景公以爲將軍將兵打燕晉之師其後田和因自立爲齊威王用兵行威大放穰苴之法而諸侯朝齊威王使大夫追論古者司馬法而附穰苴其中因號曰司馬穰苴兵法長嘯激清風志若無東吳楚辭

曰臨深水而長嘯王逸楚辭注曰激感也東吳謂孫氏也鈔刀貴一割夢想騁良圖東觀漢記班超上疏曰臣乘聖君章句曰騁馳也左眄澄江湘右盼定羌胡廣雅曰眄視也方言曰澄清也馬融論語注曰盼動目貌功成不受爵騁施也

長揖歸田廬漢書曰鄼食其長揖不拜毛詩曰中田有盧漢書疏廣曰吾自有舊田廬

鬱鬱澗底松離離山上苗古詩曰鬱鬱園中柳毛萇詩傳曰離離垂貌以彼徑寸莖蔭此百尺

條史記魏王曰寡人有徑寸之珠七發曰高百尺而無枝世胄躡高位英俊沈下僚韓詩內傳曰所以爲世子何言世世不絕孔安國尚書傳曰胄長子也謂卿大夫子弟也廣雅曰躡履也西都賦曰英俊之域爾雅曰僚官也

地勢使之然由來非一朝周書湯曰吾有而獻之列子喻氏曰病非一朝一夕之故其所由來漸矣

金張藉舊業七葉珥漢貂班固漢書金日磾贊曰夷侍何其盛也七葉自武至平也又張湯傳贊曰張氏之子孫相繼自宣元以來爲侍中中常侍者凡十餘人功臣之後唯有金氏張氏親近貴寵比於外戚珥插也董巴輿服志曰侍中中常侍冠武弁貂尾爲飾

馮公豈不偉白首不見招漢書馮唐以孝著爲郎中署長事文帝帝輦過問尾爲飾馮唐白首屈於郎署

吾希段干木偃息藩魏君廣雅曰希庶也干木已見魏都賦幽通賦曰干木偃息以藩魏

吾慕魯仲連談笑

卻秦軍史記曰魯仲連好奇偉倜儻畫策而不肯仕任職趙孝成王時秦使白起圍趙魏王使將軍新垣衍說趙尊秦昭王爲帝魯連適遊趙謂平原君曰梁客新垣衍安在吾請

史記曰魯仲連好奇偉倜儻畫策而不肯仕任職趙孝成王時秦使白起圍趙魏王使將軍新垣衍說趙尊秦昭王爲帝魯連適遊趙謂平原君曰梁客新垣衍安在吾請

文選卷二十一

為君貢而歸之乃見新垣衍起再拜謝曰吾請出不敢復言秦將聞之為卻五十里當世貴不羈遭難能解紛功成不受

賞高節卓不羣史記曰秦軍引去平原君欲封魯連魯連辭謝終不肯受平原君乃置酒

解紛而不取也即有取者是商賈之事而連不忍為也遂辭平原君而去班固說東平王蒼曰光

名宣於當世鄒陽上書曰不羈之士與牛驥同皁史記曰魯仲連好持高節遊於趙論語顏回曰

如有所立卓爾禮稽命徵曰諸侯執珪解嘲曰析人之珪連璽

耀前庭比之猶浮雲將加之官必授之以印後仲連為書遺燕將燕將自殺田單欲爵

不義而富且貴於我如浮雲

濟濟京城內赫赫王侯居毛詩曰濟濟多士毛萇曰濟濟多威儀也吳質書曰陳威

冠蓋蔭四術朱輪竟長衢西都賦曰冠蓋如雲廣雅曰術道也楊惲朝集金張

館暮宿許史廬漢書蓋寬饒曰上無許史之屬下無金張之託金張已見上文漢書孝宣

兄恭宣帝立恭已死封恭長子高為樂陵侯南鄰擊鍾磬北里吹笙竽左氏傳曰鄭伯有夜飲酒擊鍾焉

空宇中所講在玄虛廣雅曰寥深也空廓也楚辭曰閔空宇之孤子漢書曰雄方草創

道言論准宣尼辭賦擬相如漢書曰時有人問雄者雄常用法應之誤為十三卷象

麗溫雅雄心壯之每作賦常擬以為式悠悠百世後英名擅八區論語曰其或繼周者雖百世可知也

皓天舒白日靈景耀神州廣雅曰皓明也傅玄三都賦曰白日舒靈景於列宅紫

宮裏飛宇若雲浮西京賦曰正紫宮於未央桓寬鹽鐵論峩峩高門內藹藹皆

王侯廣雅曰峩峩容也峩與娥同古字通漢書鮑宣曰豈徒欲使自非攀龍客何為

歛來遊楊子法言曰攀龍鱗附鳳翼辭被褐出閭闔高步追許由家語子路曰有

何如子曰國無道隱者可也晉宮闕名曰洛陽城閭闔門西向皇甫謐高士傳曰

振衣千

仞岡濯足萬里流王粲七釋曰濯身乎

荆軻飲燕市酒酣氣益震孔安國尚書傳曰樂酒曰哀歌和漸離謂若傍

無人史記曰荆軻之燕與屠狗及高漸離飲於燕市酒酣以往高雖無壯士節與世亦

殊倫高眇邈四海豪右何足陳臣瓚漢書注曰邈繇邈也張衡貴者雖自貴

四愁詩序曰豪右兼并之家

五

視之若埃塵賤者雖自賤重之若干鈞

六兩為一斤三
十斤為一鈞

埃塵言輕千鈞喻重也列子楊朱曰貴非所貴賤非所賤齊賤漢書曰十

主父宦不達骨肉還相薄

史記或說主父偃曰大橫主父偃曰臣結髮遊學四十年身不得遂親不以為子昆弟不收杜預左氏傳注曰宦仕

也呂氏春秋曰父母之於子也子之於父母也此

買臣困采樵伉儷不安宅

漢書曰

家貧常刈薪樵賣以給食檐束薪行且誦書妻亦負戴相隨數止買臣無謳歌道中買臣愈益疾

歌妻羞之求去買臣笑曰我年五十當富貴也今已四十餘矣女苦日久待我富貴報汝功

志怒曰如公等終餓死溝中耳何能富貴買臣不能留即聽去左氏

陳平無產業歸來

翳負郭

漢書曰陳平家貧好讀書家乃負郭窮巷以席為門然門外多長者車轍方言曰翳蔓也郭璞曰謂蔽蔓也音愛鄭玄禮記注曰負之言背也

都壁立何寥廓

史記曰卓文君奔司馬相如相如與馳歸成都居徒四壁窮漢書曰吳起商鞅垂著篇籍

偉遺烈光篇籍

班固說東平王蒼曰遺烈著於無窮漢書曰吳起商鞅垂著篇籍

在草澤

孫子曰何世之無才何才之無施

習習籠中鳥舉翮觸四隅

說文曰習習數飛也鴟冠子曰籠中之鳥空籠不出鄭玄毛詩箋云隅角也

落落窮巷士

落落窮巷士

抱影守空廬

落落疎寂貌言士之居窮巷若鳥之在籠中也風賦曰廓抱影而獨倚

出門無通路枳棘塞中塗

東方朔六言曰計策棄捐不收王逸

楚辭注曰

外望無寸祿內顧無斗儲

塊獨處貌

詩箋曰迴首曰顧古出東門行曰登中無斗米

親戚還相蔑朋友日夜疎

鄭玄毛詩箋曰蔑輕也莊子曰親友益疎

說李斯西上書俛仰生榮華咄嗟復彫枯

史記曰蘇秦乃西至秦說惠王方

六國蘇秦為從約長并相六國後去趙之燕陽為得罪於燕而區自燕之齊齊宣王以為客卿後

齊大夫多與蘇秦爭寵者而使人刺蘇秦又曰李斯西入秦說秦王後秦王以斯為客卿又曰始

皇以斯為丞相二世下斯斯就五刑莊子曰其疾也俛仰之間文字曰身有榮華心有

愁悴蒼頡篇曰咄嗟也說文曰咄驚也王弼周易注曰嗟憂歎之辭咄可忽切嗟倉憤切

飲河期

莊子曰鷦鷯巢林不過一

滿腹貴足不願餘巢林棲一枝可為達士模

枝偃鼠飲河不過滿腹

詠史詩一首

五言

張景陽

臧榮緒晉書曰張協字景陽載之弟也兄弟並守道不競以屬詠自娛少辟公府後為黃門侍郎因託疾遂絕人事終於家

昔在西京時朝野多歡娛

漢書劉向上疏曰眾賢和於朝萬物和於野孟子曰霸者

藹藹東都門羣公祖二疏

毛詩曰仲山甫出祖鄭玄

朱軒曜金城供帳臨

曰祖者行犯載之祭也

長衢 尚書天傳曰未命為士不得朱軒鹽鐵論曰**達人知止足遺榮忽如無**鍾會賦

抽簪解朝衣散髮歸海隅鍾會遺榮賦曰散髮抽簪永絕一丘蒼頡篇曰簪并也

行人為隕涕賢哉此丈夫隕涕毛詩曰心之憂矣涕既隕之**揮金樂當**

年歲暮不留儲韓康伯周易注曰揮散也歲暮喻年老也詩曰蟋蟀**顧謂四坐賓**

多財為累愚說文曰顧還視也古詩曰四坐莫不歎漢書曰疏廣字仲翁東海人也明春

不辱知止不殆今仕至二千石功成名立如此不去懼有後悔豈如父子相隨出關歸老故鄉以

壽命終不亦善乎遂上疏乞骸骨上以其年篤老皆許之加賜黃金二十斤皇太子賜五十斤公

卿大夫故人邑子為設祖道供帳東都門外送車數百兩辭訣而去道路觀者曰賢哉二大夫或

歎息為之下泣廣既歸鄉里日令家共具設酒食請族人故舊賓客與相娛樂居歲餘廣子孫竊

謂其昆弟老人廣所愛信者曰子孫幾及君時頗立產業基址今日飲食費且盡宜從丈人所勸

而多財則益其過金者聖主所以惠養老臣也故樂與鄉黨宗族共饗其賜以清風激萬代

名與天壤俱胡廣書曰建鴻德流清風史記魯仲連與**咄此蟬冕客君紳宜見**

書說文曰咄相謂也蔡邕獨斷曰大尉已下冠惠文詩中珥

覽古詩一首五言

盧子諒

謀隨閔 軍遇害

徐廣晉紀曰盧諒字子諒范陽人也有才理顯宗徵為散騎常侍段

末波愛其才託以道險終不遣之末波死諒依石季龍冉閔誅石氏

趙氏有和璧天下無不傳蔡邕琴操曰楚明光者楚王大夫也昭王得瑤氏璧欲以

和氏璧天下共傳寶也**秦人來求市厥價徒空言**史記曰趙惠王得和氏璧秦昭王聞之使人

言虛語非所守**與之將見賣不與恐致患簡才備行李圖令國命全**史記

也價或作償**與之將見賣不與恐致患簡才備行李圖令國命全**史記

王得秦王書與大將軍廉頗諸大臣謀欲與秦璧城恐不可得而見欺欲勿與即患秦兵之來計

未定求令報秦者未得毛萇詩傳曰將且也見賣謂將賣已也爾雅曰簡擇也左氏傳燭之武謂

秦伯曰行李之往來供其乏困杜預曰行李使人孫卿子曰人之命在天國之命在禮

蘭生在下位繆子稱其賢史記曰臣舍人

蘭相如可使王召見問蘭相如周易曰在下位**奉辭馳出境伏軾逕入關**史記曰趙

而不憂家語曰顏回以德行著名孔子稱其賢**秦王御殿坐趙使擁節前**史記

如秦和璧西入秦尚書曰奉辭罰罪鄭玄禮記注曰**秦王御殿坐趙使擁節前**史記

辭言語也莊子曰宣尼伏軾而歎曰由之難化也**秦王御殿坐趙使擁節前**史記

王坐章臺見相如相如奉璧上秦王大喜毛萇詩傳曰御**揮袂睨金柱身玉要俱**

進也鄭玄禮記注曰節所以明信輔君命也令趙使者擁節也**捐**說文曰揮奮也史記曰相如視秦王無意償趙城乃前曰璧有瑕請指示王王授璧相如持

璧俱碎於柱矣相如持其璧睨柱欲以擊柱秦王恐其破璧乃辭謝請以十五城**連城既偽**

往荆玉亦真還

史記曰相如度秦王特以詐偽為與趙城實不可得乃使從者衣褐裹其璧從徑道歸璧于趙秦乃不以城與趙趙亦終不與璧爰在

澗池會一主剋交歡

爾雅曰爰曰也史記曰秦王欲為好會於澗池趙王遂與秦王會澗池又曰嚴仲子謂聶政曰故進百金者得以交足下權漢書曰

昭襄欲負力相如折其端

史記曰秦武王死無子立異母弟是為昭襄王列子曰不猶愈於負其力乎漢書曰秦王政負

皆血下霑襟怒髮上衝冠

說文曰皆目睚也列士傳曰朱亥瞋目視虎皆裂血出濺虎髮上衝

西缶終雙擊東琴不隻彈

西缶東琴已見西征賦捨生豈不易處死誠獨難

稜威章臺顛彊禦亦不干

漢書武帝報李廣曰威稜攝于鄰國毛詩曰不畏疆

廉公何為者負荆謝厥

史記曰於是舍人相與諫相如曰今君與廉君同列廉君宣惡言而君畏匿且庸人尚羞之

智勇冠當代弛張使我歎

史記曰相如曰雖驚獨畏廉將軍哉顧我念之疆秦所以不敢加兵於趙者徒以吾兩人在也

智勇冠當代弛張使我歎

史記曰相如曰雖驚獨畏廉將軍哉顧我念之疆秦所以不敢加兵於趙者徒以吾兩人在也

張子房詩

五言 沈約宋書曰姚泓新立關中亂義熙十三年正月公以舟師進討軍頓留項城經張良廟並命僚佐賦詩瞻之所造冠於一時

謝宣遠

僚佐賦詩瞻之所造冠於一時

王風哀以思周道蕩無章

毛詩序曰關雎麟趾之化王者之風又曰亡國之音哀以思周道蕩無章

洛易隆替興亂罔不亾

尚書曰予朝至于洛師卜惟洛食章昭國語注曰替廢也漢書婁敬說高祖曰昔成王即位乃營成周都洛以

力政吞九鼎苛慝暴三殤

力政謂秦也墨子曰反天意者

息肩纏民思靈鑒集

禮記曰孔子過泰山側婦人哭於墓者而哀夫子式而聽之使子貢問之曰子之哭也一似重有

朱光

東漢賦曰百姓不能忍是用息肩於漢毛詩曰天鑒在下有命既集曹植

工聿來扶興王

伊人謂張良也毛詩曰所謂伊人感猶應也尚書咎繇曰無曠庶官天工

婉婉幙中畫輝輝天業昌

婉婉和順貌也漢書高祖曰運籌帷幄之

鴻門消薄蝕垓下殞攙搶

善張良夜馳見良具告事實良乃與項伯見

頃公從間道走軍使張良留謝又曰漢王追羽至陽夏不會謂張良曰諸侯不從奈何用良計諸

頃公從間道走軍使張良留謝又曰漢王追羽至陽夏不會謂張良曰諸侯不從奈何用良計諸

頃公從間道走軍使張良留謝又曰漢王追羽至陽夏不會謂張良曰諸侯不從奈何用良計諸

頃公從間道走軍使張良留謝又曰漢王追羽至陽夏不會謂張良曰諸侯不從奈何用良計諸

頃公從間道走軍使張良留謝又曰漢王追羽至陽夏不會謂張良曰諸侯不從奈何用良計諸

侯皆會圍羽下薄蝕擡皆喻羽也京房易飛候曰凡日
蝕皆於晦朔不於晦朔蝕者名曰薄爾雅曰彗星為擡槍
爵仇謂封雍齒也已見幽通賦漢書曰良從上出奇計及立蕭相國音義曰何時未為相國勸高
祖立之漢書婁敬說上曰陛下都洛陽不如入關上問良良因勸上是日車駕西都長安又曰欲
廢太子立戚夫人子趙王如意呂后恐不知所為或謂呂后留侯善畫計呂后乃使建成侯呂澤
切良良曰願上有所不能致者四人合太子為書卑辭安車請以為客令上見之則一助也於是
太子迎四人至上破黥布歸愈欲易太子及置酒太子侍四人從上乃驚曰吾求公公逃避我今
公何自從吾兒遊乎願公幸卒調護太子竟不易太子者良本招此四人之力也又疏廣曰
太子國儲 **肇允契幽叟飛指帝鄉** 言初即合契幽叟晚乃遊心帝鄉漢書曰良從
副君也 **肇允契幽叟飛指帝鄉** 容步下邳圯上有一老父衣褐至良所曰孺子
可教後五日與我期此良夜半往有頃父亦來喜出一編書曰讀是則為王者師且視其書乃
太公兵法又曰願棄人閒事欲從赤松子遊耳廼學道欲輕舉莊子曰華封人謂堯曰千歲厭世
去而上仙乘彼白雲至于帝鄉毛詩曰肇允彼桃蟲翻飛 **惠心奮千祀清埃播無疆**
維鳥鄭玄曰肇始也允信也辟君韓詩章句曰翻飛貌 **神武睦三正裁成被八荒** 神武謂宋
周易曰有孚惠心勿問元吉清埃猶清塵也李 **神武睦三正裁成被八荒** 高祖也尚
尤武功歌曰清埃飛連日月毛詩曰惠我無疆 **神武睦三正裁成被八荒** 高祖也尚
書益曰帝德廣運乃聖乃神乃武乃文孔安國尚書傳曰睦和也漢書曰三正子為天正明兩
丑為地正寅為人正周易曰后以財成天地之道輔相天地之宜漢書曰監八方被八荒 **明兩**
燭河陰慶霄薄汾陽 明兩慶霄皆喻宋高祖燭幽明也薄猶輕易也河陰汾陽堯舜二
周易曰明兩作離大人以繼明照于四方鄭玄曰明兩者取君明上下以明德相承其於天下之
事無不見也孟子曰舜避丹朱於南河之南然河南即河陰也慶霄即慶雲也王逸楚辭注曰海
內之政見四子藐姑射之山 **鑿旒歷頽寢飾像薦嘉嘗** 宋略曰大軍九月次彭城鑿
汾水之陽宵然喪其天下也 **鑿旒歷頽寢飾像薦嘉嘗** 旒鑿旒也公羊傳秋祭曰嘗

聖心豈徒甄惟德在無忘

大戴禮曰神明自得聖心備矣鄭玄尚書緯注曰甄表也陸機高祖頌曰念功惟德鄭玄毛詩箋曰惟思也

者如可作揆子慕周行

逝謂死也死者可起之而令仕度子之志亦慕此周行周行喻與歸毛詩曰嗟我懷人寘彼周行毛萇曰行列也周之列位

濟濟屬車士粲粲翰墨場

漢書音義曰大駕屬車八行毛萇曰行列也周之列位

瞽夫違盛觀竦踊企一方

瞽夫宜遠自謂也毛萇詩傳奮藻賓戲曰婆娑乎術藝之場項岱曰場圍講經藝之所

四達雖平直蹇步愧無良

禮記曰周道四達尚書曰王也說文曰蹇跛也左氏傳曰孟縶之

食和念微遠延首詠太康

莊子曰聖人其於人足不良能行毛萇詩傳曰良善也

秋胡詩一首

五言 列女傳曰魯秋胡紫婦者魯秋胡子之妻秋胡子既納之

顏延年

秋胡子悅之下車謂曰今吾有金願以與夫人婦人曰嘻妾採桑奉二親吾不願人之金秋胡子遂去歸至家奉金遺其母其母使人呼其婦婦至乃向採桑者也

投河而死

秋胡子見之而慙婦曰束髮修身辭親往仕五年乃得還當見親戚今也乃悅路旁婦人而下子之裝以金與之是忘母不孝也妾不忍見不孝之人遂去而走自

而投河而死

而投河而死

顏延年

顏延年

顏延年

顏延年

椅梧傾高鳳寒谷待鳴律

毛詩曰其桐其椅其實離離又曰鳳皇鳴矣于彼高岡椅

枝俟鸞驚劉向別錄曰鄒衍在燕有谷

寒不生五穀鄒子吹律而溫至生黍也

而或煦類乎影響豈不相思故夫婦之儀自遠相匹尚書曰惠迪吉

從逆凶惟影響鳴冠子曰影則隨形響則應聲毛詩傳曰懷思也

君子室

毛詩傳曰婉然美貌又曰峻節貫秋霜明豔俾朝日

豔志節擬秋霜鄭玄周禮注曰俾等也詩曰東方之日彼姝者

子在我室兮辭君曰詩人言所說者顏色盛美如東方之日

畢

其一陸機從梁陳燕居未及好良人顧有違

人稱夫曰良人毛詩曰行道遲遲

中心有違鄭玄毛詩箋曰顧念也

而結綬也東觀漢記曰江革養母幅巾履履漢書蕭育與朱博為友長安

曰蕭朱結綬言其相薦達也秋胡仕陳而曰王畿詩緯曰陳王者所起也

右來相依

易歸藏曰君子戒車小人戒徒左

驅車出郊郭行路正威遲

古詩曰

歸死當

嗟余忍行役三陟窮晨暮

我馬嚴駕越風寒解鞍犯霜露

楚辭曰嚴車駕兮戲遊鄭玄禮記注曰越躡也漢書

原隰多悲涼迴颼卷高樹

宋均春秋緯注曰涼愁也

悲哉遊宦子勞此山川路

其二漢書薄昭與淮南王書曰公之諸侯

遙行人遠宛轉年運徂

楚辭曰超逍遙兮今焉薄又曰愁修夜而宛轉

別日月方向除

李陵詩曰長時不再至離別在須臾毛詩曰昔我往矣日月方

暑積僂俛見榮枯

僂俛猶俯也程曉女典

歲暮臨空房涼風起座隅

陸機

勤役從歸願反路遵山河昔辭秋未素今也歲載華蠶月

宋玉諷賦曰主人女歌曰歲已暮

觀時暇桑野多經過

毛詩曰蠶月條桑又曰蝟蝟者蠶也

援高柯

楚辭曰聞佳人兮召予辭君韓詩章

思勞事遠闊音形

楚辭曰年洋洋而日往曹子建答楊德祖書曰思子為勞陸機贈

為五載別相與昧平生

廣雅曰昧闇也五載之別雖久論情無容不識直為先

捨車

論語注曰平生猶少時也

年歌曰北方有佳人絕世而獨立一顧傾人城再顧傾人國

得楚辭曰吾令羲和弭節兮鄭玄毛詩箋曰中阿阿中也

大陵曰阿王逸曰弭安也

年往誠

思勞事遠闊音形

楚辭曰年洋洋而日往曹子建答楊德祖書曰思子為勞陸機贈

為五載別相與昧平生

廣雅曰昧闇也五載之別雖久論情無容不識直為先

捨車

論語注曰平生猶少時也

年歌曰北方有佳人絕世而獨立一顧傾人城再顧傾人國

得楚辭曰吾令羲和弭節兮鄭玄毛詩箋曰中阿阿中也

大陵曰阿王逸曰弭安也

年往誠

思勞事遠闊音形

楚辭曰年洋洋而日往曹子建答楊德祖書曰思子為勞陸機贈

遵往路鳧藻馳目成

周易曰舍車而徒義弗乘也往路所來從之路也李陵詩曰行人懷往路班彪冀州賦曰感鳧藻以進樂兮楚辭曰滿堂兮美人忽

獨與子兮目成王逸曰獨與我睨而相親成爲親也

南金豈不重聊自意所輕

毛詩曰元龜象齒大賂南金鄭玄毛詩箋曰聊且略之辭也

義心多苦調密此金玉聲

其六潘岳從姊誄曰義心清尚莫之與鄰調猶辭也毛詩曰無金玉爾音而有遐心

淹竭來空復辭

列女傳曰齊母乃作詩以砥礪女之心高其節劉向七言曰竭來歸耕承自疎王逸楚辭注曰竭去也

遲遲前途盡

依依造門基上堂拜嘉慶入室問何之

閑居賦曰太夫人在堂蘇亥織女詩曰時來嘉慶集室妻之所居女史箴曰正

日暮行采歸物色桑榆時

物色桑榆言日晚也東觀漢記曰光武曰日出之東隅收之桑榆

人望昏至慙歎前相持

其七楚辭曰美人皓齒嫋以嫋有懷誰能已聊用申苦難

無時豫秋至恒早寒

兩雅曰豫樂也

明發動愁心閨中起長歎

毛詩曰明發不寐中夜起

慘悽歲方晏日落遊子顏

其八言情之慘悽在乎歲之方晏日之將落愈思遊子悲故鄉

高張生絕絃聲急由調起

高張生於絕絃以喻立節期於致命聲急由乎調起以喻辭切與於恨深揚聲

解嘲曰弦者高張急徵物理論曰琴欲高張瑟欲下聲演連珠曰繁會之音生乎絕絃說苑曰應侯與賈子坐間有琴聲應侯曰今日琴一何悲賈子曰夫張急調下故使悲矣調猶韻也謂音聲

之自昔枉光塵結言固終始

繁欽與魏文帝賤曰冀事速訖旋待光塵公羊傳曰結言而退楚辭曰解佩纕以結言周易曰歸妹人之終始也

如何久爲別百行誓諸已

孔臧與從弟書曰學者所以飭百行也杜預左氏傳注曰誓失也論語曰君子求諸已

君子失明

義誰與偕沒齒

露詩甘之長川汜

其九貞女不犯霜露而違禮而我貪生以棄義此之爲劣故有愧焉毛詩曰厭浥行露豈不夙夜謂行多露鄭玄曰豈不知當早夜成婚禮謂

道中之露太多故不行耳爾雅曰水決復入河爲汜

五君詠

五言 沈約宋書曰顏延年領步兵好酒疎誕不能斟酌當時劉湛言於彭城王義康出爲永嘉太守延年甚怨憤乃作五君詠以

述竹林七賢山濤王戎以貴顯被黜詠嵇康曰鸞翮有時鍛龍性誰能馴詠阮籍曰物政不可論途窮能無慟詠阮咸曰屢薦不入官一麾乃出守詠劉伶曰韜精

日沈飲誰知非荒宴此四句蓋自序也

顏延年

阮步兵

袁宏竹林名士傳曰阮籍以步兵校尉缺尉中有數斛酒乃求爲校尉大將軍甚奇愛之

阮公雖淪跡識密鑿亦洞

廣雅曰淪沒也識心之別名湛然不動謂之沈醉似

埋照寓辭類託諷

臧榮緒晉書曰籍拜東平相不以政事爲務沈醉日多善屬文論初不若思率爾便成作五言詩詠懷八十餘篇爲世所重班固漢書述曰寓

言淫麗託 **長嘯若懷人越禮自驚眾** 魏氏春秋曰籍少時常遊蘇門山有隱者莫知
諷終始 之義蘇門生蕭然曾不經聽籍乃對之長嘯清韻響亮蘇門生道爾而笑籍既降蘇門生亦嘯若
鸞鳳之音焉毛詩曰嗟我懷人孫盛晉陽秋曰阮籍嫂嘗歸家籍相見與別或以禮讓之籍曰禮
豈為我設邪嵇康司馬長卿讚曰長卿慢世越禮自放賈逵國語注曰越踰也 **物故不可論途窮能無慟** 籍雖放誕不拘禮
教發言玄遠口不評論臧否人物魏氏春秋曰籍時率意獨駕不由徑路車跡所窮輒慟哭而返

嵇中散

中散不偶世本自餐霞人 孫盛晉陽秋曰嵇康性不偶俗呂氏春秋曰沈君筮謂孫

形解驗默仙吐論知凝神 顧凱之嵇康讚曰南海太守鮑

而舍朝霞司馬相如大人賦曰呼吸沆瀣餐朝霞 **立俗迂流議尋山** 師謂之神人向子期難之不得屈莊子曰藐姑射之山有神人居焉其

洽隱淪 竹林七賢論曰嵇康非湯武薄周孔所以迕世廣雅曰迕定也

鸞翮有時鍛龍性誰能馴 嵇康別傳曰康美音氣好容色龍章鳳姿

子新論曰天神人五二曰隱淪 殘羽也左氏傳曰劉累學擾龍于豢龍氏服虔漢書注曰擾馴也鍛所例切

劉叅軍

袁宏竹林名士傳劉伶為建威叅軍

劉伶善閉關懷情滅聞見 言道德內充情欲俱閉既無外累故聞見皆滅臧榮緒晉

曰因物自然不設不施故不用關鍵繩約而不可開解說文曰懷藏也莊子廣成子曰目無所見耳無所聞汝神將守形形乃長生 **鼓鍾不足歡榮色豈**

能眩 夫鐘鼓以悅耳榮色以悅目今聞見既滅聲色俱喪故鼓鍾不

非荒宴 廣雅曰韜藏也賈逵國語注曰眩惑也戶偏切

酒雖短章深衷自此見 頌酒即酒德頌也衷謂中心

阮始平

袁宏竹林名士傳曰阮咸字仲容籍之兄子也與籍俱為竹林之遊官止始平太守

仲容青雲器實稟生民秀 青雲言高遠也史記太史公曰夫閭巷之人欲砥行立名

秀廣雅曰秀美也 **達音何用深識微在金奏** 傅暢晉諸公贊曰中護軍長史阮咸唱議荀勗

雅懼非德政中和之善必古今長短之所致後掘地得古銅尺歲久欲腐壞以此尺度於勗今尺短四分時人明咸為解班固匈奴傳贊曰遠見識微周禮曰鍾師掌金奏凡樂事以鍾鼓奏九夏

杜預左氏傳注曰擊鍾而奏樂 **郭奕已心醉山公非虛觀** 奕見之心醉不覺歎服列子曰有神巫自

齊而來處於鄭名曰季咸列子見之而心醉向秀曰迷惑其道也 **屢薦不入官一麾乃**

山濤啓事曰咸若在官之職必妙絕於時鄭玄毛詩箋曰觀見也

出守

曹嘉之晉紀曰山濤舉咸為吏部郎三上武帝不能用也尚書曰學古入官靡指麾也言為易所指麾也傳暢諸公讚曰曷性自矜因事遷咸為始平太守

向常侍

向秀甘淡薄深心託豪素賦曰唯豪素之所擬探道好淵玄觀書鄙章句謂注莊子也世說曰初注莊子者數十人莫能究其指要向秀於舊注外為解義妙析奇致大暢玄風王逸妍蚩曰窮聖人之祕奧測六義之淵玄王逸楚辭注曰鄙恥也漢書曰費直治易長於卦筮無交呂既鴻軒攀嵇亦鳳舉於山陽收其餘利以供酒食之費王仲宣贈蔡子篤章句歸鴈載軒軒飛貌張衡賦曰星迴日運鳳舉龍驤

流連河裏遊側愴山陽賦漢書班伯曰式號式講大雅所以流連也服虔曰荒詩曰歸鴈載軒軒飛貌張衡賦曰星迴日運鳳舉龍驤魏氏春秋曰康寓居河內之山陽縣與河內向秀相友善遊於竹林思舊賦曰濟黃河以汎舟經山陽之舊居

詠史詩一首

鮑明遠

五都矜財雄三川養聲利漢書曰王莽於五都立均官更名雒陽邯鄲臨淄宛成都曰班壹當孝惠高后時以財雄邊戰國策云張儀曰爭名於朝爭利於市今三川周室天下之朝市韋昭曰有河洛伊故曰三川百金不市死明經有

高位史記陶朱公曰吾聞千金之子不死於市漢書夏侯勝常謂諸生曰士病不明經經術苟明其取青紫如俯拾地芥京城十二衢飛葢各

鱗次西都賦曰立十二之通門吳都賦曰飛葢舛五李尤辟雍賦曰攢羅鱗次仕子彩華纓遊客竦輕轡七啓曰華組竦余駕乎八冥明星晨未稀軒蓋已雲至毛詩曰明星有爛鄭玄曰明爛然也說文廣雅曰竦上也賓御紛庭沓鞍馬光照地孔安國尚書傳曰御得此軒蓋尚書中候曰青雲浮至君平獨寂

寒暑在一時繁華及春媚周易曰日月運行一寒一暑應璩君平獨寂躍於鞍馬冥身世兩相弃言身棄世而不仕世棄身而不任漢書曰蜀有嚴君平卜於成都市日闕數人得百錢足自養則閉肆下簾而授老子楚辭曰野寂寞其無人莊子曰夫欲勉為形者莫如棄世棄世則無累矣

詠霍將軍北伐詩一首

虞子陽

虞義集序曰義字子陽會稽人也七歲能屬文後始安王引為侍郎尋兼建安征虜府主簿功曹又兼記室參軍事天監中卒

擁旄為漢將汗馬出長城班固涿郡山祝文曰仗節擁旄鉅人伐鼓漢書公孫長弘曰臣愚驚無汗馬之勞史記曰秦使蒙恬築長城長

城地勢險萬里與雲平涼秋八月虜騎入幽并宋子侯詩曰高秋八月飛飛

狐白日晚瀚海愁陰生漢書酈食其曰距飛狐之口臣瓚曰飛狐在代郡西南塞名漢書曰霍去病率師登臨瀚海如瀟曰瀚海名說文曰陰雲覆日羽書時斷絕刁斗晝夜驚羽書即羽檄也楚漢春秋曰黥布反羽書至上大怒漢書曰李廣行無部曲不擊刁斗自衛孟康曰以銅作鐃

受一斗書炊飲食夜擊持行名曰刁
斗今在榮陽庫中刁音彫鏹音遙
也廣雅曰揮動也越絕書曰楚王使風湖子歐冶子干將作劍曰大阿晉鄭聞而求之不得圍楚
之城三年不解於是楚王引大阿之劍登城而麾之三軍為之破敗史記曰陸賈寶劍直百金楚
辭曰旌蔽曰雲屯七萃士魚麗六郡兵晉陸機從軍行曰胡馬如雲屯穆天子傳曰
兮歆若雲
七輿大夫皆眾聚集有智力者為王爪牙也左氏傳曰王伐鄭鄭原繁為魚麗之陣漢
書曰趙充國以六郡良家子善騎射補羽林服虔曰金城隴西天水安定北地上郡也
下思羌笛隴頭鳴李陵書曰胡笳互動沈約宋書有胡漢舊箏笛
錄有曲不記所出長笛賦曰近世雙笛從羌起
逐次亾精漢書匈奴有骨都侯又曰匈奴驚焉文穎曰恐懼也
漢書曰龍勒有玉門關又曰李廣遠斥候未嘗遇害又曰賜霍光甲
第一區又曰上為霍去病治第令視之對曰匈奴未滅臣無以家為
始修營論語曰子華使於齊冉子為其母請粟子曰
與之庾包咸曰十六斗為庾百行已見上文
積功立百行成論語曰子華使於齊冉子為其母請粟子曰
與之庾包咸曰十六斗為庾百行已見上文
有虧盈老子曰天長地久莊子曰天與地
無窮人死者有時爾雅曰虧毀也
未窮激楚樂已見高臺傾楚辭曰宮
激楚王逸曰激楚清聲也言樂眾並會復作激楚之聲也桓子新論
琴道雍門周說孟嘗君曰千秋萬歲後高臺既已傾曲池又已平
有雄名漢書甘露三年單于始入朝上思股肱之美
乃圖畫其人於麒麟閣法其形貌敘其姓名

百一

百一詩一首張方賢楚國先賢傳曰汝南應休璉作百篇詩譏切時事偏
之意以有百一篇故曰百一李充翰林論曰應休璉五言詩百數十篇以風規治
道蓋有詩人之旨焉又孫盛晉陽秋曰應璩作五言詩百三十篇言時事頗有補
益世多傳之據此一文不得以一百一篇而稱百一也今書七志曰應璩集謂之
新詩以百言為一篇或謂之百一詩然以字名詩義無所取據百一詩序云時謂
曹爽曰公今聞周公巍巍之稱安知百
慮有一失乎百一之名蓋與於此也
應璩文章錄曰璩字休璉博學好屬文明帝時歷官散騎侍郎曹爽多違法
度璩為詩以諷焉典著作卒文章志曰璩汝南人也詩序曰下流應侯
自悔也

下流不可處君子慎厥初論語曰紂之不善不如是之甚也是以君子惡居下
流天下之惡皆歸焉尚書仲虺曰慎厥終惟其始
不宿著易用受侵誣韓詩曰說之以名高史記曰灌夫亦得賣嬰通
列侯宗室為名高三略曰侵誣下民國內誼譁
有人適我問我何功德三入承明廬璩初為侍郎又為常侍又為侍中故云三
入承明廬
麥醴熾乾魚欣然樂在其中矣
張公張公云魏明帝在建始殿朝會
皆由承明門然直廬在承明門側
所以占此土是謂仁智居
仁智之所居乎亦問
者之辭也爾雅曰隱占也郭璞曰隱度之
也占之鹽切論語曰智者樂水仁者樂山
文章不經國筐篋無尺書章經國之大業

新序孫叔敖曰府庫之藏金玉筐篚之橐簡書說文曰筐篚也口類切漢書曰廣武君曰奉咫尺之書以使燕
言文章既不經國筐篚又無尺書乃用何避席跪自陳賤子實空虛
等而稱才學往往而見譽問者之辭也
請召賓邑
宋人遇周客慙愧靡所如
言已安竊崇班心常懷恥類宋人之遇周客慙
稱賤子
之側藏之以爲大寶周客聞而觀焉主人齋七日端冕玄服以發寶革實十重巾十襲客見俛而
掩口盧胡而笑曰此特燕石也其與瓦甓不殊主人大怒曰商賈之言醫匠之心藏之愈固守之
彌謹杜預左氏
傳注曰如從也

遊仙

遊仙詩一首 五言

何敬祖

臧榮緒晉書曰何劭字敬祖陳國人也博學多聞善屬篇章初爲相國掾稍遷尚書左僕射薨

青青陵上松亭亭高山栢

古詩曰青青陵上栢劉公幹贈從弟詩曰亭亭山上松栢亭高貌

光色冬夏茂根

柢無彫落

莊子曰受命於地唯松栢獨在冬夏青爾雅曰栢也焦貢易林曰温山松栢常茂不彫落

吉士懷貞心悟物思遠

託揚志玄雲際流目矚巖石

尚書曰庶常吉士七啓曰抗志雲際思玄賦曰流目眺夫衡門

羨昔王子喬友

道發伊洛迢遞陵峻岳連翩御飛鶴

列仙傳曰王子喬者周靈王太子晉也好吹笙作鳳鳴遊伊洛之間道人浮丘公接以

上嵩高山三十餘年後求之於山上見栢良曰告我家七月七日待我於緱山頭果乘白鶴駐山頭望之不得到舉首謝時人歎曰而去立祠緱氏山下文子曰三皇五帝輕天下細萬物上與道爲友下與化爲人張湛曰上能友於道友或爲反呂氏春秋曰君子反以修德思玄賦曰續連翩兮紛暗曖說文曰御使馬也抗跡遺萬里豈戀生民
樂 廣雅曰抗舉也楚辭曰悲申屠之抗跡 長懷慕仙類眩然心繇邈 王逸楚辭注曰繇繇細微之思也又曰邈遠也

遊仙詩七首 五言

郭景純

凡遊仙之篇皆所以滓穢塵網錙銖絳食霞倒景餌玉玄都而璞之制文多自敘雖志狹中區而辭無俗累見非前識良有以哉

京華游俠窟山林隱遯棲

西京賦曰都邑遊俠張趙之倫莊子曰徐無鬼見魏武侯曰遯者退也周易曰龍德而隱遯世無悶

朱門何足榮未若託蓬萊

東方朔十洲記曰臣故捨韜隱而赴王庭藏養生而侍朱門矣史記曰李少君

謂武帝曰臣常遊海上見臨源挹清波陵岡掇丹莢

靈谿可潛盤安事登雲梯

靈谿谿名也庾仲雍荊州記曰大城西九里有靈谿水雲梯言

仙人昇天因雲而上故曰雲梯墨子曰公輸般爲漆園有傲吏萊氏有逸妻

史記曰雲梯以取朱張湛列子注曰班輸爲梯可以陵虛漆園有傲吏萊氏有逸妻莊子者

蒙人也名周嘗爲蒙漆園吏楚威王聞莊周賢使使厚幣迎許以爲相莊周笑謂楚使者曰垂去

願變先生老萊曰諾妻曰妾聞居亂世爲人所制能免於患乎妾不能爲人所制投其畚而去老萊乃隨而隱進則保龍見退則觸藩抵

於患乎妾不能爲人所制投其畚而去老萊乃隨而隱進則保龍見退則觸藩抵

求仙也退謂處俗也周易曰九二見龍在田龍德而正高蹈風塵外長揖謝夷齊左
中者又曰羝羊觸藩羸其角不能退不能遂無攸利傳曰魯人之臬使我高蹈莊子曰孔子彷彿塵垢之外說文曰謝辭別也史記曰伯夷叔齊孤竹
君之子也父欲立叔齊及卒叔齊讓伯夷伯夷曰父命也遂逃去叔齊亦不肯立而逃義不食周
粟隱於首陽山

青谿千餘仞中有一道士庾仲雍荊州記曰臨沮縣有青谿山山東有泉泉側有道士精舍郭景純嘗作臨沮縣故遊仙詩嗟青谿之美**雲**

生梁棟閒風出窗戶裏借問此何誰云是鬼谷子史記曰蘇秦東師事於齊而習於鬼谷先生徐

廣曰穎川陽城有鬼谷子序曰周時有豪士隱於鬼谷者自號鬼谷子言其自遠也然鬼谷之名隱者通號也**翹迹企穎陽臨河思洗耳**雅

曰翹舉也呂氏春秋曰昔堯朝許由於沛澤之中請屬天下於夫子許由遂之**閻闔西南來**

潛波渙鱗起閻闔風已見西京賦高誘曰兌**靈妃顧我笑粲然啓玉齒**靈妃處

詩曰顧我則笑鄭玄曰顧猶視也穀梁傳曰軍人粲然皆笑莊子曰**蹇修時不存要之**

女商謂徐無鬼曰吾所以說君者吾未嘗啟齒司馬彪曰啟齒笑也**將誰使**楚辭曰吾令豐隆乘雲兮求處妃之所在解佩纕以結言兮吾

翡翠戲蘭苔容色更相鮮言珍禽芳草遞相輝映可**綠蘿結高林蒙籠蓋**

一山陸璣毛詩草木疏曰松蘿蔓松而生枝正青毛**中有冥寂上靜嘯撫清絃**冥之

放情陵霄外嚼藥挹飛泉楚辭曰放迹志乎雲中淮南子曰大丈夫乘雲陵霄**赤松**

臨上游駕鴻乘紫煙列仙傳曰赤松子者神農時雨師也服水玉教神農能入火不燒

者歌曰遂乘萬龍輶馳騁九野嵇康答難曰偃佺以柏實**左挹浮丘袖右拍洪崖肩**

方曰赤松以水玉乘煙占白鴻頰曰茲亦耿介矯翮紫煙**借問蟬**

列仙傳曰浮丘公接王子喬以上嵩高山說文曰拍拊也晉曰切西京賦曰洪崖立**借問蟬**

而指麾神仙傳曰衛叔卿與數人傳其子度曰向與博者為誰叔卿曰是洪崖先生**借問蟬**

蟬輩盜知龜鶴年大戴禮夏小正曰蟬朝生而暮死養生要論曰龜鶴壽有千百之

也服氣養性者法焉

六龍安可頓運流有代謝楚辭曰貫鴻濛以東竭兮維六龍於扶桑王逸曰紹我車

運行各得其序淮南子曰二者代謝於扶桑以留日幸得延年壽也莊子黃帝曰陰陽四時**時變感人思已秋復願夏**兩雅曰

謝舛馳高誘曰代更也謝攸也**淮海變微禽**感動也

吾生獨不化國語趙簡子歎曰雀入于海為蛤雉入于淮**雖欲騰丹谿雲螭非**

我駕魏文帝典論曰夫生之必死成之必敗然而惑者望乘風雲冀與螭龍共駕適不死之國

也**愧無魯陽德迴日向三舍**淮南子曰魯陽公與韓遘難戰酣方暮援戈而麾

也**哀年邁撫心獨悲吒**論語子在川上曰逝者如斯尚書曰日月逾邁孔安國曰如日月

之並過儀禮曰婦人拊心不哭吒歎聲也楚辭曰憂不暇兮寢食

吒增歎
分如雷

逸翮思拂霄迅足羨遠遊逸迅思拂霄及遠遊以清源無增瀾安得運吞

舟清源不能行運吞舟之魚以喻塵俗不足容乎仙者劉公幹贈徐幹詩曰方塘含清源楚

璋雖特達明月難闇投璋璋明月皆喻仙也言璋璋雖有特達之美而明月之珠難闇

特達德也鄒陽上書曰明月之珠夜光之璧以闇投人於道眾莫不按劍相眇者

潛穎怨青陽陵茗哀素秋言世俗不娛求

悲來惻丹心零淚緣纓流悲俗遷謝故惻心流涕周易曰謂我心惻諸葛亮與李平

君流涕

雜縣寓魯門風煖將為災國語曰海鳥曰爰居止於魯東門外三日臧文仲使國人

高浪駕蓬萊神仙排雲出但見金銀臺吞舟之魚已見上文漢書齊威宣燕昭

陵陽挹丹溜容成揮玉杯鄉人也好釣魚於延溪釣

者仙人及不死之藥皆在焉而黃金白銀為宮闕未至望之如雲

得白魚腸中有書教子明服食之法子明遂上黃山採五石脂服之三年龍來迎去抱朴子曰流

丹者石芝赤精益石流黃之類也事見太一玉英列仙傳曰容成公者自稱黃帝師見於周穆王

能善補導之事髮白復黑齒落復生事老子亦云老子師揮謂以姮娥揚妙音洪崖領

手揮之神仙傳曰茅君學道於齊不見使人金案玉杯自來人前

其頤淮南子曰羿請不死之藥於西王母嫦娥竊而奔月許慎曰常娥羿妻也逃月中蓋虛上

曰領動也

升降隨長煙飄飄戲九垓列仙傳曰齊封子者黃帝時人也積火自燒而

五感切

之上見一士焉盧敖仰視之乃與語曰唯敖為背羣離窮觀於六合之外者若敖而已今卒觀

夫子於是始可與敖為交乎士笑曰今子遊始於此而語窮六合豈不亦遠哉然子處矣吾與汗

漫期於九垓之上吾不可以久居士舉臂

奇齡邁五龍千歲方嬰孩鄭玄禮記注曰

而疎身遂入雲中盧敖視之弗見乃止

山圖榮氏解曰五龍皇后君也昆弟四人皆人面而龍身長曰角龍木仙也次曰微龍火仙也次

曰商龍金仙也次曰羽龍水仙也父曰宮龍土仙也父與諸子同得仙治在五方孔安國論語注

曰方比方也釋文曰人初生

曰嬰兒說文曰孩小兒笑也

徹好道然形慢神穢雖當語

之以至道殆恐非仙才也

晦朔如循環月盈已見魄說文曰朔月一日始也晦月盡也尚書大傳曰三王之統

而關尚書曰惟三日哉生魄孔

安國曰十六日明消而魄生也

北陸謂之冬西陸謂之秋朱義曰也楚辭曰吾令羲和弭節兮王逸曰羲和日御也河圖曰立秋

秋分月從白道漢書曰月有九行立秋秋分西從白道左傳曰分同道謂春分秋分日月同道也

寒露拂陵茗女蘿辭松柏淮南子曰斗指辛則寒露陵茗已見上文毛詩曰葛藟荒薜榮
不終朝蜉蝣豈見夕潘岳朝菌賦序曰朝菌者時人以爲薜華莊生以爲朝菌其物向晨而結絕日而殞毛詩傳曰蜉蝣朝生暮死圓丘
有奇草鍾山出靈液鍾山自生千歲芝及神草靈液謂玉膏之屬也曹植苦寒行曰靈液飛波蘭王孫列八珍安期鍊五石王孫列八珍以傷生安期鍊五石以延壽言優桂參天
周禮曰食醫掌和王八珍之齊列仙傳曰安期生自言長指當途人去來山林客當途仕路也漢書武帝制曰守文法以戴翼其世者甚眾山林已見上文孟子曰公孫丑問曰夫子當路於齊管仲晏子之功可復許乎趙岐曰當仕路也

文選卷二十一 終

金陵書局印
汲古閣本

文選卷二十二

招隱

招隱詩二首

左太冲

杖策招隱士荒塗橫古今魯連子曰連卻秦軍平原君欲封之遂杖策而去說文曰

巖穴無結構丘中有鳴琴結構謂交結構架也魯靈光殿賦曰觀其結構尚書大傳

白雲停陰岡丹葩曜陽林尚書大傳曰相與觀乎南山之陰高誘戰國策註曰山北曰陰爾雅曰山脊曰岡鄭玄周禮註曰陽木生於山南也

石泉漱瓊瑤纖鱗亦浮沈楚辭曰飲石泉兮陰松柏漱猶沈蕩也毛萇詩傳曰瓊瑤美玉也

非必絲與竹山水有清音禮記曰絲竹樂之器也

嘯歌灌木自悲吟毛詩曰其嘯也歌又曰集于灌木毛萇詩傳曰灌叢也南都賦曰寡婦悲吟

重襟楚辭曰朝飲木蘭之墜露夕餐秋菊之落英毛詩曰乃裹糒糧

欲投吾簪言世務勞促故足力煩殆也韓詩曰搔首躊躇阮嗣宗奏記曰負薪疲病足力不彊鄭玄毛詩箋曰聊且略之辭蒼頡篇曰簪笄也所以持冠也

經始東山廬果下自成榛

王隱晉書曰左思徙居洛城東著經始東山廬詩毛詩曰經始靈臺高誘淮南子注曰叢木曰榛小栗小棘曰榛

前有寒泉井聊可瑩心神

周易曰井冽寒泉廣雅曰瑩磨也

峭蒨青蔥閒竹柏得其真

峭蒨鮮明貌孫卿子曰桃李蒨於一時時至而後殺至於松柏經隆冬而不彫蒙霜雪而不變可謂得其真矣

弱葉棲霜雪飛榮流餘津

言爵服之榮理無常玩時有好惡隨之屈伸管子曰將立爵服無常玩好惡有屈伸

結綬生纏牽彈冠去埃塵

言爵服不可不貴也爵服加於不義則人賤爵服矣家語孔子曰君子之行己也可以屈則屈

結綬生纏牽彈冠去埃塵

言人出仕非一途或結綬以生

相與觀所向逍遙揆良辰

趙岐孟子章句

相與觀所向逍遙揆良辰

趙岐孟子章句

尚也莊子曰逍遙乎無事之業東征賦曰揆良辰而將行

招隱詩一首 五言

陸士衡

明發心不夷振衣聊躑躅

毛詩曰明發不寐楚辭曰心發而不可夷王逸曰夷悅也新序曰古老振衣而起杜預左氏傳注曰振整也說文曰

躑躅住足也躑躅與躑同

躑躅欲安之幽人在浚谷

周易曰履道坦坦幽人貞吉幽通賦曰眷浚谷而勿墜

藻夕息西山足

毛詩曰于以采蘋南浦之濱于以采藻于彼行潦史記伯夷叔齊詩曰登彼西山兮采其薇毛萇詩傳曰麓山足也

構密葉成翠幄

劉公幹詩曰大厦雲構又齊都賦曰翠幄浮遊杜預左氏傳注曰幄帳也

激楚佇蘭林回芳薄秀木

上林賦曰激楚結風楚辭曰遊蘭皋與蕙林王逸楚辭注曰薄附也廣雅曰秀美也

山溜何泠泠飛泉漱鳴玉

枚乘上書曰泰山之溜穿石楚辭曰

亦瓊瑤也見上注

哀音附靈波頽響赴曾曲至樂非有假安事澆醇

樸

莊子曰天下有至樂無有哉老聃曰夫得是至美至樂也得至美而遊乎至樂之謂至人又曰唐虞始為天下凜凜散朴許慎淮南子注曰澆薄也凜與澆同

圖稅駕從所欲

論語子曰富而可求也雖執鞭之士吾亦為之如不可求從吾所好稅駕所稅駕也方言曰舍車曰稅脫與稅古字通

反招隱

反招隱詩一首 五言

王康琚

古今詩英華題云晉王康琚然爵里未詳也

小隱隱陵藪大隱隱朝市伯夷竄首陽老聃伏柱史

史記曰老子名耳字聃列仙傳曰李

耳字伯陽生於殷時為周柱下史又曰武王平昔在太平時亦有巢居子皇甫謐逸
殷伯夷叔齊恥之義不食周粟隱於首陽山士傳曰巢
父堯時隱人常山居而不營世利年老世毛萇詩傳曰中
以樹為巢而寢其上故時人號曰巢父解嘲曰遭盛明之
山林中也班固漢書序曰琴操曰許由云吾志在青雲何
山林之士往而不能反乃劣劣為九州伍長乎莊子曰
絕迹易無行地難郭象曰不行則易也王隱楚辭曰鷓鴣朝
晉書李重奏曰陳原絕迹窮山斷而悲鳴崔琦
七獨曰再楚辭曰漱凝霜之秀秀又曰容則秀雅朱顏毛
奏致哀風詩曰爰有寒泉左氏傳楚太宰為啓疆謂魯侯
曰今君若步玉以出仕為周才隱居為偏智傅子曰
趾辱見寡君君子周才難論語子曰君子求諸己
得天和矯性失至理劉向列子目錄曰至於立命篇一推分命莊子曰夫明白於天地
殖於衛皆迫性命之情而不得天和者也列子公孫朝曰矯性命以招名弗若死矣天死季由
又曰均天下之至理張湛曰物事皆均則理無不至郭象莊子注曰至理盡於自得歸來安
所期與物齊終始莊子有齊物論又曰萬物一齊孰短孰長又曰遊乎
遊覽

芙蓉池作一首

五言

魏文帝

魏志曰文帝諱丕字子桓太祖太子也為五官中郎將太祖薨嗣位為丞相魏王受漢禪即皇帝位

乘輦夜行遊道遙步西園呂氏春秋曰乘輦于宮中毛萇詩傳曰乘升也雙渠相溉灌嘉木繞通川西京賦曰嘉木樹庭上卑枝拂羽蓋修條摩蒼天子虛賦曰上拂羽蓋東方朔驚風扶輪轂飛鳥翔我前張衡羽獵賦曰風翔其扶輪丹霞夾明月華星出雲閒法言曰皓華藻列仙傳赤上天垂光采五色一何鮮壽命非松喬誰能得神仙松子者神農時雨師也喬王子喬即周靈王太子晉也道人浮丘公接以上嵩高山遊遊快心意保己終百年莊子曰聖人其於人焉養生經黃帝曰中壽百年

南州桓公九井作一首

五言水經注曰淮南郡之于湖縣南所謂姑孰即陽湖南有銅山一名九井山山有九井井與江通何法盛桓玄錄曰桓玄字敬道出姑孰大築府第

殷仲文

檀道鸞晉陽秋曰殷仲文字仲文陳郡人也為驃騎行參軍以桓玄之弟夫玄僭立用為長史帝反正出為東陽太守愈益憤怒後照鏡不見其面數日禍及

四運雖鱗次理化各有準莊子黃帝曰陰陽四時運行各得其序李尤辟雍賦曰攢羅鱗次字書曰準平也獨有清秋日能使高興盡潘安仁有秋興賦鄭玄周禮注曰興者託事於物也景氣多明遠風物自凄緊緊猶實也言欲

成也 爽籟警幽律哀壑叩虛牝 言風之疾也激爽籟而起其幽律衝哀壑而叩其虛牝也爾雅曰爽差也籟管非一故言爽焉莊子南郭子綦謂子游曰汝聞地籟子游曰地籟則眾竅是已郭象曰人籟籟也夫籟管參差宮商異律故有長短高下萬殊之聲鄭玄禮記注曰警起也孔安國論語注曰叩擊也大戴禮曰丘陵為牡谿谷為牝

歲寒無草秀浮榮甘夙殞 爾雅曰不榮而實謂之秀賈逵國語注曰浮輕也何以標貞脆薄言寄

松菌 松貞菌脆也松菌殊實故貞脆異性也毛詩曰薄言采之毛萇曰薄辭也論語子曰歲寒然後知松栢之後凋莊子曰朝菌不知晦朔 哲匠感蕭晨

肅此塵外軫 匠謂桓玄也蕭晨言秋晨也言秋晨蕭瑟鄧析子曰聖人逍遙一世之閒宰之外道遙無為之業郭象曰所謂塵垢之外非伏於山林 廣筵散汎愛逸爵紆勝引

伊余樂好仁惑祛吝亦泯 左氏傳曰論語子曰汎愛眾而親仁說文曰紆屈也勝引勝友也引猶進良友所以進己故通呼曰勝引

猥首阿衡朝將貽匈奴哂 阿衡喻玄也言己以凡猥妄首朝端匈奴聞之理將也

遊西池一首 五言

惠于阿衡孔安國曰阿衡也衡平也漢書曰車千秋以一言寤意旬月取宰相後漢使至匈奴單于問曰漢新拜丞相何用得之使者曰上書言事故單于曰苟如是漢置丞相非用賢也妄一遺也馬融論語注曰哂笑也

謝叔源 滅榮緒晉書云謝混少有美譽善屬文為尚書左僕射以黨劉毅被誅沈約宋書曰混字叔源西池丹陽西池混思與友朋相與為樂也

悟彼蟋蟀唱信此勞者歌 聲類曰悟心解也毛詩曰蟋蟀在堂歲聿云暮今我不樂伐木自苦其事故以為文 有來豈不疾良游常蹉跎 陸雲歲暮賦曰年有來而棄子時無算而非

迴軒被陵闕高臺眺飛霞 廣雅曰被加也言加 惠風蕩繁囿白雲屯 相經耳中坂蹉跎

曾阿 邊讓章華臺賦曰惠風春施廣雅曰屯聚也 景員鳴禽集水木湛清華 蒼頡篇曰湛水不流也 寒裳順蘭

泚徙倚引芳柯 毛詩曰寒裳涉溱鄭玄曰揭衣度溱水也潘岳河陽詩曰歸鴈映蘭詩泚與詩同楚辭曰步徙倚而遙思 美人愆歲月

遲暮獨如何 楚辭曰惟草木之零落兮恐美人之遲暮王逸曰遲晚也愆謂過期也 無為牽所思南榮戒其多 莊子庚桑楚謂南榮越曰全汝形抱汝生無使汝思慮營營越處朱切

泛湖歸出樓中翫月一首 五言 靈運山居賦注曰大小巫湖

謝惠連 謝惠連

日落泛澄瀛星羅游輕橈 楚辭曰倚沼畦瀛兮遙望博王逸曰楚人名池澤中曰瀛羽獵賦曰渙若天星之羅楚辭曰荃橈兮蘭旌王逸曰橈

小楫也。憩樹面曲汜臨流對迴潮。毛萇詩傳曰：憩，息也。爾雅曰：決出復入為汜。輟策

其駢筵並坐相招要。李弘軌法言：駢，並也。哀鴻鳴沙渚，悲援響山椒。漢武帝李夫人賦曰：釋子

馬於山椒。孟康曰：山椒，山陵也。亭亭映江月，瀏瀏出谷風。疾貌。寡婦賦曰：風瀏瀏而夙興

斐斐氣幕岫，泫泫露盈條。斐斐，輕貌。泫泫，垂貌。近囑祛幽蘊，遠視盪諠譟。李奇漢書注曰：

祛，開散也。王逸楚辭注曰：蘊，積也。鄭玄禮記注曰：聞諠譟，則人意動作。晤言不知罷，從夕至清朝。毛詩曰：彼美淑姬，可

也。悟與晤，同。古字通。

從游京口北固應詔一首五言 水經注曰：京口，丹徒之西鄉也。又曰：京城西北有別嶺入江，三面臨水，高數十丈，號曰北固。

謝靈運

玉璽戒誠信，黃屋示崇高。言聖人佩玉璽，所以儆戒誠信。居黃屋，所以顯示崇高。鄧

尊卑共之。秦以來，天子獨以印稱璽。又獨以玉也。漢書曰：紀信乘王車，黃屋左纛。事為名教，用道以神理超。言上二事乃為

其至道實神理而超然也。文子曰：聖人所由曰道，所為曰事。三國名臣頌序曰：名教之所由而物也。周易曰：聖人以神道設教而天下服。曹植武帝詠曰：聰竟神理，方言曰：超遠也。昔聞汾

水遊，今見塵外鑣。莊子曰：堯見四子，藐姑射之山，汾水之陽，塵外已見。鳴笳發春

清稅鑿登山椒。魏文帝書曰：從者鳴笳以啓路。張組眺倒景，列筵矚歸潮。吳

賦曰：張組，帷構流蘇，遊天台。山賦曰：或倒景於重溟。王彪之遊仙詩曰：遠遊絕塵霧，輕舉觀滄溟。蓬萊陰倒景，崑崙層城竝。以山臨水而影倒謂之倒景。遠巖映蘭薄。

白日麗江皋。蘭薄，即蘭林也。楚辭曰：朝聘驚兮，蘭薄戶。樹瓊木，籬此然。此意微與王

黃綠柳墟，散紅桃。大戴禮曰：夏小正曰：正月，柳穉，穉者發乎也。皇心美陽澤，萬

象咸光昭。莊子：舜謂堯曰：昔者十日並出，萬物皆照。司馬彪曰：言陽

志慙場苗。鄭玄毛詩箋曰：願念也。毛詩曰：皎皎工拙，各所宜。終以反林巢。呂氏春秋

曰：至治之世，賢不肖各反其質。若此，則工拙愚智可得而知矣。巢，已見上文。曾是榮舊想，覽物奏長謠。毛詩曰：曾是在位

也。歎逝賦曰：覽前物而懷之。劉琨蒼盧謠詩曰：引領長謠。

晚出西射堂一首五言 永嘉郡射堂

謝靈運

步出西掖門，遙望城西岑。劉公幹贈徐幹詩曰：步出北寺門，遙望西苑園。爾雅曰：山小而高曰岑。連障疊巘嶸。

青翠杳深沈。爾雅曰：山正而巘，嶸，巘之別名。爾雅曰：重巘，嶸也。王逸楚辭注曰：杳，深冥也。曉霜楓葉丹，夕曛嵐

氣陰楚辭曰與暝黃而為期王逸曰黃昏時也夏侯湛山路吟曰道遠遙兮嵐氣清坤蒼曰嵐山風也嵐綠含切節往感不淺感來念已

深羈雌戀舊侶迷鳥懷故林七發曰暮則羈雌迷鳥宿焉毛萇詩傳曰懷思也含情尚勞愛如何

離賞心言鳥含情尚知勞愛况乎人而離於賞心也撫鏡華緇鬢攬帶緩促衿孫綽子曰撫明鏡則好醜之貌可見陸機東宮

詩曰柔顏收紅藻玄鬢吐素華古詩曰衣帶日已緩安排徒空言幽獨賴鳴琴言安排之事空有斯言幽獨不謂顏回曰安排而去化乃入於寥天一郭象曰安於推移而與化俱去故乃入於寂寥而與天為一也楚辭曰幽獨處乎山中琴賦曰處窮孤而不悶者莫近於音聲也

登池上樓一首

五言 永嘉郡池上樓

謝靈運

潛虬媚幽姿飛鴻響遠音薄霄愧雲浮棲川作淵沈虬以深潛而保真今以嬰俗網故有愧虬鴻也說文曰虬龍有角者淮南子曰蛟龍水居又曰鳥飛於雲穀梁傳孔子曰聽遠音者聞其疾而不聞其舒王逸楚辭注曰泊止也薄與泊同古字通馬融論語注曰作

也進德智所拙退耕力不任周易子曰君子進德修業欲及時也尹子曰為令尹而不喜退耕而不憂此係叔敖之德也徇祿

反窮海卧病對空林趙岐孟子注曰徇從也窮海謂永嘉郡也說文曰病病也傾耳聆波瀾舉目眺嶠嶽

禮記曰傾耳而聽之廣雅曰聆聽也李陵書曰舉目言笑洞簫賦曰嘒嘒歸嶠初景革緒風新陽改故陰楚辭曰欵秋冬之緒風王逸曰緒餘

也神農本草曰春夏為陽秋冬為陰池塘生春草園柳變鳴禽禮記子夏曰吾離羣辭曰王孫遊兮不歸春草生兮萋萋索居易永久離羣難處心禮記子夏曰吾離羣我行永久穀梁傳曰鄭伯之處心積慮成於殺也持操豈獨古無悶徵在今莊子固兩責影曰曩子坐今子起何其無持操與周易曰逝世無悶

遊南亭一首

五言 永嘉郡南亭

謝靈運

時竟夕澄霽雲歸日西馳淮南子曰季夏之月大雨時行高誘曰是月有時雨也說文曰霽雨止也曹子建詩曰朝雲不歸山霖雨成川澤然

雨則雲出晴則雲歸也密林含餘清遠峯隱半規呂氏春秋曰冬不用簷清有餘也張載歲夕詩曰白日隨天迴嘒嘒員如規久

痾昏墊苦旅館眺郊岐毛萇詩傳曰痾病尚書禹曰洪水滔天天下民昏墊孔安國曰言天下民昏墊溺皆困水災也杜預左氏傳注曰旅客會也

澤蘭漸被徑芙蓉始發池楚辭曰皋蘭被逕兮斯路漸廣雅曰漸稍也楚辭曰芙蓉始發雜芰荷王逸曰芙蓉蓮華也未厭青

春好已觀朱明移楚辭曰青春受謝白日昭爾雅曰夏為朱明戚戚感物歎星星白髮垂楚辭曰之無快居感感而不解古長歌行曰感物懷所思左思白髮賦曰星星白髮生於鬢垂藥餌情所止衰疾忽在斯楚辭曰藥餌情所止衰疾忽在斯

也逝將候秋水息景偃舊崖毛詩曰逝將去汝莊子固兩問影曰向也坐而今也起向也行而今也止何也影曰火與日我屯也陰與

也

夜吾代也彼吾所以有待也而況乎以有待者乎彼來則我與之來彼往則我與之往司馬彪曰屯聚也火日明而影見故曰吾聚也陰闇則影不見故曰吾代也夜代謂使得休息也
志誰與亮賞心惟良知毛萇詩傳曰亮信也尚書曰時惟良顯哉

遊赤石進帆海一首五言 靈運遊名山志曰永嘉安固二縣中路東南便是赤石又枕海

謝靈運

首夏猶清和芳草亦未歇爾雅曰首始也歸田賦曰仲春令月時和氣清楚辭曰芳以歇而不比杜預左氏傳注曰歇盡也**水宿**

淹晨暮陰霞屢興沒水之氣上蒸為霞陰而赫然**周覽倦瀛壖况乃凌窮髮**

川后時安流天吳靜不發洛神賦曰川后靜波楚辭曰使江水以安流山海經曰朝陽之谷神曰天吳是水伯也其獸也八首八

揚帆采石華挂席拾海月臨海志曰石華附石肉可啖又曰海月大如鏡白色揚帆挂席其義一也海賦維長

仲連輕齊組子牟眷魏闕仲連齊人子牟魏人魏闕魏都也

度漲海莊子曰反覆終始不知端倪音義曰倪音

帆席溟漲無端倪虛舟有超越莊子曰北溟有魚其名為鯢海運則圖於南溟李洪崖莊子曰有虛舟來觸舟孔安國尚書傳曰越遠也

聊城不下魯連乃為書約之矢以射城中遺燕將燕將得書乃自殺遂屠聊城歸而言魯仲連欲

爵之魯連逃隱於海上呂氏春秋曰中山公子牟謂詹子曰身在江海之上心居魏闕之下奈何高誘曰子牟魏公子一說魏象魏也言身在江海之上心乃在王室也
矜名道不足適已物可忽韓子曰白圭曰宋君少主也而務矜名郭象莊子注曰德之請附任所以流蕩矜名故也史記曰莊子其言汪洋自恣以適己

公言終然謝天伐莊子曰孔子圍於陳太公任往弔之曰直木先伐甘泉先竭子其意者逃大澤之中入獸不亂羣入鳥不亂行鳥獸不惡而況人乎王逸楚辭注曰謝去也

石壁精舍還湖中作一首五言 精舍今讀書齋是也謝靈運遊名山志曰湖三面悉高山枕水渚山溪澗凡有五處南第一谷今在所

謝靈運

昏旦變氣候山水含清暉清暉能娛人游子憺忘歸楚辭曰羌聲色兮娛人觀者憺兮忘歸王逸曰娛樂也擔安也

出谷日尚早入舟陽已微左氏傳趙宣子將朝尚早正曆曰日太陽也楚辭曰陽杲杲其朱光鄭玄毛詩箋曰微不明也

林壑斂暝色雲霞收夕霏霏雲貌**芰荷迭映蔚蒲稗相因依**杜預左氏傳注曰稗草之似穀者蒲檉切阮籍

披拂趨南逕愉悅偃東扉莊子曰雲者風起北方一西一東孰居無事而披拂是爾雅曰

慮澹物自輕意愜理無違淮南子曰澹然無慮許慎曰澹猶足也孫卿子曰內省則外物輕矣廣雅曰愜可也

語注曰偃息也

寄言攝生客試用此道推楚辭曰願寄言於三島老子曰善攝生者不善劉淵林吳都賦注曰攝持也左氏傳劉子曰民受天地之中以生所

登石門最高頂一首五言 靈運遊名山志曰石門湖六處石門迴水上入兩山口兩邊石壁石巖下臨澗水

謝靈運

晨策尋絕壁夕息在山棲江賦曰絕岸萬丈壁立霞駭郭璞遊仙詩曰山林隱遯棲疏峯抗高館對嶺

臨迴溪廣雅曰疏治也西京賦曰疏龍首以抗殿廣雅曰抗舉也長林羅戶穴積石擁基階連巖覺路塞

密竹使徑迷來人忘新術去子惑故蹊景福殿賦曰欲反忘術魏武帝苦寒行曰迷惑失故路活活夕

流駛噉噉夜猿啼毛詩曰河水洋洋北流活活楚辭曰聲噉噉以寂寥廣雅曰噉鳴也沈冥豈別理守道自不

攜漢書曰蜀嚴湛冥久幽而不改其操孟康注曰蜀郡嚴君平沈深玄默無欲言幽深難測也尸子曰守道固窮則輕王公賈逵國語注曰攜離也心契九秋幹

目玩三春蕙古樂府有歷九秋妾薄相行班固終南山賦曰三春之季孟夏之初九秋已見南都賦居常以待終處順故

安排新序榮啓期曰貧者士之常死者人之終居常待終何憂哉莊子曰老聃死秦失弔之曰適來夫子時也適去夫子順也安時而處順憂樂不能入也安排已見上文惜

無同懷客共登青雲梯陸機詩曰感念同懷子郭璞遊仙詩曰安事登雲梯張湛列子注曰雲梯可以陵虛

於南山往北山經湖中瞻眺一首五言 靈運山居賦曰若乃南北兩居水通陸阻又曰永歸其路迺

界北山注曰兩居謂南北兩處南山是開創卜居之處也又曰大小巫湖中隔一山然往北山經巫湖中過

謝靈運

朝旦發陽崖景落憩陰峯尚書大傳曰相與觀于南山之陽舍舟眺迴渚停策倚茂松

側逕既窈窕環洲亦玲瓏曹摅贈石荊州詩曰轍軻石行難窈窕山道深甘泉賦曰和氏玲瓏晉灼曰明貌俛視喬木

杪仰聆大壑濊毛詩曰南有喬木楚辭曰聽大壑之波聲薛綜西京賦注曰壑坑谷也毛詩曰亮鸞在淵毛萇曰濊水會也濊與淵同石橫水

分流林密蹊絕蹤解作竟何感升長皆丰容周易曰天地解而雷雨作雷雨作而百果草木皆甲坼爾雅曰

感動也周易曰地中有木升丰容悅茂貌郭璞曰丰容也音蜂初篁苞綠籜新蒲含紫茸服虔漢書注曰篁叢竹也籜竹皮也蒼頡篇曰茸草

貌然此茸謂蒲華也海鷗戲春岸天雞弄和風南越志曰江鷗一名海鷗濠海中隨潮上下爾雅曰鷗天雞毛詩曰習習

谷風毛萇曰習習和舒貌撫化心無厭覽物眷彌重郭象莊子注曰聖人遊於變化之塗萬物萬化亦與之萬化覽物已見上文眷猶戀也

不惜去人遠但恨莫與同言獨在山中無人共遊人謂古人也孤遊非情歎賞廢理誰通

言已孤遊非情所歎而賞心若廢茲理誰為通乎

從斤竹澗越嶺溪行一首

五言 靈運遊名山志曰神子溪南山與七里山分流去斤竹澗數里

謝靈運

猿鳴誠知曙谷幽光未顯元康地記云猿與獼猴不共山巖下雲方合花上

露猶泣廣雅曰方始也透迤傍隈隩迢遞陁陁說文曰隈山曲也爾雅曰隈隈也郭璞曰今江東呼為浦隈於到切又於六切

過澗既厲急登棧亦陵緬毛詩曰深

川渚屢逕復乘流翫迴轉毛萇詩傳曰蘋大萍也又曰冒覆也

泉攀林摘葉卷說文曰企舉踵也毛萇詩傳曰把

握蘭勤徒結折麻心莫展靈運南樓中望所知遲客詩曰瑤

想見山阿人薛蘿若在眼華未堪折蘭若已屢蹢路阻莫贈

情用賞為美事味竟誰辨賞即以為美此理幽味

觀此遺物慮一悟得所遣淮南子曰吾獨懷慷慨遺物而與道同出是故有

別乎誰能分

遣是非又遣其所遣遣之以至於無遣然後無所不遣而是非去也

應詔觀北湖田收一首

五言 丹陽郡圖經曰樂游苑晉時藥園元嘉中築隄壅水名為北湖集曰元嘉十年也太祖改景平

十二年為元嘉

顏延年

周御窮轍跡夏載歷山川

左氏傳右尹子革對楚王曰昔周穆王欲肆其心周行天下將皆有車轍馬跡焉尚書禹曰予乘四載隨山刊木孔

蓄軫豈明懋善遊皆聖仙蓄軫不行豈是欽明懋德

帝暉膺順動清蹕巡廣塵周易曰

樓觀眺豐穎金駕映松山孔安國

飛奔互流綴緹鼓代迴環飛奔車也陸景典語曰飛車策

神行埒浮景爭光溢中天列子曰黃帝夢遊華胥

開冬眷徂物殘悴盈化先言

歲羽獵賦曰玄冬季月萬物徂落於外孔安國尚書傳曰眷視也白虎通曰春萬物始生鄭玄禮

與日月爭光可也列子曰穆王築臺之號曰中天之臺

騰緹鼓騎也續漢書曰緹騎一百人屬執金吾吳都賦曰設騎焯煌

上樓看德也映猶蔽也

書注曰埒等也張孟陽七哀詩曰浮景忽西沈史記曰

冬而視徂落之物雖已殘悴而尚盈於殘悴之先言可觀也開冬猶開春開秋也楚辭曰開春發

歲羽獵賦曰玄冬季月萬物徂落於外孔安國尚書傳曰眷視也白虎通曰春萬物始生鄭玄禮

記注曰化 陽陸團精氣陰谷曳寒煙吳越春秋越王曰崑崙乃天地之鎮柱也五帝猶生也

攢素既森藹積翠亦蔥仟廣雅曰攢聚也息饗報嘉歲通急戒無年禮記曰蜡者索也歲

十二月合聚萬物而索饗之黃衣黃冠息田夫也又曰國無六年之畜曰急三年耕必有一年之食九年耕必有三年之食以三十年之通雖有凶旱水溢人無菜色周禮曰無年則公旬用一日

焉鄭玄曰無歲無歲滿也急要也温渥浹輿隸和惠屬後筵說文曰温仁也毛萇詩通百姓之急者預戒於無年之時

合也左氏傳曰人有十等早臣輿觀風久有作陳詩愧未妍禮記曰歲二月東巡狩命大師陳詩以觀民風

輿臣隸孔安國尚書傳曰屬逮也疲弱謝凌遽取累非纒牽言已才疲弱而謝急遽其所取累非由纒牽西京賦曰百

馬過京父之弟子曰駕千里之馬而不能取千里何京父弟子曰纒牽長故纒牽於事萬分之一也而難千里之行

車駕幸京口侍遊蒜山作一首五言劉楨京口記曰蒜山無峯嶺北臨江集曰元嘉二十六年也蒜山在潤州

西二里京口在潤州

顏延年

元天高北列日觀臨東溟莊子曰闕奕之隸與殷翼之孫過氏之子三士相與謀致人於造物其之元天之上元天者其高四見列星司馬彪

曰元天山名也漢書儀曰泰山東南日觀者雞一鳴時見日始欲出長三丈所言日觀者望見長安其高如視浮雲孫綽答許詢詩曰倒景淪東溟元天山最高在東北日出即見入河

起陽峽踐華因削成史記曰秦使蒙恬築長城制險塞起臨洮至遼東於是渡河據陽山王逸楚辭注曰陜山側峽與陜通過秦論曰踐華為城山海經

削成四方巖險去漢夷衿衛徒吳京言巖險之固去彼漢宇衿帶周圍徒此吳京宋都吳也故曰吳京也西京賦曰巖險周固

衿帶易守吳都賦曰山川不足以周衛流池自化造山關固神營鄭玄周禮注曰能生非類曰園縣化魯靈光殿賦曰神之營之

極方望邑社總地靈園縣廟園之縣也邑社陵邑之社也漢書元帝詔曰徙人以奉園有方望之事無所不通何休曰方望謂郊時所望祭四方羣神日月星辰及五岳四瀆也廣雅曰總皆也大戴禮天地祝曰皇皇上天照臨下土集地之靈降甘風雨宅道炳

星緯誕曜應辰明孔安國尚書傳曰宅居也道經界也郭璞南郊賦曰宅是星紀奄有衡霍吳都賦曰固其經略上當星紀誕曜浮曜也禮斗威儀曰君乘水而

王辰星揚光尚書曰洪範五行傳曰辰星者北方水精也宋為水德故云應也睿思纏故里巡駕而舊垆爾雅曰林外謂之垆陟峰

騰輦路尋雲抗瑤瑩辭君韓詩章句曰騰乘也西都賦曰輦路經營喪服傳曰抗極也羊祐請伐吳表曰高山尋雲霓杜預左氏傳注曰黃屋棟也

江壯風濤蘭野茂梯英宣遊弘下濟窮遠凝聖情楚辭曰言遊兮列宿順極兮彷徨周易曰天道

下濟而光明晉中興書孝武嶽濱有和會祥習在上征國語曰齊桓公嶽濱諸侯莫不來服尚書曰新作大邑于

詔曰躬儉以弘下濟之惠周南悲昔老畱滯感遺萌昔老謂司馬談也遺萌自謂也

東國洛四方人大和會左氏傳鄭太宰石周南悲昔老畱滯感遺萌昔老謂司馬談也遺萌自謂也

言帝方卜征以登封而已巖耕以謝職不獲預觀盛禮所以悲同昔人漢書曰天子始建漢家之封而太史公畱滯周南不得與從事曰今天子接千歲統封泰山而予不得從行是命也如淳曰

周南洛陽也空食疲廊肆反稅事嚴耕廊肆猶素餐王逸楚辭注曰不空食祿而曠官也
屋杜預左氏傳注曰肆列肆也說文曰稅租也楊子法言曰谷口鄭子真不誦其志耕於巖石之下名震乎京師

車駕幸京口三月三日侍遊曲阿後湖作一首五言水經注曰

縣下陳敏引水為湖湖水周四十里號曰曲阿後湖集曰元嘉二十六年也

顏延年

虞風載帝狩夏諺頌王遊尚書虞書曰歲二月東巡狩載謂載之於春方動辰

駕望幸傾五州禮記曰東方曰春論語子曰為政以德譬如北辰故謂天子為辰也司馬相如封禪文曰太山梁父設壇望幸尚書有十二州宋得其七故謂北境

山祗蹕嶠路水若警滄流山祗山神也管子曰登山之神有兪兒者長尺人物具焉霸王之君與登山之神見且走馬前導也爾雅

曰山鏡而高曰嶠楚辭曰使湘靈鼓瑟兮令海若舞王逸曰海若海神名神御出瑤軫天儀降藻舟瑤軫玉輅也藻舟畫舟也王符羽獵賦曰

天子乘碧瑤之彫軫建曜天之華旗東觀漢記曰東平王蒼上疏曰賜奉朝請咫尺天顏萬軸肩行衛千翼汎飛浮萬軸謂車也千翼謂舟也越絕

一艘廣一丈三尺長五丈六尺小翼一艘廣一丈二尺長九丈形雲麗琬益祥颺

被綵旂天台賦曰彤雲斐疊以翼樞桓子新論曰乘車王瓜蓋禮緯曰君政頌平則祥風至旂旌旗之旒也江南進荆豔河激獻

趙謳吳都賦曰荆豔楚舞列女傳曰趙津女娟者趙河津吏之女也初簡子南擊楚將渡河用河分而觀清水揚波兮杳冥冥禱求福兮醉不醒誅將加兮妾心驚罰既釋兮瀆乃清妾持楫兮操其維交龍助兮主將歸呼來擢兮行勿疑簡子大悅以為夫人金練照海

浦笳鼓震溟洲金練金甲組練也蔡邕琴瑟詩曰卓眾來東下金甲曜日光左氏貌盼

觀青崖衍漾觀綠疇貌盼貌貌貌盼也衍漾遊衍漾貌人靈騫都野鱗翰聳

淵丘騫騫皆驚懼之意也都野民靈所居淵丘鱗翰所處也曾子曰陰之精氣為靈德禮既普洽川嶽徧懷柔尚書曰道

潤生民孔安國曰道至普洽其德惠施乃浸潤生民毛詩曰以洽百禮鄭玄曰洽合也

毛詩曰懷柔百神及河喬嶽毛萇曰懷柔柔安也喬高也鄭玄曰王行狩來安羣神也

行藥至城東橋一首五言

鮑明遠

雞鳴關吏起伐鼓早通晨史記曰關法雞鳴出客嚴車臨迴陌延瞰歷城闔楚辭

車駕兮戲遊神女賦曰望余帷而延視廣雅曰瞰視也毛萇詩傳曰闔城曲也蔓草緣高隅修楊夾廣津隅城也迅風首日

發平路塞飛塵楚辭曰軼迅風於清涼擾擾遊宦子營營市井人枚乘七發

三軍之騰裝漢書薄昭與淮南王書曰遊宦事人列子林類曰吾又安知營營而來懷金近

生之非惑乎莊子仲尼曰商賈日於市井以求其贏司馬彪曰九夫為井井有市

從利撫劍遠辭親范曄後漢書耿弇曰懷金玉者至不生歸抱朴子曰夫程鄭王孫羅袁之徒乘肥衣輕懷金挾玉者為之倒屣說文曰懷藏也左氏傳曰子朱

怒撫劍從之列女傳秋胡子爭先萬里塗各事百年身王羲之答許詢詩曰爭先非

妻謂秋胡曰子辭親往仕上開芳及稚節含采各驚春以草喻人也草之開芳宜及少節既以含彩理惜驚春

賦曰豐雅節以夙茂蒙勁風而後凋曹昆治城尊賢永照灼孤賤長隱淪說苑曰子

賦曰含彩可以寶珍孔安國尚書傳曰吝惜也容華坐消歇端為誰苦辛陸機長歌

請者老尊賢與之共治范曄後漢書黃香上疏宿夜零無故自消歇

曰江淮孤賤愚矇小生隱淪謂幽隱沈淪也古詩曰軼軻長苦辛

謝玄暉眺有莊在鍾山東遊還作

戚戚苦無悰攜手共行樂昭曰悰樂也魏文帝折楊柳行曰端坐苦無悰駕遊博望

山際才宗切楊惲報孫會宗書尋雲陟累榭隨山望菌閣尋雲已見上文楚辭曰層

曰人生行樂耳須富貴何時遠樹曖仔仔生煙紛漠漠廣雅曰芊芊盛

木楚辭曰菌閣兮蕙樓魚戲新荷

動鳥散餘花落不對芳春酒還望青山郭言野外昭曠取樂非一若不對茲

春酒還則望彼青山魏武帝短歌

行曰對酒當歌陸機悲行曰遊

客芳春林毛詩曰為此春酒

從冠軍建平王登廬山香鑪峯一首五言沈約宋書曰建平王景

梁典曰江淹年二十以五經授宋建平王景素待以客禮遠法師廬

山記曰山東南有香爐山孤峯秀起游氣籠其上即樊蘿若煙氣

江文通

廣成愛神鼎淮南好丹經神仙傳曰廣成子者古之仙人也居崆峒之山石室中抱

南王劉安者漢高皇之孫也好道術此山具鸞鶴往來盡仙靈張僧鑒豫州記曰洪

之士於是八公乃往遂授以丹經張僧鑒豫州記曰洪

洪崖先生乘鸞所憩處也鸞岡西有鶴嶺云王子喬控鶴所經處也東方朔十洲記

曰崑崙山正東曰天墉城其北戶出城淵山西王母之所治真官山靈之所宗也瑤草正

翕施玉樹信蔥青瑤草玉芝也本草經曰白芝一名玉芝琴

上杳冥王逸楚辭注曰草木交曰薄中坐瞰蜿虹俛伏視流星西京賦曰瞰蜿虹

賦曰中坐垂楚辭曰杳杳冥冥而薄天景頽視流星不尋遐怪極則知耳目驚必驚也鄭玄禮記注曰極盡也

沙渚曾陰萬里生會重也蔡邕月令章藉蘭素多意臨風默含情多意多佳

情未申也隱顯交慮所以未申嘯賦曰藉皋蘭之倚靡楚辭曰臨風悅

今浩歌王仲宣公讌詩曰今日不極歡含情欲待誰臨風已見月賦

方學松柏隱羞逐

市井名方猶將也言將隱而棄榮利也楚辭曰山中人幸承光誦末伏思託後旌
光誦猶華篇也後旌猶後乘也

鍾山詩應西陽王教一首五言 徐爰釋問略曰建康北十里有鍾山裴子野宋略曰孝武封皇子子尚為西陽王

沈休文

靈山紀地德地險資嶽靈說苑齊景公曰天不雨寡人欲祠靈山可乎鄭玄周禮注曰鎮名山安地德者也周易曰地險山川丘陵王隱晉書

終南表秦觀少室邇王城荀晞曰淮陽之地北阻塗山南枕靈嶽也爾雅曰觀謂之關戴延之西征賦曰嵩中岳也東謂大室西謂少室相去十里嵩高總名也漢武帝作登仙臺在少室峯下東京賦曰然後以建王城

翠鳳翔淮海鳳翔淮海喻宋之興也東京賦曰龍飛白水鳳翔參墟李斯上書曰今

北阜北阜鍾山也西都賦曰北阜陸機擬古

發地多奇嶺謝靈運登廬山詩

何其峻林薄杳蔥青詩曰西山何其峻又越洛詩曰林薄杳昏

千雲非一狀子虛賦曰其山則交錯糾紛上干青雲

合沓其隱天參差互相望謝靈運登廬山詩

鬱律構丹巘峻嶒起青嶂西京賦曰鬱律構丹巘峻嶒起青嶂

勢隨九疑高氣與三山壯其二楚辭曰道幽谷於九疑

魂漢書曰蓬萊方丈瀛洲此三神山者仙即事即此山中

即事既多美臨眺殊復奇即事即此山中

山中咸可悅周之尹氏有老役

南瞻儲胥觀西望昆明池儲胥觀昆明池皆在西京此皆假言之

賞逐四時移春光發隴首秋風生桂枝其多值息心侶結架山之足

八解鳴淵流四禪隱巖曲維摩經云八解之浴池定水

窈冥終不見蕭條無所欲老子曰窈冥兮冥此中有精王弼曰

所願從之遊寸心於此足其四家語孔子

君王挺逸趣羽旆臨崇基文

白雲隨玉趾青霞雜桂旗玉趾已見上文曹叡陵園賦曰青霞

淹畱訪五藥顧步佇三芝楚辭曰攀桂枝兮聊

於焉仰鑣駕藥草木蟲石穀也日出東南隅行曰顧步咸可權蒼頡篇曰顧旋也王逸楚辭

歲暮以為期其五歲暮喻年老也韓詩曰蟋蟀在堂歲

宿東園一首五言

其五歲暮喻年老也韓詩曰蟋蟀在堂歲

暮晚也言君之年歲已晚

其五歲暮喻年老也韓詩曰蟋蟀在堂歲

暮晚也言君之年歲已晚

暮晚也言君之年歲已晚

沈休文

陳王鬪雞道安仁采樵路

陳思王名都篇曰鬪雞東郊道走馬長楸闕潘岳詩曰東郊歎不得志也出自東郊憂心搖搖遵彼萊田言采其樵

東郊豈異昔聊可閑余步

七啓曰雍容閑步謝靈運詩曰插槿當列壙鄭玄禮記注曰則盤紆

鳴風颯草根積霜露驚磨去不息征鳥時相顧

謝靈運詩曰插槿當列壙鄭玄禮記注曰也鄭玄毛詩箋曰迴首曰顧

帶曾阜長煙引輕素飛光忽我適

魏文帝詩曰西山一何高高殊無極上有兩仙童不飲亦不食與我一丸藥光輝有五色服藥四五日曾臆生羽翼陸機應

蒙西山藥頽齡儻能度

魏文帝詩曰西山一何高高殊無極上有兩仙童不飲亦不食與我一丸藥光輝有五色服藥四五日曾臆生羽翼陸機應

詔曰悲來日之苦短恨頽年之方侵

遊沈道士館一首

沈休文

秦皇御宇宙漢帝恢武功

過秦論曰始皇振長策而御宇內漢書曰武帝征討四夷銳志武功

性猶未充何休公羊傳注曰充滿也銳意三山上託慕九霄中

銳意已見上注西征賦曰竊託慕於闕庭潘岳書曰長目

絕於塵埃超遊身乎九霄既表祈年觀復立望仙宮

廟記曰祈年宮在城外秦穆公所造望仙宮在華陰漢武帝所造

好道直由意無窮漢武內傳曰帝好長生之道曰余知止足是願不須豐

老子曰知足不辱知止不殆周

多也遇可淹留處便欲息微躬

淹留已見上文

山嶂遠重疊竹樹近蒙籠

開

衿濯寒水解帶臨清風

曹子建閑居賦曰愬寒風而開衿

所累非外物為念在玄空

慎子

德精微而不見聰明而不發是故外物不累

其內爾雅曰玄道也然道體無形故曰空

明來握石髓賓至駕輕鴻

袁彥伯竹林名

都令人逕絕唯使雲路

通

吳都賦曰逕路絕風雲通張祖華山

舉陵倒景無事適華嵩漢書谷永曰及言

堂闕銘曰必雲霄之路可升而起

終之藥遇風輕舉登遐倒景如瀉曰在日月之上日月反從下照故其景倒廣雅曰陵乘也列仙

傳曰呼子先者漢中關下十師也壽百餘年夜有異人持二竹竿來至呼子先子騎之乃龍也上

華陰山又曰王子喬好笙浮丘公接以上嵩山

寄言賞心客歲暮爾來同

歲暮已見上文

古意訓到長史漸登琅邪城詩一首

五言何之元梁典曰到既字茂

琅邪郡琅邪國人隨晉元帝過江大興三年立懷德縣隸丹陽無土地成帝咸康

元年桓溫領郡鎮江乘縣境立郡鎮輿地圖曰梁武改南琅邪為琅邪郡在潤州

江寧縣西
北十八里

徐敬業

何之元梁典曰徐勉弟三息惟字敬業
晉安內史有學業最知名卒於郡府

甘泉警烽候上谷拒樓蘭

漢書楊雄上疏曰孝文時匈奴侵暴北邊候騎至雍烽火
通甘泉又曰上谷郡秦置又曰鄯善國本名樓蘭王治杆

泥城杆

此江稱豁險茲山復鬱盤蜀都賦曰豁險吞若巨防子
音烏虛賦曰其山則盤紆鼎鬱

帶盡巖巒

左氏傳答犯曰表裏山河必無害也漢書田肯賀上曰
秦形勝之國也谷帶已見上文說文曰巒小山而高

峻上干

子虛賦曰下屬江登陴起遐望迴首見長安
河上干已見上注

金溝朝瀟瀟

道入鴛鴦戴延之西征記曰御溝引金谷水從
宜七京詩曰南登霸陵岸迴首望長安

鮮車驚華轂

于海甬道關道也淮南子曰甬道相連潘岳關中記曰未央殿東有鴛鴦殿
漢書劉向封事曰

汗馬躍銀鞍

今王氏一姓乘朱輪華轂者二十三人又公孫弘曰臣愚驚無汗馬之勞辛
延年羽林郎詩曰銀鞍

少年負壯氣

耿介立衝冠漢書音義曰負恃也韓子曰耿介
何煜燭翠蓋空脚蹠

懷紀燕山石

范曄後漢書曰竇憲為車騎將軍與北單于戰于稽落山
破之遂登燕然山刻石勒功紀威德又曰隗囂據天水王

豈如霸上戲

羞取路傍觀漢書曰
元說魯曰東收三輔之地案秦舊迹表裏山河元

寄言封侯者

數邊遣宗正劉禮軍霸上帝勞軍直馳入帝曰鄉者霸上軍如兒戲古樂府
曰日出東南隅兮曰兄弟兩三人中子侍中郎黃金絡馬頭觀者滿路傍

奇良可歎

漢書李廣與望氣王朔語曰自漢擊匈奴廣未嘗不在其中而諸將校尉以軍功
取侯者數十人廣不為人後然終無尺寸之功以得封邑者何也豈吾相不當侯

隻不耦也

如涪曰數為匈奴所敗數所具切奇居宜切

邊遣宗正劉禮軍霸上帝勞軍直馳入帝曰鄉者霸上軍如兒戲古樂府
寄言封侯者數
奇良可歎
隻不耦也

文選卷二十一終

金陵書局
汲古閣本

文選卷二十三

詠懷

阮嗣宗詠懷詩十七首

謝惠連秋懷詩一首

臨終

歐陽堅石臨終詩一首

哀傷

嵇叔夜憤幽

曹子建七哀

王仲宣七哀二首

張孟陽七哀二首

潘安仁悼亡三首

毛氏

謝靈運廬陵王墓下作

顏延年拜陵廟作

謝玄暉同謝諮議銅爵臺

任彥升出郡傳舍哭范僕射

贈答上

王仲宣贈蔡子篤

贈士孫文始

贈文叔良

劉公幹贈五官中郎將四首

贈徐幹

贈從弟三首

曹子建贈徐幹

贈丁儀

贈王粲

又贈丁儀王粲

贈白馬王彪

贈丁翼

嵇叔夜贈秀才入軍五首

司馬紹統贈山濤

張茂先答何劭二首

何敬祖贈張華

陸士衡贈馮文熊遷斥丘令

答賈謐

於承明作與士龍

贈尚書郎顧彥先二首

贈顧交吐公真

贈從兄車騎

答張士然

為顧彥先贈婦二首

贈馮文罷

又贈弟士龍

潘安仁為賈謐作贈陸機一首

潘正叔贈陸機出為吳王郎中令一首

贈河陽詩一首

贈侍御史正元貺一首

詠懷

詠懷詩十七首

阮嗣宗

顏延年沈約等注

夜中不能寐起坐彈鳴琴薄帷鑑明月清風吹我衿孤鴻號
廣雅曰鑑照也

外野朔鳥鳴北林
廣雅曰號鳴也

二妃遊江濱逍遙順風翔交甫懷環珮婉孌有芬芳猗靡情歡愛

千載不相念
列仙傳曰江妃二女出遊江濱交甫遇之餘與韓詩內傳同已見南都賦

城迷下蔡容好結中腸
漢書李延年歌曰顧傾人城登徒子好色

媛草樹蘭房膏沐為誰施其雨怨朝陽
趙岐孟子章指曰千載聞之猶有感激

離傷
沈約曰媛變則千載不忘金石之交一旦輕絕未見好德如好色善曰漢書曰

楚王使武涉說韓信曰足下雖自以為與漢王為金石交然今為漢王所禽矣

五言 顏延年曰說者阮籍在

賦榮緒晉書曰阮籍字嗣宗陳留尉氏人也容貌瑰傑志氣宏放蔣濟辟為掾後謝病去為尚書郎遷步兵校尉卒

有憂生之嗟雖志在刺譏而文多隱避百代之下難以情測故龐明大意略其幽旨也

嗣宗身仕亂朝常恐罹謗遇禍因茲發詠故每

毛詩曰焉得媛草言樹之背又曰豈無

趙岐孟子章指曰千載聞之猶有感激

善曰漢書曰

嘉樹下成蹊東園桃與李顏延年曰左傳季孫氏有嘉樹善曰班固秋風吹飛

藿零落從此始沈約曰風吹飛藿之時蓋桃李零落之日華實既盡柯葉又彫無繁華

有憔悴堂上生荆杞言無常也文子曰有榮華者必有憔悴班固答賓戲曰朝為榮驅

馬舍之去去上西山欲從之以避世禍一身不自保何況戀妻子沈約

凝霜被野草歲暮亦云已沈約曰歲暮風霜之時徒然而已

昔日繁華子安陵與龍陽史記華陽夫人姊說夫人曰不以繁華時樹本說苑曰安

昔則交絕以色事人者華落則愛衰子安得長被幸乎會王出獵江渚有火若雲蜺兕從南方來

正觸王驂善射者射之兕死于車下王謂繆曰萬歲夜子將誰與樂纏泣下沾衣曰大王萬歲後

臣將殉恭王乃封纏車下三百戶故江乙善謀安陵善知時龍陽君釣十餘魚而棄因泣下王曰

有所不安乎對曰無王曰然則何為涕出對曰臣始得魚甚喜後得益多而又欲棄前之所得也

今以臣克惡而得拂枕席今爵至人君走人於庭避人於塗四海之內其美人甚多矣聞臣之得

幸於王畢褰裳而趨王臣亦曩之所得魚也亦將棄矣安得無涕出乎王乃布令敢言美人者族

元命苞曰陽氣數成於三故時別三月陽數極於九故三月一時九十日宋

天夭桃李灼灼有輝光毛詩曰桃之夭夭灼灼其華悅懌若九春馨折似秋霜秋春

言笑吐芬芳神女賦曰陳嘉辭而攜手等歡愛宿昔同衣裳廣雅曰願為

雙飛鳥比翼共翱翔建安中無名詩曰中有丹青著明誓永世不相忘財以

助入者財盡則交絕以色助入者色盡則愛弛是以嬖女不弊席嬖男不弊與安陵君所以悲魚

也亦豈能丹青著誓永代不忘者哉蓋以俗衰教薄方直道喪攜手笑言代之所重者乃足傳之

不渝故以方誓善曰東觀漢記光武詔曰明設丹青之信廣開東手之路

天馬出西北由來從東道漢書曰天馬來從西極涉流沙九夷服天馬來歷無草經

春秋非有託富貴焉常保沈約曰春秋相代若環之無端天道常也譬如天馬來

媚少年夕暮成醜老自非王子晉誰能常美好見上文

登高臨四野北望青山阿應劭風俗通曰葬之郭松柏翳岡岑飛鳥鳴相

過仲長子昌言曰古之葬感慨懷辛酸怨毒常苦多蒼頡篇曰懷抱也史記太史公

毒痛李公悲東門蘇子狹三河求仁自得仁豈復歎咨嗟沈約曰河南

也之三川郡古人呼水皆為河耳蘇子以兩周之狹小不足逞其志力故去佩六國相印也云二子

豈不知進趨之近禍敗哉常以交利貨賒禍故冒而行之所謂求仁得仁也松柏岡岑正墓所在

也古有皆死之義莫有免者焉達者安小大之涯各遂分內之樂委天任命以至於俱為一巨之士夫何異哉故因北望山阿而發此句明祖謝之理雖同天逝之途則異也感慨之來誠逝者所不免至於顛沛逆天怨毒求生蘇子李斯張本也善曰李斯已見西征賦蘇秦已見左太冲詠史詩漢書東方朔曰漢興去三河之地止灞澗以西論語子貢曰伯夷叔齊何人也子曰古之賢人曰怨乎曰求仁而得仁又何怨**開秋兆涼氣蟋蟀鳴牀帷**開秋初開也楚辭曰開春發歲兮四子入我感物懷殷憂悄悄令心悲古詩曰感物懷所思韓詩曰耿耿不寐

告繁辭將訴誰沈約曰重言之猶云懷哉懷哉善**微風吹羅袂明月耀清暉**入我感物懷殷憂悄悄令心悲

晨雞鳴高樹命駕起旋歸樂錄曰雞鳴高樹顧古辭孔叢子孔子歌

平生少年時輕薄好絃歌論語曰久約不忌平生之言范曄後漢書曰西遊咸

陽中趙李相經過顏延年曰趙漢成帝趙后飛燕也李武帝李夫人也並以**娛樂未**

終極白日忽蹉跎驅馬復來歸反顧望三河黃金百溢盡資用常

苦多北臨太行道失路將如何少年之日志好絃歌及乎歲晚旋歸路失財盡同

鄂季梁聞之中道而反衣焦不信頭塵不浴往見王曰今者臣來見人於太行乃北面而持其駕告臣曰我欲之楚臣曰之楚將奚為北面曰吾馬良臣曰雖良此非楚之道也曰吾用多臣曰雖多此非之楚之路也曰吾善御此數者逾善而離楚逾遠耳今王動欲成霸王舉欲信於天下恃王國之大兵之精銳而欲攻邯鄲以廣地尊名王之動逾數而離王逾遠耳猶至楚而北行也高

誘曰面向也駕馬也之至也用資也賈逵國語注曰一溢二十四兩

昔聞東陵瓜近在青門外連軼距阡陌子母相鉤帶五色曜朝日

嘉賓四面會鄭當為珍宋衷太玄經注曰珍界也說文曰珍井田間陌也孔安國尚書傳種瓜於長安城東瓜美故時俗謂之東陵瓜從邵平始

膏火自煎熬多財為患害布也漢書曰霸城門民間所謂青門也毛詩曰我有嘉賓

衣可終身寵祿豈足賴沈約曰當東陵侯侯服之時多財爵貴及種瓜青門匹夫耳寔已乃亦坐致嘉賓夫得固易失榮難久恃膏以明自煎人以財與累布衣可以終身豈寵祿之足賴哉善曰莊子曰山木自寇也膏火自煎也漢書疎廣曰愚而多財則益其過左氏傳曰石碯曰四者之來寵祿過也又宋華元曰不能治官敢賴寵乎

步出上東門北望首陽岑河南郡圖經曰東有三門最北頭曰上東門河南郡下境界薄曰城東北十里首陽山上有首陽祠一所

有采薇士上有嘉樹林沈約曰夷齊尚不食周粟況取之以不義者乎善曰史記曰武

王平殷伯夷叔齊取之義不食周粟隱於首陽山采薇而食之

王平殷伯夷叔齊取之義不食周粟隱於首陽山采薇而食之

風振山岡立雲起重陰沈約曰良辰何許言世路險薄非良辰也風霜交至凋殞非一玄雲重陰多所擁蔽是

鳴鴈飛沈約曰良辰何許言世路險薄非良辰也風霜交至凋殞非一玄雲重陰多所擁蔽是

南征鵙鵙發哀音沈約曰此鳥鳴則芳歇也芬芳歇矣所存者是腐耳善曰楚辭

素質沈約曰良辰何許言世路險薄非良辰也風霜交至凋殞非一玄雲重陰多所擁蔽是

素質沈約曰良辰何許言世路險薄非良辰也風霜交至凋殞非一玄雲重陰多所擁蔽是

素質沈約曰良辰何許言世路險薄非良辰也風霜交至凋殞非一玄雲重陰多所擁蔽是

素質沈約曰良辰何許言世路險薄非良辰也風霜交至凋殞非一玄雲重陰多所擁蔽是

素質沈約曰良辰何許言世路險薄非良辰也風霜交至凋殞非一玄雲重陰多所擁蔽是

素質沈約曰良辰何許言世路險薄非良辰也風霜交至凋殞非一玄雲重陰多所擁蔽是

遊商聲悽愴傷我心

沈約曰致此彫素之質由於商聲用事秋時也遊字應作由古人字類無定也善曰禮記曰孟秋之月其音商鄭立曰秋氣和則音

調聲

昔年十四五志尚好詩書

論語子曰吾十有五而志于學杜預左氏傳注曰尚上之耳

被褐懷珠玉顏閔

相與期

家語子路問於孔子曰有人於此被褐而懷玉何如子曰國無道可也國有道則袞冕而執玉也顏回已見幽通賦史記曰閔損字子騫

開軒臨四野

登高望所思巨墓蔽山岡萬代同一時

方音曰家大者為上王

千秋萬歲

後榮名安所之乃悟羨門子噉噉今自出

沈約曰自我以前但謝者非一雖或稅駕參差同為今日之一巨夫

豈異哉故云萬代同一時也若夫被褐懷玉託好詩書開軒四野昇高永望志事不同但理一

追悟羨門之輕舉方自笑耳善曰戰國策曰楚王謂安陵君曰寡人萬歲千秋之後誰與樂此矣

淮南子曰死有遺業生有榮名薛綜西京賦注曰安焉也史記曰始

皇使燕人盧生求羨門章昭曰古仙人也說文曰嗤與嗤同

徘徊蓬池上還顧望大梁

漢書地理志曰河南開封縣東北有蓬池或曰即宋蓬澤也又陳留郡有浚儀縣故大梁也

綠水揚

洪波曠野莽茫茫

毛詩曰率彼曠野楚辭曰莽莽之無涯毛萇曰茫茫廣大貌

走獸交橫馳飛鳥相隨翔

是時鵝火中日月正相望

左氏傳曰晉侯伐虢公問卜偃曰吾其濟乎對曰剋之其九月十月之交乎鵝火中必是時也杜預曰夏之九月十月也尚書曰惟二月既望孔

安國曰十五日日月相望也

胡風厲嚴寒陰氣下微霜

爾雅曰朔北方也杜預左氏傳注曰厲猛也魯子曰陰氣

月也尚書曰惟二月既望孔

騰則疑為霜

羈旅無疇匹俛仰懷哀傷

左氏傳曰陳敬仲曰羈旅之臣也

小人計其功君子道

其常豈惜終憔悴詠言著斯章

沈約曰豈惜終憔悴蓋由不應憔悴而致憔悴君

故致憔悴也因乎眺望多懷兼以羈旅無匹而發此詠善曰

炎暑惟茲夏三旬將欲移

南方為火主夏火性炎上故謂夏月為炎暑也薛

孫卿子曰天有常道君子有常體君子道其常小人計其功

垂綠葉清雲自透迤

淮南子曰志厲清雲楚辭曰載雲旗之透迤

四時更代謝日月遞差馳

子日月遞

照四時代御

徘徊空堂上切怛莫我知

好不見悲別離

言四時代移日月遞運年壽將盡而人莫已知

楚辭曰日杳迴風吹四壁寒鳥相因依周周

灼灼西墮日餘光照我衣

楚辭曰日杳迴風吹四壁寒鳥相因依周周

尚銜羽蛩蛩亦念飢

肩獸焉與叩叩

難叩叩距虛負而走其名謂之歷郭璞曰歷音厥

如何當路子磬折念所歸豈為

夸譽名憔悴使心悲

沈約曰天寒即飛鳥走獸尚知相依周周銜羽以免顛仆蛩蛩負

憔悴而心悲也善曰孟子公孫丑問曰夫子當路於齊管晏之功可復許乎蔡毋遂曰當仕路也

磬折已見上文呂氏春秋曰古之人有不肯富貴者由重生故也非夸以名也為其實也司馬彪

磬折已見上文呂氏春秋曰古之人有不肯富貴者由重生故也非夸以名也為其實也司馬彪

莊子注曰夸虛名也鄭
玄禮記注曰名令聞也
歸沈約曰若斯人者不念已之短翮不隨燕雀為侶而欲與黃鵠比遊黃鵠一舉冲天翺翔四
海短翮追而不逮將安歸乎為其計者宜與燕雀相隨不宜與黃鵠齊舉善曰漢書息夫躬
絕命辭曰玄雲
決鬱將安歸

獨坐空堂上誰可與歡者出門臨水路不見行車馬登高望九州
悠悠分曠野孤鳥西北飛離獸東南下日暮思親友晤言用自寫

毛詩曰彼美淑姬可與
晤言鄭玄曰晤對也

北里多奇舞濮上有微音史記曰紂使師涓作新聲北里之舞輕薄閑遊子

俯仰乍浮沈捷徑從狹路僂俛趣荒淫禮記曰桑間濮上之音亾國之音也輕薄之輩隨俗浮沈棄彼大道好從狹
路不尊恬淡競赴荒淫言可悲甚也漢

司馬遷書曰從俗浮沈與時俯仰焉見王子喬乘雲翔鄧林獨有延年術可以慰我心喬子

離俗以輕舉全性以保真其人已遠故云焉見其法不滅故云可慰心楚辭云譬若王喬之乘雲
今載赤雲而陵太清山海經曰夸父與日競逐而渴死其杖化為鄧林楚辭曰延年不死兮壽何
所止方言曰延長也毛詩曰仲山

父承懷以慰其心毛萇曰慰安也
湛湛長江水上有楓樹林楚辭曰湛湛江皋蘭被徑路青驪逝駸駸皋

已見上文楚辭曰青驪結駟齊千乘毛詩曰駕
彼駟牡載駟駸駸毛萇曰駸駸駟貌駟七林切

遠望令人悲春氣感我心三楚多

秀士朝雲進荒淫孟康漢書注曰舊名江陵為南楚吳為東楚彭城為西楚朱華振

芬芳高蔡相追尋一為黃雀哀涕下誰能禁戰國策曰莊辛諫楚王曰鄧必

仰栖茂樹鼓翅奮翼自以為與人無爭不知夫公子王孫左挾彈右攝丸以其頸為的晝遊茂樹
夕調酸醜耳黃雀其小者也蔡聖侯因是已南遊高陵北陵巫山飲茹溪之流食湘波之魚左視

幼妾右擁嬖女與之馳騁乎高蔡之中而不以國為事不知夫子發受命于宣王繫已以朱絲而
見之也蔡聖侯之事其小者也君王自因是已左州侯從鄢陵與壽陵君飯封祿之粟載方府之

金與之馳乎雲夢之中而不以天下國家為事不知夫穰侯方謀受命乎秦王填澠池之塞內投
已澠池塞之外襄王聞顏色變四體戰慄於是乃執珪中授之封以為陽陵君延叔堅戰國策論

曰因是已因事已復有是也姑谿谿流所沃者美好也孔
叢子賈子陽謂子思曰吾念周室將滅涕泣不禁禁止也

秋懷詩一首 五言

謝惠連

平生無志意少小嬰憂患平生已見上文如何乘苦心矧復值秋晏古詩

曰晨風懷苦心淮
南子曰秋士哀也

皎皎天月明弈弈河宿爛古詩曰明月何皎皎薛君韓詩章句曰

蕭瑟含風蟬寥戾度雲鴈楚辭曰秋之為氣也蕭寒商動清閨孤燈曖幽

瑟兮草木搖落而變衰

蕭瑟含風蟬寥戾度雲鴈

寒商動清閨孤燈曖幽

蕭瑟含風蟬寥戾度雲鴈

寒商動清閨孤燈曖幽

慢寒商秋風也楚辭曰商風肅而害之百草耿介繁慮積展轉長宵半楚辭曰獨耿

轉反側詩曰展夷險難豫謀倚伏昧前算淮險謂道以喻時也演連珠曰才經夷險不為世屈

所倚福分雖好相如達不同長卿慢達謂通達不拘禮也嵇康高士傳曰禍兮福之

疾避患茂比卿相乃頗悅鄭生偃無取白衣宦仲虞東平任城人也公車特徵再遷尚

至仕人超然莫尚未知古人心且從性所翫賓書後病乞骸骨拜議郎告歸因稱病篤帝東巡過任城

乃幸均舍救賜尚書祿以終身故人號為白衣尚書高臺驟登踐清淺時陵亂爾雅

正絕流頽魄不再圓傾義無兩巨魄月魄也義金石終消毀丹青斲彫煥

日亂頽魄不再圓傾義無兩巨義和謂日也金石終消毀丹青斲彫煥

張綱集曰書功各勉玄髮歡無貽白首歎阮籍詠懷詩曰玄髮發朱顏

金石圖形丹青成賦聊用布親串爾雅曰串習也古患切

臨終詩一首五言

歐陽堅石王隱晉書曰石崇外甥歐陽建渤海人也為馮翊太守趙王倫之

為征西擾亂關中建每匡正不從私欲由是有隙及平倫篡立勸

淮南王允誅倫未行事覺倫收建及母妻無少

伯陽適西戎子欲居九蠻列仙傳曰老子西遊尹喜見之與老子俱之流沙之西魏

欲居九夷苟懷四方志所在可遊盤左氏傳姜氏謂晉公子曰子有

浦遇災患平聲周易曰屯如遭如又曰往蹇來連孔叢子歌古人達機兆策馬遊

近關周易曰機者動之微吉之先見者也左氏傳蓬伯玉咨余沖且暗抱責守微

官孔安國尚書傳曰冲童也賈逵國語注曰暗不明也孟子曰潛圖密已構成此禍

福端爾雅曰圖謀也莊子曰而子身若稿木之枝而心若死灰若是禍亦不至福亦不來禍福

結也恢恢六合閒四海一何寬天網布絃綱投足不獲安恢恢而不失山

海經曰地之所載六合之閒許慎淮南子松柏隆冬瘁然後知歲寒孫卿子曰松柏

注曰絃維也解嘲曰欲行者擬足而投迹誘曰太行今上黨太行河內野王縣真

語子曰歲寒然後不涉太行險誰知斯路難淮南子曰何為九山曰太行羊腸高

知松柏之後彫偽因事顯人情難豫觀窮達有定分慷慨復何歎平聲孟子曰窮則獨善

氏春秋曰百里奚處虞而虞亡處秦而上負慈母恩痛酷摧心肝說文曰負受貨不

秦霸有其本也其本也者定分之謂也

宿心爾雅曰惡慙也

仰慕嚴鄭樂道閑居漢書曰谷口有鄭子真蜀有嚴君平皆修身保性成帝時元舅王鳳以禮聘子真子真遂不詘

而終君平上筮於成都市以為卜筮賤業而可以惠眾日閱數人得百錢足以自養則閑居與世肆下簾而授老子年九十餘遂以其業終論語子曰貧而樂漢書曰司馬相如稱疾閑居

無營神氣晏如蔡邕釋誨曰安貧樂賤與世無營淮南子曰古人神氣不蕩於外漢書曰揚雄室亾儋石之儲猶晏如也咨予不淑嬰

累多虞毛萇詩傳曰咨嗟也毛詩曰子之不淑云匪降自天寔曰頑疎毛詩曰下民為孽匪

降自天噴噴背如之何左氏傳趙孟曰以晉國之多虞理弊患結卒致囹圄杜預左氏傳注曰弊壞也禮記曰仲春省囹圄

答鄙訊繫此幽阻言已對答之辭鄙於見訊也張晏漢書曰訊者三日復問知之實恥

訟免時不我與論語曰陽貨曰日月逝矣歲不我與文雖出此雖曰義直神辱志

沮毛萇詩傳曰沮壞也才與切澡身滄浪豈云能補孟子孺子歌曰滄浪之水清兮可以濯我纓滄浪之水濁兮可以濯我足孔子曰小子聽之清

斯濯纓濁斯濯足矣自取之也劉嗚雁奮翼北遊順時而動得意忘憂

歎我憤歎曾莫能儔毛詩曰嗟我懷人說文曰曾辭之舒也儔等也

事與願違邁茲淹留淹留謂囚繫而留也窮達有命亦又何求王命論曰窮達有命

吉凶由人毛詩古人有言善莫近名莊子曰為善莫近名為惡莫近刑司馬彪曰勿修曰謂我何求

念善惡而居中任萬物之自為也奉時恭默咎悔不生尚書曰恭默思道周易曰悔吝者憂虞之象

石周慎安親保榮漢書曰萬石君奮長子建為郎中令建老白首萬石君尚無恙每五

尾而五今迴四不足一獲遺死矣其為謹慎雖他皆如此論語摘世務紛紜祇攬予情

漢書曰嚴安徐樂上書言世務毛安樂必誠乃終利貞家語金人銘曰安樂必戒無行

詩曰祇攬我心攬亂也祇適也元亨利貞煌煌靈芝一年三秀西京賦曰擢靈芝之朱柯楚辭曰采三秀謂芝草也

予獨何為有志不就楚辭曰云有志而無懲難思復心焉內疚潘元茂九錫文曰懲難念功毛

也庶最將來無馨無臭爾雅曰易勉也毛詩曰采薇山阿散髮巖岫宋

已見上文琴操許由曰散髮優遊所以安已永嘯長吟頤性養壽杜篤連珠曰能離光明

不懼也范曄後漢書曰袁閎散髮絕世莫肯進禮記曰百年日期頤鄭玄曰頤猶養也

七哀詩一首五言

曹子建贈答子建在仲宣之後而此在前誤也

明月照高樓流光正徘徊夫皎月流輝輪無輟照以其餘光未沒似若徘徊前覺以為文外傍情斯言當矣

上有愁思

婦悲歎有餘哀古詩曰慷慨有餘哀借問歎者誰言是客子妻君行踰十年孤
妾常獨棲君若清路塵妾若濁水泥漢書民歌曰涇水一石其泥數斗浮沈各異勢會
合何時諧爾雅曰諧和也願為西南風長逝入君懷古詩曰從風入君懷四坐莫不歎君懷良不
開賤妾當何依史記驪姬曰以賤妾之故廢嫡立庶

七哀詩二首 五言

王仲宣

西京亂無象豺虎方遘患

左氏傳晉侯問於士弱曰吾聞之宋災於是乎知有天道可必乎對曰國亂無象不可知也班固漢書張耳陳餘述

適荆蠻

荆蠻已見登樓賦毛詩曰蠢爾蠻荆毛萇曰蠻荆荆州之蠻也親戚對我悲朋友相追攀出門無所

見白骨蔽平原路有飢婦人抱子棄草間顧聞號泣聲揮涕獨不

能兩相完此婦人之辭也驅馬棄之去不忍聽此言南登霸陵岸迴首

伯卒敬姜曰二三婦無揮涕王肅曰揮涕不哭揮涕以手揮之也未知身死處何

望長安

漢書曰文帝葬霸陵悟彼下泉人喟然傷心肝毛詩序曰下泉思治也曹人思明王賢伯也

荆蠻非我鄉何為久滯淫國語曰底著滯淫賈逵曰淫久也方舟溯大江日暮愁我心

穴飛鳥翔故林皆言不念本也文子曰鳥飛之鄉依其所流波激清響猴猿臨

岸吟迅風拂裳袂白露霑衣衿楚辭曰擊迅風於清涼禮記曰孟秋之月白露降說苑曰孺子不覺露之沾衣獨夜不

能寐攝衣起撫琴漢書曰沛公起攝衣延酈食其也韓子曰師涓靜坐撫琴絲桐感人情為我發悲音

史記曰騶忌以鼓瑟見齊威王王曰夫治國家何為絲桐之閒也羈旅無終極憂思壯難任羈旅已見上文

七哀詩二首 五言

張孟陽

臧榮緒晉書曰張載字孟陽武邑人也有才華起家拜著作佐郎稍遷領著作遂稱疾抽簪告歸卒於家

北芒何壘壘高陵有四五廣雅曰壘重也古樂府詩曰還望故鄉鬱何壘壘北芒山名也壘壘家相次之貌借問誰家

墳皆云漢世主蒸文遙相望原陵鬱膺膺范曄後漢書曰葬孝安皇帝于蒸陵又曰葬文帝于文陵又曰葬光武皇帝于原陵毛萇曰膺膺肥美也季世喪亂起賊盜如豺虎左氏傳曰叔向曰齊其何如晏子曰此季世也韋昭國語注曰季末也豺虎已

武皇帝于原陵毛萇曰膺膺肥美也

見上 毀壤過一抔便房啟幽戶 一抔喻少也漢書張釋之曰假令愚人取長 珠柙離

玉體珍寶見剝虜 魏文帝典論曰喪亂以來漢氏諸陵無不發掘至乃燒取玉柙金銀體骨

鏤枚乘七發曰太子玉體不安說文曰剝劫人也 園寢化為墟周墉無遺堵 漢書曰

又虜獲也漢書注曰虜與鹵同如涪曰鹵鈔掠也 園寢化為墟周墉無遺堵 自高祖

下至宣帝各白居陵傍立廟又園中各有寢便殿又曰自貢禹建迭毀之議遂毀惠 蒙籠荆

景廟及太上寢園廢而為墟爾雅曰墉謂之墉毛萇詩傳曰一丈為板五板為堵 蒙籠荆

棘生蹊逕登童豎狐兔窟其中蕪穢不及掃 雅曰掃除也餘見下注掃蘇老

切 頽隴竝墾發萌隸營農圃 蒼頡篇曰墾耕也毛詩曰駿發兩私鄭玄曰駿疾也

墾闢悉為農 昔為萬乘君今為丘山土 漢書曰天子畿方千里兵車萬乘故稱萬乘之

郊以瞻萌隸 感彼雍門言悽愴哀今古 桓子新論曰雍門周以琴見孟嘗君曰臣竊悲千秋萬

土 寒蟬無餘音 陽鳥春鳥也禮記曰孟秋寒蟬應陰而鳴則 白露中夜結木落柯

條森 呂氏春秋曰秋 朱光馳北陸浮景忽西沈 朱光日也楚辭曰陽杲杲其朱光

氣至則草木落 續漢書云日行北陸謂之冬杜預

成此乎孟嘗君嗚然歎息淚下承睫 秋風吐商氣蕭瑟掃前林 王逸楚辭注曰商風西風也秋氣起 陽鳥收和響

則西風急疾鸚鵡賦曰涼風蕭瑟 桐枝翩翻栖孤禽 禮記曰草木皆肅鄭玄 仰聽離鴻鳴俯聞蜻蛉吟 通

卦驗曰立秋蜻蛉鳴蔡邕月令章句曰蟋蟀蟲名 哀人易感傷觸物增悲心 秦嘉答

俗謂之蜻蛉蟋蟀吟已見上文注蜻音精蛸音列 哀人易感傷觸物增悲心 婦詩曰

哀人易 誰云愁可任 古詩曰座中何人誰不懷憂令我 徘徊向長風淚下霑衣衿 楚

曰戀長風以徘徊又曰向長風 而舒情又曰泣歔歔而沾襟

悼亡詩三首 五言風俗通曰慎終悼

潘安仁 匹鄭玄詩箋曰悼傷也

桂萼冬春謝寒暑忽流易 桂萼猶漸也冉冉歲月流貌也王逸 之子歸窮泉

楚辭注曰謝去也列子曰寒暑易節 重壤永幽隔 兩御之琴賦曰披重壤以誕載 私懷誰克從淹留亦何益 神

賦曰情獨私懷誰者可語說文曰 僂俛恭朝命迴心反初役 毛詩曰僂俛從事不敢

懷念思也楚辭曰倚躊躇以淹留 望廬思其人入室想所歷 家語孔子曰思其人愛

論衡曰充 望廬思其人入室想所歷 其樹說文曰歷過也 帷屏無髮髯翰

罷州役

墨有餘迹廣雅曰帷帳也聲類作幃說文曰彷彿相流芳未及歇遺挂猶在壁

洛神賦曰步蘅薄而悵恍如或存周遑伸驚惕王逸楚辭注曰恍失意也如彼翰林鳥雙栖

一朝隻曹植善哉行曰如彼翰鳥或飛戾天王彌周易注曰如彼遊川魚比目中

路析爾雅曰東方有比春風緣隙來晨雷承檐滴說文曰雷寢息何時忘

沈憂日盈積宋玉笛賦曰武庶幾有時衰莊缶猶可擊郭璞爾雅注曰庶幾微

之方箕踞鼓盆而歌惠子曰與人居長子老身死不哭亦足矣又鼓盆而歌不已甚乎莊子曰不

然是其始死也我獨何能無槩察其始而本無生非徒無生而本無氣人見儼然寢於巨室而我

嗷嗷隨而哭之自以為不通乎命故止

皎皎窗中月照我室南端室南端室清商應秋至溽暑隨節闌秋風為

上文禮記曰季夏土潤溽暑文穎漢凜凜涼風升始覺夏衾單古詩曰涼歲云暮毛

曰無重纊誰與同歲寒毛詩曰豈曰無衣與子同袍歲寒無與同朗月何

朧朧毛詩曰叔兮伯兮靡所與展轉眄枕席長簟竟牀空展轉已牀空委清

塵室虛來悲風莊子曰空穴來風司馬彪曰門戶孔獨無李氏靈鬢鬢觀爾

空風善從之古詩曰白楊多悲風

容桓子新論曰武帝所幸李夫人死方士李少君言能致其神乃撫衿長歎息不覺

涕霑胸漢書公孫嫫曰累撫衿魏武帝苦寒行曰延霑胸安能已悲懷從中起

史記曰文帝意慘悽悲懷魏寢興自存形遺音猶在耳毛詩曰言念君子載寢載興禮

武帝短歌行曰憂從中來寢興自存形遺音猶在耳毛詩曰言念君子載寢載興禮

曰悲體貌之潛翳兮自常存乎遺形左上慙東門吳下愧蒙莊子列子曰魏有東門

氏傳晉穆嬴曰今君雖終言猶在耳上慙東門吳下愧蒙莊子列子曰魏有東門

自令鄙魚豢典略趙岐卒歌曰有志無時命也奈何論命也可奈何長戚

曜靈運天機四節代遷逝楚辭曰角宿未旦曜靈焉藏廣雅曰曜靈日也陳琳柳賦

郭子玄曰不運而自行也郭子玄曰不運而自行也郭子玄曰不運而自行也郭子玄曰不運而自行也

容永潛翳左氏傳施氏婦曰已不能庇其伉儷杜預曰儷念此如昨日誰知已卒

歲蒼頡篇曰昨隔日也毛詩改服從朝政衷心守私制茵幃張故房朔望

臨爾祭鄭玄禮記注曰茵幃也爾祭詎幾時朔望忽復盡衾裳一毀撤千

載不復引爾雅曰寔寔朞月周戚戚彌相愍楚辭曰時疊疊而過中悲懷感

引陳也

又曰居戚戚而不解

又曰居戚戚而不解

又曰居戚戚而不解

又曰居戚戚而不解

物來泣涕應情隕感物已見上文毛駕言陟東阜望墳思紆軫毛詩曰駕

楚辭曰鬱結紆軫徘徊墟墓閒欲去復不忍禮記周禮曰墟墓之閒

兮離愍而長鞠去徒倚步踟躕毛詩序曰彷徨不忍去落葉委堦側枯荑帶墳隅聲類曰堦

言曰荑孤魂獨煢煢安知靈與無曹子建贈白馬王彪詩曰孤魂翔投心遵朝

命揮涕強就車揮涕已見上文誰謂帝宮遠路極悲有餘毛詩曰誰謂宋遠莊子曰知

夫子喪禮與其哀不足而禮有餘也不若禮不足而哀有餘也

廬陵王墓下作一首五言 宋武帝子義真封廬陵王末之藩而高祖崩廬

事次在廬陵言廬陵輕詔不任主社稷因其與少帝不協徐羨之等奏廢廬陵為庶人徙新安郡羨之使使殺廬陵也後有讒靈運欲立廬陵王遂遷出之後知其無罪追還至曲阿過丹陽文帝問曰自南行來何所制作對曰過廬陵王墓下作一篇

謝靈運

曉月發雲陽落日次朱方越絕書曲阿為雲陽縣左氏傳曰吳伐楚以報朱方之

悽泛廣川灑淚眺連崗史記曰春申君曰廣川大水山林谿谷楚辭曰還顧高丘眷

言懷君子沈痛結中腸毛詩曰眷言顧之阮籍道消結憤懣運開申悲涼

道消少帝之日運開文帝之初也沈約宋書曰少帝諱義符武帝長子即位為邢安泰所害周易

否卦曰小人道長君子道消白虎通曰天子崩赴諸侯何緣臣子哀痛憤懣無能不告諸侯者也

春秋說題辭曰天子崩黎庶殞涕海內悲涼宋均曰涼愁也神期恒若在德音初不忘家語曰今之言五帝三王

與明靈常若存也毛詩曰彼美孟姜德音不忘徂謝易永久松柏森已行尚書曰帝乃徂落毛詩曰我行永

松柏森分成行延州協心許楚老惜蘭芳新序曰延陵季子將西聘晉帶寶劍以過徐君徐

心許之矣使於晉顧反見徐君死於是劍帶徐君墓樹而去漢書曰龔勝者楚人也字君賓勝

卒一老父來弔其哭甚哀既而曰嗟乎薰以香自燒膏以明自銷龔先生竟天天年非吾徒也遂

趨而出莫知其誰徐州先賢傳曰楚老彭城之隱人也解劍竟何及撫墳徒自傷解劍已見上注潘岳虞茂春諫

視顧愷之拜宣武墓詩曰遠念美昔存撫墳哀今匹平生疑若人通蔽互相妨若人謂延州及楚老也令德高

語子謂子賤曰君子哉若人桓子新論曰漢高祖建立鴻基俾功湯武及理感深情慟定

身病得良醫弗用專委婦人歸之天命亦以誤矣此必通人而蔽者也非識所將言已往日疑彼三人迨乎今辰已亦復耳斯則理感既深情便悲慟定非心識之

功名立必勝我識滅我耳蝦難曰能成功名者識也天下孰有本不足而末有餘者榮曰功名局

之所獎然則志自一物耳固非識之所獨齊我以能役子等為貴未能齊子所為也毛萇詩傳曰

將行脆促良可哀天枉特兼常莊子曰其生也柔脆其死也一隨往化滅安

也

用空名揚莊子曰已化而生又化而死孝經曰揚名於後世舉聲泣已灑長歎不成章孟子曰君子之志於道也不成

拜陵廟作一首五言沈約宋書曰漢儀上陵歲以為常魏無定制江左元帝崩後諸侯始有謁陵辭陵事蓋率情而舉非京洛之舊自元

嘉以來每正月輿駕必謁初靈陵復漢儀

顏延年

周德恭明祀漢道尊光靈周書曰冬助王恭明祀東觀漢記上賜東平王蒼書曰今德盛者光靈遠也哀敬隆祖廟崇樹加園塋漢書房中歌曰乃立祖廟敬明尊親如瀟漢書注曰塋墓田也逮事休命

始投迹階王庭休命始高祖之初也禮記曰逮事父母尚書曰陳于商郊侯天休命莊子曰多物將往投迹者眾周易曰夫揚于王庭陪厠迴

天顧朝讌流聖情毛詩曰不明爾德時無背無爾德不明時無陪無爾德早報身義重晚達

生戒輕服服事也早服恩淺也故以存身之義為重也達宦達也晚達恩厚故否來王

澤竭泰往人悔形否來泰往少帝之時也否泰易二卦名言王之德澤既竭人之悔矣也列子曰公孫朝不知世道之安危人理之悔矣周易曰悔吝者憂虞之象救躬慙積素復與昌運并孝經曰否之匪人不利君子貞又曰泰君子道長小人道消

入西寢伏軫出東垆神大帶也論語子曰赤也束帶立於朝西寢廟在西也莊子曰宣尼伏軾而嘆東垆廟所在也衣冠終冥漢

陵邑轉蔥青漢書曰自高祖已下各自居陵傍立廟月一遊衣冠弔魏武文曰悼總帳之冥漢書曰景帝紀曰陽陵張晏曰景帝作壽陵起邑南都賦曰章陵鬱以皇心憑容物民思被

松風遵路急山煙冒壠生說文曰冒覆也方言曰壠秦晉之閒塚謂之壠恩合非漸漬榮會在

逢迎論語糾滑識曰漸漬以道廢消乃行戰國策曰田光造燕太子跪而逢迎却行爲道夙御嚴清制朝駕守禁城東紳

歌聲皇心謂文帝也司馬彪續漢書曰根車旋載容衣被歌聲班固漢書贊曰元帝自度曲放歌應劭曰詩新曲以爲歌聲也然此言人之思慕破在歌謳之聲萬紀載

絃吹千載託旒旌漢書詔曰制禮作樂各有由歌者所以發德也又曰聖王已沒鍾鼓管絃之聲未衰儀禮士喪禮曰爲銘各以其物鄭立曰銘明旌也以死者發軌喪夷易歸

軫慎崎傾以車之行喻已之仕也發軌弱冠也王武子答何劭詩曰計終收還致發軌將先起封禪書曰軌迹夷易遵也歸軫暮年也楚辭曰覩軫三兮崎傾

幼壯困孤介未暮謝幽貞漢書音義臣瓚曰介特也周易曰幽人貞吉發軌喪夷易歸

同謝詔議銅雀臺詩一首五言集曰謝詔議瓊魏志曰建安十五年冬作銅雀臺魏武遺令曰吾伎人皆著銅爵臺於臺

上施六尺床總帳朝暉上脯脯之屬月朝十五日輒向帳作伎汝等時時登銅爵臺望吾西陵墓田

輒向帳作伎汝等時時登銅爵臺望吾西陵墓田

輒向帳作伎汝等時時登銅爵臺望吾西陵墓田

輒向帳作伎汝等時時登銅爵臺望吾西陵墓田

輒向帳作伎汝等時時登銅爵臺望吾西陵墓田

輒向帳作伎汝等時時登銅爵臺望吾西陵墓田

輒向帳作伎汝等時時登銅爵臺望吾西陵墓田

輒向帳作伎汝等時時登銅爵臺望吾西陵墓田

輒向帳作伎汝等時時登銅爵臺望吾西陵墓田

輒向帳作伎汝等時時登銅爵臺望吾西陵墓田

輒向帳作伎汝等時時登銅爵臺望吾西陵墓田

輒向帳作伎汝等時時登銅爵臺望吾西陵墓田

謝玄暉

總帷飄井幹 樽酒若平生

鄭玄禮記注曰凡布細而疎者謂之總今南陽有鄧總淮南子曰大構架與宮室有雞栖井幹許慎曰皆屋構筋也

嬋媛空復情

楚辭曰心嬋媛而傷懷今王逸曰嬋媛牽引也

玉座猶寂寞 况迺妾身輕

易是謀類曰假威出座玉也

出郡傳舍哭范僕射一首

五言劉瓛梁典曰天監二年僕射范雲卒任昉自義興貽沈約書曰永念平生忽為疇昔然此

任彥昇

劉瓛梁典曰任昉字彥昇樂安人年四歲誦詩數十篇十六

平生禮數絕 式瞻在國楨

國楨謂范雲也左氏傳曰名位不同禮亦異數女史曰式瞻清懿毛詩曰思皇多士生此王國王國克生惟周之楨

一朝萬化盡 猶我故人情

莊子曰若人之形者萬化而未始有極也史記范雎謂須賈曰戀戀有故人之意

屬興運王佐 俟民英

易曰君子藏器於身待時而動班固漢書曰劉向稱董仲舒有王佐之才也袁子正書曰立德蹈禮謂之英子產季札人之英也

結歡三十載 生死一交情

左氏傳曰楚子使椒舉如晉曰寡君願結懽於二三攜君史記太史公云下邳翟公曰一死一生乃知交情

手道衰孽 接景事休明

衰孽齊東昏侯也休明梁武帝也班固漢書述曰攜手遯于左氏傳曰王孫滿曰德之休明

運阻衡言 革時泰玉階平

曾子曰天下有道則君子訥然以交同天

潛冲得茂 彦夫子值狂生

潛冲戎為選官時

伊人有涇 渭非余揚濁清

伊人指伊尹也

以遣離情 留少頃以遺離曠之情也

不忍一辰意千齡萬恨生言昔日將乖不忍一辰之意

何時見范 侯還敘平生意與子別

楚辭曰美人既醉朱顏醜

弗覩朱顏 改徒想平生人

楚辭曰美人既醉朱顏醜

知安歌日 非君撤瑟晨

楚辭曰猶憤積而哀歎兮翔江州而安歌王逸曰

安意歌今自寬慰也儀禮曰有疾病者齊撤琴瑟

已矣余

已矣余

知安歌日 非君撤瑟晨

楚辭曰猶憤積而哀歎兮翔江州而安歌王逸曰

安意歌今自寬慰也儀禮曰有疾病者齊撤琴瑟

已矣余

已矣余

知安歌日 非君撤瑟晨

楚辭曰猶憤積而哀歎兮翔江州而安歌王逸曰

安意歌今自寬慰也儀禮曰有疾病者齊撤琴瑟

已矣余

已矣余

何歎輟春哀國均

史記趙良謂商鞅曰五殺大夫死秦國男女流涕春者不相杵毛詩曰尹氏太師維周之氏秉國之均四方是維毛萇曰均平也

贈答上

贈蔡子篤詩一首

四言晉官名曰蔡睦字子篤為尚書

王仲宣

翼翼飛鸞載飛載東

翼翼飛貌也鸞喻子篤也楚辭曰我友云祖言戾舊邦高翔翔之翼翼毛詩曰載飛載鳴

行靡通

董仲舒士不遇賦曰懼荒塗而難踐慨我懷慕君子所同禪書曰懷而慕思也悠悠世

路亂離多阻

毛詩曰悠悠南行濟岱江行邈焉異處行近荆州仲宣所居也

風流雲散一別如雨

鸚鵡賦曰何今日以雨絕陳琳檄吳將校

弗與

張奐與崔子書曰人瞻望遐路允企伊佇望之鄭玄曰跂足可以望見之跋與企

烈烈冬日肅肅凄風

毛詩曰冬日烈烈左氏潛鱗在淵歸雁載軒

言時候也毛詩曰魚潛在淵鄭玄曰寒則逃於淵史記曰楚人有好以弱弓微繳加歸雁之上軒飛貌

苟非鴻鵬孰能飛翻

因所見而言之毛詩曰匪鵠匪

鸞翰飛戾天毛萇注曰鸞鵬也

雖則追慕予思罔宣

法言曰夫進也者進於道慕瞻望東路悽

愴增歎率彼江流爰逝靡期

毛詩曰率君子信誓不遷于時

誓曰及子同寮生死固之

左氏傳曰先蔑之使也荀林父止之

斯詩

晏子春秋曰曾子將行晏子送曰嬰聞贈人以財不若以言請以言乎夫蘭

悼涕淚漣漉

毛詩曰中心是悼周易曰泣血漣

之何

嗟爾君子如何勿思

贈士孫文始一首

四言三輔決錄趙岐注曰士孫孺子名萌字文始少有才

可居乃命萌將家屬至荆州依劉表去無幾果為李傕等所殺及天子都許昌道論誅董卓之功封萌為滄津亭侯與山陽王粲善萌當就國祭等各作詩以贈萌

于今詩猶存也

王仲宣

天降喪亂靡國不夷

毛詩曰天降喪亂滅我立王又曰亂我暨我友自彼京

師

爾雅曰暨與也毛詩曰自彼氏羌宗守盪失越用遁違

杜預左氏傳注曰越遠也鄭玄禮記注

曰遁逃也孔安國尚書注曰違避也

于荆楚在漳之湄山海經曰荆山漳水出焉毛詩曰居河之湄在漳之湄亦克晏處劉歆七略曰晏處從容觀

和通篋墳比德車輔其相應和如墳篋左氏傳曰宮之奇曰諺所謂輔車相依唇齒齒寒其虞既度禮儀卒獲笑語儀卒度笑語卒獲庶茲永日無讟厥緒詩曰獻酬交錯禮儀卒度笑語卒獲

雖曰無讟時不我已鄭玄毛詩箋曰已與也同心離事乃有逝毛詩曰且以喜樂且以

止張衡怨詩曰同心離居絕我中腸橫此大江淹彼南汜楚辭曰橫大江兮揚靈王逸曰橫度大江

已我思弗及載坐載起毛詩曰瞻望弗及張衡怨詩曰我聞其聲載坐載起惟彼南汜君子居之論語曰

不思毛詩曰人亦有言靡結不思又曰有懷于衛靡日不思矧伊嫵婉胡不悽而毛詩曰矧伊人矣又曰晨風

夕逝託與之期毛詩傳注曰晨風鷓也楚辭曰瞻仰王室慨其永歎毛詩曰

天尚書曰以蕃王室毛詩曰慨其歎矣又曰我思肥泉茲之永歎人代夫理官不以天官私非其材

四國方阻俾爾歸蕃爾之歸蕃作式下國毛詩曰惟此良人弗求弗迪尚益尚書曰世世享德萬邦作式鄭玄

無日蠻裔不虔汝德賈逵國語注曰虔敬也慎爾所之率

由嘉則毛詩曰慎爾出話又曰不僭不忒率龍雖勿用志亦靡忒周易曰潛龍勿

悠悠澹鬱彼唐林荆州圖曰漢壽縣城南一百步有澹水出縣西陽山

白駒遠志古人所箴允矣君子不遐厥心既往既來無密爾音

贈文叔良一首四言干寶抄神記曰文穎字叔良南陽人繁欽集又云為荆州從

王仲宣倚荆州劉表然叔良之為從事蓋事劉表也詳其詩意似聘蜀結好劉璋也

翩翩者鴻率彼江濱毛詩曰翩翩者雛說君子于征爰聘西隣毛詩曰之

臨此洪渚伊思梁岷楚辭曰伊思兮往古爾行孔邈如何勿勤君子敬始慎

爾所主老子曰慎終如始則無敗事孟子曰吾聞之觀近臣以其所為主觀遠臣以其謀

言必賢錯說申輔鄭玄禮記注曰賢善也所言說延陵有作僑盼是與孫

僑子產也羊舌肸叔向也左氏傳曰吳公子札聘于鄭見子產如舊相識與之編帶子產獻紵衣

也適晉說叔向將行謂叔向曰吾子勉之君侈而多良大夫皆富政將在家吾子直必思自免於難

先民遺跡來世之矩毛詩曰先民有作溫恭朝夕尚既慎爾主亦迪知幾

探情以華覩著知微華喻貌越絕書子胥曰聖視明聽聰靡事不惟論語孔

子有九思視思明聽思聰字林曰惟思也董褐荷名胡寧不師國語曰吳晉爭長未成吳王昏乃戒令秣馬食

接好日中為期今大國越境而造於弊邑之軍壘敢請辭故吳王親對之曰天子有命周室既卑

約貢獻莫入上帝鬼神而不可以之告孤用視聽命於藩籬之外董褐既致命乃告趙鞅曰觀吳

王之色類有大憂小則嬖妾嫡子死不則國有大難大則越人吳將毒不可與戰主其許之然而

不可徒許也趙孟許諾晉乃令董褐復命曰曩君之言周室既卑諸侯失禮於天子今君掩王東

海以淫名聞於天下有短垣而自踰之況蠻荆則何有於周室夫諸侯無二君而周無二王君若

卑天子以干其不祥而曰吳公孤敢不順從君命長弟吳王許諾及退就幕而會吳公先歆晉侯

亞之韋昭曰董褐晉大夫司眾不可益無尚我言家語金人銘曰君子知天下之不可益

馬寅也毛詩曰胡寧忍眾不可益無尚我言故下之廣雅曰尚高也我叔良也

梧宮致辯齊楚構患說苑曰楚使使者聘於齊齊王饗之於梧宮使者曰大哉梧乎王

者燕攻齊焚雍門飲馬于淄澗定獲於琅邪王與大后奔莒逃于成陽之山敢問當此之時梧之

大小何如王命陳先生對之陳子曰臣不如貂勃貂勃對曰使者為問植梧之始邪昔楚無道殺

子胥之父子胥奔吳吳以為相後將兵伐楚王復父讎楚王奔隨吳王入郢子胥昔楚無道殺

親射宮門鞭平王之墳當此之時梧始生之年也齊楚於是構怨遂舉兵相伐也成功有要

在眾思歡尚書帝曰成允成功惟人之多忌掩之實難左氏傳秦伯謂公孫枝曰

難哉多忌克瞻彼黑水滔滔其流尚書曰華陽黑水惟梁州毛江漢有卷允來厥

休言彼二國席卷而來信汝之美也言江漢之君有席卷之志信服而來二邦若否職

汝之由言彼二國若懷不順此汝之由毛詩曰邦國若否仲山甫明之毛萇詩傳曰若順

彼行人鮮克弗留少能不留言多淹留也賈逵國語注曰緬思貌也左尚哉君子

異于他仇左氏傳楚子木語晉范武子之德王曰尚矣哉能人誰不勤無厚我憂

楚辭曰惟天地之無窮哀惟詩作贈敢詠在舟言為詩以贈者有在舟之義憂患同也

生民之長勤我粲自謂也贈五官中郎將四首五言

昔我從元后整駕至南鄉元后謂曹操也至南鄉謂征劉表也尚書曰眾非元后何

南鄉過彼豐沛都與君共翱翔豐沛漢高祖所居以喻蕭也君四節相推斥

季冬風且涼四節已見潘安仁悼亡詩周易曰寒眾賓會廣坐明鏡熒炎光

燭華銜錯鐙與燈音義同廣雅曰熒熒也熒大明貌火其切清歌製妙聲萬舞在中

史記侯嬴曰公子自是迎嬴羣眾廣坐之中楚辭曰蘭膏明清歌製妙聲萬舞在中

燭華銜錯鐙與燈音義同廣雅曰熒熒也熒大明貌火其切清歌製妙聲萬舞在中

堂毛詩曰公庭萬舞鄭金罍含甘醴羽觴行無方毛詩曰我姑酌彼金罍楚辭曰瑤漿密勺實羽觴長

夜忘歸來聊且為大康毛詩曰無已大康職思其居四牡向路馳歡悅誠未央四牡

謂驪駒也漢書王式曰聞之於師客歌驪駒主人歌無庸歸音義曰逸詩篇名也

余嬰沈痼疾竄身清漳濱禮記曰身有痼疾說文曰痼久也漢書曰魏郡武始縣漳水至邯鄲入漳山海經曰少山清漳水出焉東流于濁漳常恐游

之自夏涉冬彌曠十餘旬揚雄羽獵賦曰立冬季月天地隆烈杜預左氏傳注曰彌遠也著頌篇曰曠疎曠也

岱宗不復見故人援神契曰太山天帝孫也主召人魂尚書曰至于岱宗太山為四岳宗也所親一何篤步趾慰

我身左氏傳為敗強曰今君親步玉趾清談同日月情盼敘憂勤毛詩曰朝夕思念至於憂勤也便復為別

辭遊車歸西鄰西鄰鄰都素葉隨風起廣路揚埃塵逝者如流水哀此

遂離分論語曰子在川上曰逝者如斯夫不舍晝夜追問何時會要我以陽春楚辭曰無衣裘以御冬恐死不得見乎陽春

望慕結不解貽爾新詩文蔡邕警師賦曰詠新詩以悲歌勉哉修令德北面自寵珍左氏

傳曰忠為令德北面臣位也禮記曰君之南鄉答陽之義也臣之北面答君之義也秋日多悲懷感慨以長歎毛詩傳曰秋士悲也終夜不遑寐敘意於濡翰毛詩

明鏡曜閨中清風淒已寒白露塗前庭應門

重其關楚辭曰白露紛以塗毛詩曰乃四節相推斥歲月忽欲殫禮記曰歲

壯士遠出征戎事將獨難壯士謂五官也漢書高祖曰壯士行何畏出征謂在孟津也魏志曰建安十六年文帝立為五官中郎將典略曰建

安二十二年魏郡大疫徐幹劉楨等俱逝然其間唯有鎮孟津及黎陽而無所征伐故疑出征謂在孟津也以在鄴故曰出征以有兵衛故曰戎事也涕泣灑衣裳

能不懷所歡涕泣灑衣裳

涼風吹沙礫霜氣何皚皚易通卦驗曰英氣不至則大風揚沙礫小石也說文曰皚皚霜雪貌劉歆遂初賦曰漂積雪之體皚今哀切明

月照緹幕華燈散炎輝緹丹色也華燈已見上文賦詩連篇章極夜不知歸論衡曰

說結連篇章者文人鴻儒也君侯多壯思文雅縱橫飛漢儀制曰列侯為丞相稱君侯大戴禮曰天子不知文雅之辭少師之任小

臣信頑鹵儷俛安能追儀禮曰小臣正辭李尤東觀賦曰臣雖頑鹵慕小雅斯于歎詠之美儷儷已見上文論語曰參也魯孔安國曰魯鈍也魯

與鹵同

贈徐幹一首 五言

劉公幹

毛詩曰誰謂宋遠跋余望之洛陽故宮銘曰洛陽宮有東掖門西掖門

拘限清切禁

誰謂相去遠隔此西掖垣

史記曰景帝居禁中禁中者門戶有禁

中情無由宣

思子沈心曲長歎不能

言

毛詩曰在其板屋亂我心

起坐失次第

一日三四遷步出北寺門遙望

西苑園

隨風轉飛鳥何翻翻

楚辭曰漂飄

乖人易感動涕下與衿連仰視白日

光皦皦高且懸

毛詩曰謂余不信有如皦日

兼燭八紘內物類無頗偏

深感不得與比焉

贈從弟三首

五言

汎汎東流水磷磷水中石

呂氏春秋曰水泉東流日夜不休

蘋藻生其涯華紛何擾弱采之薦宗廟可以羞嘉客

蘋藻以喻從弟也左氏傳君子曰苟有明信澗谿沼沚之毛蘋藻蘊

藻之菜可薦於鬼神可羞於王公

亭亭山上松瑟瑟谷中風

楚辭曰瑟瑟

風聲一何盛

松柏有本性

凝嚴也莊子曰天寒既至雪霜將降吾是以知

終歲常端正

鳳凰集南嶽徘徊孤竹根

鳳生丹穴故曰南嶽鄭玄毛詩箋曰

奮翅凌紫氛豈不常勤苦羞與黃雀羣

黃雀喻俗士也

何時當來儀將須聖

明君

尚書曰鳳凰來儀孔安國曰聖人受命則鳳凰至

劉公幹

三

文選卷二十三終

金陵書局印
附古閣本

文選卷二十四

贈答

贈徐幹一首 五言

曹子建

驚風飄白日忽然歸西山

夫日麗於天風生乎地而言飄者夫浮景駿奔倏焉西邁餘光杳杳似若飄然古步出夏門行曰行行復行行白日

薄西 圓景光未滿眾星繁以繁

圓景月也論衡曰日月之體伏如正圓鄭玄毛詩箋曰景明也釋名曰望月滿之名也論語曰眾星共之廣雅

曰繁 志士營世業小人亦不閑

論語子曰志士仁人無求生以害人孔叢子曰仲尼大聖自茲以降世業不替 聊且夜行

遊遊彼雙闕間文昌鬱雲興迎風高中天

劉淵林魏都賦注曰文昌正殿名也廣雅曰鬱出也爾雅曰興起也

地理書曰迎風觀在鄴列子曰

春鳩鳴飛棟流焱激櫺軒爾雅曰扶搖謂之颯郭璞

同古字通說文曰櫺窗間也徐幹齊都賦

顧念蓬室士貧賤誠足憐蓬室士謂徐幹

其蓬室若廣廈之蔭 薇藿弗充虛皮褐猶不全

墨子曰古之人其為食也足以增氣充虛而已鄭玄周禮注曰充足

也淮南子曰貧人冬則

羊裘短褐不掩形也 忼慨有悲心與文自成篇

說文曰忼慨壯士不得志於心實也鄭玄考工記注曰興發也

念自使懷百憂

毛詩曰我生之後逢此百憂

又贈丁儀王粲一首

五言集云答丁敬禮王仲宣翼字敬禮今云儀誤也

曹子建

從軍度函谷驅馬過西京

魏志曰建安二十年公西征張魯漢書弘農縣故秦函谷關毛詩曰驅馬悠悠

涇渭揚濁清

毛詩傳曰涇渭相入而清濁異

壯哉帝王居佳麗殊百城

漢書曰高祖南過曲逆曰壯哉縣高

嶽出浮雲承露概秦清

西京賦曰園闕以造

皇佐揚天惠四海無交兵

後漢書曰黃琬拜豫州刺史

權家雖愛

勝全國為令名

權家兵家也史記曰呂尚其事多兵權與奇計孫子兵法曰用兵法全國

君子在末位不能歌德聲

君子謂丁王也琴操曰古者君子在位

王子歡自營歡怨非貞則中和誠可經

言歡怨雖殊俱非忠貞之則惟有忠和

中和樂職宣布詩如清曰言王政中和在官者樂其職鄭玄周禮注曰經法也

贈白馬王彪一首

五言魏志曰楚王彪字朱虎武帝子也初封白馬王後徙封楚集曰於圍城作又曰黃初四年五月白馬王任城王

曹子建

謁帝承明廬逝將歸舊疆

陸機洛陽記曰承明門後宮出入之門吾常怪謁帝承明

洛廣且深欲濟川無梁

楚詞曰道壅塞而不達江河廣而無梁

清晨發皇邑日夕過首陽

陸機洛陽記曰首陽山在洛陽東北去洛二十里

泛舟越洪濤怨彼東路長

其二毛詩曰顧瞻周道又曰在城

雨泥我塗流潦浩縱橫

魏志曰黃初四年七月大雨伊洛

登高崗

毛詩曰肅肅兔置施于中達廣雅曰軌迹也

脩坂造雲日我馬玄以黃

其三毛詩曰陟彼高崗

玄黃猶能進我思鬱以紆

楚詞曰願假簧以舒憂志紆鬱其難釋王逸曰紆屈也鬱愁也

親愛在離居

楚辭曰將以遺兮離居

本圖相與偕中更不克俱

毛詩傳曰鴟梟鳴

鴟梟鳴

毛詩傳曰鴟梟鳴

衡柅豺狼當路衢

鳴泉豺狼以喻小人也毛詩曰懿厥哲婦為梟為鴟漢書杜文謂孫實曰豺狼當路不宜復問狐狸公羊傳曰楚莊王伐鄭放乎路衢何

休注曰路衢郭內衢也

蒼蠅閒白黑

讒巧令親疎

毛詩曰營營青蠅止於樊鄭玄曰蠅之為蠱汗白使黑汗黑使白喻佞人變亂善惡也廣雅曰

欲還絕無蹊

攬轡止踟躕

其二楚詞曰攬騏驎而踟躕亦何留相思

也

無終極

秋風發微涼

寒蟬鳴我側

蔡邕月令章句曰寒蟬應陰而鳴鳴則天涼故

謂之寒蟬也

原野何蕭條

白日忽西匿

楚詞曰山蕭條而無獸又曰日杳杳而西頽

歸鳥赴喬林

屬羽翼者騅厲疾貌

孤獸走索羣

銜草不違食

尚書曰不違食感物傷我懷

感物傷我懷

撫心長太息

其四廣雅曰感傷也古詩曰感物懷所思列子曰師襄乃撫心高蹈楚詩曰長太息以掩涕

太息將何為

天命

與我違

鄭玄周易注曰命所受天命也楚詞曰屬天命而委之咸池王逸曰咸池天神也古詩曰同袍與我違毛萇詩傳曰違離也謂不耦也

奈何念同

生一往形不歸

杜預曰卒子皮馴子哲豐公孫段也三家本同母兄弟也漢書武帝詔曰願以邑分弟

孤魂翔故城

魏志城作域

靈柩寄京師

漢書賈禹上書曰骸骨棄捐孤魂不歸

復過匹沒身

自衰人生處

一世去若朝露晞

朝露晞何久自苦如此薤露歌曰薤上零露何易晞

毛萇詩傳曰晞乾也

年在桑榆閒

影響不能追

武曰失之東隅收之桑榆仲長子昌言

日在桑榆以喻人之將老東觀漢記光

曰捷疾馳影響人閒也

自顧非金石

咄咄令心悲

其五鄭玄毛詩箋曰顧念也古詩曰人生非金石豈能長壽考說文曰咄咄也丁元切聲類曰

嗚呼之閒或至天喪也

心悲動我神

棄置莫復陳

丈夫志四海

萬里猶

比鄰恩愛苟不虧

在遠分日親

鄧析子曰遠而親者志相應也分猶志也

展慤勤

毛詩曰抱衾與粥毛萇曰衾被也鄭玄曰粥床帳也

憂思成疾疢

無乃兒女仁

首史記曰呂公謂呂嫗曰非兒女之所知又韓信謂漢祖曰項王所謂婦人之仁也

倉卒骨肉情

能不懷苦辛

其六李陵書曰前書倉卒骨肉

謂兄弟也蘇子卿詩云骨肉緣枝葉古詩又曰軾軻長苦辛

苦辛何慮思

天命信可疑

虛無求列仙

松子

久吾欺

班固楚辭序曰帝關必如虛無之語論衡曰傳稱赤松王喬好道為仙度世不死是又虛也魏武帝善哉行曰痛哉世人見欺神仙

變故在斯須

百年誰能持

漢書谷永曰三郡所奏皆有變故鄭玄周禮注曰故災也禮記君子曰禮樂不可斯須去身鄭玄曰斯須猶須臾也古詩曰生年不滿百呂氏春秋曰人

之壽久

不過百

離別永無會

執手將何時

蔡琰詩曰念別無會期毛詩曰執子之手與子偕老

王其愛玉體

俱

享黃髮期

七發曰太子玉體不安東觀漢記太子執報桓榮書曰君慎疾加食重愛玉體杜預左氏傳注曰享受也尚書曰詢茲黃髮

收淚即長路

援筆從此辭

其七韓詩外傳曰孫叔敖治楚三年而楚國霸楚史援筆而書於策蘇武詩曰去去從此辭

贈丁翼一首

五言文士傳曰翼字敬禮儀之弟也為黃門侍郎

贈丁翼一首

儀之弟也為黃門侍郎

贈丁翼一首

儀之弟也為黃門侍郎

贈丁翼一首

儀之弟也為黃門侍郎

曹子建

嘉賓填城闕豐膳出中厨鄭玄禮記注曰填滿也毛詩曰我有嘉賓城闕已見上文吾與二三子曲宴

此城隅論語子曰二三子以我為隱乎吾秦箏發西氣齊瑟揚東謳楚辭曰挾

微歌錄有美女篇齊瑟行史記蘇秦說秦王曰臨菑甚富其民無不吹竽鼓瑟說文曰謳齊歌也肴來不虛歸觴至反無餘我豈

狎異人朋友與我俱毛詩曰豈伊異人兄弟匪他爾雅曰狎大國多良材譬海

出明珠禮斗威儀曰其君乘金而君子義休侍小人德無儲言君子之義美而

而無儲也說文曰侍待也一曰積善有餘慶榮枯立可須周易曰積善之家必有余慶

滔蕩固大節世俗多所拘淮南子曰使神滔蕩而不失其充又曰君子通大道

無願為世儒論衡曰說經

贈秀才入軍五首四言集云兄秀才公穆入軍贈詩劉

嵇叔夜

良馬既閑麗服有暉毛詩曰良馬四之又曰君子之馬既閑且馳鄭玄曰閑左攬繁

弱右接忘歸新序曰楚王載繁弱之弓風馳電逝躡景追飛四子講德論曰風

孫該琵琶賦曰飄風電逝舒疾無方七啟曰忽躡景而輕驚凌厲中原顧盼生姿劉歆遂初賦曰登句注以凌厲廣

色厚所顧盼楚詞注曰攜我好仇載我輕車毛詩曰君南凌長阜北厲清渠廣雅曰凌

輕車迅邁息彼長林春木載榮布葉巫陰習習谷風吹我素琴毛詩曰

情思我所欽古詩曰馳心之憂矣永嘯長吟毛詩曰心之憂矣我歌且謠杜篤

浩浩洪流帶我邦畿毛詩曰萋萋綠林奮榮揚揮魚龍灑潏山鳥

羣飛樂動聲儀曰風雨動魚龍仁義動君子上林賦鴛言出遊日夕忘歸毛詩曰鴛

其悲張衡詩曰願言不獲終然永思曹思我良朋如渴如飢毛詩曰每有良朋曹植責躬願言不獲愴矣

息徒蘭圃秣馬華山蘭圃蕙圃也毛詩曰之子于歸言秣其馬流磻平皋巫綸

其悲植責躬詩曰心之慕愴矣其悲

息徒蘭圃秣馬華山毛詩曰之子于歸言秣其馬流磻平皋巫綸

長川說文曰橋以石著繳也鄭立日送歸鴻手揮五絃漢書曰周亞夫趨出上以目送

俯仰自得游心泰玄楚詞曰漢虛靜以恬輸兮澹無為以自得泰玄謂道也嘉彼釣

叟得魚忘筌莊子曰莊子釣於濮水之上又曰筌者所以得魚也得意而忘言焉得夫忘言之人而

與之郢人逝矣誰與盡言莊子曰莊子送葬過惠子之墓顧謂從者曰郢人望其鼻

閑夜肅清朗月照軒舞賦曰夫何皎皎之閑夜明月列以微風動桂組帳高

樽莫與交歡毛詩曰旨酒欣欣漢書曰鳴琴在御誰與鼓彈毛詩曰琴瑟在

慕同趣其馨若蘭六韜曰同好相趣薛綜西京賦注曰佳人在能不永歎

楚詞曰聞佳人兮召

予毛詩曰假寐永歎

贈山濤一首 五言

司馬紹統臧榮緒晉書曰司馬彪字紹統少篤學初拜騎都尉太始中為祕書郎轉丞後拜散騎侍郎終於家

蒼蒼椅桐樹寄生於南岳椅桐彪自喻也毛詩曰其桐其實離離上凌霄

雲霓下臨千仞谷蒼頡篇曰凌侵也呂氏春秋曰若決積水處身孤且危於何

託余足毛詩序曰孤危將亡漢書賈山昔也植朝陽傾枝俟鸞鴛毛詩曰鳳凰鳴

今者絕世用倥偬見迫束梓匠及牙曠皆喻執政

班匠不我顧牙曠不我錄班匠及牙曠皆喻執政

得成琴瑟何由揚妙曲桓子新論曰黃門工鼓琴者有任真冉冉三光馳逝

者一何速廣雅曰冉冉進也淮南子曰夫道含吐陰陽而中夜不能寐撫劍起躑

躑毛詩曰耿耿不寐左氏傳曰子朱怒撫劍感彼孔聖歎哀此年命促春秋說題

卞和已冀願神龍來揚光以見燭神龍喻濤也山海經曰赤水之北有神人面蛇

答何劭二首 五言

答何劭二首 五言

張茂先

吏道何其迫窘然坐自拘

班彪與金昭卿書曰遠在東壘吏道迫促鵬鳥賦曰愚士繫俗窘若囚拘纓綬為徽纒

文憲焉可踰

立曰綉纓飾也周易曰繫用徽纒孔安國尚書傳曰憲法也恬曠苦不

足煩促每有餘

廣雅曰恬靜也蒼頡篇曰曠疏曠也良朋貽新詩示我以遊娛

穆如灑清風

賦曰雖遊娛以愉樂穆如灑清風

自昔同寮

同寮也左氏傳曰先蔑之使也荀林父止之曰同官為寮吾常衰夕近辱殆庶幾竝懸

輿

王逸楚詞注曰夕以喻衰言日夕將暮己已衰老也老子曰知足不辱散髮重陰下

抱杖臨清渠

鍾會遺榮賦曰散髮抽簪屬耳聽鸞鳴流目翫鯨魚

從容養餘日

禮注曰屬注也毛詩曰鸞其鳴矣思立賦曰流目眺從容養餘日取樂於桑榆

洪鈞陶萬類

洪鈞大鈞謂天也大地謂地也言天地陶化萬類而羣生大塊稟羣生

粟受其形也

洪鈞大鈞謂天也大地謂地也言天地陶化萬類而羣生大塊謂地也言天地陶化萬類而羣生

地有九州以苞萬類莊子曰大塊載我以形勞我以生孔安明闇信異姿靜躁亦殊

形物輕不能重載小不能鎮大不行者使行不動者制動是以重必為輕根靜必為躁君

予及有識志不在功名李陵與蘇武書曰陵自有識以來士之立操未虛恬竊

所好文學少所經楚詞曰漠虛黍荷既過任白日已西傾白曰西傾以喻

道長苦志短責重困才輕論語曾子曰士不可以不弘毅任重而道遠仁以為

周任有遺規其言明且清論語孔

負乘為我戒夕惕坐自驚

是用感嘉貺寫心

出中誠感猶荷也魏文帝發篇雖温麗無乃違其情西都賦曰啟發篇章漢書

贈張華一首五言

何敬祖

何敬祖

四時更代謝懸象迭卷舒孫卿子曰日月遞照四時代御淮南子曰一者代謝舛馳

不測暮春忽復來和風與節俱論語曰暮春者春服既成毛詩曰習習谷風毛詩

臨清泉涌仰觀嘉木敷西都賦曰嘉木樹庭周旋我嘔圍西瞻廣武廬書曰吳滅

封張華廣武侯左氏傳既貴不念儉處有能存無謂富無謂貧鎮俗在簡約

樹塞焉足摹周易曰簡則易從廣雅曰約儉也論語曰或問管仲知禮乎孔子曰

竝園墟張華答詩私願偕黃髮逍遙綜琴書黃髮已見上文王肅周易注曰綜

得魚莊子曰申徒兀者謂子產曰吾與夫子遊十有九年矣而未嘗知吾兀者也

贈馮文熊遷斥丘令一首四言晉百官名曰外兵郎馮文熊集云文熊為

陸士衡曰斥丘縣在魏郡東八十里

於皇聖世時文惟晉毛詩曰於皇時周周禮栗氏量銘曰時文思索受命自天奄

有黎獻謂武帝也毛詩曰有命自天生我文王又曰奄有四方毛詩曰閭闔既闢承

華再建謂惠帝也晉宮閣名曰洛陽城閭闔門陸機洛陽記曰太子宮在大宮東明明在

上有集惟彥其一毛詩曰明明在下赫赫在上弈弈馮生哲問允迪方言曰自關而西凡美容

心玄曠矯志崇邈爾雅曰邁行也王逸楚辭注遵彼承華其容灼灼詩曰桃

翻飛自南周易曰大有命毛詩曰有命既出幽谷及爾同林謂俱為洗馬也

雙情交暎遺物識心猶照也人亦有言交道實難

有頰者弁千載一彈毛詩曰有頰者弁實惟伊

今我與子曠世齊歡言我及子雖與王貢曠

利斷金石氣惠秋蘭其四周易曰二人同心其利

我求明德肆于百里詩

綏帝用勤止毛詩曰羣黎百姓長楊賦曰羣黎為之

後漢班固議曰以漢興已來

亦冠也故通言之類正蕊切與跬同音

育與朱博後有隙故世以交為難也

毛詩曰人亦有言靡哲不愚漢書曰蕭

楊駿誅徵機為太子洗馬毛詩曰出自幽谷遷于喬木

灼其華

之天天灼

嗟我人斯戢翼江潭毛詩曰嗟我懷人又曰彼何人斯又曰

德謨明弼諧孔安國曰迪

蹈也言信蹈行古人之德

天保定子靡德不鏤毛詩曰天保定爾亦孔之固劇秦美

曰我求懿德肆于時夏鄭玄曰肆陳也陳其功烈

僉曰爾諧俾民是紀尚書僉曰垂哉

也漢書曰縣大率百里其人稠則盛稀則曠也

乃眷北徂對揚帝祉其五毛詩曰乃眷西顧又曰對

揚王休又曰既受帝祉施于孫

子疇昔之游好合纏絲左氏傳羊斟曰疇昔之羊子為政毛詩曰妻子纏絲恩好庶蹈高縱

借曰未

洽亦既三年毛詩曰借曰未居陪華幄出從朱輪應璩與趙叔潛書入侍華幄出

方驥齊鑣比迹同塵其六鄭玄儀禮注曰方併也南都賦曰駉驥齊鑣范曄

之子既命四牡項領毛詩曰駕彼四遵塗遠蹈騰軌高騁四子講德

慶雲扶質清風承景廣雅曰嗟我懷人其邁惟永其七毛

否泰苟殊窮達有違否泰周易二卦名也列子西門子謂北宮子曰汝造

及子春華後爾秋暉言否泰殊流窮達異轍今雖及爾春華之美終當後爾秋暉

逝將去我陟彼朔垂逝將去汝已見上文毛詩曰陟彼高岡朔垂非子之念心

孰為悲其八

答賈長淵一首四言并序王隱晉書曰魯公賈謐字長淵

陸士衡

余昔為太子洗馬漢書曰太子屬官有先馬賈長淵以散騎侍東宮積年

余出補吳王郎中令臧榮緒晉書曰吳王晏字平度武帝第

元康六年入為尚書郎臧榮緒晉書曰機魯公贈詩一篇作此詩

答之云爾

伊昔有皇肇濟黎蒸爾雅曰伊惟也郭璞曰發語辭也詩曰有皇先天創物景

命是膺周易曰先天而天弗違周禮曰智者創物毛詩曰君子萬年降及羣后迭毀

送興史記太史公曰遞興遞廢能邈矣終古崇替有徵其一楚詞曰春蘭兮秋菊長無

在漢之季皇綱幅裂章昭曰國

大辰匿暉金虎習質漢書曰東

雄臣馳驚義夫赴節漢書曰東

哲馳驚而不足釋位揮戈言謀王室

侯釋位以聞王政說文曰揮奮也左氏傳曰會

于洮謀王室也**王室之亂靡邦不泯**毛詩曰亂生不夷靡國不泯毛詩曰泯滅也**如彼墜景曾不可振**禮寡婦賦曰日躋躋以乃眷三哲俾乂斯民民其咨有能俾乂孔安國曰乂治也

土綏難改物承天其三尚書曰建邦啟土國語王謂晉侯曰叔父若能更姓改物以創天下禮記明堂陰陽錄曰王者承天統物也

魏即宮天邑禮記孔悝鼎銘曰即宮于宗周尚書曰吳實龍飛劉亦岳立

干戈載揚俎豆載戢毛詩曰載戢干戈毛詩曰戢聚也論語子曰俎豆之事則嘗聞之矣

天厭霸德黃祚告費左氏傳鄭伯曰天而既厭周德矣干寶按神記曰魏惟五德之

入其四毛詩曰民亦勞止玩與戩運以土承漢春秋保乾圖曰漢以魏徵黃精接

獄訟違魏謳歌適晉孟子萬章曰堯以期天下歸高賈逵國語注曰費兆也言禍有兆

歸蕃我皇登禪魏志曰陳留王諱奐字景明武帝孫燕王子也奉庸岷稽顙三江

改獻其五庸岷蜀境也庸國名也岷山名也禮記孔子曰赫矣隆晉奄宅率土

對揚天人有秩斯祐對揚已見上文司馬相如封禪文曰天

惟公太宰光翼二祖臧榮緒晉書曰晉太祖為大將軍以賈充為司馬右

宜夫子之誕育洪胄纂戎于魯其六臧榮緒晉書曰謚父韓壽河南尹母賈充少女

東朝既建淑問峩峩謂愷懷太子也毛詩曰淑問如皋陶我求明德濟同以和

魯公戾止袞服委蛇毛詩曰魯侯戾止爾雅曰戾至周禮曰三公思媚皇儲高步

承華其七王隱晉書曰謚以賈后之妹子數入宮與懷愷處毛詩曰思媚昔我逮茲時

惟下僚下僚謂洗馬也及子棲遲同林異條俱在東宮故曰同林而貴賤殊隔

比服舛義稠服章服也尊卑殊制故曰舛也說文曰稠多也

納無違尚書曰祗承于帝論語曰無違往踐蕃朝來步紫微

閣我服載暉謝承後漢書曰謝承父嬰為尚書侍郎每讀高祖及光武之後將相名臣策

孰云匪懼仰肅明威其九尚書曰我有分索則易攜手實難

念昔良遊茲焉永歎劉楨黎陽山賦曰良遊未厭公之云感貽此音

蔚彼高藻如玉之闌其十蔚文貌周易曰君子豹變其文蔚

鄭玄禮記注曰索散也

關即尚書省也

翰應劭漢書注曰云有蔚彼高藻如玉之闌也楚詞曰文彩耀於玉石王逸曰言發

文舒詞爛然成章如玉石之有惟漢有木曾不踰境惟南有金萬邦作詠謂木
文彩也關力且切協韻力丹切惟漢有木曾不踰境惟南有金萬邦作詠
橙也賈謐贈詩云在南稱相度北則橙故容以此言木度北而變質故不可以踰境金百鍊而不
銷故萬邦作詠賈戒之以木而陸自易以金也穀梁傳曰婦人既嫁不踰境毛詩曰大賂南金
民之胥好狂狷厲聖爾雅曰胥相也謂相戒最以所好尚也論語子曰不得中行而與
惟狂克念作聖說文曰厲石儀刑在昔子聞子命其十一毛詩曰儀刑文王萬邦
也言人之自易若金之受厲儀刑在昔子聞子命

於承明作與士龍一首五言集云與士

陸士衡

牽世嬰時網駕言遠徂征鄒陽上書曰豈拘於俗牽於世曹子建飲饑豈異族責躬詩曰舉挂時綱毛詩曰駕言徂東

親戚弟與兄毛詩曰飲饑于爾又曰婉變居人思紆鬱遊子情方言曰婉歡也

通說文曰變慕也班固漢書述哀紀曰婉變董公惟亮天工紆鬱已見上文明發遺安寐寤言涕交纓毛詩曰明發不寐

南子曰雍門子以琴見孟嘗君涕流霑纓分塗長林側揮袂萬始亭佇眄要遐景傾耳玩餘聲毛詩曰傾耳而聽之不可

得而聞杜預左氏傳注曰玩會也南歸憩永安北邁頓承明息也頓止舍也永安有

昨軌承明子棄予予如遺俯仰悲林薄慷慨含辛楚范曄後漢書劉瑜

泣血漣如懷往歡絕端悼來憂成緒言和悅纒往歡已絕端哀悼暫來憂便成緒毛
楚猶痛也長詩傳曰懷和也楚辭曰欲寂寞而絕端方言感別慘舒翻思歸樂遵渚舒翻謂鴻遵渚謂鴻言感別之情慘于舒翻之飛鶴思
哀也歸也感別慘舒翻思歸樂遵渚歸之志樂於遵渚之征鴻也蘇武詩曰黃鶴一遠別
炎詩曰舒吾凌霄羽毛詩曰鴻飛遵渚

贈尚書郎顧彥先二首五言王隱晉書曰顧榮字

陸士衡

大火貞朱光積陽熙自南爾雅曰大火謂之大辰郭璞曰大火心也在中最明故時

夏為朱明尚書曰日永星火以正仲夏淮南子曰積陽之熱氣生火望舒離金虎屏翳

吐重陰言月離畢天將雨也楚辭曰前望舒使先驅王逸曰望舒月御也漢書曰西方金也

苦雨遂成霖左氏傳申豐曰春無凄風秋無苦雨杜預曰苦雨為人所朝遊忌輕羽

夕息憶重衾輕羽謂扇也傳教有感物百憂生纏絲自相尋百憂纏絲並

子隔蕭牆蕭牆隔且深論語子曰吾恐季孫形影曠不接所託聲與音

之憂在蕭牆之內也

音聲日夜闊何用慰吾心毛詩曰仲山甫永懷以慰其心

朝遊遊層城夕息旋直廬張晏漢書注曰直宿曰廬也迅雷中宵激驚電光夜舒論

曰迅雷風烈必變楚詞曰凌驚雷軼駭電兮玄雲拖朱閣振風薄綺疏說文曰拖曳也徒可切鄭玄禮記注曰振動也風以動物故謂之振

孔安國尚書傳曰薄迫也李尤東觀銘曰房闥內布綺疏外陳是謂東觀書籍林淵豐注溢脩雷潢潦浸階除王逸楚辭注曰

曰潦雨水也又停陰結不解通衢化為渠沈稼湮梁穎流民泝荆徐雅曰除殿階也

曰溼沒也梁穎二地名也毛萇詩傳曰泝向也荆徐二州名也眷言懷桑梓無乃將為魚毛詩曰眷言顧之又曰惟桑與梓必恭敬止左氏傳

曰天王使劉定公勞趙孟館於雒泐劉子曰美哉禹功明德遠矣微禹吾其魚乎

贈顧交吐公眞一首五言晉百官名曰交州刺史顧祕字公眞

陸士衡

顧侯體明德清風肅已邁周易曰君子體仁足以長人鄭玄曰體生也尚書曰先王既勤用明德胡廣書曰建鴻德流清風發迹

翼藩后改授撫南裔藩后吳王也顧氏譜曰祕為吳王郎中令南裔謂交吐也解朝曰

注曰撫安也伐鼓五嶺表揚旌萬里外漢書曰秦北為長城之役南有五嶺之戍裴淵廣州記五嶺云大庾始安臨賀桂陽揭陽漢書劉向

上疏曰甘延壽懸旌萬里之外遠績不辭小立德不在大左氏傳劉子謂趙孟曰子盍亦遠績禹功而大庇民焉又穆叔曰太上有立德其次

立高山安足凌巨海猶縈帶古辨異博遊曰眾星累累如連貝江河四海如衣帶惆悵瞻飛駕引領

望歸旆楚辭曰惆悵兮而私自憐左氏傳穆叔謂晉侯曰引領西望曰庶幾乎

贈從兄車騎一首五言集云陸士光

陸士衡

孤獸思故藪離鳥悲舊林周禮曰藪牧養蕃鳥獸鄭玄曰澤無水曰藪翩翩遊宦子辛苦誰為

心漢書薄昭與淮南王書曰遊宦事人髮髯谷水陽婉變崑山陰楚辭曰時髮髯以遙見陸道瞻吳地記曰海鹽縣東北二百里有長

谷昔陸遜陸凱居此谷東二十里有崑山父祖葬焉穀梁傳曰水北曰陽婉變已見上文營魄懷茲土精爽若飛沈老子曰載營魄抱一能無離乎

鍾會曰載辭也經護為營形氣為魄謂魂經護其形氣使之長存也論語子曰小人懷土左氏傳樂和曰心之精爽是謂魂魄寤寐靡安豫願言思所

欽東京賦曰膺多福以安念毛詩曰願言思子稽康贈秀才詩曰思我所欽感彼歸塗艱使我怨慕深孟子萬章問曰舜往于田日號

泣於旻天何為其號泣也孟子曰怨慕也集本云歸塗順也安得忘歸草言樹背與矜韓詩曰焉得諼草言斯

言豈虛作思鳥有悲音

答張士然一首 五言孫盛晉陽秋曰張悛字士然少以文章與陸機友善悛七全切

陸士衡

絜身躋祕閣 祕閣峻且玄 四子講德論曰絜身修思弔魏武曰機出補著作遊乎祕閣然祕書官亦為祕閣說文曰玄幽遠也謂祕閣之幽遠也

也 終朝理文案 薄暮不遑瞑 毛詩曰不遑假寐瞑古瞑字 駕言巡明祀 致敬在祈年 駕言已見上文毛詩曰敬恭明祀禮記曰拜至所以致敬也毛詩曰祈年孔夙鄭玄曰我祈豐年甚早也

關銘曰洛陽宮有春王園躡躡與躡躡同禮記曰天子為籍田千畝 回渠繞曲陌 通波扶直阡 風俗通曰南北曰阡東西曰陌 嘉穀

垂重穎 芳樹發華顛 尚書曰農殖嘉穀廣雅曰顛末也 余固水鄉士 總轡臨清淵 水鄉謂吳也漢書曰武功中水鄉人三舍塾為池

家語孔子曰善御者正身以總轡 戚戚多遠念 行行遂成篇 楚辭曰居戚戚而不解

辭家遠行遊 悠悠三千里 鸚鵡賦曰女辭家而適人蔡琰詩曰悠悠三千里何時復來會 京洛多風塵 素衣

化為緇 毛萇詩傳曰緇黑也 修身悼憂苦 感念同懷子 孟子曰古之人不得志修身見於世列子曰卑辱則憂苦

陸士衡

為顧彥先贈婦二首 五言集云為全彥先作今云顧彥先誤也且此上篇贈婦下篇答而俱云贈婦又誤也

思亂心曲 沈歡滯不起 薛君韓詩章句曰時風又且暴歡沈難尅興心亂使已思益隆毛詩曰亂我心曲 歡沈難尅 興心亂

誰為理願 假歸鴻翼 翻飛浙江汜 魏文帝喜霽賦曰思寄身於鴻編舉六翻而輕飛毛詩曰江有汜

東南有思婦 長歎充幽闈 曹子建七哀詩曰上有愁思婦悲歎有餘哀西京賦曰重闈幽闈 借問歎何為 佳

人眇天末 西京賦曰眇天末以遠期 遊宦久不歸 山川修且闊 遊宦已見上文 形影參商 乖音

息曠不達 左氏傳子產曰昔高辛氏有二子伯曰閼伯季曰實沈居曠林不相能日尋干戈以相征討后帝不臧遷閼伯于商丘主辰商人是因故辰為商星遷實沈于大夏 離合非有常 譬彼弦與

括 呂氏春秋曰夫萬物成則毀合則離離則復合合則復離劉熙釋名曰矢末曰括括會也與弦會同 願保金石 軀慰妾長飢渴 金石得瓊樹枝以解長飢渴

贈馮文熊一首 五言

陸士衡

昔與二三子 遊息承華南 二三子及承華已見上文 拊翼同枝條 翻飛各異尋 班固漢書曰撫翼俱

苟無凌風翮 徘徊守故林 莊子曰鵲巢於高榆之巔巢折凌風而起 慷慨誰為感 願言懷

起 翼俱

所欽見上文發軫清洛泐驅馬大河陰尚書曰東至于洛泐孔安國曰水北曰泐穀梁傳曰水南曰陰佇立望

朔塗悠悠迴且深馬在斥丘故云朔塗毛詩曰佇立以泣王分索古所悲志士

多苦心古詩曰晨風懷苦心悲情臨川結苦言隨風吟張平子書曰酸者不能不苦於言愧無雜佩

贈良訊代兼金毛詩曰知子之來之雜佩以贈之孟子曰齊王餽兼金一百而不受趙岐曰兼金其價兼倍於常者天子茂遠猷款

誠寄惠音尚書曰遠爾猷秦嘉贈婦詩曰何用敘我心遺思致款誠好色賦曰黎齋俟兮惠音聲

贈弟士龍一首五言

陸士衡

行矣怨路長怒焉傷別促論語曰君命召不俟駕行矣曹子建贈白馬王詩曰怨彼東路長詩曰我心憂傷怒焉如擣方言曰擣憂也自關而西秦晉之間或曰怒並奴的切曹指途悲有餘臨觴歡不足我若西流水子

為東時岳言已逝如西流之不息慷慨逝言感徘徊居情育逝機自謂也居謂雲也言慷慨不平

安得攜手俱契濶成駢服毛詩曰死生契濶與子成說又曰攜手同行毛萇曰契濶勸苦也說文曰駢駢

逝者之言多感徘徊與戀居者之志彌生傍馬也鄭玄毛詩箋曰兩服中央夾轅也

為賈謐作贈陸機一首四言

潘安仁

肇自初創二儀烟煴周易曰易有太極是生兩儀王肅曰兩儀天地也易曰天地絪縕萬物化醇粵有生民伏羲始

君結繩闡化八象成文劇秦美新曰爰初生民周易曰上古結繩而治後世聖人易明之德以類萬物之情包犧

芑芑九有區域以分其一左氏傳魏絳曰虞人之箴曰芑芑即伏犧也聲類曰闢大開也

神農更王軒轅承紀史記曰軒轅為天子代神農氏是為黃帝有毛萇曰九有九州也

畫野離疆爰封眾子漢書曰昔在黃帝畫野分州得百里之國萬區改號取法五行五行更王終始相生也

夏殷既襲宗周繼祀楚辭曰思堯舜兮襲夏殷與毛詩曰赫赫宗周緜緜瓜瓞六國互峙其一毛詩

強秦兼并吞滅四隅史記曰秦始皇初并天下班固漢書述曰孝武行師吞滅海隅淮南子曰經營

子嬰面櫬漢祖膺符子嬰漢祖並已見上文左氏傳曰楚子圍許誘曰隅猶方也

靈獻微弱在涅則渝范曄後漢書曰孝靈皇帝諱宏肅宗諱

三雄鼎足孫啟南吳其

三雄即三國之主班固漢書述曰三雄是散漢書南吳伊何借號稱王吳志曰黃龍元年權即皇帝位

大晉統天仁風遐揚謂武帝也周易曰大哉乾元萬

偽孫銜璧奉土歸疆命王濬伐皓皓致書於濬濬受皓之降銜璧已見上句

婉長離凌江而翔其四長離喻機也楚辭曰駕八龍之婉婉漢書曰長

咨爾陸生毛詩曰咨爾殷商鶴鳴九皋猶載厥聲毛詩曰鶴鳴九皋聲聞

海隅播名上京海隅謂吳也尚書曰至於海隅范曄後漢書溫授謂袁紹

撫翼宰庭其五臧榮緒晉書曰太祖末太傅楊駿辟機為祭酒孟子曰夫

簡惟良漢書疏廣曰太子師友必得天下英俊爾雅曰簡擇也尚

罔鸞亦喻機也毛詩傳曰英鮮明也王逸楚辭曜藻崇正玄冕丹裳謂為洗馬

芳六藩岳作鎮輔我京室謂吳王也班固盧綰述曰綰自同開鎮

弟作弼桑梓已見上文作弼或云國宦清塗攸失漢書曰武有淮南衡山之謀

左今舍天子而仕諸侯故謂之左臣吾子洗然恬淡自逸其七莊子曰庚桑子之始來也吾洒然異之鄭

文曰淡安也徒敢切毛詩曰我不敢廊廟惟清俊父是延史記曰賢人深謀於廊廟爾雅

俊父是延也尚書曰俊父在官鄭玄周禮注曰延進也擢應嘉舉自國而遷方音曰齊

轡羣龍光讚納言謂為尚書郎也揚雄河東賦曰建乾坤之貞兆兮將乘統之以羣龍

今尚書官機為郎故曰光讚優遊省闈珥筆華軒其八毛詩曰優遊爾休矣崔駰奏記實

也鄭玄周禮注曰讚佐也攬軒上板昔余與子縉綵東朝左氏傳臧昭伯曰縉

嬉娛絲竹撫鞞舞韶禮記曰絲竹樂之器也字林曰鞞小鼓也修日朗月攜手

逍遙其九自我離羣二周于今禮記曰子夏曰吾離羣索居雖簡其面分著

情深孔安國尚書傳曰簡略也袁子其超矣實慰我心毛詩曰實發言為詩侯

望好音其十毛詩序曰在心為志發言為欲崇其高必重其層郭璞山海經注

立德之柄莫匪安恒周易曰謙德之柄在南稱甘度北則橙言甘以移植而

而變節故引以誠之淮南子曰江南橘樹之江北崇子鋒穎不頽不崩其十一鄭玄禮

而化為橙博物志曰橘柚類甚多甘橙枳皆是

一五

也摯伯陵答司馬遷書曰有能者見鋒穎
之秋毫毛詩曰如南山之壽不騫不崩

贈陸機出為吳王郎中令一首四

文章志曰潘尼字正叔少有清才初應州辟
後以父老歸供養父終乃出仕位終太常

東南之美曩惟延州

爾雅曰東南之美者有會稽之竹箭焉左氏傳曰吳子使屈狐庸
聘于晉趙文子問焉曰延州來季子其果立乎杜預曰延州來季

也顯允陸生於今

毛詩曰顯允君子莫不令德
振鱗南海濯翼清流
高唐賦曰振鱗奮翼

玉以瑜潤隋以光融

禮記孔子曰君子比德於玉焉溫潤而澤仁也
瑜不瑋瑕忠也鄭玄曰瑜其中間美者隋隋珠

乃漸上京乃儀儲宮

周易曰鴻漸于陸
其羽可以為儀吉
玩爾清藻味爾芳

風

玩猶愛也禰衡顏子
碑曰秀不實振芳風
其羽可以為儀吉
漢之廣矣泳之游之毛萇

岷山何有有瑤有珉

新序晉平公嘆曰嗟乎安得賢士大夫與其此樂舫
人固桑對曰夫劍產於越珠產於漢玉產岷山此三

及爾同僚具惟近臣

初拜太子舍人機任東宮
素秋喻老青春喻少也劉

予涉素秋子登青春

禎與臨淄侯書曰肅以素

秋則落楚辭愧無老成廁彼日新
其三毛詩曰雖無老成人尙有典刑周
曰青春委謝
易曰大畜剛健篤實輝光日新其德
祁祁大

邦惟桑惟梓
毛詩曰采芣祁祁
穆穆伊人南國之紀
毛詩曰穆穆魯侯又曰

帝曰爾諧惟王卿士
尚書帝曰爾諧
俯僂從命奚恤奚喜
其四左氏傳孟僖

我馬既秣
周禮中車下大夫一人鄭玄
星陳夙駕載脂載轄
尚書大傳八伯歌曰爛

婉變二宮徘徊殿闈
醪澄莫饗孰慰飢渴
其五淮南子曰

昔子黍私貽我蕙蘭
陸集有贈
今子徂東何以贈旃
東

寸管惟寶豈無璠
淮南子曰聖人不貴尺之璧而重寸之陰難
得而易失也說文曰璠景也璠璠美玉也

彼美陸生可與晤言
其六毛詩曰彼美叔姬可
以晤言鄭玄曰晤猶對也

贈河陽一首五

潘正叔

慮生化單父子奇莅東阿

呂氏春秋曰慮子賤治匱父彈鳴琴身不下堂匱父治巫
馬期以戴星出入日夜不居以身親之而匱父亦治巫馬

期以問於虞子虞子曰我之任八子之任力者固勞任人者固逸說苑曰子奇年十八齊君使治阿既行齊君悔之遣使追者返曰子奇必能矣其載者皆白首者也子奇至阿鑄庫兵以為耕器魏聞童子為君庫無兵倉無粟乃起兵擊之阿人父幸子兄幸弟以私兵戰遂敗魏師

桐鄉建遺烈武城播弦歌邑字仲卿

必葬我桐鄉後世子孫奉我不如桐鄉人及死其子葬之桐鄉西郭外人果共立為邑起冢立祠祭至今不絕班固說東平王蒼曰遺烈著於無窮論語

逸驥騰夷路潛龍躍洪波龍

喻岳

弱冠步鼎鉉既立宰三河岳早辟賈充府出為河陽令禮記曰人生二十曰弱冠也尚書注曰鼎三公象也論語曰三十而立漢

流聲馥秋蘭摘藻豔春華家語孔子曰流書東方朔書曰去三河之地止灞澗以西

徒美天姿茂豈謂人爵多風俗通曰大尉掾范滂文曰摘舒也摘藻春華已見上文

天爵而人爵從之今之人修天爵以要人爵既得人爵而弃天爵終亦匹矣

贈侍御史王元貺一首五言

潘正叔

岷山積瓊玉廣廈構眾材岷山出玉已見上文慎子曰廊廟之材非一木之枝

遊鱗萃靈沼撫翼希漢書曰冀遂卒

天階遊鱗龍也毛萇詩傳曰萃集也毛詩曰王在靈沼楚辭曰攀天階而下視

膏蘭孰為銷濟治由賢能有父老來帛曰

薰以香自燒
膏以明自銷
王侯厭崇禮迺清虛臺漢書上謂嚴助曰君厭承明之虛張孟陽魏都賦注曰聽政殿左崇禮門漢官儀曰御史為憲

也也

蟻屈固小往龍翔迺大來周易曰尺蠖之屈以求伸也龍蛇之蟄以存身也又曰

切切

協心毗聖世畢力讚康哉尚書曰三后協心毛詩曰天子是毗鄭玄曰毗輔也呂氏春秋曰百官有司之事畢力竭智矣尚書咎繇乃歌

曰元首明哉股肱良哉庶事康哉

文選卷二十四

終

金護書局印
汲古閣本

文選卷二十四

正本

七

