朝夷巡島記 第八 編 二

つ
ハ
ヲ
庫
ヒ
10
40
函號
番號
冊數
へ13
3093
37

朝夷巡島記全傳第八編巻之二

東都　松亭金水編次

續輯第十三

二歳の小狗隱川ゑ漂ふ

一頭の野猪確執と釀ま

當下義邦ハ吐息吻さ。そのそのハ在下ゆ心著ぬふあくざるぶ。小四郎いとの流れ
数代相続ハん威勢ハ自然吾ふ勝ま。吾箇対の權威とて渠ゑ敬する
心ハあくれど厥ふ彩とハん挂らま。ハまざ人ゑれも和せざるふ不可ゑくんゑらハ
うど然る女ハしき條とゑて辞せハ渠ゑ笑ハ見ん。ゑとりて心ゑのおくぬりゑうゑ素諾
しゑゑ時日とさ人定めくまべゑん牙う稱理ありとて今ハ更ふ変改ゑぞこゑう真
罰と被ゑうて適得ゑる授子のそ死ゑ咲て枯るとゆ。天命ゑんび是非ハ
そま生類と害ふと佛の誡めあくくゑ人どゆ。禽獣蕃息ゆる則ハ備ま霊子。

昭和九年七月二三日 購求

門 へ13
號 3093
卷 37

国に田猟とるものい武士の道ゆん。聖人の教へなり。法て辞むべき所為ものあらず
と同谷のへべ笹蟹い四郎弘義い董次秋弘ゲ此の飾りいと美くまく
かくて其日もどづきれとも。宮小四郎弘義い董次秋弘ゲ此の飾りいと美くまく
仕立ゆ。奥丞一戸主の若詞ゆ紅の厚總み。金覆輪の鞍むきそ尾髪能くそ磨き
そそあと晴るそ牽せる。吉見の行者も入部のとき。荘柄平太胤長う借りけし
馬ゆて劣るべいんえぎりりり。秋くそゆの日ゆ至りけまど暁七ッゆ勢坊ゆんときの林
林と猟ゆ。兎狸の類ひのこと。この遣山深くくねべさのこうの獲物もあくびそ。
日出ゆるりけて。と徒の芝生ゆ幕うち廻して。准備せる刺鉾と出。或い小行竹
の酒と肴とそ皆く息と休めるゲ。農民们の吹さうる竹螺のまるをくゆえそ。
勇まかりけまど。董次秋弘い坐ゆ。まくまくゆ今い大くと待出ぬくん在下まる
先陳ゆ進と。手柄とらくしいとん。と戦まるゲくゆ通り出ゆの馬ゆ跨りく暮地ゆ

地出ゆ行者い元来望くゆあらぬ。待ゆまど心い進ちず。えもあくそありけゆ馬
飼摽吉郎い青春とのい折らい秋ムゲ傍若無人の挙動ちと。心ゆ快くまど。
如何すもと類ひきた獲物と得て秋弘の。鼻と挫さえとんのと。孫てゆもひ結さ
まど然いるべき獣も出ねばゆ。云ゆくらひてなりくゲ今秋弘ゲ地ちとんそ十去来と
君ゆゆ続き。地出ゆのんやとのひくゆ行者い荒尓うち笑ひ怪んとおりて汝
まづ姓け。吾い所より出んとなるゆそさべい先仕らんいい兎ゆまとのひ放。その保る
ゆ業踏ゲ。後まいせと請拘ゆあせ地莫んとゆまもまでも。摽吉ゲ踏さるのゆの
借馬ゆて。ゆの逸物ゆ競べて。虎と羊のごくゆそ。敢て近ちとゆ。ゆ恐ゆ後さと
十町除り。秋弘ゲ新と出夫のゆ。かくゆ新ゆ懐のごと。野猪一頭躍て来り眼怒
らし牙と噬と。摽吉と馬人とゆ蒐んくして走りけり。摽吉いんるうゆ新ゆの
僻物こまそうゆ獲物ゆうと忽地ゆちゆ矢とうちゆ番ひ。度矢と射まど追ち

猪の太腹へ突けまとろ得ず猛き獣なれば一矢と受て猪さ〻ず怒り狂ひつ
まくまと走来るを。摽吉透さず二の矢と番ひ的と目がけて射ずけまど遠面い覬覦
し差ひて矢い耳の根ずらり。ぬりけまでとりまく急所なくぐるずあくぐまび野猪
の勢ひ摧け。そを摽吉ず敵さんとせば一散ず走り去る。逃ーいせどと摽吉い鞭と
あてずのりさくをづんとうつとども。例の駑馬ず足捷い緩く樹立ず紛まて矢ず
るまび。摽吉益焦燥て鞭跳と合せ。滑走りず奔らせる。見ようさと秋弘い辟
ぐる列卒の方ず馳せ。好き獣や出ずると同じ尚ず彼処の渓間より猜のごと荒猪
一頭躍り出てひけ。その跡ず挂らんとせば。そのこ同ず好
しべ。猪い彼方へ走り去り。主従行方いずくとも秋弘ず今一足疾かばその
猪と追ずんせどと残念ありさと呟きつ此方へ来るず見ひもろみね藪蔭ず程
ひ出でる二頭の荒猪自嵐と吹きつ。秋弘目がけて跳挂る。秋弘ずるりどんずれと。

弓ず矢番ひ眼もるる。腰ず佩さる陳太刀と。引ぬきて馬上より。猪の頭と打
けるずやいず仰ぎ太く弱りて。その佐お足を礫と打る秋弘大ず歓ひて己が
膂力の勝まくるず件の猛獣で一打ず平張ーて心地好ー恨むらくは久
あるこの働きと人ざるとと。一人心ず誇りつ。もと一打ずうちくるず。遠面い接と
倒まさり。以あるるこの猪ず向ず摽吉ず射ずるまと矢二筋受るのくる奏
通り初矢弓勢強く羽服責てうけまび指ずこそあまと心神沒ず
労まと果人と看るよりその性とて。一且威勢を揮ひけまど頻ずず昏瞑せ
折くる。陳太刀ず太く折まと佚こそ此処ず例まさと秋弘い太猪ず矢のあ巳ず
心い著び大音揚て秋弘こそ猪と刺留まと来まと。くと叫ひまび列卒ず臣
農民們ず寄つけてまとくと紛まりこまと。尚ず渓間と逃り出ーいの獣ず
ひひーかる希代の大猪と紛るく刺留のくと人間所為ずらいまと。秋猪さ

また秋弘いよく誇り馬上にて扇と弧とをもち披き。者ひるがえる者共よ。人を見へ絶ぬと云へり。頓て准備の索りを縛り。右陳へ早めけと指揮ふ列卒腰の矢ら。索と歩して四所と減げ。早りて佳んとする処馬創標吉郎嗣忠分の誉馬不鞭打て野猪の往方と索し。此処に其処うと測るに居らずこゝに来りけ除ぶ。董次秋弘いこるとうの。おやの馬例刀秋弘ともに今日第一の獲物とこの けまこと三月ものよこの猪。去ぬる年故右幕府。富士の巻狩とゆひ。さて二田四郎忠常が。刺苗と吹あつぶ夫ふも勝る猪ゆゑ。うち矢も用ゆを陳分りてさて一打ふ撃殺ゆゑ。已が旅力の勝るふあゝ。実ふ山神の賜ゆゑん。乳を抜猪の年と経るゆゑ。此ふ松の脂と塗り。沙石の上と拭びてりて。その毛と固うすると吹。故ふ矢のうとこゆゑ。と嫌て吹ゆゑ。ふ人あるとも。恐ることと射んとせば。仕損ずるとりやあらんと。能まだふとうせ。太刀のそこと刺苗ゝ。ふも人のゆ如く。全

肩の毛い刺ふ似ゆゑ。まこと見牙の太やうゆ。息絶て後ゆゑ。猪人ゆゑ怖ゝ。震ひ戦慄ゆゑ。と自談の心言下ふ人いま。然ちぬゆゑふ怪ゆゑ。標言い心で編。つゆゝと傍ふ人ふ佑ゆゑ猪ゆゑ。然まゝ秋弘が。是下ゆ獲物とゆゑ。実い五吾獲物ゆゑ。いまゝ如何ふ。狼狽ゝ列卒ゆゑ眼ふ人挨ゝけん。吾獲物とゆゑ。證明。この太腹ふ矢一筋。ゆゑ弘りて知らゝゝ。今一矢耳の傍と。毋ゝ。ゝ狂ひ廻りて夫いの方へ。落ゆゑ。太腹の矢い深く入りて。僅ふ矢羽のゆゑ。抜て一疵あゝ。吾巻の上ふ漆ゆゑ。吾 姓名と録ゝてゆゝん。ゆゑ秋弘心ゆゑ。ゆゑ。ゆゑ。

うち矢に不測のことなるの矢飛禽走獣に山野とのべ家とは所あまたがの方
とものく走まろに彼が性に任せ足下その指め矢と射ることもを処不発まを流に
道を走りくること吾不限ら予除の人の後ふことと利間さくん不指めの矢と使用と
ものそれ獲物とい所謂の一且矢さも射つけさくんぶ間もあく逐詰そその所ふて
利間さる條もの元滝語といんより故奏ぜんこと不劣らぬ獲物とこの鳥所の
者もあり久りと明ぬ矢ひさくん間もぜんぶ者若獲物と鼻ぶ後より疾く来ると
馬の暴と引向る摽吉件の悪きと変ふ法滝へを秋ふが馬のおのうち廻りつふ飛
禽走獣の所も定めず地乗とい和主不変ぜと吾よく知ぶ。然まぜもの敏い航
不別卒笞もさん扶ぜるる不朋と射要とその様彼が勝腑不透るまぜ拾ふく
ぶ妻ぬが不とふ発ぶん手るその所へ和主が出舎と一刀ふ。代りと待りふ。
いさんも傍痛さる條もの元滝語とい変棄ふの雅。屑ふねど陸奥を経

任退治の陳ふ在て粗軍功も現ぶる。和主等ぜ元ふ朝らぶ。そのまく不変い止
へさと巻と握りて眼と睜ぶ。秋ふい心裡ふ五分の怒ぶて懐くふ刻辛当
が思いん所も心ぶ。鞍壺ふ働くて。そのまく止ぶい如ふのふ世ぶ。對分ふるくん。
と構ふ。吉見の冠者いかるとあるも知ぶた馬素牛。彼方此方と廻ふ行ふ。
農民们が口ふ称のおよもの元壮然と獲のぶろと。言ふ代変ふ行ふ吾
城ふ。祝さんと必ぶ。遣ふまぶ彼方の樹間ふ隠馬のあふ夫今ふんと一鞭あて
地近つふ今一隠い摽吉ふて云の法岡ふ理い摽吉ふありふと思ふりのふ吾後去
ふ。大事い小事に設ふふい理さと忘ぶ。摽吉よ何ふ浄ふ。や汝が一矢
射。獣ふも主処と遁ぶ後ふ人の渇ふ。ぶんと吾功ふりふい鳥獣ふ。ぶや。かふこと
ふり収ふ元中の深くふり西く遇と角くいと意ふ。ぶ挙動ふ。と減ふふて摽吉い
少し逡巡ていと指ふ。ふふふ

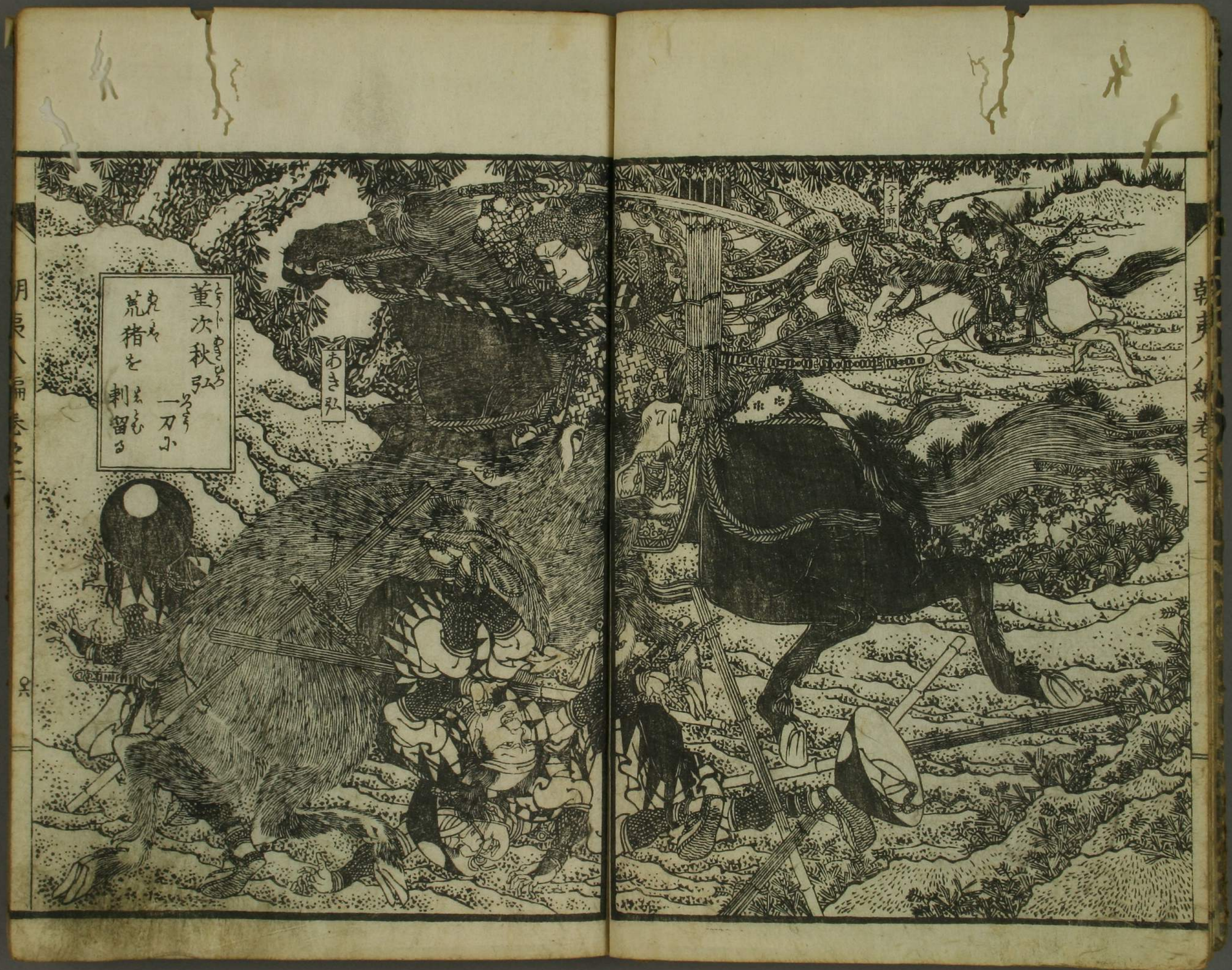
あき弘
董次秋弘
一刀ふ
荒猪を
刺留る
朝倉人編巻之三
ゑゝ吉郎

莞示とうち笑て。摽吉が无礼せの。在下不免せ〻る宥恕ゆ〻しの大恕なるゆゑん実不ゆ和殿が詞の如く、元来売禽走獣を捕ふこと〻を主とゆゑん迚不獲なる人ゞ主なり。今日の大猟にいつゆ和殿ゆ止めなり。去来と〻父なる弘義ゆ。と〻告て欲しの人なり。ものゝ〻ぶるの奇なる獲物とのさえや。と隨分心を用ゆゝし。箇計の去ゆ不入らず。数代迄ゆ住居せる和殿ゆ多柄あゝせの。獣ゆんあり。乳なりとゝ。ちられ天ひつ。此方来また。摽吉〻吉見の冠者ゆ。穩便の計らひと。恐〻ゝ〻ゝれと。渠軒の威ゆ。募り人と人とゆおりのゆ。卒勃渠とそ。僧上死神なる。今指めて入邪のなり。その鼻て挫ずん。後ゝ必大害と曳出さんゆゝと。心中更ゆ穩なるれど。今ゆ和伯とも。注方ゆ。計らゝ時節ゆあゝ。と胸と推て義邦ゆ。後ゆ。そて此方又到るゆ。義邦左右と顧〻て。摽吉〻近く招き。汝ゆ計らひと。寛宥ゆ。と心の怒りまゝ。解〻ぬい。面色ゆ。〻〻ゝど。先ゝ〻ゝとゝて又よ。底〻ゝ伯のとゝ〻〻〻玉徒八千代と。祝ゆんその為ゆ。此以

以ゝゝの符と。企てゝゆゝ。一頭の獣の故ゆ。詳ひて。仕出さんと思慮ゆ。ゝ〻ゝれ。秋弘日来ゆ。五ゝと。ゝ〻ゝ。ゝゆ。粗ゝゝと。ゝゆゝゝ。汝ゆゝゝゝゝと。快ゝゝゆ。渠ゝゝゝゆ。代往て人民ゆ大ゝ懐く。吾ゝの地ゝゝゝゝゝゝゝゝ。昨日今日ゆて。その土地の肥瘠廣陝地理とゝゝゝゝ。曾て知ゝゝゝゆ人と物と頼抵て。世ゝ誠ゝ護所新。既ゆ。太宰絳。任ゝ不下向せるゆゝと。仲秋望の夜ゝゝ。今宵の月と賞さんと。獨居ゆゝゝゝ。ゝゝゝゝゝゝゝゝ

あくれと渠等ゞ云さえ強牛紐く。既ゐこゝを及べるのまゝ。こゝるゐ子と爲くまゝ。よ
説示さまゝ摽吉ハいつゐ冠者ゞ思慮深さ。不覚ゐ感じゝ心も解け。逸る思ゝ
ゆひれと玄蕃ゐ徐ゝ陳ゐる幕のうちゝ引返さんとゝるゝ。宮小四郎ん
義ハ鞭とあゝ弛来り。只今刻卒ゞまゝ。ゐ乾の方ゐあゝ。林原の裡
ゐまゝ多くの鹿と人ゝ。ゐ故ゐ彼処と徜徉せゝ。ゝ注進せゝ。いさせゝ。ゐれ
法共ゐ弛んゝ。計ゐゐ仙ゝまゝ。殺董次ハ艮の方ゝゝ弛さゝ。冠者ハ乾の
方ゐ走せ。在下と馬飼姓ゝ。北の方ゝ對ひゝ弛せ。獸ゝ中ゐ逐取義ゝ。廢ゐ
せゝいと興ゐゝん吉見刀称ゐ土地の案内。ゝ。ゐ。ゐ。ゐ

さて不傷つたりを冠者の馬上おこまとて人たちの狗希代の逸物なりを。彼の方ようう
来りけむよりたのめて渇ホけりと心程ホ歎びて猶侍ちく垂ろう。この日のまと並
松ハ冠者ホ従ひて出ホろ。彼と貴ホ下並松ハ冠者ろ独ある馬ホ副て後ニ引せ上り
来ると冠者ハ折と顧ニて並松よ後ホ。ろ。声りけ。ろ。ぐ。ぐ。ろ。ろ。道筋ホ溝川あ
ろて隠川と唱ろ。その幅ホ七三丈ぞろ。山川のまと瀬ハ浅ろまと流る水い
庵ホ似ろ。彼安内ホ来り者ハ。ろ。ぐ。ぐ。ろ。ぐ。ぐ。ぐ

さまゝに在下と候とゝく心任せゝ狩せゝまゝよとゝに従へべゝとゝひつゝ絶て従へ手雑
人等畏こゝ但そのゝ八一両個ありてまゝしひそん残ゝ八相ゝゝ傳副て何方ゝゝ
供せんとゝ得地頭ゝゝ人ゝ引分まて三日後ゝ著て近来る狩有八併の川端
ゝ従と脱ゝ千町除て然ゝゝの川副ゝ棘枳殻ゝゝ上ゝ生茂りて陸ゝ
らず馬の足さえゝゝまゝ能ゝ右手へ廻ゝゝむし洪水ゝゝの迫押堀
とゝのりとゝひそ大ゝの池さゝあり故ゝゝよく右手ゝ避てゝまゝ性と数十所ゝゝ放て
彼川とゝ間遠ゝ隔ゝ後ゝゝまゝ樹木茂り薄高茅路ゝ埋ゝゝゝ
ありけまゝ忽地ゝゝ失ゝのひゝ後方ゝゝまゝ雑人ゝ馬ゝゝ将続ゝ続て
遠方ゝゝ人ゝのゝ義邦心ゝゝゝ並松ゝ先途ゝゝんゝて案内ゝ知ゝずゝて
来つゝまゝゝの思ゝ術ゝゝゝの所へ出ゝゝゝの岡輙ゝの狐ゝかゝんゝと馬ゝ注
めん樹林の狸と窺ゝゝゝゝ曇ゝ天の夕陽沉ゝゝゝまゝ更ゝゝの善ゝ

ゝゝず困ゝ果ゝゝの折ゝ旋風暴ゝ風来て雨ゝ篠ゝ東西ゝ突ゝゝく
ゝ降ゝまゝ冠者ゝ天ゝ作ゝゝ這ゝ怪ゝゝゝ荒ゝゝ今日の日和の変
東ゝゝ思ゝまゝゝ新ゝゝ荒んゝゝ思ゝゝゝ備ゝ便ゝゝゝ嘆き
ゝゝ疲ゝ松の木蔭ゝゝ候て凌ゝんゝまゝ風烈ゝくて渾身ゝまゝ
水緑ゝゝゝ注方ゝ折ゝゝ併の雑人ゝゝゝく池若ゝ冠者ゝ馬の後ゝ
ゝ傷り思ひもかけぬゝの両風辛さ目ゝゝ人ゝゝゝ初て何ゝまゝゝ候ゝ
ゝゝゝゝ止ゝゝ迎ゝ流ゝ所ゝゝゝ池阪ゝゝゝ色ゝゝゝの大雨ゝ隠川の水
嵩増ゝ帰ゝ落ゝ勢ゝゝゝ併の川ゝ法方ゝゝ水ゝ聚ゝゝゝ常ゝゝ然ゝゝ
深ゝゝゝゝゝ大雨ゝ遭ゝゝゝ間ゝ馬ゝ脊ゝゝゝ絶ゝゝゝゝ
懐ゝゝ心ゝゝ一人ゝゝゝゝゝ心細ゝゝ在ゝゝゝゝゝゝゝゝゝゝ
元来ゝ人悟ゝまゝ更ゝ憂ゝゝゝゝゝゝゝゝゝゝ

こゝを渚隠川水増して渡り難きに至りるべし何もの方に路うまる夫なれば偏に
なるが郷道するぞいと怪しき先なる川ふもとに丈人と覚しき馬の長と一つ引けるに
乗るふ両風いと甚く烈しく吹来り面と向くべきかもあらぬ木の葉
ふ轉じ一條の路の彼方ふ横ふ倒れたる人々といで興さるべし一日も遅き
得ぞ右左する間ふ日は暮て十歩の外も人ぞ分けまどいとのぬふ義邦も
心裡穏ならず今さり彼処へ帰りなんもの暮果て咫尺も別ぎ分その流れ知
らぬ荒川と安ふ渡らば遅あらんそも武士の乃ちふ彷徨のぬふ為り野ふ
伏し山ふ寝ること弱しとすふ見るべき者もう両風と凌ぐべき新と索めこふ
明るを飯らんのこと難人等ふも知ることふ渠等ふいさぎ便るふのふ思ふ微せども
今さらふ輙く彼らんなどふあるべき相人のゆ後も宜ありと思ふり樹之の蔭ふる
方ふ寄りて右祝左祝るふ一叢両後ひし樹蔭ありて雨の漏らぬふあるべきを忍

ぶふ仮りと此樹の下ふ立ち倚て雨姿時疲ると休めつゝの大雨ふ主僕ふ衣
類ふ沁ぶふ濡るゝまでこゝと乾ふ手段とるのさんと樹の下ふる枯枝打拾ふ
濡れぬと拾ひ集め燧袋と把出し漸く火とぶ移しても濕り彷るる雨中の枯枝
燃ふんといとひもとぶ立ち生ぶめくのこと更ふその絶へすりつ

續輯第十四

幻術と現化山神の祠

危難と救ふ夢葬法師

當下義邦侍と入るふ僅十段ばかりのいと舊る祠あり難人們ふ打
ひそ彼処ふ何の神と祀る祠のあると汝等知るぞ雨と変ぐふ屈竟の所ふん
とうひけるぞ難人等ふ作ぎ之這ふ怪ふ祠あること更ふ知ぎ吾
們ふ救ふの手ふの渉とぶ徒来ふ薪と伐り秣と刈り業内大ふ知りぬふ箇
計の祠あると争ふ人知るのあるぞこゝふ不測のことのふ義邦ふ哭ひ

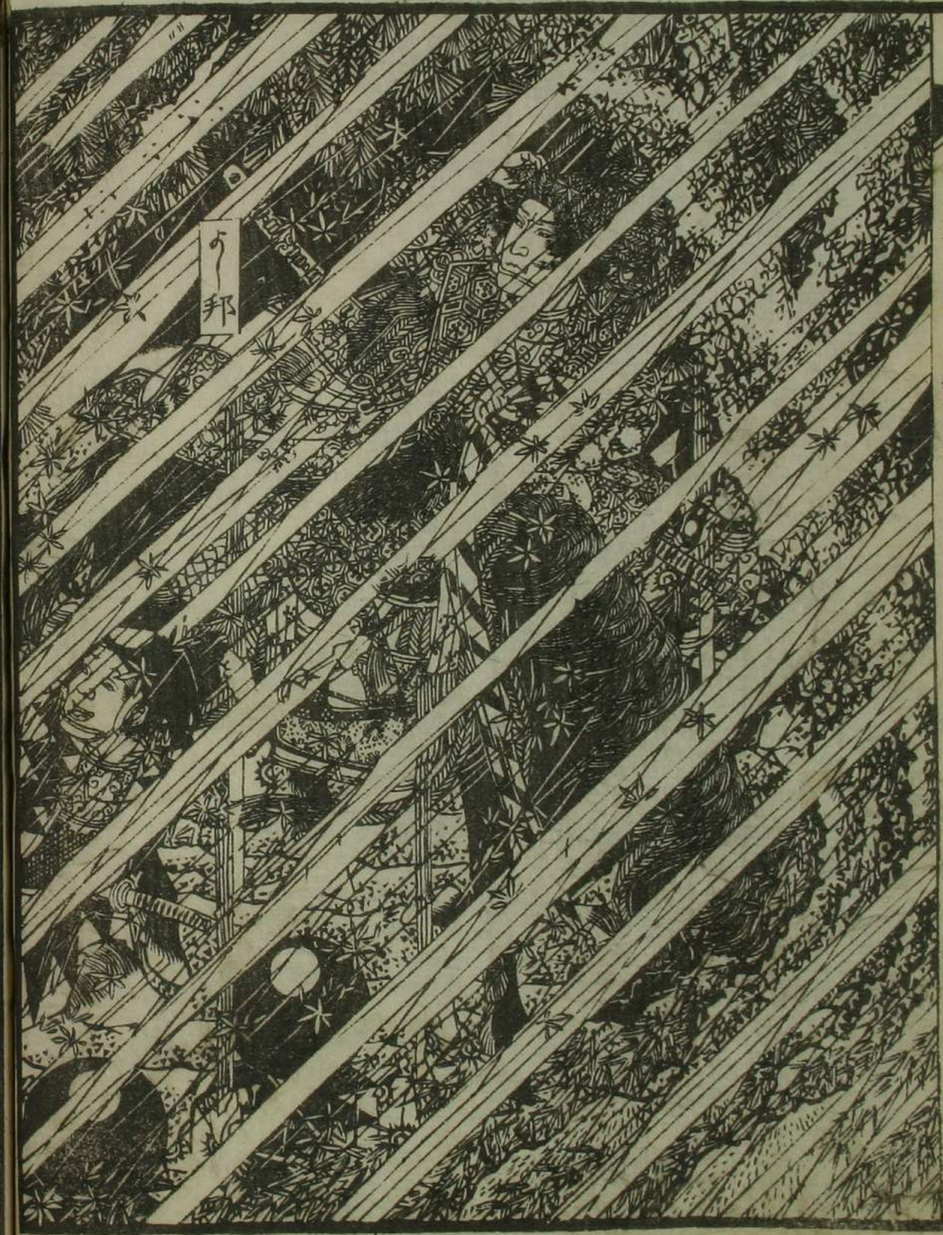
義邦

隱川の上ふ
義邦
風雨に逢ふ

常言ふも鹿を逐ふ獵師は山を不見とぞ。汝等常ふ遠く来て薪を樵り
秣を刈るも陸奥なる樹林の程ふ世微なる初あるふ心著めるべし。右まうれ
まうと彼処へ出でそこの両風と凌ぎんと義邦馬を歩ませけば雑人ども其後ふ著き
ぬ。そこの祠蔵年を経ぬるふ軒端は両露ふ朽ちて部隔ずふ崩
れ葛ふ桂ふ人重律いや生茂り扉さえくりとうえぬ中心荒ふ荒る
祠あり。さりけるどさ犯ひ拝殿のうち廣らふて数人て納べき所あり。義邦は
右沢左沢やとう馬より下りうて馬は処なる樹ふ繋ぎ打ちる様ふ尻うち
挂て社壇の方を熟ひ入るふ宮の夜ふまび善悪も分ぬぬ安ふて人せるとも。
倘朽損じてあるふ憶ふ怪我やせん。你達もこの侍ふ腰うち挂て雨を凌げ。
とて黙然とこふ在ると桃二時ふもありぬべ。然りけるど吹く風いよいよ強く
雨さえ烈ひ加弾昼飯とて彼割符て食ひ喫ふ湯水とえ喫せるべ腹は空く咽は

乾けど撫で面る黙滴ふ。他ふ除べきのもの。今はかく窮果て雑人ども
皆ここそあるとて今の物さえ人のあく寂寞うて雨風の音のみ烈ふく響きかる
折ふ社壇の方ふ物の音ふくまるとまび冠者はいと向き見て祝ふ頭は手箱
猿猴のごく首ふ黄金の瓔珞つけて唐冠ふさーとうち被りあふ一條の涙
挺て持ての衣服は唐めきて新てその容別ぎたが。何方ようう沢はる来て。
上坐ふ居るふとび続きて人来るあり。まて虎の
頭豹の頭或ひは狐の頭もあり。各衣服は世間ふ人別まざるりのて其。
猿猴の左右ふ坐て下まび。その従者ども。面相異形の蟲共なる
装束とるく下坐ふ居て。更ふ敬ふ仕とるす。元来社壇ふ燈火のく沢はるも
又えぬ暗るのれど渠等が形は見ること月中ふ立てくふ人の義邦は心ふ怪く
て。元て深山幽谷ふ住とこの変化あり。人ふ害とるすとやどこの様ふ

山深くまぎれ。樹さえ茂りて郊野のこと。然るふこの国に有るとも。さぬ獣のあるも
評うとまかるべき孤狸の屬ひび。五こと雑うと。才の慰ふせんとそうべ。憎
さも憎しまるれ。勅さまと退治せんとて。不虞の過あるべきに。他の嗤ひの種も
なるべきぞ。怪しとうんと怪まざるとて。その妖怪消るべくば。若しこれを渡りて。なの
為に神さうんふと。変化も出さじ窺ひとる。雑人ども。この地ふ。不図顧て太歳
き。脱ふ坐と離まと戦慄怖と。冠者い者りと。低め。繰るくとうい狐狸
のつまくと威まるり。まと。辞めてこまと年と。制てまるうち。威るふ。統領る
猿猴のいまく。吾こ天帝の命と。稟て。吉見の冠者義邦が。命算と奪ひんと
こまと窺ふと。牧月のまと。渠まと名家の族まとば。輙く近付と。怪ふ今日
まで。恐ふ。止しるふ。今宵い。脱ふそのこと。果まとべきに。弟ふり。渠。単身ふ。風
雨ふ迷ひ。進退窮まりて。此処ふ居まる。このけと。遠まとべるず。玄来名。准侯れ。

渠若年ふ。あるるべく。剣法さえ。熟煉しぬまとば。並この敵ふ。あるべく。
狐の頭。のる老藤と。進め。大王さのこるる。ぬまあひて。渠ふ。ごの術。あるこ。遠
命。脱ふ。編まるべくそのえ。きと。累る。卯のごくふ。ひべ。一撃して。命と。ひつべ。吾
矢王も。知めず。神通自在。のるうべふ。三千年の世と。経まとば。世るのて。恢まるる
のるべふも。知べるるの。假令渠この所の。危まと。道まるうと。遠べるべるて。この
為ふ。害ふ。遇べきと。必せるべと。絶るるふ。述べ。虎豹の頭。のるるのも。示るるべと
点ぜべ。頓て。後方より。把ぜと。その丈五尺ばるるふて。蜀の関羽が。持るとの。青
龍刀もかくべるんと。沙べばるるの。大刀ふ。及の。恢七八寸。明晃と。輝こうして。長
して。右手ふ。引提げ。然将のごと。准侯せる。得物と。生さべると。変るるべ。三尺の。
る者の。把ぜるべ。八尺ばるるの。蛇棒ふ。鐵と。撲さ。尖べ。徒と。逆るるべ。
しと。打るべ。力の。小児の。戯まふ。稿とるん。蠅とるる。巣べ。間るべ。その。蠅と。織るべ。

り。これみて二面琴ときき。如何のあるべんと思へども気色も時と心も消て生る心地もあるぬまを。雑人ハ戦慄恐を神氷のごとく寒さう。冠者の渠等ハ物語とまさその体と熟々見て。然のこゝろハ恐まるべ。狐狸の所為あるべん若をちゝ一万ハ。這奴等ハ首を砍並べんと思ひのゝ運命縮まり。倘こと遁るゝとも。程なく人の害ハ遇べ。是も所ハ虫盗者の言葉ハあるまじ強ハ心ハ挂ぎこと無ハ。実ハ渠ハ神通と思ハ不測のこゝろハ。と心中御疑惑を懐きて。穏なるぬ折こそあまと暴ハ内ゆく電光の輝きとりて眼玄符るゝ。ひゝるゝわが義邦も嗟とらひて後ざるハ拒ぎんとして死ぬる当下件の蟲物等ハ。ほう火焔を吐出し。競ひ蒐る景物ハ雑人等ハ嗟やと叫びそのまゝ其処ハ平清て。何絶のチハ吉見の冠者ハ。こゝを大事と腰刀を抜んとをまど渾身疲て。辟月の働を自在とひまで。這ハ朽惜と乳と焦燥足と揚て跳今すれど

忍地ハの縮まりて動くとさへ動くざまに這ハ何ハせ。とゝるゝん実ハ運命縮まる。故まあゝん然ハあま吾苟くも皇胤るゝハ。獣とゝハかく悩まさ是ハ。ハ欲せんとさへ恢ハた。阿容と此処ハ死とさゝハ。後代とその祖廟ハて天神地祇ハ。ハ仆ゝ。嗟悔やと刃と岡ハまど筋骨更ハ。ハ任せ。何とも詮方ハ。かの蟲物等ハ。ハ害さ。ハ害さと。左右ハ手も下さ。冠者ハ前後と取捺て火焔を吐出し大刀ハ蛇棒ハと左振りて微塵ハ。ハさんと生ハめくのと。冠者ハ悔ハさ遍虎ゝ。流ゝ汗ハ両ハ手ひ更ハ生ゝる心地もゝ。吾ハ。ハうハ宿業ハ。一日ハ時安堵ハ住せん絶ハ。ハ苗生ハ。ハ責ハ遇て。ハと苦ゝ。こハ絶ゝと仇ゝん。吁命ハ。ハ時。ハ。と良欲息ハ及べ。ハ件ハ蟲物忽地ハ。ハ怖ハ色ハ。ハ。ハ左右ハ立開くと何ハ。ハとゝハ奔来ゝハ並松ハ。冠者ハ。

並松に。汝が性方を素わんと風雨に遭ひこゝに宿り蟲物の難あり。全く力を扶け得ざせよ。といひも果ぬに並松に牙を噬み眼を怒らし。この大王と称へる猴猴を目がけ跳り蒐る勢ひ宛然飛電のやう。この件の大王及び虎豹熊羆の蟲物等。周章狼狽社壇を跳ね出て。他の方ともなく飛さまに並松に空に射ひ一声高く吼たり。こは何方へ失せ。不測の出来事。今まで座る狩者が渾身清こゝさと素のやく。雨風さへも拔に止て星の光も仄かにとさり。狩者の雜人們の俄に倒れて。その蟲物に退さまり。農民們さと救田呼活とどめ渾身冷々果て一言半句も発せず。倒れに滅に死しまり。安堵するとあらり。と良暫に歎息。然るに一旦に驚き怖まて岡絶まるとも。その俄死する雲あゝん生憎に茶もあゝずまさ食まず水さあゝわび分抱まべき術もなさり。いふせんと右祝左祝供もかの並松に他方の岸に游ぎ著さまゝ吾こに在

とゝ。こは何ぞ知らぬ。是も猜疑の一つなり。今蟲物を逐退け。夫より何の方へ往つゝん。倘かの変化を逐蒐て山深くも入まゝ。と声を張あげ並松を救田呼へどこまゝその詮の。義邦に我邦にて呆まに成まて。悶然くゝ復むのこかる折ゝ樹間より。徐ゝ現に出さる人あり。狩者はまさりや蟲物ぞと。慌ゝ立ちて成るに驚けまどその容に老人めきて一條の杖を推ゝ。首に羽巾めきゝ戴ぎ。道服等の物を著。言辰さそ処をとうゝ廻。やまとうゝるゝ。狩者を去ら俄に近づき侍り。足下に吉見つ。冠者を子に。夢昇と騙るゝのるゝ吾此の山に住る。乾坤たゝの不凶変あゝんとゝ。暗に小狗とゝそのゝと避さまんとゝ。ゝ。この山の黄緑ゝ。ゝに逃ゝ。ゝ。ゝまでゝその半に挫に。ゝゝよく狩者難に迫らに吾の草。茸に拓さゝり。孩さんとゝ。ゝ。ゝ。

庵に。と嫁て吾ふ託さまさるる。今宵暴ふ吾ふ射ひ。義邦既ふ危急ふ迫れ
頓やうて救ひ来まその形ハ足立郡。栗飯原の林中ふて。山神の祠のふく蛇と急
ぐすれとふ。葬と出てこふ来りて人を。道人の教ふ差いす。足下ふこふ在て汝人
徒。まさと面弁と云ふ十ふこと。冠者ふ疑ひあふ。とかく祠と撫ふ。と説
示せハ吉見の冠者ハ思ひ。ウすもうち移ふこふ。吾ハ吉見の冠者ふ。乾坤た
人ふ如ふ。ふ人ふ此方ふ。ハつ。心當りふ。ふけと好ふ。ありとて吾ふ身の上ふ
危急ふ災害ふ。と。ふ。小狗ふて護ふ。むふ厚ふ。ふ心操。小狗ふ。
近ふ。不図来りて吾ふ。ふ。ふ。

義邦難を
遁れて
夢菴ふ會ふ

性命を失ふべきなり。然るに夢葬に先立て、辰と稲荷の叢の中とを、宛も平地を走るが如し。冠者に後方より熟視て、渠に年の耳に、と教へ、乾坤道人の門に入りて、道術を嬉しうして、初めて不死の健者、人間の所為にあらざるを、知るべし。かの蠱物を、吾と再び誑さん、計較あらざるべし。夫と信じて思慮なくして、この叢林に曳入れたるまま、むとりて智にやせん。不智とやいへん。適まさに嗣忠なりしもの、這奴と捕へて、乳呵の実不足を探らんとして、吾単身にて力を尽す。況れ心のこと、労すること、安からんと、頻りに疑惑の心を生じ、進むこと三歩、退くこと三歩。道術に於て、道拙どもに、夢葬に及ること十段なり。是下夢葬に顧て、弱冠なるを、かく遅とや、棘に埋むこの径路に困じるを、然るかの吾とかの蠱物と、疑ひ、故なるん、肌に小狗の奇瑞とりて、ひの術とも、因縁色

その赤心とも、知りつつんぬ。然るに、疑ひ、なんぞ、およそ人として、孤疑深なる。大なる災害あり。故に来たる事、遅きことのあるべきと、呼立れて、今、今、進退も、谷まりぬ。吾まこと、二個の壮夫なり。任意天魔鬼神なりとも、何ぞ、のがれ、うまうまと心を励まし、お後左右に眼を配りて、かの径路を、剽して、後ひ、五六町を来りしに、面色、炬火を照して、喘ぎ、来るものは、年まだ二十四五なる、面貌、美和の若侶なるが、夢葬と、こうこう、膝行して、向に君の所の、今に、ちょうど、出ずして、と、ちょうず。庵の裡に在さるべき、処、此処、探り、ならせ、ふかくして、より、出て来るさ、炬火を、燃して、出でたる、ほどの、方角さえ、定め難く、呻吟、歩行ひ、しばらく、恙なく、出でたる、幸と、こんなりて、安堵せり、と、額着び、夢葬は、微笑、今に、拝め、汝が、好意、嬉しく、こそ、然いまを、汝も、知るべく、乃人より、霊と、翔り、来に、勝る、道術を、教へ、得て、ひ、来び、何、奈、乳、老、こと、あるん、以、の、廣、綱、あ、ぞ、う、。、面、者、て、て

その後と先ほどの歩行めぐ。冠者いとまなるのこと。彼何さ及異さうめあ
あ。殊ほ夢寐ゲ終ほ。以前の廣綱ほあるとかとうとうべ多田
前司。廣綱ほあるんぞ。倘然もあるべ愿ほ稀る。奇遇なりと
そひ。半矢ひ解るるほ足の進ほ渉ませ。後まれ世でと走るるほ再の
まのたとる未ほけむ。松栢いとも荒りてる。その侍ほ些細る。枝折戸ある公夢
葬い指さ。とまで吾ほ閑居せる。草の庵ほゆぞ。去来弦共ほ入のと。先ほえぞ
りうまで。冠者も玄関柴の戸と。推開きて程ほ入る。畢竟ととうの何るの
ある。次の巻を讀めと。
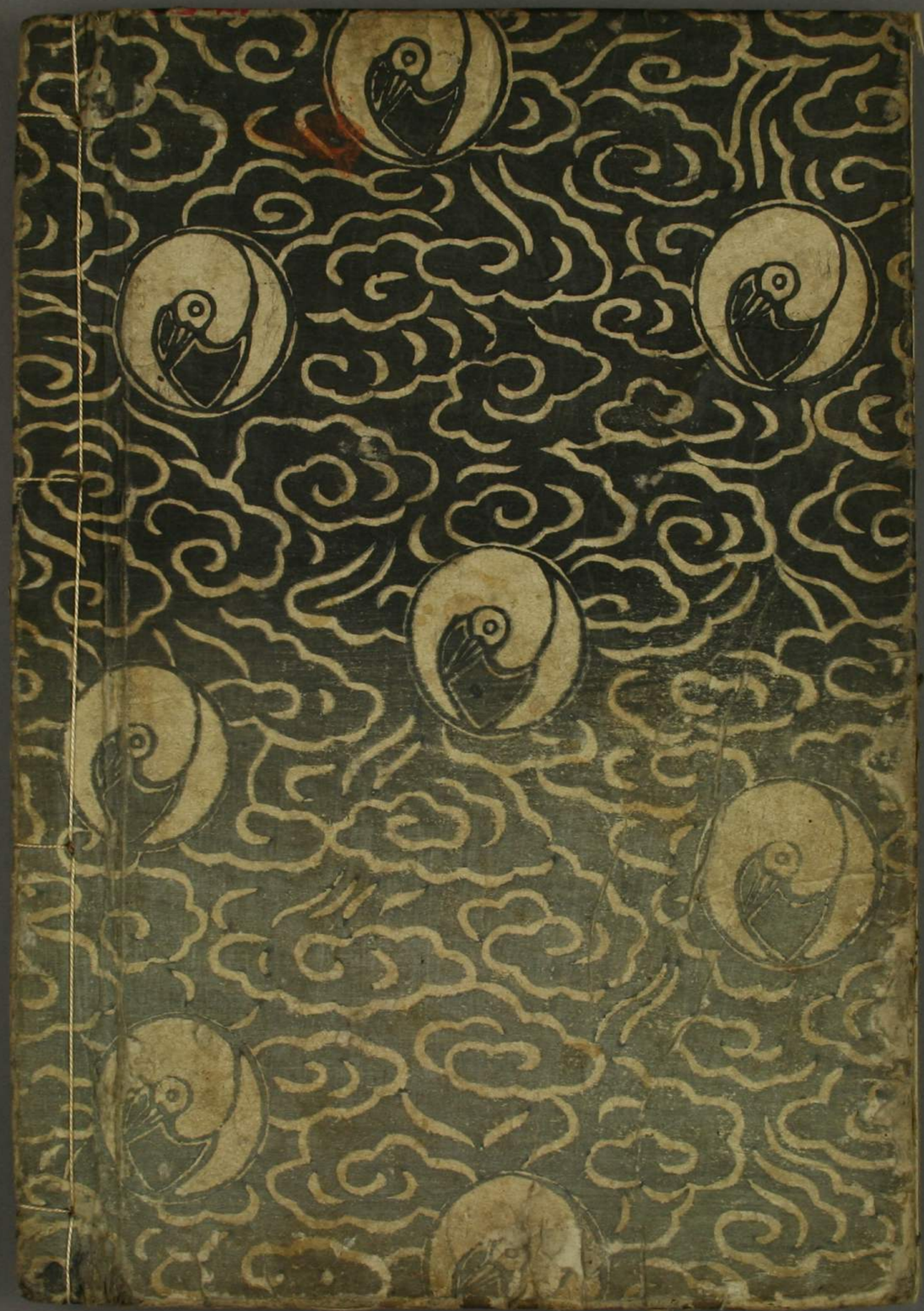
朝夷巡島記全傳第八編巻之二終