北陸

七國志

十八

2861
18

伊へ
門
號
巻

2861
18

北國全太平記卷之第十八

目錄

横山城守長知為使者參上大坂事
芳春院殿關東下向
発東奥騒動事
利長卿與丹羽加賀守長重不快事
利長卿小松発向　附軍制事
寺西多左衛門高名
附京都本国寺七本鑓事

明治十六年十月十日購求

南部無右衛門尉長原實寶院事

小松城人質

附南部為計實寶院事

北國全太平記卷之第十八

洛下　後学　馬場玄隆信意輯錄

横山山城守長知為使者参上大坂事

爰ニ羽柴加賀守長重ト申ハ。故丹羽五郎左衛門尉長秀ノ家嫡ニテ。加州小松ニ在城シ。松任四万石。小松八万石。凡テ十二万石ヲ領シ。加賀中納言利長卿トハ。共ニ故信長公ノ聟ナリケルガ。台命ニヨツテ。加州小松ノ城ニ帰リ。利長隠謀コト實ナルニ於テハ。長重先鋒シテ。忠勤ヲ励ムベシト。一向金沢ノ様ヲゾ窺ヒ居ラレケル。利長卿此コトヲ傳ヘ聞。大ニ恨ミ憤リ。假令他門ノ者共ハ。讒

詐ヲ撫ヘ。悪サマニ申沉ムルトモ。彼ハ親シキ中ナレバ。ヨモ余所目ハナルマジキヲ。却ツテ當家ヲ窺フコソ。所存尽セヌ処ナリ。殊ニ吾罪ナフレテ。隠謀人ノ悪名ヲ蒙リヌルコソ口惜ケレ。讒ヲカ指登セテ。此旨ヲ申レ開クベキトテ。其冒ヲ撰ミ玉ヒケルガ。横山山城守長知ニ勝ル者アルベカラズトテ。長知ヲ使者トシテ。大坂ニ指上レ玉ヒケル。横山急キ。大坂ニ馳上リ。西ノ丸ニ登城ス。

徳川家御上檀ニ出御坐セバ。股肱輔翼ノ諸老臣悉ク列居セラル。其余ノ人々次第ヲ守ツテ。威儀厳重ニ縁側マテ列坐セリ。其トキ長知ヲ召ス。横山少モ心ヲ動カサズ。御前ニ罷出。此度利長陰謀ヲ相叶ノ由。讒訴仕ル輩候由。利長ガ一世ノ浮沉此トキニ候ユヘ。恐レ入テ候ナリ。去年ヨリ以来屢誓詞ヲ以テ。忠勤ヲ抽ンコトヲ存レ候身ノ。今更何ユヘニ反心ヲ生ジ候ベキ。察スル処奉行ノ面々。利長ガ威權ヲ妬ミ。謂レナキ讒ヲ撰ヘテ。利長ヲ失ントカメルニテゾ候ラン。利長素ヨリ一言ノ約ヲモ曾テ以テ違ヘタルコト候ハズ。只君ノ御賢察ヲ以テ。讒者ノ實否ヲ御糺シアツテ賜ハルベキ旨。申レ含メ候ト言上レテ。利長卿ヨリノ。一封ノ書ヲ指上ル。然レドモ　徳川家御

無色アレク見ヘテ。彼書ヲモ上覽ナシ。其トキ長知平伏シナガラ。願ハクハ利長ガ書ヲ上覽アツテ。真偽ヲ御糺シナサレ下サルベシト言上ス。時ニ　徳川家彼書ヲ披キ上覽アツテ。何トテ誓詞ハナキニヤト上意アル。山城守承リ。サン候去年ヨリ。数誓書ヲ指上候上ハ。利長ニ於テ何ノ異心カ候ベキ。然レドモ御疑ヒアル上ハ。今更百千牧ノ誓詞ヲ指上ゲ候トモ。益ナキ処ニテ候ト。尊異心ナキ旨。詞ヲ尽シ言上シケレバ。御前ニアリ合フ人々。皆横山ガ。氣力辨オノ程ヲゾ感シケル。

徳川家御感称ナサレ。汝ガ申旨ニヨツテ。吾疑心ヲ散ジタリ。此ウヘハ芳春院利長ノ質トシテ。大坂ニ指上スベシ。然ラバ世ノ浮説モ。自ラ止ベキゾト上意アレバ。長知拜謝シテ。御前ヲ立ニケリ。斯テ加州ニ飯国シテ。金沢ノ城ニ登リ。右ノ次第ヲ申上ケヽレバ。利長卿。長知ガ君命ヲ厚メザルコトヲ感ジ。殊ニ　徳川家ノ御疑心頓ニ散ジケレバ。悦ヒ玉フコト限リナシ。是ニヨリテ母公芳春院殿ニ。村井豊後守長頼。山崎長門守長徳ガ嫡子。安房守ヲ相添ヘテ。大坂ヘゾ登レ玉ヒケル。

芳春院殿關東下向　東奥騒動事

然ル処ニ翌年慶長五年五月。芳春院ヲ武州江戸ニ指

下サルヘキ由ヲ命ゼサセ玉フ。利長郷命ニ従ヒ。母君ヲ江戸ヘ指下シ玉フベキニ究マリシカバ。同キ十九日村井豊後守。山崎安房守以下。芳春院殿ノ御供シ。伏見ヲ立テ。關東ニ赴キケルガ。程ナク六月七日。武州江戸ニゾ著ニケル。然ルニ東国ノ上杉。逆心ノ聞ヘアリシカバ。徳川家自ラ御進発アクテ。御征伐アルベシトテ。其軍例ヲ定メシメ玉フ。白川口（會津ヨリ二十里ヲ隔ツ）ハ。徳川家御兩君。信夫口ハ。大崎少将正宗（伊達。ヨリ）。米沢口ハ（會津口ヨリ二十里ヲ隔ツ）。家上出羽守義光。津川口ハ加賀中納言利長卿。堀久太郎秀治。村上周防守。濃口出雲守ト定メシメ玉ヒ。七月二十一日。追手搦手一同ニ。乱入スベキ旨仰付サセラレ。六月十六日。大坂ヲ首途アツテ。伏見ニ暫ク御滞座アリ。同キ十八日。伏見ノ城ヲ出御アリ。關東ニ御進発アル。供奉ノ人々ニハ。福嶋左衛門太夫正則。其子刑部太輔正元。次男掃部頭正頼。池田三左衛門尉輝政。同備中守長吉。細川越中守忠興。其子與市忠隆。筒井伊賀守定次。浅野左京太夫幸長。田中兵部少輔吉政。嫡子民部少輔長顕。堀尾信濃守忠氏。山内對馬守一豊。有馬玄番頭豊氏。中村孫左衛門尉一栄（式部太輔氏弟）。藤堂佐渡守高虎。加藤左馬助嘉明。黒田甲斐守長政。蜂

須賀長門守家政。生駒讃岐守一正。寺沢志摩守廣高。富田信濃守吉高。古田兵部少輔信勝。稲葉藏人道通。織田源五入道有樂。其子河内守長孝。金森出雲守可重入道法印子。九鬼長門守守隆。分部左京亮光信。小出遠江守吉晨。市橋下總守昌成。德永左馬助。桑山相模守。亀井武藏守茲經。石河伊豆守。船越五郎右衛門尉。佐々淡路守。池田備後守。天野周防守。佐藤三川守。佐久間河内守。三好入道為三。同新右衛門尉。津田小平太。神保長三郎。水野河内守。秋山右近太夫。中川半左衛門尉。丹羽勘介氏次。鈴木越中守。兼松又四郎。長谷川甚兵衛尉。森總兵衛尉。柘植平右衛門尉。別所孫次郎。村越兵庫頭。山岡道阿弥以下。其外追々ニ御跡ヨリ東国ニ馳下ル勢引モ切ラズ。夥シカリシ夏ドモナリ。

利長卿與丹羽加賀守長重不快事

中納言利長卿ハ。加州金沢ノ城ニ居玉ヒケルガ。東奥ノ敵徒御退治ノタメ。德川家御進発ニヨツテ。利長卿ハ津川口ノ先鋒タルベキ旨仰下サレシカバ。北陸道ノ諸將ニ相觸テ。早速出勢スベシト相催シ玉ヒケルガ。同国小松ノ城主丹羽加賀守長重ノ方ヘモ。右ノ赴ヲゾ觸送リ玉ヒケル。長重是ヲ聞ツクヾト思案シテ。去年利長野心ノ

聞ヘアリレトキ親族ノ好ミヲ振リ捨テ。余儀ナク頼ミレ奉リ。思節ニ備ベレナリ。然ル上ハ。東奥御征伐ノ御コトハ。天下ノ逆徒ナレバ。誰カイナミ申スベキ。直ニ御催促ヲ下シ玉ハンズルニ。左ナキコソ不審ナレ。此間利長如何ナル讒ヲヤ揃ヘケン。討リガタキ夏共ナリ。察スルニ此比ノ形勢ヲ遺恨ニ思ヒ。中途ニ方便リ出レテ。討取ントノ術ナルベシ。先暫ラクタメラヒテ。上方ノヤウヲモ聞定メテコソト思ハレケレバ。仰ニ従ヒ早々打立候ハンズレドモ。所労ノコト候ヒテ。行歩心ニ任セズ候。其上支度モ半ナラズ候ヘバ。某ハ後陣ヲ仕リ候ベシ。先其ヨリ御出陣候ベシトゾ返事シ玉ヒケル。利長卿聞玉ヒ。安カラズ思ヒ。イヤく是モ心得タリ。渠ガ父五郎左衛門尉長秀ハ。故信長公ニ仕ヘテ。股肱輔翼ノ臣ト呼レ。若狭越前。加賀半国ヲ領シ。北陸道七ケ国。出羽ノ国ニ至ル迄。附庸トセシ身ナレド。果報拙キユヘニヤ。長秀卒去ノ後。長重幼少ナリシカドモ。父ガ譲リヲ受ケルガ。幾程ナク貶セラレテ。今ハ却ツテ某ガ催促ニ従ハンコト。本意ナクモアリヌベシ。又此比ノ夏兵モ。面目ナク思フベケレバ。如何ナル害心ヲヤ挿ムラン。然レバ渠ヲ後陣ニ打セ。跡ヲ

切ラレテハ叶フマジト。家ノ子。不破齊宮助ヲ使者トシテ。如何ナル御所存候ヒテカ。加様ニ延引ハシレヒ候ランド。二三度四五度責ラレケル処ニ。

徳川家ノ飛脚小松ニ到来シテ。東奥ノ逆徒蜂起ノ旨ヲ告サセヒ。北国ノ儀ヲ頼ミ思召スノ間。粉骨ヲ尽サルベキノ由。御狀ヲ賜ハリシカバ。長重拜戴シテ大ニ悦ビ。是コソ魔利支天ノ冥慮ニ叶ヒ。武運長久ナルベキ證文ナレトテ。深ク秘府ニ納メ。哀レ誰ニテモ非義ノ族出来リナバ。一戦ノ中ニ忠心ヲ顕ハサント。義心面ニ浮ンデ見ヘケル処ニ。齊宮助又使者トシテ来リケルガ。此躰勢ヲ見テ。急ギ金沢ニ馳飯リ。小松ノ為体心得ラレズ候。御油断アルベカラズ候トゾ告タリケル。

利長卿小松発向　附軍制事

利長卿是ヲ聞ヒ。大ニ立腹シ。其儀ナラバ去ラバ小松ヲ踏散シテ。其ヨリ奥州ヘ向フベシト。専軍勢ヲ相催シ。能州七尾ノ舎弟侍従利政ノ方ヘモ。夏ノ急ヲ相告ケラル。是互ノ疑心ニヨツテ。計ラズモ挑戦ニ及ビケル。長重ノ不運ノ程コソ方見ケレ。是ニヨツテ能登侍従利政ハ。伯父前田五郎兵衛尉安勝。其子播磨守ヲシテ。七尾ノ城ヲ守

ラレメ。金沢ニ馳来リ王フ。係ル処ニ江州佐和山ノ。治部少輔三成。逆心ヲ企テ。畿内西国ニ一味ノ輩多ク出来リ。北国ニモ越前敦賀ノ城主。大谷刑部少輔吉継。加州大聖寺ノ。山口玄番頭宗永等モ逆徒ニ與シタリト聞ヘシカバ。利長卿兄弟。諸老臣ヲ集メ。軍儀様々ナリケルガ。越前北庄ノ青木紀伊守ヲ攻ラルベシトテ。五人條ノ軍制ヲ出シテ。松平久兵衛尉ニ相渡シ王フ。其文ニ云ク。

一　行列之次第不可違定法諸士各可騎組頭之前若称私用交前後混雑之輩其罪不軽事

一　諸卒不可離組頭之陣営也

一　組頭毎月相賞騎前後矣

一　摂陣営之者及勤番之輩詐称病或寄事左右難渋之輩於有之者直可遣聴事可其罪當死也

一　至小大不達組頭或妄逃一隊或恣従他頭之輩最停止之若違背之属其罪應誅事

所定之軍法五條厳守之勿背戻事若違背軍制之族縱雖為隊長可随其罪也猶亦献誓辭勿具負偏頗事

慶長五年七月二十五日

松平久兵衛トノ

去ニ依テ先国中ノ敵ヲ退治シテ。其ヨリ越前ノ敵ニ向フベシトテ一族前田對馬守長種利長ノ姉ノ婿ニ。越中冨山ノ城ヲ守ラセ。金沢ノ城ニハ。叔母聟高島石見守定吉ヲ殘シ置レ。七月二十六月ノ暮程ニ。中納言利長卿舍弟能登守利政。四万余ノ軍勢ヲ引卒シ。小松表ニ押出サル。野々市ヲ過テ松任ヨリアナタハ。小松領ナレバ。焼拂フテ通レヨトテ民家ヲ焼立テ其明リヲ松明トシテ行程ニ。柏野金沢ヨリ四里福伯。水嶋柏野ヨリ一里半。ヲ押通ツテ。手取川ヲ打渡リ。寺井ノ里マデ押寄タリ。金沢ヨリ小松マデハ。纔八里ノ路ナレドモ。大軍ノ俾ナレバ彼此トスル中ニサシモニ長キ秋ノ夜モ早暁ニナリニケリ。寺井ノ郷民共小松ニ走リ来リシカクト告ケレバ。小松ノ諸士上ヲ下ヘト騒動ス。去レドモ大将丹羽加賀守長重武勇勝レタル大将ナレバ此告ヲ聞ヨリ早ク。掛橋ヘ打テ出。先此所ヲ持固メテコソ。籠城ノ評議セメトテ。安宅川ノ岸ニ附テ柵一重結廻シテ。旗少々押立取リ合セタル躰ヲゾ見セタリケル。斯テ金沢方ノ先手ノ党。押寄ルト等シク攻ントシケルヲ。利長卿下知シテ總搦ヘ一重ヲ破ンコトハ。イト安ク覚ユレドモ。泥町ヘ打入レトキ。出丸ヨリ弓鉄炮ニテ打立ナバ

味方ハ痛々ト犬死スルヨリ外ハアルマジ丶。先遠巻ニセヨヤトテ。小松ヨリ三里東ナル。木場三谷ト云フ処ニ。二个所ノ向城ヲ搆ヘ。軍勢ヲ手合セシテ。横山山城守長知。山崎長門守長徳入道閑斎此等二人ノ老臣ヲ指遣ハシ。大将利長卿モ寺井ノ東ナル。三堂山ニ本陣ヲ居ラレケリ

寺西多左衛門高名　附京都本国寺六本鑓事

係ル処ニ。丹羽長重ノ長臣。坂井與右衛門尉ガ手ノ者寺。寺西多左衛門ト云フ大剛ノ者アリケルガ。早晩ノ程ニカ抜出ケン。寺井邊ヘ忍ビヨリ。小屋ドリシ居ケル者共ノ中ヘ會釈モナク馳入テ

手本ニ廻ル者共ヲ薙伏セテ。首二ツ取テ馳飯リシカバ。大将長重物始メヨレト悦ンデ。寺西ガ働キモ。主人ガ器量ニ似セテ。甲斐々々シクセシ者カナトテ。當座ニ引出物ヲゾ與ヘラレケル。此坂井ト云ヘルハ。隠レナキ武功ノ勇士ナリ。去レバ去ヌル永禄十二年。公方義昭卿　足利。京都六條本国寺ニ奇宿シ。主ヒケルヲ。三好ガ一族共不意ニ押寄攻タリシニ。濃州斉藤家ノ浪人ニ坂井與右衛門尉。赤座七郎右衛門尉。舎人助六。森弥五八奥村平六左衛門尉。渡邊勝左衛門尉等。其比ハ摂州高槻ノ城主。和田伊賀守惟政ニ従ヒ居シガ。早速

本丸家ヲ見次奈ラセ。乞本鏡ト呼レテ養名ヲ拳レ者共ナリケルガ。坂井ハ其後故丹羽五郎左衛門尉長秀ニ仕ヘ。長重ノ代ニナリテハ。家老職ニ備リテ武功世ニ超ヌレバ。斯廩養セラレレモ理リテリトゾ覚ヘケル。是ヲ見真似ニ聞傳ヘテ。早リ雄ノ若武者共。抜々ニ忍ビ出テ此彼ノツマリぐニ隠レ居テ。寄手ノ士卒夫ノ。陣具ヲ調ヘ小屋具ヲ運ブ者共ヲ追立テ。首ヲ取ル程ニ。寄手ニモ是ヲ怒ツテ伏兵ヲ設ケシレト聞ヘレカバイヤく士卒一人モ大切ナル折節。アヤマチセサセテハ悪カリナン。下知モナキニ出ベカラズト。堅ク制法ヲ置レケリ。此城追手ハ無双ノ切所ニテ寄手志右ナクカヽリ得ズ。除方モ早ク取合セズ。搦手ハ後間ナレバ打廻ルコトモアリヌベシ。敵ノ術ヲセヌ先ニ。此方ヨリ計ヘトテ。惣搦ヘヨリ外ナリケル。本折町ト云フ処ヲ。十余町自焼シテ。今ヤくト待カケタリ

南部無右衛門尉長原實實院事

去程ニ小松勢追手。搦手役所々々ノ手合セシテ各持口ヲ固メケル程ニ。籠城ノ法ナレバ。人質ヲ出スベシト相觸テ。諸士ノ人質ヲゾ取リ固メケル。係ル急ナル其中ニ。可笑キコトコソ出来リタ

レ。其ユヘヲ如何ト尋レバ。南部無右衛門尉ト云ヘル勇士諸国武者修行シテ廻リケルヲ。稲葉彦六負道ノ吹挙ニヨツテ。二千石ノ食禄ヲ得サセテ召置レケリ。此者武勇ニハ走レケレドモ。田夫野人ノ男ニテ。上下ヲモ分タズ無礼ヲモ顧ズ。万事己ガ心ノマヽニゾ行跡イケル。妻女ヲバ持ズシテ。若太夫ト云ヘル。十六七歳バカリナル子ヲ養育シケルガ。傍輩ノ中ナントニ。饗膳ノコトアルトキハ。人ハ免サヾレドモ。養子若太夫ヲ倶息シテ約ノ輩ト打交ハリ。彼所ニ至リ。亭主ニ礼義ヲモ述ズ。座上ニ無手ト居直リ自余ノ輩ニハ

所宜食飲モセズ。若太夫モ飯タベヨナンド、云ヒテ。茶食飽マデ打喰ヒ。酒モ醉マデ飲テ。活計シテゾ飯リケル。去レバ或トキ家中ノ士。一献ヲ饗ゼントテ。大学ヲ請ジ入レタリケルニ。南部聞ツケ。例ノ若太夫ヲ伴ヒ。彼許ニ行テ。亭主ニ案内モナク。主人ノ末席ニ伺候シ。寒暖ノ挨拶シテ居タリケレバ。亭主モアキレ。座従ノ士等モ興醒テゾ見ヘニケル。長重素ヨリ謀オアル将ナレバ。尤アラヌ躰ニテ。南部ガイレクモ参リタリ。是ヘクト常話セラレシニ。辞退モナク。若太夫ヨリ参レトテ。頻テ対座シテ養膳思フマヽニ給テ。イワモ

加様ノ御座帯ヘハ。御供仕リ候ベシレナンドヽ奏
公ダテヲ述ケレバ。皆人目引袖引笑ヒケリ。其コ
トヲ後ニ。長重聞ノ次デニ。アノ南部ト云フ男ハ。
武勇バカリヲ責フレバ。行跡ハ買フ者ナシ。世間
ニ隠レナキ。シレ者ヲ。改メテ益ナシ。又武勇ニ於
テハ。ケナゲナル者ナレバ。如何ナル無礼アリト
テモ。見咎ムベカラズト有レカヽハ。免サレ者ニナ
リテヅ居タリケル。又長原實賢院松雲ト云ヒシ
法師。是モ武者修行トヨシ。諸国ヲ廻リケルガ。北
陸道ヲ通リケルニ。長重招キ寄テ對面シ。昔物語
ナンドヒサセラレケルニ。物ゴト功者ナルコト

多カリケレバ。千石ノ祿ヲ與ヘ。朝暮ノ同朋ニヅ
セラレケル。彼カ氣象南部トハ夏カハリ。一座ノ
奥對ハ云フニタラズ。茶ノ湯歌ノ道ニマデ立交
リケレバ。文武兼備シタル者ナリト。普ク人モ云
ヒナシケリ。南部常々是ヲサミシ。片腹イタキ長
原カ物知リ顔ノ功者ダテ。辨舌コソ達者ナラメ。
敵ニ逢テノ早業ハ。何トテ其ニ及ブベキ。天晴先
ハセサセジ者ヲ。陰辨慶トハ。アノ法師ガコトヨ
テンドヽロニ任セテ悪口セリ。長原又傳ヘ聞テ。
謂レザル南部ガ廣言カナ。彼ガゴトキ匹夫ノ勇
ハ。鑓一本ノ働キニテ。大切ヲナスコトナシ。何ヲ

ハテカ。墓々シキ用ニハ立ベキト。互ニ白眼ミ合ニケリ。

小松城人質　附南部為討實院事

然ルニ此度ノ人質ヲ。南部ニモ出スベシト。屬送リシカバ。無君衛門聞テ。某ハ妻女モナク。又親族トテモ候ハズ。若太夫一人持候ヘドモ。是ハ此度ノ合戦ニ。武勇ノ誉ヲ致サセタク候。人質ノ儀ハ御免アルベク候。某ゴトキノ勇士ノ。野心ナンドアル者ニテハ候ハズ。御氣遣ヒナサレ候ナト。廣言吐テ。返シケル。斯テ南部エセ推ヲ廻ラシ。人質ノ裁判ハ。此比軍法ダテヲスル。實院ト云フ陰辨慶ニテゾアルラン。シヤツガ直中ヲ刺通シ。早ク此世ヲ追放シ。修羅道ノ軍法セサスベシト。獨言シテ長原ガ宿所ニ行向ヒ。案内ヲ云ヒ入ル。折節實院松雲ハ髪ヲ剃テ居タリケルガ。南部ガ早晩ニナキ今日ノ音信心得ガタシト思ヒケレバ。人ヲ出シテ。松雲ハ他出仕リ。宿ニ居申サズ候。御用ノ儀モ候ハヾ。仰置ルベシト云ハセケリ。南部聞モ敢ズ。ヨシヽ他出セラレナバ。其先ヘ行テ。直ニ對面スベシトテ。ツト走リ入テ。障子ヲサフト押開キ。松雲ヲ真仰キニ打倒シ。胸板ニ乗カヽリ。腸指ヲズハト扱キ。心下ヲ突ントス。松雲

ハ元来大カノ大法師ナリ。南部ハ小男ノ痩武者ナレハ。小腕ヲ無手ト咽ミ。脇指ヲ打捨ル。南部ハカ負リタレドモ氣逸ナル男ナレバ。此法師目ブレヲ。腹殺シテモ捨ン者ヲト思ヒ。咽ニ喰付ントス。松雲モ心キヽタル法師ニテ。チヤクトウツムキケル程ニ。喰ハヅシテ鼻ヲ喰付ル。松雲モ叶ハジト思ヒケレバ。即等共ヲ呼ントシケルガ。元来喘息病ニテ。常サヘ壱ノ出サリケルニ。増テ急ナル所ト云ヒ。南部ハ胸ノ上ニ乗カヽリ。胸板ヲ強ク押程ニ。壱ハ出ズ。ヲフ〳〵トノミ云テ。只息スル計リノ風情ナリ。即等共聞ツケ走リ来リ。南部ガ小腕ニ二三人取ツキテ。先双方ヘ引分ケリ。松雲ハ鼻ヨリ口ノ中顴ノ下マデ。血ニマミレナガテ。遺恨モナキニ係ルムサクサ者ト寄合テ。命ヲ捨ルハ不覚ナリト思ヒ。却テ理ヲトキ聞セ教訓シテ。南部ヲバ飯シケリ。大将長重此コトヲ傳ヘ聞。ヲカシクハ思ハレツレドモ。籠城ノ最中ニテ。一人モ大切ナル折ナレバ。當座ノ批判ハナカリケリ。其後浅井畷ノ合戦ニ。南部ハ。江口ガ居タル。浅井山ヘ登ラント。己ガ手ノ者ヲ引具シ。敵中ヲカケ通リ。難ナク江口ヲ見次ギタリ。其トキ長原松雲ハ。江口ガ手モナキ働キシテ。只今敵ニ

返サレ。一人モ残ラズ討レナン。是ニテ待ウケ一勝負スベレトテ。一番手ノ軍勢ヲ。ヒタト押ヘ進ル処ニ。敵兵江口ニ切リ立ラレ。長重追討ニシ。玉ヒレカバ。祝雲ガ軍略徒ゴトヽナリ。手持アレクヤ思ヒケン。其後小松ヲ立退キテ。軍法ヲ止武功ノ沙汰モ取置テ。紀州ニ下リ。浅野家ニ仕ヘ。五百石ノ食禄ヲ得テ。仰ノ者ニゾナリニケル。彼ムサクサ男ノ南部ハ。始メヨリ二手右ヲ滅セズ。国々ヲ廻リレガ。加増ヲ與ヘテ。弼タク思フ人々多カリシカドモ。某ハ立身ノ望ミナレトテ。止住スルコトナシ。武勇ノハヤル処ニハ。三手マデハコラヘケリ。斯テ人質共ハモ相スミシカバ。追手搦手狭間クバリシテ。軍勢ノ手ヲ分チ。士卒心ヲ一ツニシテ。必死ト思ヒ定メ。常城ヲ墓所トシテ。弊名ヲ後代ニ残サント。互ニ勇ミ合ヒシカバ。如何ナル多勢ヲリテ攻ルトモ。容易ク落城スベシトハ見ヘザリケリ。
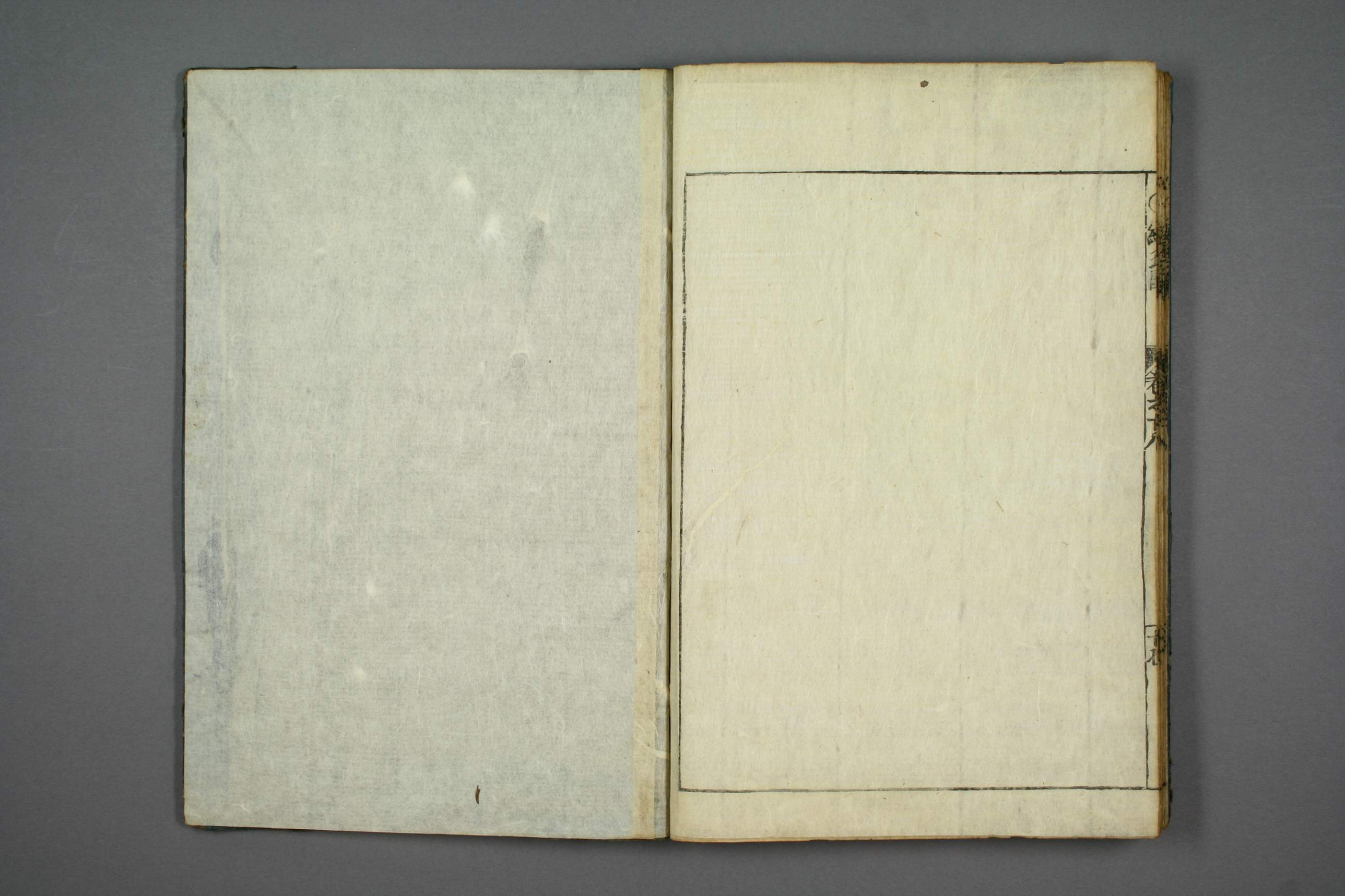
北国全太平記卷之十八終