北翼紋意氣地競 上下 全

8
4345

特 へ8 4345
へ8 4345

不破伴左衛門

名古屋山三

平井權八

昭和九年九月二〇日

叙

歌儛伎の濫觴をたづぬるに　本朝神代の昔天細女命天盤戸城をでめとく神武の御宇に猿女乃君推古天皇の御時に百濟國より伎樂師を迎へ大和國櫻井にて舞樂を奏し是本朝歌儛の始なり聖武帝營妓を集めて歌舞ぜしむ錦繡殿に施屏子ゞ舞女を賦して詩を纏紅紫風の吹ん事を乃る嬬娜始めて片〻に楊柳の枝とあり文治のころ磯打禪師の娘靜朝詠じてゆるぎけるさまを白拍子の起といふ事を

永禄年中京都五条橋南ゆく名古屋山左ぢめて奥行き
唐土ゆくハ芝居を劇といひ又戯ともいふ小唄を曲といひ坐敷
園と唱立役を正生中以下を未と号し女形を且とりび道外を
小生實悪敵役を浮藝子を小且おかめを唱一名嫖ともいふと
ゆ東武ハ寛永年中元祖猿若勘三郎ぢ名ゆく奥行次
そもそもより歌舞妓芝居大ゆゆゆ且今世三都ちけゆゆり
諸國ゆ撥幕を儲け一番太鼓の音絶ゆ古卒ゆ御代の
戯弄のもとそもゆく錦繪草紙のたぐもゆゆハ俳優似顔
画となゆ一日甘泉堂の主人予ゲ草菴ゆ来ゆ曰大ゆる文政
六未年弥生狂言大名題浮世柄比翼稲妻鶴屋南北
翁乃作ゆく大あたりせ〜せんを今似顔画を摸寫〜ゆく飜
刻せんと思ふゆく且序せよゆゆく需む終ゆ固辞ゆて
筆城採ゆ如右著述れど聊自己ゲ著意ゆも能ゲ
古人乃糟粕を嘗るゆ似れば閲者そ〜ぢを面ゆ・ゆへと
ゆ尚追〜敷編を嗣〜一部全ゆ〜んとを冀ゆ耶〜

版元の
口上を兼

五柳亭徳升述

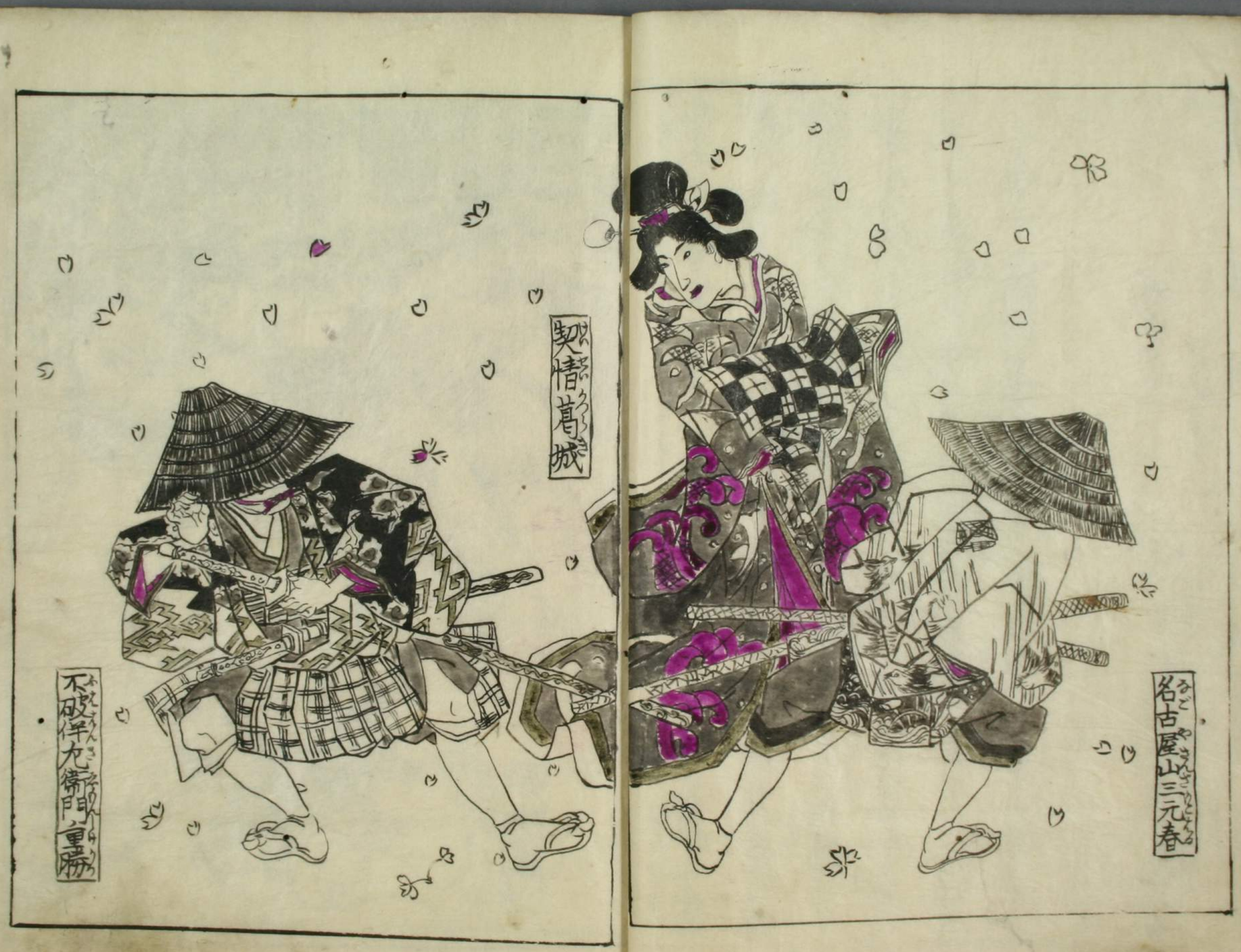
契情葛城
不破伴九衛門重勝
名古屋山三元春

紅

鈴ヶ森の場

白井権八

本庄助大夫
絹屋弥市

月日清九

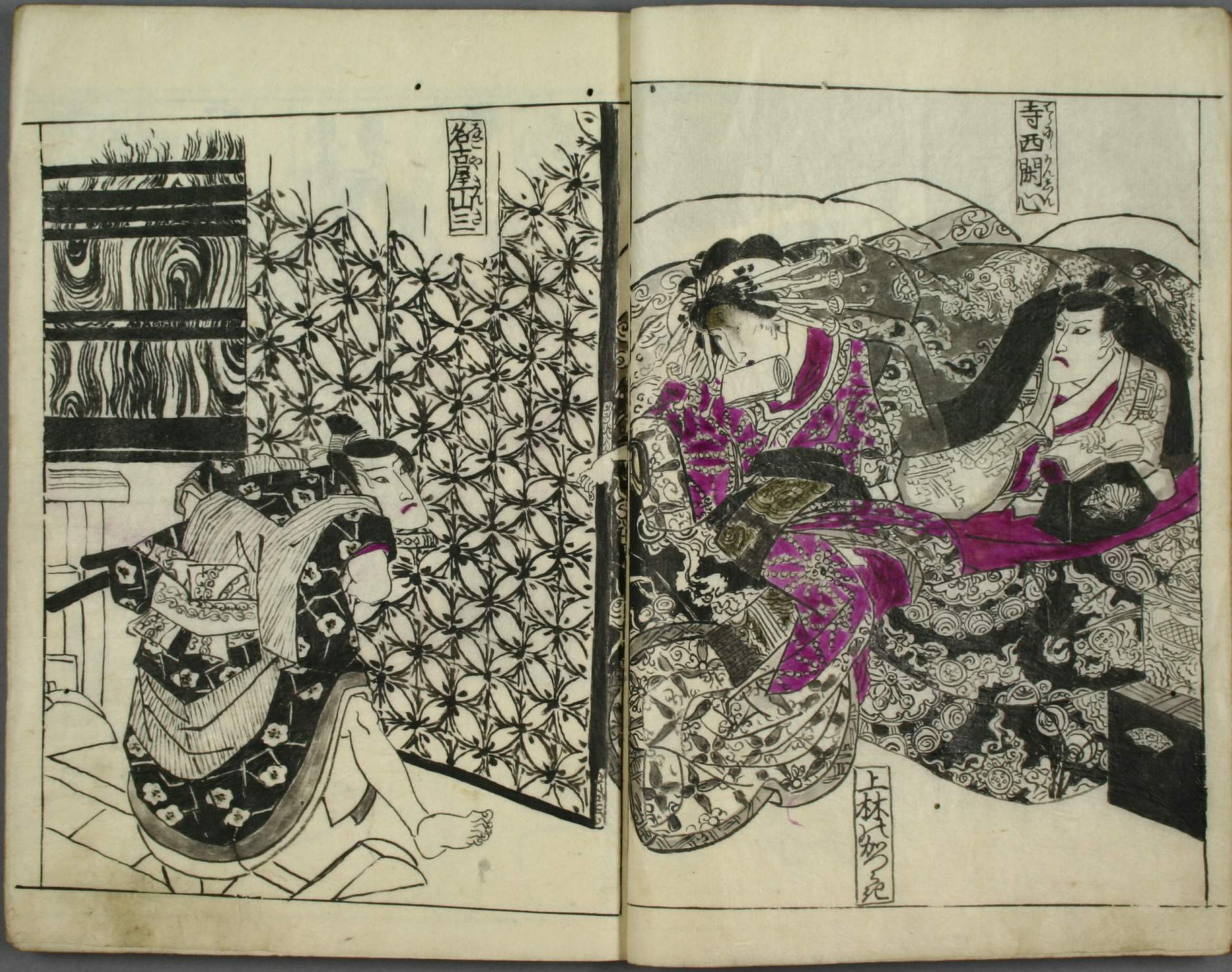
寺西閑心
上林さかつ兒
名古屋山三

桜川善孝
田孝
新孝
犬
三笑亭
馬生三序
馬生
馬之
様
壽
賀
工
茅場町
新吉
賀屋
下部
八内

壹樽
一連
情様
みの様
階隨長兵衛女房
長兵衛
子
長吉

比翼紋意氣地競初編上之巻

第一章

樓閣玲瓏として五雲をこゝに鎖し金山の花の春情は東帝の使よむ声の長閑なる初瀬の山寺は法の庭ぐ日傘も一日一本仏木の若殿桂之丞もこゝ総角の姿安乳人等に伝れ教を固の氏もそれ〳〵振後て来りし折から住僧東坊出迎

これかゝる若殿の亡君の忌遠忌として当寺へ仏糸天乳も皆時を大慶の極花のりとなる儀式の席へ一礼をせば桂之丞幼推ゑれども行義ぞ〳〵

住僧出出むの太義先例ゆまを出さの業者よ深き計られ〳〵ひとり有ぐ通り中ふつゝ後生の為に金釈

路次のけいこの各〳〵方も出昔芳〳〵方叔母とこの兼りこの大殿中逝去の後中分

督いらぐ相ゆりてごぞるを下向れ也捌これ〳〵出深切るるそのお尋先慶是次公逝

去の後未ま跡見定りまを奴ゆより赤ゆの世の才義ゆぶんゆゑ泥ゆ我ハ

重沢茶瓶ゆ出家ゆ出物ゆ〳〵額五郎さゑ又これる様の必さゑ両公ゆゑ

何ゆ出都とこい定りまをゆナト不審相右衛門ゆ出ゆ出ゆ其方とい下ゆゑ

海上のゆゑ先を知ぬ最図ゆ二人りの主あるこれ出ゆの孫初折角治ゆ伝〳〵木なり

世子いさゞめ出熱ゆ出ゆ家ゆ存ゆゑ不破併ゆ出ゆ後見役ゆ〳〵ゆ捌むゆ

ゆゑ〳〵ゆゑ出ゆ出ゆ出ゆ

桂の外。かさぐの心配さること云ぐ〜云れぐ〜に二男四郎兵衛のこゝろのひもとゝ共に悲しう額
ゑゝどの御胃とぐゝ見所流ゝきくより絵の才能あるゆゑ
草をとはても宮の絵義伝ありて。ア〜れ心ゝ紀そのおこゝぞ
為寺ゝあゝく佐〜木の系図ゝ祈念あるむゝうの中右衛門そのあぐゝゝ名古屋山三
との。右ゝ紀ゝ〜ゝ〜ゝ〜

同約の数約をなどリリヤ私事敵うちい侍の表むき隨ぶん力とゝろて得させこゝシテ
その〻ゝぐらい。未よわゝられ申せ。分ども家ゞゝ無念ゝ亡父の鍵ニ分ゝ
ゝぐゝ給ゝ申せんより侍やゝ高せい酒。さゝうゝぐゝゝあるゝゝ
敵ゝたゝ申所存ゝぐゝぬゝ。されバサ我ホ方ホハゝ。ゝぐりゝぐゝて十二
ゝぐりゝ。親山尼ゝゝれみきゝ弟せ一刀い来國俊その場で紛失いゝたまバ
これを所持するゝのゝゝ父の鑓ゝゝゝゝの刀ゝゝ名古屋の家に
傳ゝる更一ゝゝ分ゝ弟ゝ刀ゝ焼刀鉄色ゝ分たゝ家奇代のゝきゝ。さるゝゝゝ
のあるゝゝい拙者ゝ為ゝも父の敵。いゝもゝ心あゝせてゝゝゝゝゝ義ゝゝの義義ゝゝ
ちゝゝゝ我ホ眩暈のゝまひ。あゝ。今ゝゝ敵ゝゝゝゝゝゝゝ刀の光りゝゝゝゝゝ怨
ゝゝ持病更ゝ分ゝゝ対れ止ゝゝ。そんゝゝゝゝゝ眩暈の。サア。あ病ひゝゝ
ゝ奉公も勉らゝゝゝゝ更伴たゝゝゝ書状と成て吸ねゝゝ今ゝゝゝゝ町家
ゝ。いゝゝ出亡父の仇い。対奴達拠い侍女のゝ居場ゝゝ家ゝ

これまで約せ一兄弟の義理ハるゝゝゝゝ武士道をゝてゝゝゝゝゝ。サア。ハテ
野蛮ゝゝゝゝゝゝゝ

すんとまち向へけふの内供のおれぞを花の宮のちこえ岩橋殿のちきりも葛城神
あ〜なやの自髪の親父目傘脊屋てあとりこぶく奴八内ぶぐちてむぐにまぐ水
とりけり。コレ八内どの泊沢寺ちぐらどあるうの。これをそうにそたさるとーるぐ
ど寝がするうち初沢ちでござりますトいそそ親父八胃そのだ〜。イヤモウ娘そその足
ぐおそいよりてそどもまで内供ふれさヤ字ちてあるきませう。それぐらふ
て草履のたるをで足といあて一足もあるれ世ば。あかりこ異然よれであらうコ
ゲ亀てのりまそうト立寄れ。アあっこいるの爺さ夜でうてなまふトちんそそまぐ
奴隷八内ふちんさうる。寝ぬるうに異様さ夜ぐけ三年どのるると爺さ夜とふうふる
おるさんの。ハイ娘でござりますト少て八内呆れぐ。これぐ九んの者ぐ魔ちとや。これ
いぶつけちるーその兵は娘八元来捨子でござりまん。アー爺さん人も問ふ所のえ
ぐ子とうち消まちるら笹才ぐ〜ち出く。コレ〜三年寝ぬるう女中衆ぐ日傘を
待ちそてぐ出くちあく来れトうち連ぐちてなふりる岩橋もあるづ化。ぐんこそこ

寝ぐ寝ぬるう〜お供ふおこれれおの内橋娘いぐ〜いトのひつ行を八内ふる。ま山岩橋
さあるたのお草履でいもぐ足といあますこそ〜ぐ逃て上ますわどまは紙冊と歌
そ内後ぬされて下さりませト紙冊こり出るる坂〜るせば。コリやるんでさんまえ。サア其
ちんぐ〜い紙るお方ちる〜ぬるこぐけて〜れいと頼まれまるぐ忘よかるひまりさ〜ぬ返歌
を。ヤこの紙冊八男のる所情どこあ一首の歌シテ其女方八。ぬ〜ぬるうの濡態
そんそトア。山さある。アコレ伺ものいりぐふ返歌の一首ぬれらんその内ぬ履ぬ
せんさてトいひつぬるの履とるるちち出ちて娘〜紀とうまて懐中のをとちぐ
彼紙冊のそのう〜紀華ゆて書返歌さいぜんちりあうも寝ふ石橋玄美。ヤアいつ
のるる出拵どのトいるるくぐちち彼紙冊をるぐやかし。あるる石橋玄美
さあ今日のお役目内苦労ふぐ〜ぬるトいんきん接返ぐ玄美ちりそひイヤ
土出ちどの早速ぐ拵る仕より頼まれまりこぐ此紙冊ふ返歌〜てトさるまん
うトさ〜出ぐ岩ちるまち。この紙冊ぬも京歌の一首シテこのお方八。ぬ〜ち

則雲ふ稲妻。そんなら、これが。ごう毛色よ出返歌を。ぬつうる私へおそりかつこの紙
冊早速返歌いてこれれど扨悪き足のいたこ。アイ〳〵。玄蕃ハなぞう犯岩ゑんどの
いでめされこ。只今これへまあるまする道こ草履のたる徒でらくあまりさ。りやかりこ
まあが少まくでござらう扨こ憎い弟履でござる杜者が一寸ゑて進ぜませう。ぞふ
いてまりて恐れ多いあるこさ。ハテ。ゑこうあるまあ。おるが出てトあるこそ中へはつて入て
さうまいト部相應ひてらが立て進ぜませうト八内ひりそへ玄蕃ハおつと
。ヤイたりけめ。なるまハ今日若殿の出荷物こ預りみがるむさこうふ女の弟履找
弟履とらこがあるのう不埒千万ヤ岩ゑどの出遣こあるハおがぬおりなきれハト
無理こさうまこと言ひ被より以ての紙こり出何心なく鼻紙をまゑて
下まおき。コレ山ゑどのはやふいこれもでうを先刺の出返歌をト持ち八内かゑ分
てイやくこちらへ出返事を。イヤ身ども〳〵あるそへば岩橋たへ。それ程まで。なり
やて下さりまいハ女子のあるう姉いれれどごちらへお返事いたしてもいづまこ二人ハ

片思ひ恋ハとさこ遺恨の種それを思へば。返事ハ。ぬとキスのうこれ
ならりハト迷惑相二人ハ推てたがごさうつけ。どうもそれを返りと内こおれがひ
まうしまこ。ア仇ろこいでんでませぬト硯冊ちつけ入りふけり跡まこ二人ハあつけ最
られ。ア岩ゑどの迫こそうこト二人ハ岩橋ゑ跡とうこて入りはける折ろ所化
八内ハ岩橋ゑ跡とうこて入りはける折ろ所化の雲拙言ちのび出。玄蕃ゑさあまえん
まこ首尾よく祈願所よ飾りあこ糸屋の子巻盗ろくまありまこ出玄蕃ゑこく
介一皆ハ山ニが封印切ゑどいてこのやれいでいこうめでおらう。それハ私が
仕ようがござります一寸小柄をあるうるされませト玄蕃ゑ少ごを借こりて紙のそこ
をこごゑ中より一巻ろ出こ玄蕃ゑふこう。此をこハ元の神前へおうしムまり
ゑそハトあるう迫。幸ひ家こあるこさごうまト件の岩ゑどゑ出て針をしめ
斯ておけば雑ものれのつくめハござりませぬ。玄蕃ゑハつごえとうて。好ひくさすが
雲拙ちつともあく。心得まこト雲拙ゑ紙をりへて入りふける何国ろハ一羽乃

鷹花ふ狩して鼠を捕とる右源太義佳と目をつけ●花の梢ふあり鷹たゝふ
殿のお養ゐ〻んト尺処へ彼〻木の若殿頼五郎鷹野出立ま内近ゐるでゐりたゝ
跡より六角左京つ紀ひ来ゐるさに俳ゐるより就ゐ出ぐん流れの鷹なるまど
あゝを離れてあり枝へ足皮ゐ〻んをあれ〻くトあせれど高く梅の梢玄義ゐ尺ゐと
つゝ人●怨れゐ〻頼ゐ〻さ夏ヤ上まに先刺り名古屋山三出仕い〻とうまゐまび
彼ま命じて鷹の砲紙射切らせそいいでゐりまをうト俳より就ゐ〻ゐ〻ゐ紀それ
ゐそ幸ひ山三をこ夜●ハワトとゐて同音ふ●山三元春若ゐのお呂ゐでト俳ゐりもお呂
ゐくとも山三元春お目通り佳ゐトいひて〻ゐ出仕俳尺ゐ〻ゐ沢て●若殿さ義ふ内
亡君の内厨ゐ〻と思ひの外尺ゐも忘り〻さ内近梶光臣方もたゝ〻ゐ〻ゐよりゐ〻ゐ伺
史お結めヤ〻れぬで●悼ゐ〻ゐ〻ゐ角左京内後室の内ゐと史内疎と表たひ出絲免
十せどれ〻ゐちゐゐ紀日ゐの内ゐ質●ヤ益ゆもたゐゐの絲ふ〻ゐ石
撮玄蕃●山三ゐの内れ拙蔵の鷹の義ふ月ゐ〻ゐ義ゐ二丈ふ俳ゐ梅の梢ふ足

皮ゐ〻むあり お養ゐ〻ゐ義ゐ〻ゐ武藝自慢の元義ゐの射術の程が
洋見ゐ〻ゐ●これハ思ひもゐ〻ぬ出仕せ此ゐど拙義能量の術よ犯され剣ゐとり
射術ゐどゐ存ゐ〻ゐ〻ゐト俳ゐりも玄蕃せゐ〻ゐ●ヤ尺さげたゐゐその一言ゐデ
はゐ人ゐ六角どの●ゐ〻ゐ〻ゐ葉及ゐ〻ゐ〻ゐト六角左京半弓ゐ義ゐり神ふひゐ〻ゐ
放つ矢先ゐ義の砲法切ゐゐ〻ゐ飛去れ〻ゐ〻ゐ向ゐ義ゐ〻ゐ只今それ
お養これゐ〻ゐ〻ゐ不被伴ゐ〻ゐ重勝持系佐ゐ〻ゐ〻ゐト鷹ゐ〻ゐふ〻ゐ
ゐゐ出れ皆回音ふ●重勝どの呂ゐ出仕ゐ〻ゐト俳ゐり重勝ゐ〻ゐ〻ゐ●九
人生れてより一生を弾ゐふ五運ゐ義ゐ義ゐ放ゐ〻ゐ〻ゐ俳ゐ見東法の弟
一とゐ〻ゐ〻ゐ〻ゐ国主の内嫡子今ゐ〻ゐ処ゐ内ゐ〻ゐ〻ゐ天文ゐて察ゐ〻ゐとく
より海ゐ迎ひと存ゐ〻ゐ〻ゐ〻ゐ羽ゐ〻ゐ〻ゐ〻

まゝ坐ぶ沈び山三元春。これいく重勝との出来給ふ若殿ふそんまする。の
けれど石悩玄蕃。イヤ殿前元美どのより貴殿へ届けこれとあるこの状ト伴左
衛へ渡せ。重勝うけこり。コリヤこれ封印がされてござるゾいざまて玄蕃。其後い
家お貴殿の出仕遅刻迄次当ぞと兼り同役の後るれば世者田村いてそでざる
猪ごぞうこぞうば耳すござるゾ内より元美ろうくし。重勝どの何卒出披見の上
記度は推許ねがひたるまん。何ろもそい存ぜねど得と一覧のうへ書状をひらき。私
義君恩ありがゝて存まりは外ひ祖賊軍の病ひよ犯され武の外の出を公仕りがて
これふよりて貴殿より言上あつて永の出暇下り五ひひろ出推許希ひたりひ月日。
元ちどのゆは賊軍の病ひそ永の出暇ねがひでござる歌ト一同小意ひ合すれば亡角左
京は眉を顰め。これはそらひあるうふ父の横死の歎きもなく婬酒まふけり外の放埒
単業の影の山左ふ家初の後まで武名の恥辱ト。そのとぬま物居出て。今まぐ
緑とのうり厨の首鍵ちがひとのひ他家の朝り主君へ不忠さまれば山三緑沈びと

却あされい重勝どの拙者の病ひは俄のゆこれまで聊も主君へさひて不忠ひいたさぬ山三元
春所史緑沈人とおのるのゆ。ソリヤ中さぞとそもおるまん義ぞあらう治国れまたし
れもと武門の教図ま友逆の者あつこ沈い剣ぞ沈を以て敵をふせぐが臣下のゆうひそれま何
ぞゆ賊軍の病ひとあゝば署出仕同前緑賊とゆこが代生傷があやまりろ但無参点
ゆうゆう此場まかいそ真剣の立会ゆうゆう。サア左れい返答いくそ山三元春ト。こひつめれば
敵前より小ぶげ出てゆうゆ窺ひ白井権八待てゆうゆ重勝さま暫く
お待ゆうゆ。危ひ白井権八待てゆうゆその仔細い。おゆでめゆうゆ元春ゆ待ひび
仕ゆうゆとぞ出ゆ。ソリヤ何史。ゆゆ今元美ゆうゆ沈れまゆ沈ゆ紙の病ひそれをゆゆて立合ゆゆ
あるゆゆ沈ゆ勝ゆゆと沈れ業和ゆゆのお望ゆゆゆゆゆ。ゆゆ比奥ゆゆと存られまゆゆト理の当然。石
塚左蕃ゆ進ゆ出ゆ。比奥ゆゆと忠外十蟲殊ゆ厨ゆり出ゆゆ不奥ゆ蒙りゆゆゆゆゆゆゆゆ
小雀ゆゆゆゆゆゆゆゆ。ゆゆゆゆゆゆゆゆ大だゆけめ拙ゆゆゆゆゆゆゆゆ。ゆゆゆゆゆゆゆゆ
ゆゆゆゆゆゆゆゆ

卑下たるる此場まあのて氏御の立合その方ゲうち勝バ山こゞ科いゆーて氏ハ
ゲや私めがこの場ハおのて百ホ一ロうち勝バいふも他の言ぞふを立てうハありがてう
存ます。その方ゲ相ゆ石塚氏立あひめされいト皮ち喜ゆ。ゲや権八ゲ相ゆ
ア、拙者ゲいゆも若ゆまめてとられバ仇後の名ゆ。擲てうわすえめされいゲるち
ゆ。中辺ゆの方ゆ立ちひとられうこまりちと双方ゆ拵ゆ。両人丈
度て。パッと抜て刃ゲまゆ一二人り一度ゆ立ちひとあひゲ何の苦ゆる石ゲ
げん蓋持ゆ立ちひと打落されたゆでゆ新員ゆ重傷いゆて荒勢ゆ立ちひと捨ゆ板
権八ゆ抜て蒐れバ刃ゆとハー秘御ゆ尽して戦ゲ権八ゲ単ゆ重傷ゲ立ちひ打ゆと
かいゲでて一トあて蒐れバ法元の重傷たゲゆ権ゆとする元春ゆ疑て分
て入り扇ゆ持てこれを制せゲ重傷ゆ。ゲ刀ゆ持切ゆ立ちを山三元素ゲ立かい
受留ゆゲゆやい刃の光りふたゲゆ蒐れ打ゆ。元素ゲの仇ハと
いふゆ重傷ゲ立ちゲゆ彼ゲ御中ゆ。ゲや虚病ゆ立ちゆ打ゆ退去ハ禄の不足ゆ。六

角左京ゲ河ゆ内山三ゲ科ゲ。金ゆて。医療加へて勤仕めゆ立ちゆ。サテ蒐れハト角ゲ
額五郎。善悪ゆホ仔細ゆ蒐れバ持八ゆホ寺院ゆ来れハッとゆて一ゲ同ゆ分ゲ
中前ゆ。ゲゆゲ案内。先ゆ一せられ立ちゆ一同ホ教ゆ固ゆてゲ分ゲ。跡ゆ重傷石塚
玄ゲ。伴左ゲゆどの。コレとあゆ立ちゆ廻。件の一義ハゲゆ。ゲ仰の如ゆ所化要ゆと
ゲゆ金ゆまゆまと首尾ゆ系図の一巻重傷どのイ。ゲ受ゆめゆ。ゲ出ゆ後ホ老
の氏一巻ゲゆ。ゲ出ゆ。ゲ同ゆ。ゲ立ちゆ。ゲ氏ゆ。ゲ藤ゲゆ立ちゆ重傷ゲ裡剣重傷ゲ。ゲ自殺ゲゆ。ゲ本
持ゲゆ。ゲ出ゆ。ゲ曲者ゲ立ちゆ。ゲ忍ゲ。ゲ那ゲゆ。ゲ立ちゆ。ゲ出ゲ。ゲ入ゲ。ゲ山ゲ。ゲ入ゲ。ゲ
ゲゲ。ゲ出ゲ。ゲ立ちゆ。ゲ流石ゲ。ゲ功。ゲ遠ゲ。ゲ立ちゆ。ゲ終ゲ。ゲ義ゲ。
系ゲゆ。ゲ一巻ゲ。ゲ入ゲ。ゲ立ちゆ。ゲ柄ゲ。ゲ。ゲ。

の息子兄八弥市とも七眼病史國に殘り弟権八は若年なれども忠義の武士めさ
ふ心なるされば其の心配は言葉に盡し難く貴殿と叔父甥の中柳をもつて親方より入れ異
議を及び真二兼和いとあんどあるを重傷とのあるまい方事は調へと兵庶の子息勝
市どの東海道境木よりて神妙剣の一巻うばひとりその場より行違ひ
義もおろそかに思ひあるを勘当いたせど虎の眞情とあるそはなびくまじ
を貢民好武士宣情どのあるを和の孔ひとりスハ仕組とも飛ぶ
女の岩搦る強の外なる孔心玄蕃ものの小頼一短冊の返歌いつでござるその義は山三
が奴隷八付これも同じく恋歌の短冊及方ともに小突戻されと面目もござるまじ悔中より短
冊を出し併たつふる優しきやコリや某が短冊なるずるもの雨の濡無事裏表に紅をて
一首の返歌「君ゆえにいく枝もなれ折れ梯花外山のあらしいとうるるれば」スリヤこの一首
山三返歌シテ身が態ざくいいぐるされこそ其の義は家来ちゃ夜ろ
こと相ならずスト申すより助ちゃ其の付とも七郎が家来ちゃ殺ぐ

ようだて内こそ乱ぞこかうせ主人眼つろうせが兵今ゆえ山三ゲ下ろうろ
まぬ山三ちまの家来の頼ひとりひ常よりー言葉のたしぐ遺恨ろる
若吉屋元義あれその侭イヤ助ちゃ主人の後刻は意得ませう玄蕃ものれト
ちつれ入り小ぬ助ちゃ助ちゃ今と無の不敵名吉屋ハテ口ぬる武
士ぬるト独言折て権八たち出そこれ叔父人いまご見ぬ出られ
て権八長今兼れば其方ハ出家ぬおいて時る勝負一家中の尊某い元り
筆墨の影の兵庫ちゃ心弱ぬでありう有りぐ元其の作両親そもるに式ものの
よりー叔父甥人イヤ頼むの悪まのとアスハ他人同ちゃ方と叔父甥の中る
れば所ぬ作の何ようしぬ出ハせまいナこれ作叔ちゃ元い叔父人
和何ふ違背作ませう夫ぬ先ハ安堵命ぬ作のるようしぬ所ハ山ちゃ違
肖いこまとの藝彼ハ元たんや何と作家ある。ハテ祝る紀後ハ叔父ハ祝ちゃ元いこ
ぬ金打いこ。何ぬ存ぜぬぐきんてうとちてハ。ウ。イヤ金ぬ作て命ぬ悪

ハツと養ひさて涼しき所に持てうくと金打ちすべ通れ金打ちて渡けて。シテあるこの山本
殿ハかだんいたせ。何かたんとい大殿ゆ通ちの後も今小当家の山家督不定ある
ふ家中ものめんこ二ちふ別れ中捜さる桂て助どの代継とうふ別れ心ず任せび
夫面人今育茶ふとうを毒殺すて山毒殺する頼五郎どのと家臣とるこ我本
望とふとそい乱ゆこどのそも遊てうづけ佐藤の家と抽賞せび其所とも立所出
世スリやあるこふい家臣をそサかどんいをば約束なるる神剣の一巻も三日比
たづぬ一巻とやそサ真実かどんいこえば取こせてれう。スリやひく神剣を海
心ろ武士の金打ねたいさきれ毒二のひこどそれで所どもを安法いこかの唐土を
義を結びい桃の花園。それい兄弟これ叔父甥。接の花の下草ふ義をむすび
たる叔父どや人。接八ハ二上長ふを折ちそよトいひて立て助たま禅のちりと打ちう
ひ徐々うど家へ入りける

比翼紋意氣地競初編上之巻

比翼紋意氣地競初編下之巻

第一章續

接八あとをとんかゆて。思ひ出るに叔父どや人の邪無助の郷ふかまれて是非ろく
かだんいいこたもど此侭かけば君のお命今育まゆる桂の双さ面ひつそうちはし
ヤ上ううイやく他言ものど武士の金打ち上ねば君への不忠口外ものど不孝
の罪患者士ちの御ふつに接八ゲ刃の一生けんめいテ心ぐ〜に今この時ト深恩
のとろ名吉屋元表立ちく。そこふ長ろる自井氏何ものんのそれ弁ハ亡
父のすどもおりひ中ての代悲傷。日ごろ〜芝公ふ長ろる所ゆ〜〜〜
君ふつふるその因ゆ芝存ぐふも心ふ仇せび彼保元の乱れ中ハ勅命とやもなぐ為義
義朝ろれくよ敵外方親を討ろる源義朝ふ未世ふのこに臣下の鑑何と係ろる
忠義ものふ中ハ敵をもうつが臣下のろ。世ふのふの刃のうこそ難面のでい
どざ〜ゆろ元春さあかさ〜ぶでどざりまあ。コリや接八ろそうかそそぶれへまある

侍女岩橋
名古屋山三

白井權八

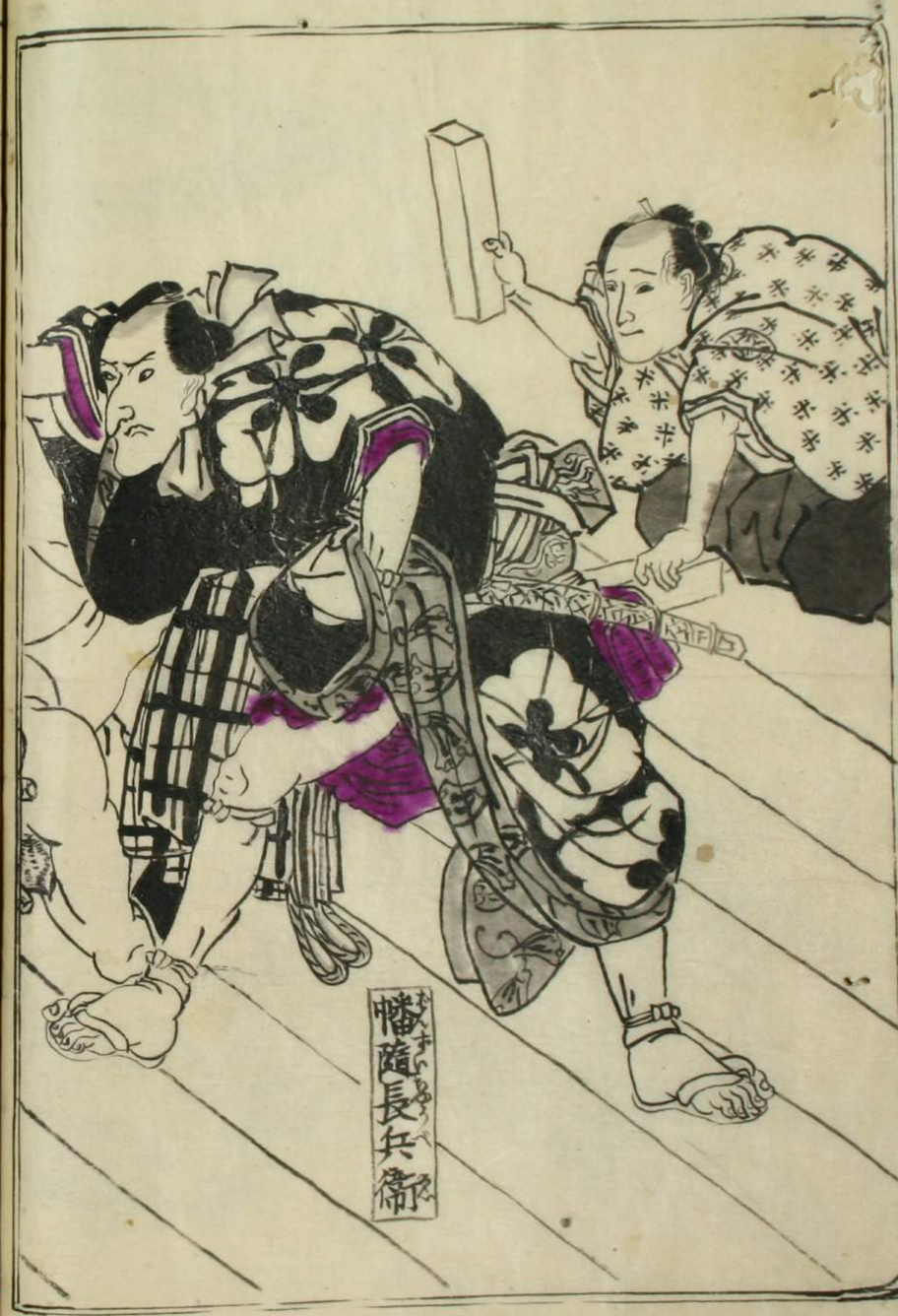
幡隨長兵衛

たゞ今よく思ふの二字ゲ重ねる人●義仲よろこへ●親をも討これよりすぐホト扣被
をつりたる屋形をさしてゆりけるゆゑ元春ハ●仔細あいなき様ハ伏籠ハがふるまし
ハテ必ずりホト深思のとりゝ者ぐふ●殿のれ帰館ト仰られが元春心得ひらえ控る
佐々木の若殿額に帝桂之丞を先として乳母柵侍女岩橋大せいつれそひたる
ゆ公角左京不破伴左衛門石塚玄蕃丞警固の武士まるれくよ附ちくびひく帰り
折ゝ住侍どもゆ扇白木の笛をとりやくしく持出く●名古屋氏お湯りの佐々木の系
圖中代ゆりゆ富山ふかいく祈禱いすゞれ吉例則今日満願ゆれがうけとりトさり
まりトさゝ岩び桂之丞●封ゆハ名古屋山三ゆ改く館拍系●ハカカてまりまるま
いくトまりよりて封ゆ三郎の内改めゆれがコハいふ系図ハ紛矢●中郎の系図
と思ひの外ちゆい片見の仕草履ト皆くおどろけば思ひ皆ゆ五郎ゆ●仕元
ゆいゆ人ゆ岩橋どの系図の片見●家来ゆ思ひ捨ちてゆ家臣どもと
ゆでこの紙ハ岩ちゆがゆどけい家ゆ声ゆ揚●系図の一巻ゆ元春ゆ

一大事だんだんせんぎ●ハかりこまりすこト立あがり●こゝ元岩橋左衛元春
すれゆ海ませう●ハうとこゝ両人ゆ石ゆ●びゆ座ゆ●山三ゆ●一人ゆ
罪ま伏て縄ゆれ●何ゆあゆて我こゝ知ゆ●ゆ
らゆ人ゆ家ゆ人ゆ乳ゆ代ゆ代ゆ●ゆ
ゆ者ゆ人ゆ系図の一巻抽ゆ
家智ゆ●ヤア汝ゆ
ゆもせよ女ゆ●ゆ
ゆ●先君ゆ
ゆ●ゆ
ゆ●ゆ
ゆ●

[illegible]の大罪ひとけあるう山三岩ち〜●サカく〜●いひつけること重勝ぐまつこのこと
ト仮初の草履古びを拾て元来ちやうちやくせんとまち後より奴隷八内出で出
伴たつがるまこ厳そうだひあたくふ打けまぶ重傷おごろ紀八内ぐもをえ下部め
何ものよ出来れ●打ても大事でざくぬたのそも大事ゑ●何ものんと宮丸ものよう法ものそ
笥でをれば元来岩橋必ずあるせ系図とやうと盗こ隠せしと作らるがおのれ分よ厳を
紙箱へ入れあくと紀八あれ大罪をあれと訴ふそんみうつけござらふ跡ここのものの鼻
と縒ぬ縒くし友吉をえまだ主人山三ありおもおさへまあくこ御状の封紙をあてそ
緒と縒くし友吉をえまだ主人山三ありおもおさへまあくこ御状の封紙をあてそ
則不破伴たつさ名古屋山三そちで請ばあるこの友吉さも奴系図の盗賊を
同ものあるば重傷どのト使より玄蕃ものうちく〜眼●そんのくさんぜん●ヤア如何ござるう
イくや系図の一件ものさ〜ものさ三人い不義の大罪ごいトのあるを傷孫が奴内イやふさ
ものい不義でござい必ずの不義のい処ものあるさ紙冊ものあるさ人ござるう●ヤア●村五郎兵衛
妻八人のものくうこと重傷ものものくうどの賜り〜紙冊●サそれい●いひつけござるう重傷ものあ

●久もぐも恩処年部の思ひたのれト重勝が力のつりよもとくれば桂の仇●サごくれよ
成敗ものあつての事とい要場法の度生ものを放つ大法會血をあやるを出廟ものを
も双方ともものを角左京ものを計らく人●ハウ●カしこまり左ち腰元岩ち不破名古屋ト
よのそれくこ三人●ハウ●其方ども二ケ條のものをけ立ものて既ものを法のこまりをこのべた
所格別の思たをものく助命ものを永のものお脈ものさ間ものがくものを請ものをセトものまり
主傷大ものごろ紀●山三岩ちものものも角も何友杜者ものの広ものを●何角ものの身
ものものんそこくものちふ一味合体やくものすれば野心ものをきこいやサ饅の法度
ものものを密通艶書の紙冊密書のものものもの

出れば西人とも茅刀をさしこめさまこんと云かまびたる糸をうそ。何四へ退きてよ
刀をくくてハ尺ぐ〳〵二刀ハ伸ばす表ハ法ぞぎれば肩衣を心得ずしてたちあがり不
破と名古屋ら肩衣をとりのくれば羽織ける男橋をうそきのふまうるこのあなたと
浪人をきれとも下郎いまること出二所よりハ内いるろく汝。左ろねばひるれどけ一日ハその
方後ハ殿のち供役月とうばい傷るひ男。猪母うどぶぶおもいてこの重傷有
業月得人とのろうど宛二月見くたびひ夫名浪人やそ帰糸ハお家の系号絡
矢をくる神妙切ちれ出さば家貧くさづめこの元まが絶絃いてそ
とよ入りるば。茅ろも代絶いこれる桂の刈。女人抗交心得られよト左糸ばてこだ
重傷元まを年伏ろ。いさいうこちりまくことのとこ俄小雷ばるそぶい角左京ハ西
君へやよます雷まれ信ます。まれば出帰敏あって仇ばべうそ小ばりまする。帰館の
羽毛。位信大ぎと顔ろ弟桂の仇同道をーみるく附添敬云固ろ館とさしてうり
けう砂ろ岩橋不破名古屋涙人ありてそ。ばいとまの出ここの出ぞ家小長拔ハ厨へ

なそれ。岩橋ハ早とこの場とのりの妻ハ後不どありとう元まさるトもんとちそを表げ
勝が。出ぞ〳〵まちられ。イハ用ぐとさうまするうイヤ別ぐ用もぐ〳〵ぬさるうるりとうーーそ
イヤ未練ろるうぐどるうふまー恨ばあっ。重傷とのとーーさるが女ろーべうんぞのやふこの
元まが知らるも。イヤそちちゆも賢ぶあらうぶあるりーだうで返欲もるくその短冊のーー猪
で訪ありそそー伴たう俗小中せばうまふ返刃のうへやるうるーハ破ぞかぶれ是非とも父
よるまあ元まと。市奉公のうちるれば不義ハお家のかこハ法度。そんるーなんで横を
やぶり山三へ返欲の短冊ハサァそれい元まこそハ脇軍の病ひとこひの出ぞ折り
まひ。その病ひこそまるとハ偽ろ。ヤそるーー貴殿ハ作病ろ。父山左衛門横死の後ひと
まねばひ伴脇まるり伺ってこそ父の仇敵イヤサやこそ館のなかより涙せを樂み善ひ
あろのかるうさん。刀まるはて岩橋ハ伴ども義ふ。イヤ杜者ばイヤそれば〳〵ばトたばひあっ
そ小中ぞ〳〵ぞ岩ちばモレかるうさんマカトまってぐきんせばひふ拔む刀の意見地もぐ
きあるとハいれ岩ハ出伴ハ入り男ハ入り。いづこが何れとけばこれい。心定まるそれ方ーそ

八千代をかけてとこしへぶ。さて彼のあの金澤の國の美女が池ふるぞくく。ハテ何とぞる
上里殿元春たちあがり今と盛りの櫻の枝さぞくく抜ト云ぞ切りて左右より二人
が心底。まことのこゝろ。いづまとゆけの花と緑りん。同じ櫻の枝をぐうとくび重ねる
ハ花ト名古屋ハさ山さきくの枝をまこまび重箱いくて舟どもぐうぞい花ぞ
崩ハまことの通りトうち散くゝ女ハ。落花ぞとび枝小鳥らびあきぐめらるぞ重箱ぐう
ヤア。元春さこの代枝い水ぎい清くきうとして切口すぐるこの櫻それふうく人ぞ指さる
の代花ハはまふ切れくハ。のぐこゝろうて私ぐ生られぬ。ハチぜひもるゝ目の
毒さうよぐん悩ハぐれるゝどるゝ牧心代元春ぐハけうハけの花と。紅ゝ代
今者ぐ。ハテ新枕。ハテくゝぞほい。ハ春雨ぐトありあ傘ぐて山岩ゝ二人ぐ中
ぞさ山れハ元春ぐ人とも傘ぐう出ぞハ。ハ目ぐうけ代春雨ぐ出ぞ
神ぞこぐさくく傘と会て丁度三年傘。そんるくぐどもト重箱ハれんのあり
さる折くゝ雷鳴ぐうくりふくて。ぐうう光る稲妻ぐ岩ゝ山ぐう代元ぐふぐうと

よりそふこれぞ妹伏の縁の糸むすび初めとぞ。これより代所よりく柏子幕

第二章

鈴ぐ森の場

孫ぐう浪の音すぐ。美ぐ驛路の鈴ぐ森松の並木のくゝ小雲助大勢集ぞ
居て焚火ぐあぐう酒のかん実一斗の喜見城。ぐるぐど灰ハみぐくるぐぞ今美れさ
と思ぐくモウ東海寺の五ぐぞうる。いくあんまり仕夏ぐれぐよぐうく延喜ぐうりの
ぐの酒もたちまち一斗ぐうくく其拍ぐ悔むる今ゆも鉢鳥ぐかりまぐまんぐぐれど
それもさうく人モウ一口ぐうハせうトさぐつぐ人ぐ欲とぐう人二人連ぐち巻ぐつ。サア寂ぐ
の山別ぐよくゝやアぐれ。コレサさうぐいるぐちゃア一言も様ぐ見ぐゆアぐ訳のあぐぐ口ぐけ為ぐう
まいくゝ様ハきりく金ぐ出ぐやアぐれ。それぐもまぐふ金ハれよ。ぐいとぐうて流ぐのぐト法ぐう
あぐ以前の雲ぐ刻て入り。ぐりやア坊主ぐ入りの雲ぐ様ぐやアれぐうぐ。ヨ俗ぐこれ
ぐ用ハぐうぐ佐々木の家中で本左助市とぐのれぐ所上ぐ口ぐうぐ
今ぐハ浪人ぐ仲ぐ入りもぐうハ素人ぐ鎌倉ぐあぐうぐ公ぐぐくくぐれぐ今日大師川

原でぬっと金てて武男の横ッ面へ大まんの三百両とゆ大仕事首尾よく為て渡ッた
ところが割まるもよこさぬよまぬんとてドサ前ちゃ丸のこふされちゃあめくらが商売
がるくわへ為ッ為どさうゆられわやッ面目ないがまあれがらるを笠そぐ女人。何をのそと
がゆるめうイ物そへ奴ぎきりく金を牛やッがれ。ドテサ訳を笠てうくあそぐうとなるみ
そんるませうこむ女人モシこりやッぞうしこのぐ今アノ雲哲がい通り無心乗ごてうら
三合とうくこうちへうこうり隠ーあまるこ女人例まあこ雪駄直ーの紙の中へ
その三百両のうちと外小判も智ぐ紀太郎の品を一寸隠ーこあが雪駄ゆりい
あれをうつけて盗賊々々とうく大勢よあそうち打擲金のあいぐ金く命ゆうぐ
逃て来こ所でこの雲哲こうまこのサ。イヤその云訳いのこ込ね。コレサ那男もあふ
さいでおうくうまんぐこ嘘でもあるめ。十二サ助ゆて嘘が出るのうこれぐんのむぐ青
折ぐそん為間ぬけやッいう紙仲生入りをてよくえあるが紙。そんるくを乞ゆ肩まを
新糸ぶるまいハ階まんの田樂。十二サ浜川のあるごとちゃせう。そいつい流ゆうへト

吐ーー家中向ふよう飛脚体の男あとあり賀茂龍ゆ二入り法紀そひ。モシ親方ゆぐ
ゆ弦ちんで為てんゆせ人。ア為ッこん飛御ゆがかるゆ紀よ為ゆい山越ゆうぐ。さうぞあ
らうゆ代ぬッそうゆ鈴ゆ森一人りあう紀をあゆうトうり為て行ゆせ不よ。ユやうまひ雲
ゆめくぶ十三雲ゆぐと。ア寺の長い。そいうそ為んのめせく。合点ぐくト大勢ようて取
まけば飛御の男ハ丸ぐまんこ。ア寺の長い。そいうそ為んのめせく。合点ぐくト大勢ようて取
変ぐこ三百両のゆ用金を落ーこ。何三百あまるト雲哲ゆ出今の大臣の大
金ハこうゆ所持サ。ヤアうぬハさうき己み酒を飲せこ坊主ゆそんるくその時とう
まこうゆ。金ハこうてゆ亦のゆされこせあその腰命こうと丸ゆうこ剥げ。合点ぐ大勢
ゆり飛御の男ゆ丸果体。これハ又情ゆ果體で道中ゆうゆのう盗人こトいて
逃て行ゆ小ゆり。アハハ大笑ひこひッくゆあて路費ゆ武糸とまを車ヨまぐこんるゆ代ぐ
ゆる中ハ代紙ぐゆんぐ仕支ゆまゆあう坡て漢でゆうゆく。おくくゆ一字も続枝和
尚続んでぐうーーさ出ぐ雲哲ゆふとり。十二く飛札をゆくゆ中ゆ尚三月九日ゆ

夜本庄助左衛門の門周州の浪士白井権八とやらの仇人助太夫を討て立の紀
ヤいろ此度出屋ヶ上ハ左権八義ハ江戸表へ出府と存ル其の地内吟味
専一ゴザ存ル。やうくりやア貴ゴ實の親父と門の権八が討ちたるせの状知
らぬそこいつ大変ゴ。ハアそんなに貴さるゆハ権八とゆハ親の敵ゴのさうヨその
権八とゆハいまゴ前髪ごちゴ新ふ仇合ぬ不敵なゆ。まそくそんなにとゆや
粕又ゴ来て大森の駿河屋ふ立てゆ。しく九ゴ井の字ゴ紋どころの小袖
を着くゆる大若衆ゴ。その九ゴ井のなこと権八ゴ遠ひゆん爰へ来ゆ。コリやア
分てハゆられぬ。コサく何をそんなにゆ共ゆ。親の敵ゴやゆ。
出合ゴとゆハ我ら来ゆ。助力してやるゆ敵討ハ能場所ゴ。めそうゆと
ゆハゴ。そして貴ゴ権八まゆ。ゆめ人も原ハ待ゴやア。ゆ。ゆゴ親のかたきも
討ゴゆゴ勘ゆさまゴゆの他人まゴ夫ゆハゆきの雪ゴ。ゆ。ゆきゴて三百あと
大切ゴ。巻ゴゆ返ゴそゆきんゆふけゴやゆゴ今宴へ来る親の敵の権八を

みんゆ寄ゆて討てくゴせ。そんなゴゴゴゆハ。ゆ。ゆゴゆハ居ゆられぬゆ一さゴ逃て
ゆ。ゆ。ゆハ雲ゴ大勢ゆゆゴゆ。ゆゴ。ゆ。ゆ。ゆ

そのうんでうろうろと蔦を伝前の雲火起あり。コレくゐあのこちやア何ともうのぞ。コレハく
待さぬうけあわれば無法なるもとやらら。怪ち服ぐうあませうが見がりんのかくん
ふ捧うちとあらアかつうけんうきれませあらうらハうこてどもがらひぶんぐこざりまあ。コレハく
乗うそんぞうシテ見入より品川宿までいろうじあるモウ小ーぐこざりまもアア寛りゆと
ヨメまふ彩でも口上ちませ。イヤ拙者多々彩ハ所望でるんこれいろんせ紙であること約ん
とまるを方塞り。コレ旅人ひとま道をヨ身祝て禮もらぐでま通るのう。ソレこまを彩を春わと
いへ所望でるのとヨメを彩ぐ春りまあアちあ人。コレ何ぐう雲火ぐと思つて安く十ろのぐ
。コレ身こちぐ雲助ぐう所のあのぐう身ぐ知るのう實ホヨヨを彩ハ婦ひあ人所でうぐ
ろんとまこぐ如何いうこと無法ヤスとうハ見ぞト力のつくふくあ舞まハ。コリや且那さるか
気のみどう今のあうふヤこのハあれハ空言でこざりまん流石ハ武家さるこれうこエーが
遅うあげ世セイトいひつ加の挑灯とり棹ハ紋を見て。松を丸十丼の字ぞト大勢力
一度すとめ死ちせハ棹八強き。まるくだまま丼の字をヤスうハ叔ハうこハ何者ぞう槙ま

まこうを。まこうを肩こ掛つちあうろ合点ぞト雲火どる大ぜい一度ヨそうる。心得こうト棹八を
大力ぬ死ぐ。日ごろの女結ハけとあこうを幸ひ切てまうろ秋の木の系をちぐが如く
無流れて紅葉ま似こり一人の雲火ぐうしぐまる松の木へまひより息をこうして居こう
けりとりうう向へ一人の旅人ぐまる彩ふうちのり本こりーぐ体ぐうより如ぐ帯ぐもハ
棹八を捨てあげ月あくかるの旅人ハ意とあげ月の光りふまこうこて。か若いの待ぐ春り
まートいうまこう棹八刃のあくー。旅のか方ぐう存ぜぬぐ待とは意るまこうふ見どものこと
ぐこざりまもうら。まこうぐこざりまハトいひつ拙の草履をこり中より出こう。鎌倉力
のか在敷へ多く出入のこりぐせうぐ夫ぐと依拠ありまうハ棹出ぞんぶん江の岩の太ぐか
けて思りぬ陳へ今ぐ泊りハ品川と川端ぐうの戻り如ぐ彩通りかうこ鈴ぐのり若いか
方のかまのうちハ品川人ヨと感心こうまこうト考見あうぞて棹八ゲ。常ぐも不敏きこなま
兵法ハ恥こうぐんどまハ。人ぐうけまうれハ未こハ前ぐ彩のか侍さるか独り旅でこざり
まこうる。ハ覚のと乗り某ハ侍ぐも存ぜぬ東路中國筋ぐうたくぐと彩る小及んぐ磯

陰ふ孤客と慢つ！無法過言のくも奴どもきゑつ ホハまそてく 逐落し命をとろも
殺生とぞんじこうれど附あぐり止支を浮ぞ不敵のゆ共ども往来の人のあゆもと斯の仕
合せ雑子も鳴らまいうこれまふよ益ひるゆ●公テ大丈夫切られと奴ぞい六七人那
方さ面ふいたつこお獨若年のおもぎいゆ七強ぞりますこ口外いくうませぬ方ハお納ちき
れませトおこうのなまじ●只今兼りまするまじ中國飾と名ちぞりますばシテ江戸おそへい
何用こさろく●サて別の用のもぞてれど絶しく母の絶小ち心ふ思ふ不孝の汚名久
の勘氣氣ふ刀ふく大江戸ハ鍛ふ花と兼り武家奉ハ公ぶいくうす●ゑうどゆ所多の一下
とり兼りまて教ち紀入りちこ事まよろそいお世話いこふるのでもぞりませぬ宿ゆ
ぞもとゆゆぞうゑくの人殺しかゑつひいぞりませぬどこまぞむここが云抜て進まこう
従来塙よ大の名ぞゆふ切ゆるそのお洲ゆまえ人ゆ家名ゆそのゆ先ふ名字ゆ性来
が性格ハ周州の産ふて當時浪人自井拾八とやうスのシテそこ元の内家名ハ同れ
て伝の何りと名ちゆ身分でもぞりませぬが一体が江戸うまれ所ハ住ゑれ角田川

流れとうの氣さんぶい江戸て呼の花川戸幡隨の長兵衛とゆまい●ゑりや中國飾
まぐ呼ある江戸で名高ふ幡隨の●モうそその長兵衛とゆまうふ私が親父でぞり
まま親ふ似ぬ子の奇ち氣すぢあ酒落とうちゆア見ぞどもるの口の氣肩ゆ水道乃
水で育ちうちげゆゆア氣づつ多ちうい奴ゆ〜よけて通ちう多ちう〜向面年のうう
が韋駄天が草羽織をうそ思庶もまのつて来てもびくともせうのでやぞうませぬゆ
なんぞ〜連衆のちう自阿波半島ハ難浪ぞ教ゆふ京そだち吉原崔ちひ
ふつけ金龍山と称ゆるび隅田のゆぞれを前ようけ男の中の男一正ゆでも尋ねそぞり
ま影脂ぞうそ待てをりまに●ぞ十ぞ及ぬそのお初ぞうへ小方奉ちう〜●何ゆそこが
江戸ちゆサトゆちう連ぞちゆんとせーが妥ふ京ふちう多紙が落てぞりまい寸ぬりを
●土て飛札を以て中上ゆ當二月廿日の夜本庄助左衛門州浪人自井拾八手
ゆ伯父助左衛門を討て立の紀中ゆる此陰ハ屋ゆ上ゆ九拾八ゆ江戸表生府と存
いるそのゆ地中吟味専一まぞんじまりゆ〜ちうハ顔ぞ戸ありぞく拾八ぞゆ名字も

白井●工●イヤ これでゆるしゆも白井氏トなるやくゆ紙をゆ紙すてる●武士も及ばぬ前
の流れをつれだ上の松ゲ枝あやし沈曲者枝八ゆそやく小づりのゆ裏創あやまつぞ
●枝八ゆ枝ト抱つけば長ゆ糸ゆ ゆまきてくまるゆ同ゆト一刀ゆ切ころせば
七ゆ切ゆ切ゆ切ゆ●滿枝ゆのゆ●ゆりと江戸であひませうト
よろしく指子幕

比翼紋意氣地競二編

近刻 山三隱家の場 仲の町鞘當の場 八百善別莊の場

東都 香蝶樓國貞画

全本筆畊 江戸 谷金川書

肖像彫工 仝 村越桑藏刀

せけんむらい中屋の美艶仙女香一包 四ツ角 坂本氏製
美玄香一貝 四ツ角 坂本氏製

比翼紋意氣地競初編下之巻終