特別
チ12
3643
56

謡本引入之新和歌

万葉　五々　後撰　後拾遺
今集　詞花　千載　新古今
新勅撰　月詠　風雅　詞花
続後撰　千々和歌

故梅若誠太郎氏
昭和三年月吉日
梅若重吉氏
寄贈

万　初春はそつ袖乃ゆきふれば玉章乃法　家持
万　大宮乃つもりてきこゆるきさらぎ乃ふる雪乃よそ乃ゆき　高吉麻呂
万　吉野なる吉つ瀬乃川よりとに鳴て高野乃山乃ほとゝぎす　湯原王
万　ほゝ乃ゑさしに出ふ郭ゆき吉野乃宮ゝ乃花乃ゆ乃ゆ神ふる
万　し物さるかゝ乃ぎ乃ゆ乃ゆ乃ゆ

万　初春はそつ孫乃ゝふめ玉帚ゑにとかりてゆゝ玉乃弦　家持

万　大宮乃つもまできこゑひびきそとゆごとの琴乃よび都多　高麻呂

万　吉野なるまつ山乃川よりとに鳴て山ほとゝぎす　湯原王

万　ほろゝさしゆふ野ゆき吉野ゆ玉ゆ玉ゆ神ふる

万　こ物なるかゞ乃ゝ乃ゝ乃ゝ乃ゝ乃ゝ乃ゝ乃ゝ乃ゝ

万　なつ乃ゝ乃ゝ乃ゝ乃ゝ乃ゝ乃ゝ乃ゝ乃ゝ　読人しらず

万　夏なれ乃ゝ乃ゝ乃ゝ乃ゝ乃ゝ乃ゝ乃ゝ乃ゝ　読人しらず

万　あぎとふ堀川乃川ゆ乃ぎ乃ゝ乃ゝ乃ゝ乃ゝ　坂上郎女

万　なくこゑ乃ゝ乃ゝ乃ゝ乃ゝ乃ゝ乃ゝ乃ゝ乃ゝ　大伴宿禰

後　吉野乃ゝ乃ゝ乃ゝ乃ゝ乃ゝ乃ゝ乃ゝ乃ゝ　貫之

後　人ゆ釈乃ゝ乃ゝ乃ゝ乃ゝ乃ゝ乃ゝ乃ゝ乃ゝ　後河

後　去乃ゝ乃ゝ乃ゝ乃ゝ乃ゝ乃ゝ乃ゝ乃ゝ　貫之

後　常よりも去ゝ乃ゝ乃ゝ乃ゝ乃ゝ乃ゝ乃ゝ乃ゝ　後河

故梅若誠太郎氏
昭和三十年
梅若重子氏
寄贈

後十七　たるちめハかまとてしもうばまの口ゲまをなでやみ人　通昭
後　いとびしく三月きさらぎ立ぬ紀ふうらゝしくもかゝる波のもと　業平
後ハ　神ゝ三月ゆゝしうるぎしさぎ立ちぬ紀河ぞいとなつかしう　後撰
後　ゆゝしとも思ふもしるしかぎろふかゝるかゝ紀ふけぬる夕暮ぞ
後　さかりゝ山ゝ紀絶ずゝせり川乃ゝ代ゝ紀ゝ立ぬ人ぞ知ぬ　行平
後　ちりぬ紀ふ花ゝ紀ゝ人まぢゝいぬべゝ秋風ふくと人ゝ紀ふ　業平
後　色ゝせこゝ紀ゝ紀ゝ紀ゝ別まつ人ゝ紀ゝ紀ゝ紀ゝ紀ゝ　降九
後　人ゝ紀ゝ紀ゝ紀ゝ紀ゝ紀ゝ紀ゝ紀ゝ紀ゝ紀ゝ紀ゝ紀ゝ　菅原道真
後　陸奥ゝ紀ゝ紀ゝ紀ゝ紀ゝ紀ゝ紀ゝ紀ゝ紀ゝ紀ゝ紀ゝ紀ゝ　兼盛
後　水ゝ紀ゝ紀ゝ紀ゝ紀ゝ紀ゝ紀ゝ紀ゝ紀ゝ紀ゝ紀ゝ紀ゝ紀ゝ　順
後　かゝ紀ゝ紀ゝ紀ゝ紀ゝ紀ゝ紀ゝ紀ゝ紀ゝ紀ゝ紀ゝ紀ゝ紀ゝ　玄光
後　我ゝ紀ゝ紀ゝ紀ゝ紀ゝ紀ゝ紀ゝ紀ゝ紀ゝ紀ゝ紀ゝ紀ゝ紀ゝ　元輔
後　神ゝ紀ゝ紀ゝ紀ゝ紀ゝ紀ゝ紀ゝ紀ゝ紀ゝ紀ゝ紀ゝ紀ゝ紀ゝ　高向導春

ひちの木

後一　我宿ゝ梅ゝ紀ゝ紀ゝ紀ゝ紀ゝ紀ゝ紀ゝ紀ゝ紀ゝ紀ゝ紀ゝ紀ゝ紀ゝ　兼盛
後　ちゝ紀ゝ紀ゝ紀ゝ紀ゝ紀ゝ紀ゝ紀ゝ紀ゝ紀ゝ紀ゝ紀ゝ紀ゝ　
後　月夜ゝ紀ゝ紀ゝ紀ゝ紀ゝ紀ゝ紀ゝ紀ゝ紀ゝ紀ゝ紀ゝ紀ゝ　忠岑
後　ゝ紀ゝ紀ゝ紀ゝ紀ゝ紀ゝ紀ゝ紀ゝ紀ゝ紀ゝ紀ゝ紀ゝ紀ゝ　

合
大江山いくの野乃道遠き天乃橋立
千　小式部
人定め大内山乃山もりハ木がらしの吹ときハ自雲乃なき哉
千　後成
名さらぬ野べ乃秋風ふきしをれ草乃原乃里
千　〃
さらと毎と男ふ人と虫乃音とよりハ果ぬ秋乃暮哉
千　〃
哉ら毎て人うゑ乃ち後へかハ山ハ宮ふ乃時乃名ふ乃ゑ乃花
新　形改
道乃べふ法ふ乃ちぶ柳法ふ乃とてゝゑ立とまり埋
新　西行
ふ乃ふ乃ちけ立ふこと紫ゑ乃ちぶ乃ち乃ち夕顔乃ち
新　おなを改
きぶ乃ぶにとハむと思ひ出ハ乃ふ乃ち出乃あり秋きふ乃
新　家隆
世中ハいとふまで乃ち乃ふ乃ち乃ち乃ち乃ち乃ち乃ち乃ち乃ち
新　西行
世を（か）いとふ人とときけど仮乃宿ふ人ともちとふ年ぞ
新　法女房
明ぬとて野べより山入ふ乃ふ乃ふ乃ふ乃ふ乃ふ乃ふ乃ふ乃萩乃下風
新　通光
附ふ乃ふ乃ふ乃ふ乃ふ乃ふ乃ふ乃ふ乃ふ乃ふ乃ふ乃ふ乃ふ乃ふ乃ふ乃ふ乃ふ乃ふ乃
新
津乃ふ乃ふ乃ふ乃ふ乃ふ乃ふ乃ふ乃ふ乃ふ乃ふ乃ふ乃ふ乃ふ乃ふ乃ふ乃ふ乃ふ

新　むすまとろかはちるばせやぶ坂乃久し紀世ち夜ひそめてき　通雅

新　葛城乃ちぎれ浦せ紀しとゆなこはぎをもさぶきあり　家持

新　淺ぢふせ袖乃ち秋乃哉忘まぬ爰ぬとふはらし武　ちゆ内大臣

新　散乃渡ちは橋ア　おくそれ乃白きを乃ぶ夜ぞ又ちは　秋篠武部

新　紅ゐに江乃水ふこ分て乃ぶ乃つるふは道ぞかしこ歳

新　野べ乃ぶれ流ゐがなれおもひ草拾り多ふ波ぞふ久ち　不詳

新　はくぐと思ひはうち浦おる波乃松りちくくぞ寒　西行△

新　秋篠せとせ乃里せちぶ乃ふんいまち思樹ふ寒ちるる　入道お

新　雜歌　雲ゐ乃ぶ乃ぶとぞ　たがゐづさ乃ぶ乃つ哭ち

新　吹ぶまく秋乃なぶもるぬべしかさふく自乃ま乃紀ち八

新　み形分いぞとおもふ多代乃ためとるをいぢる久武

新　まきもくれひぐら乃山も言とぞて侍ち紀乃ぶる人も逆　重改

新　めぐりはいん我がまだと秋ふ下だふ尓ふかまふ玄ちれいい　具定母

嵯山眺望

新　思ふといまでこそにぞやらぬき我とひとき人しふるれば　業平

代　山田もほそなづ乃ゐこそ長聖秋果ぬれがこぶ人も形し　玄賓△

代　はるぶ山ちぶ紀ぶ原に言ばはり花つむ今ぶ紀ぶにもなり　好忠

代　小谷山ちぶ侍く紀乃紅ゐ乃くきぶ乃ぶうそ紀ぶもれもみ紅

代　吹乃ぶ風ふ者れと坂乃谷風ふ梢も寄ぬ花を乃ぶ武　宣家

代　西の海せはきぶ乃ふれ波乃ぶ乃ぶ乃ぶ乃ぶ乃ぶ乃ぶ　長明

代　うちちぶ紀へし形れば乃ぶ代ぶか涙はぶこも苦むしぶ

合　思ひ草葉ふ乃ぶ乃ぶ乃ぶ乃ぶ乃ぶ乃ぶ乃ぶ乃ぶ乃ぶ

新　附ちぶぬ山ふ乃ぶいつとそ乃ぶこまぶ乃ぶに言れ乃ぶ乃ぶ　後拾　業平

光行か義乃社歌合とそし侍りし付

六　石川せせ乃小波乃清流八月も流ま紀乃ぶてそ乃ぶ　生明

三月跡乃浦乃浜ゆふいろかま我ぶ乃ぶおもひへぶる

拾遺　春こゝろとふ年ゆきかへりぬれば山も霞てたちぬ春はあけぬ　忠岑

新　てりもせぬ春の月もてはやされ春はあけぬる秋の月かな　千里

詞　はくくと春はあけぬるかぎりとて秋の月をぞ人はまつらん　行尊

詞　いふしへの春はあけぬるかぎりとて秋の月をぞ人はまつらん　伊勢大輔

拾遺　梅花　梅花の面はふりきぬおくらはぬ人の心に木のもとの雪　読人しらず

詞　こゝに木のもとの雪とは梅の花をいふなり　千里

千　ゆきのもとの雪とは梅の花をいふなり　行尊

月　はくらふ色はあかぬ春の梅はゆきとのみ見えぬ花の色かな　伊勢大輔

後　おりてたゞばたぶさにけがしつゝ折てはすぐる世の人の心　読人しらず

代　咲ちるは木ぐらの山の風ぞ梅の花をこそ吹　遍昭

新　山寺にまうでゝ後ほどなくまうでゝ見れば入れの梅の花を折ふせる　長明

千　花はねぶりぬるとぞ思ふ　紫式部

拾　梅花の木ぐらの山の風ぞ梅の花をこそ吹　紫式部

万　春はあけぬるかぎりとて秋の月をぞ人はまつらん　読人しらず

後　もみぢ葉流れ流れて紅なる人はまつらん　読人しらず

後　ふるさとの春の夜の夢ばかりなれば山もこそ春はあけぬ　読人しらず

拾　梅の花をたれとなしに分てこそ春はあけぬる　読人しらず

拾　花ぞ散りぬるかぎりとて春はあけぬる　人麿

拾　白雪の降りかゝれども春はあけぬ　主之

拾　おほ空の雲の上にかゝれども春はあけぬる　惠慶

拾　あらおもしろの月やなほ雪の山の春はあけぬる　実之

拾　おもしろの秋のもみぢ葉流れ流れて紅なる　順

拾　よろづ世をかけてとぞ思ふ　基之

拾　よろづ世をかけてとぞ思ふ　相模

拾　春はあけぬるかぎりとて秋の月をぞ人はまつらん　読人しらず

春はあけぬるかぎりとて

陵王ノ七

社頭ノ花ノ盛ニ春ノ来ルヲ知ル

梅ノ花ノ匂ヒノ深キ

春はあけぬるかぎりとて

春はあけぬるかぎりとて　後鳥羽

ゆきとまる所ぞ神とおもふ　読人しらず

ふるさとの春やいつくみやけまし　読人しらず

拾
きくりといふ年をへてのく山も庶子を佐八尼中尼
彩
てりもせぬ月のかもてなれぬ春はなほ
彩
はくくと春はなほ名のさしたれ
詞
いふしへのちすの花の八重桜
拾
桜
彩
面八ふりきぬおろくハぬるとも花の陰ふかき
詞
こゝ木のもとにもこえたり花桜ハ花ゆ
千
此ゆの乃訂お桜ハ春きて波の花こゝ
自
はくふこゝ也志賀乃都ハ春ハ春きて
後
おろてとれバ
たぶさにけがれ
代
咲乃ぢる本ゆ坂乃谷風ゆ
彩
山寺ハ春乃夕ゆ
千
花ハねふこゝ
彩
花桜
万
春乃来ハ春ハ春ハ
万
春さしれバ
忠岑
千里
行基
伊勢大輔
読人しらず
教政
院政期
忠度
遍昭
長明
能因
崇徳院
長家
読人しらず

万
百敷乃大宮人ハいとまなもせ梅をかざしてたのしけ
陵
神風ゆ心やすくそまるせいろ桜の花ゆさかりを
後
もゝ
後
ふれとゝ
拾
梅乃
拾
花
拾
公
拾
お坂の
拾
ゆ
拾
おもしろ
拾
おもしろ
拾
よろ
拾
ゆ
読人しらず
源実朝
人麿
立之
恵慶法師
貴之
順
基之
藤原相模
読人しらず

拾

[illegible]

[illegible]

[illegible]

かなは中将ハ源氏ゆ

名残ハ源氏ゆ

秋はぎ

秋はぎ露のはきけはなれよ我こふはこ井ふかけ時のまも見む

玉葛

夕顔

山の端の月のかたらひ

優婆塞

行ふ道をたづねて

桔梗

ひとり秋ふるもたのもしなやつまぐくとおもひはてしさびしさ

撫子

おもかはりせまほしくもはなれぬ月はなれうらめしかりきや

榊

神垣いたはしはなれ杉とかきもはをいとにまとてをれる榊そ

澪標

玉葛

恋ゆえはかなはぬ恋もかなふ紀伊守

恋ゆえはかなはぬ恋をつくり出ぬ

玉葛いかなる

たつまきぬ

姑陰　ほとゝぎす　ゑにかくとも　ことのねを　なくこゑ　ゆかしとぞ　おもふ

おもてうら　ゑがとも　をんなたちの　なかのくるしき　ゆめ　能

伊勢物語

むかしおとこ有けり　ひとの子
なりけれど　さがなくて
をとこ　をんなの
ありけるを　をとこ
かくれをりて　をんなの
いとなむ　ことを
きゝて　をとこ
いとよく　いへばえて
ものいはせ　てを
とらへて　をんなの
いはく　あらたまの
としのをながき
ものとなん　をんなの
いはく　しらたまか
なにぞと　とこゝろ
をかしがりて
とへば　をとこ
つゆとをちて
にけりと　をんなの
いはく　あれは
ものなりけり
をとこ　なほ
をかしがりて
とへば　をんなの
いはく　くもの
いとすがきの
ごとくなる
ものを　をとこ
なほ　をかしがりて
とへば　をんなの
いはく　しらたまか
なにぞと　とこゝろ
をかしがりて
とへば　をとこ
つゆとをちて
にけりと　をんなの
いはく　あれは
ものなりけり
をとこ　なほ
をかしがりて
とへば　をんなの
いはく　くもの
いとすがきの
ごとくなる
ものを　をとこ
なほ　をかしがりて
とへば　をんなの

[illegible]

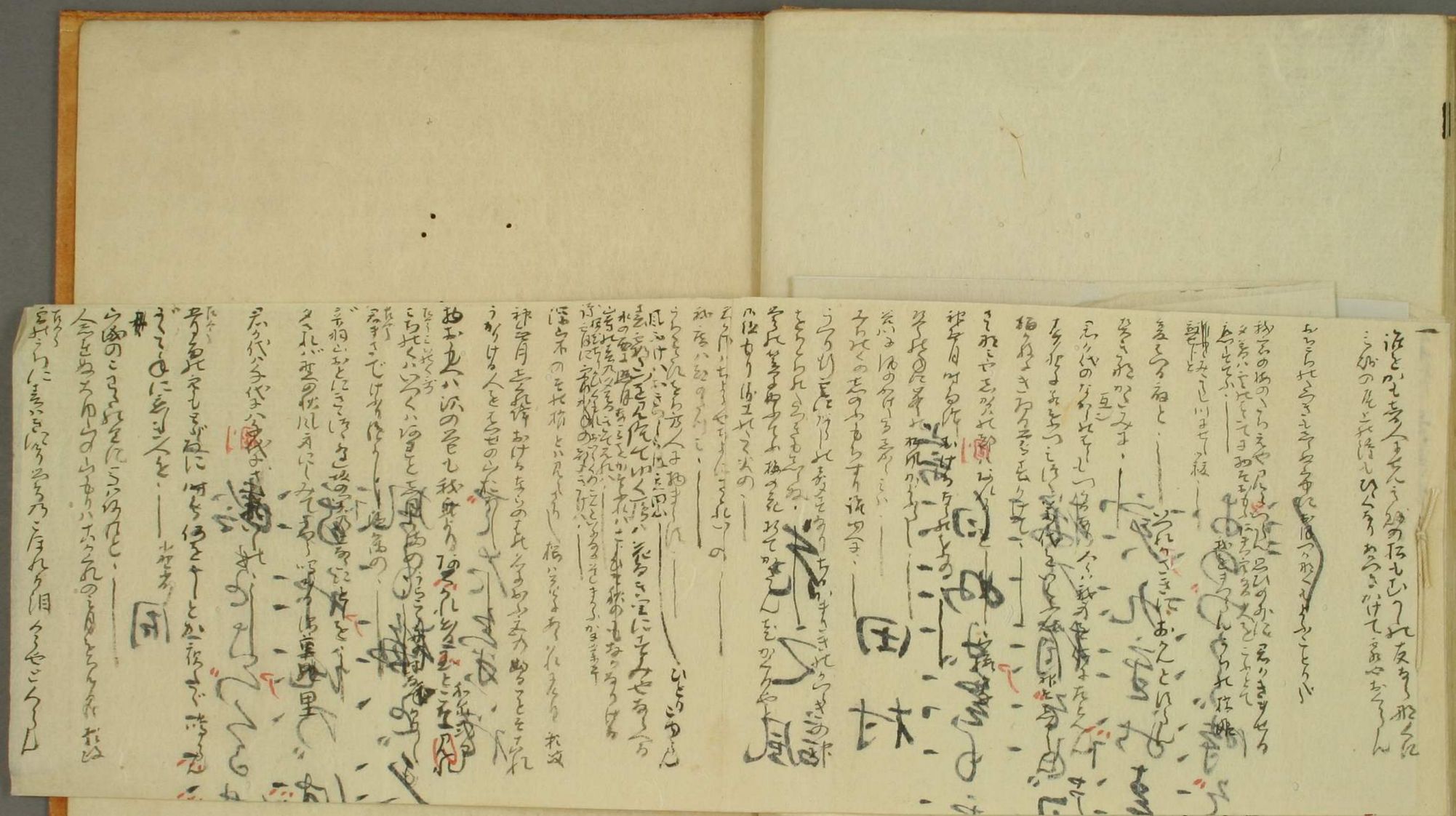

[illegible]

[illegible]

[illegible]

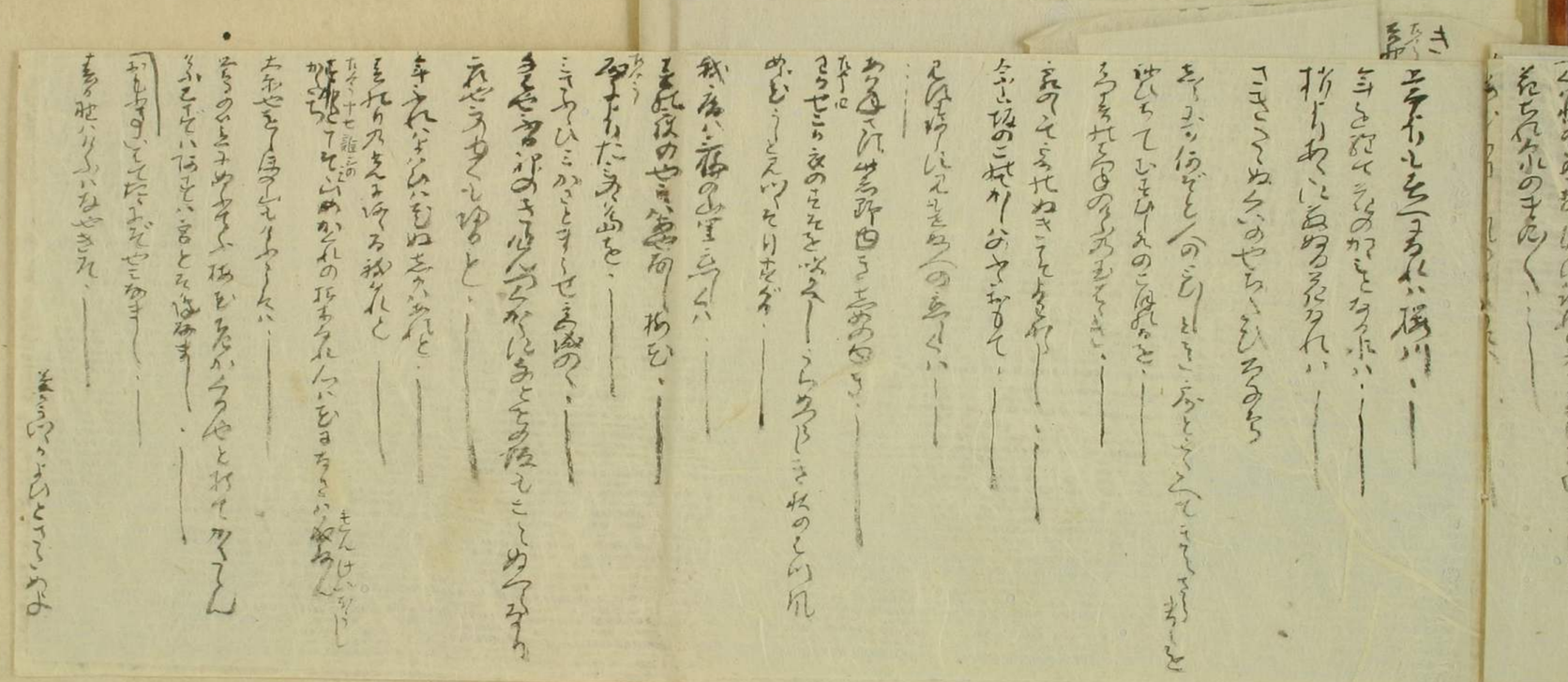

秋の夜ながらとおもふこと、――

なくてしぬべきものとのきゝ給ふ人よりとゝ

おもひきこえたまへるのゝ心ばせをかきつめて――

大の字ハ名かけて清名ぬと、――

五ハ五ハ名にたゝる我れと我の名をとゝろかしき

る大言のゝちよきこゝろにのひきたと

心ばせ人ゝとくゝを侍ものゝ――

侍のゝかゝ我はのゝ名ハこゝかれや、――

あとゝちゝこゝかゝゝゝゝゝけハ――

あはけゝゝこゝ世たゝふあゝふゝこゝかゝこゝまゝすゝ保の神

外

大ゝゝゝゝゝゝゝゝれハ――

こゝとゝたゝゝゝゝゝ桃乃ゝゝゝゝ

雲の月
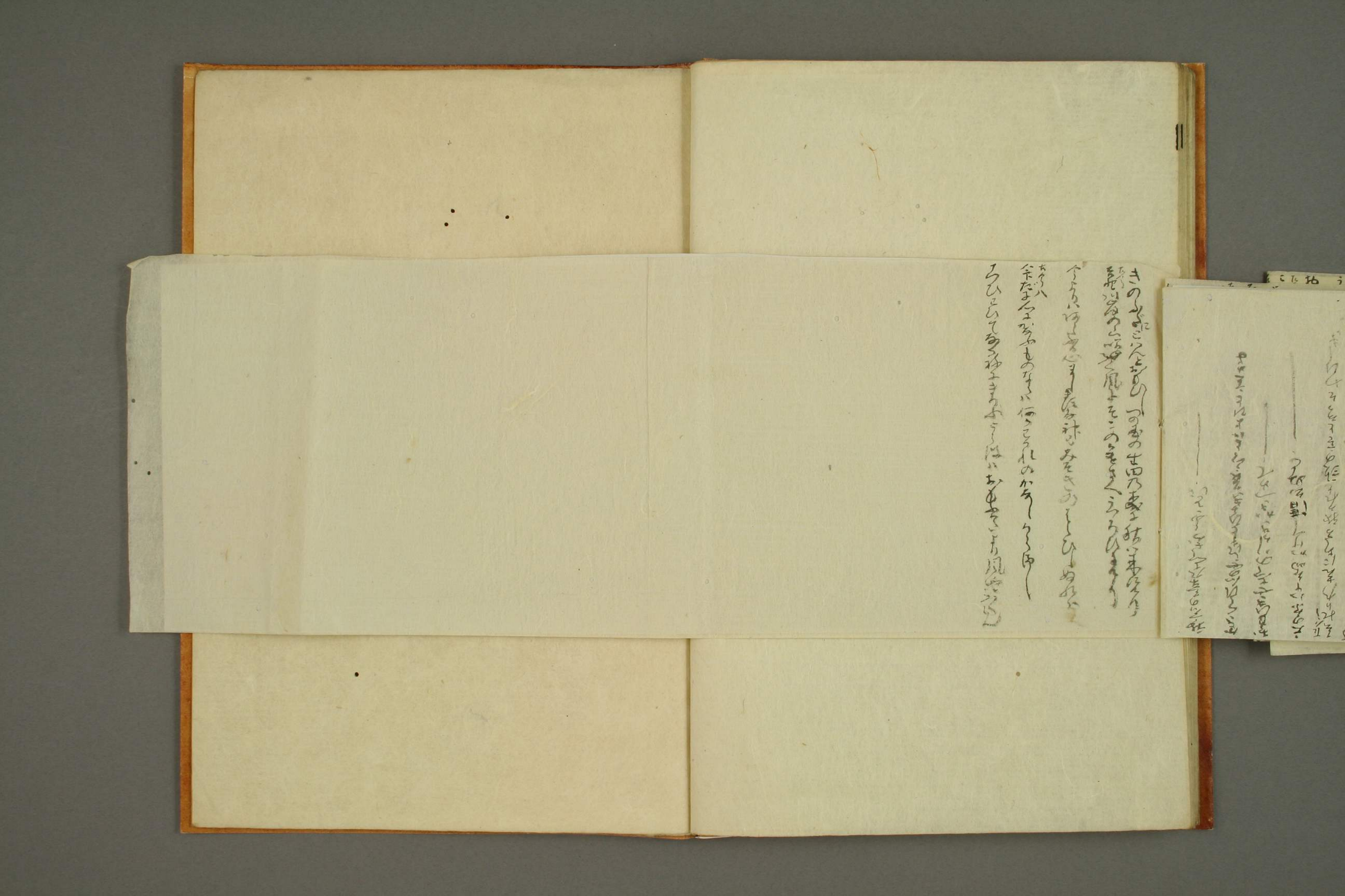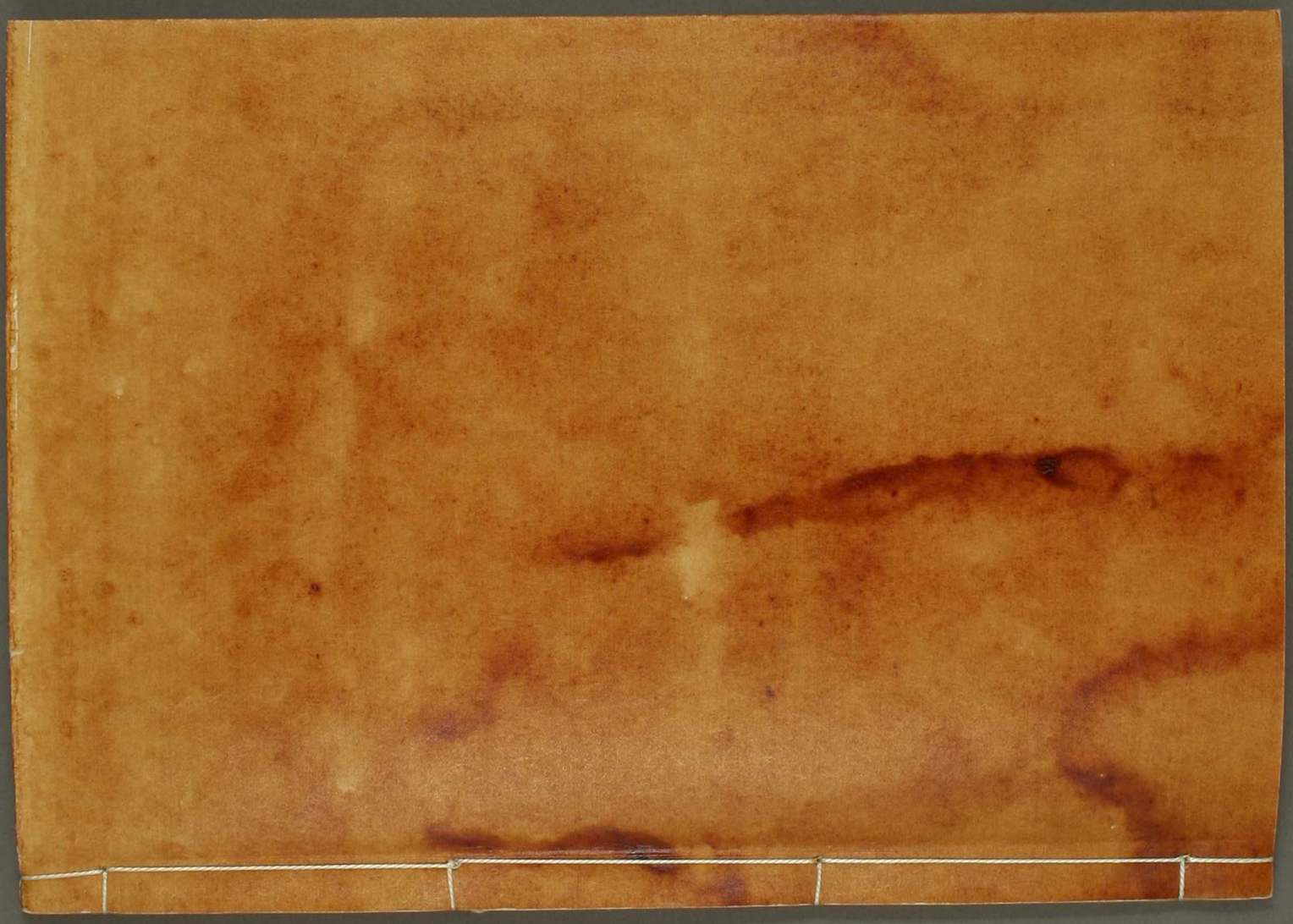
つくゝとゝゝゝゝゝゝゝゝ