



溫故雜帖

卷十九

2715
19





2715
19

第廿九表		興隆寺版竹法華經	
教王護國寺瓦坏本	一	史記大鈔本	二
伊豫區、瓦音	一	尚書大鈔本	一
比留間庄輔瓦音	一	西藏藏經断片	一
同	上		
鳴瀨館瓦	一		
野原春、輔藏大瓦	二		
比留間庄輔大瓦	一		
清成院宮、古瓦	二		
三睡田東湖書院面瓦坏本	一		
泰山慶崖碑、三文字	三		
金時代双蓮、鏡	一		
高唐碑、大境、出瓦、瓦鈕	一		
先形、銘、考證片	二		
漢代簡策、文字、考證片	一		
殷比干盤、銘	一		
三棟東坡壽考、坏本	一		
漢琅琊太守碑、残片	二		
洛封藏三代双蓮、批類	一		
稱位天皇百萬塔圖	三		
春日版經文、断片	一		
足利尊氏同根大版法華經卷之三	一		
大和國下新田后	一		
高唐版經片	一		
大槲文、今集經	一		
四聲圖	一		
貞觀經、断片	二		
宋版法華經、断片	一		
陀羅尼集經	四		



53

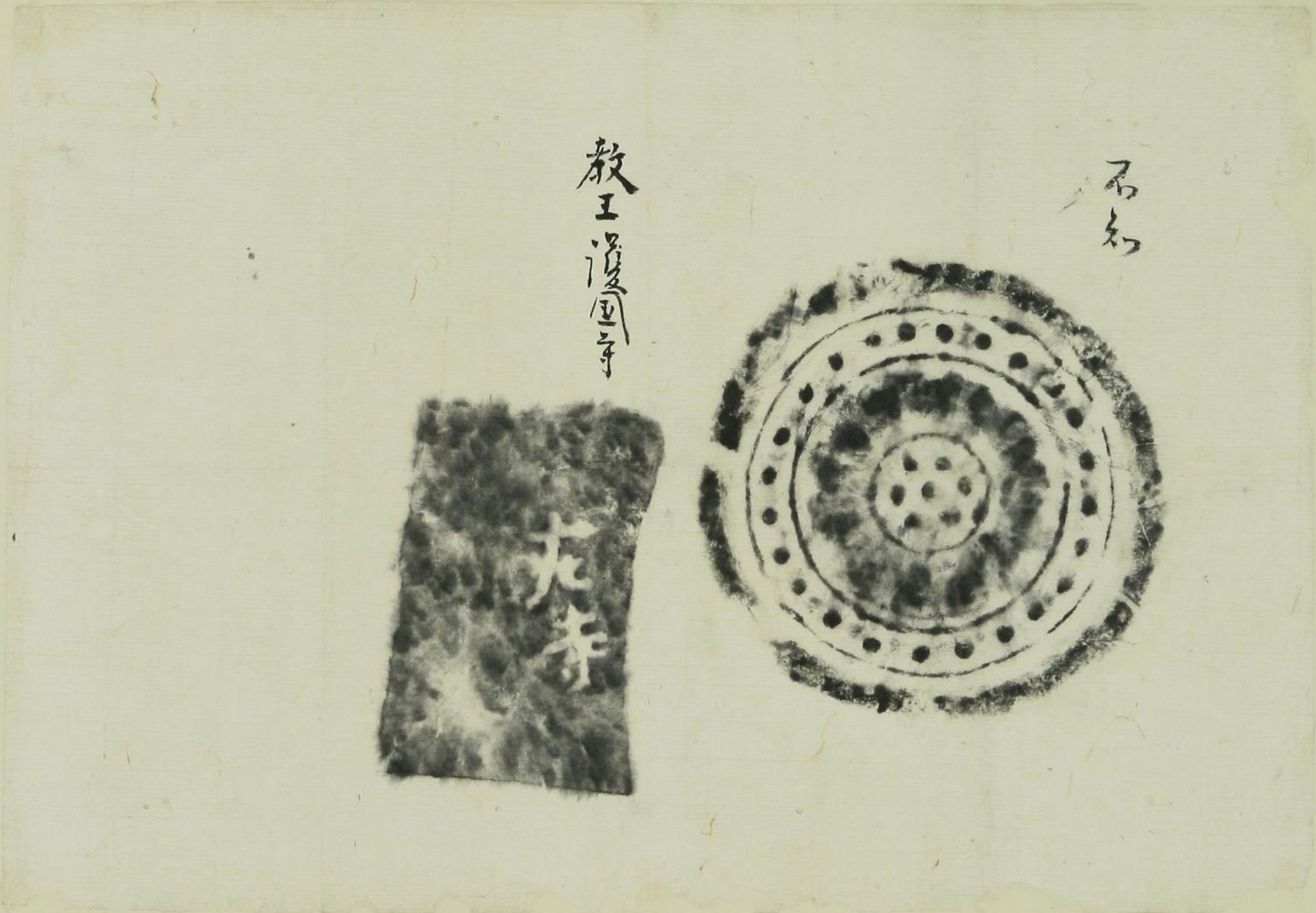

教王護国寺

石印

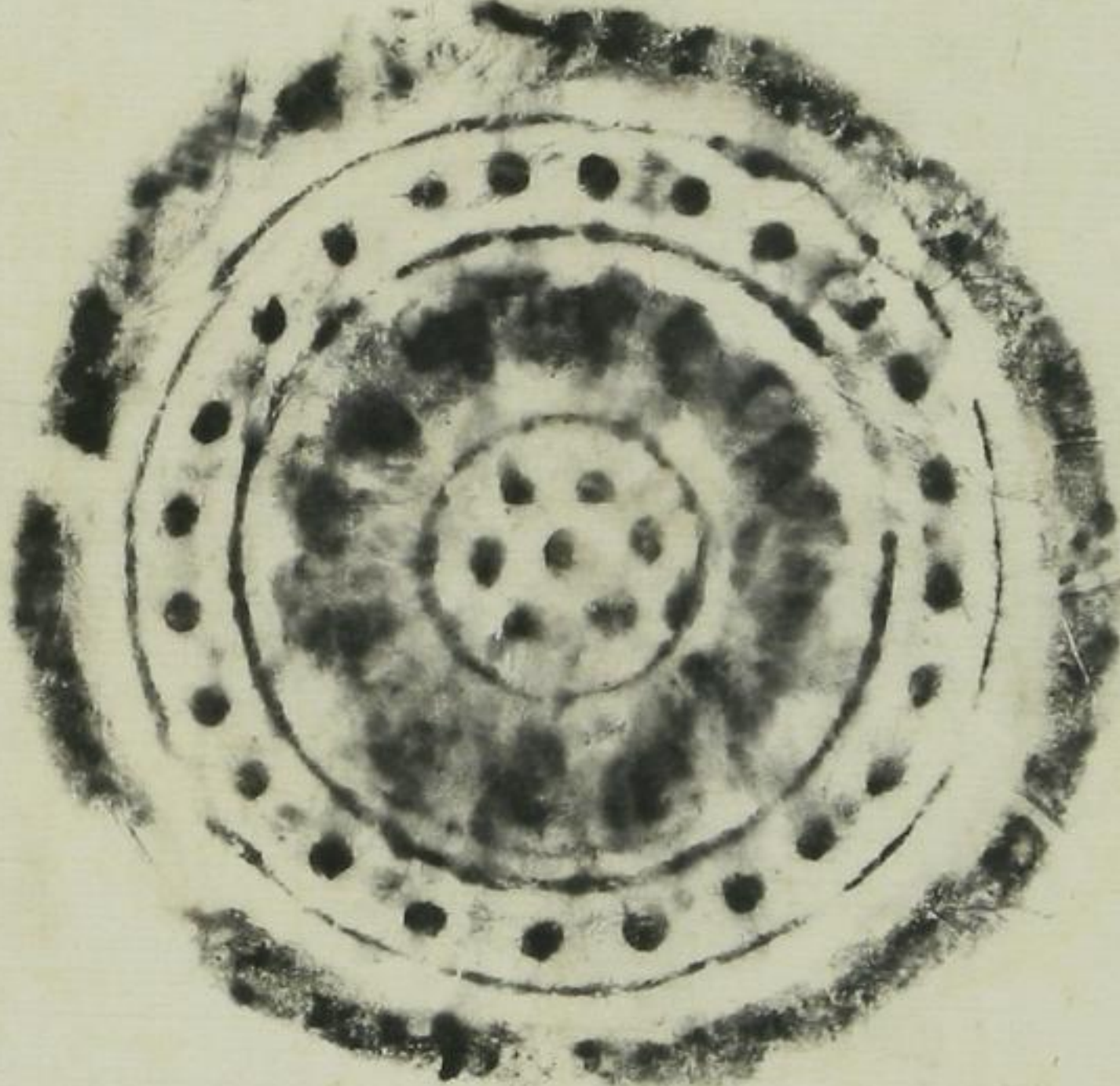
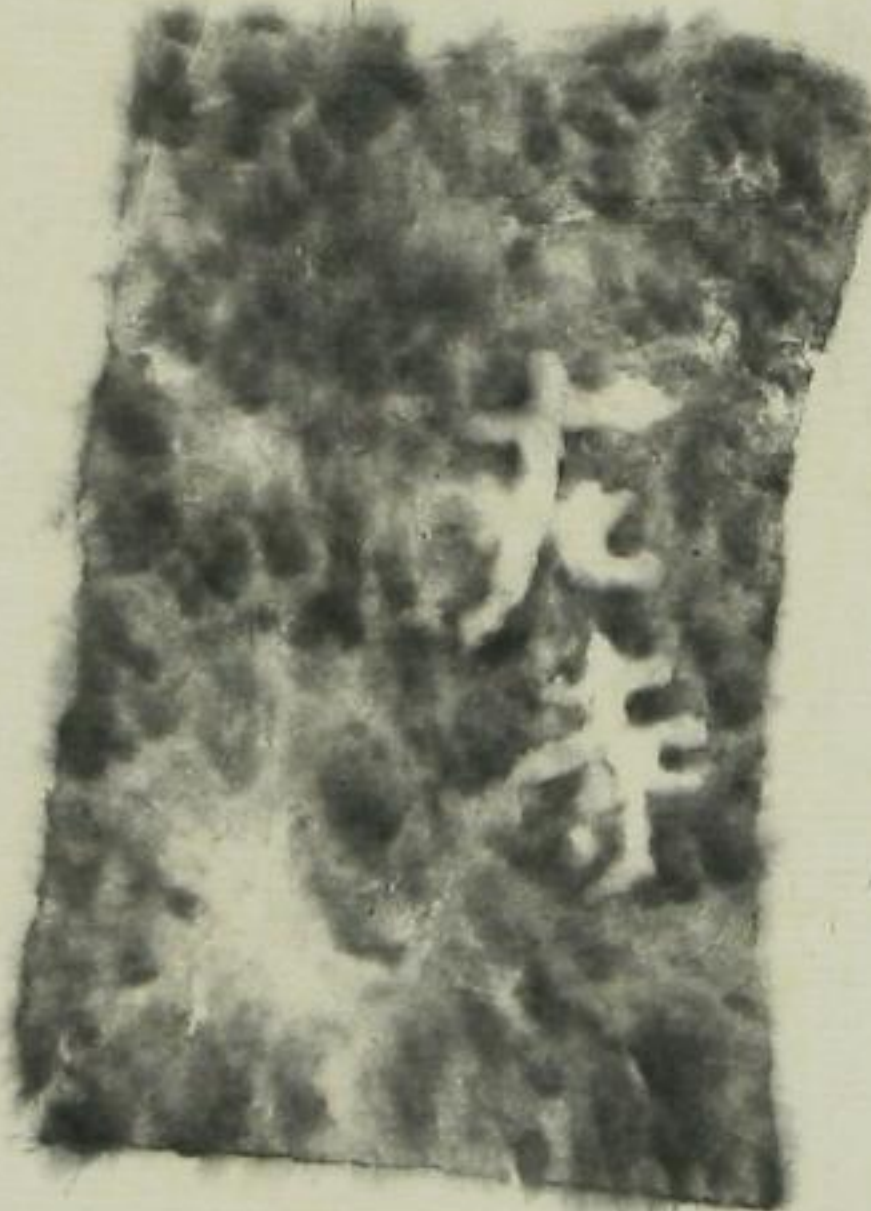



佛像尾傷是攝寺古物依其
寺創于

聖德太子講經之時則距今
已踰千祀梵字尾即仁和寺
尊佛殿者亦殆歷千祀二紙
不知何人打寫予恐其委泥塗
裝潢以擬報恩焉文政己丑
六月廿三日 奈須恒德





武蔵國分寺瓦

武蔵國分寺瓦

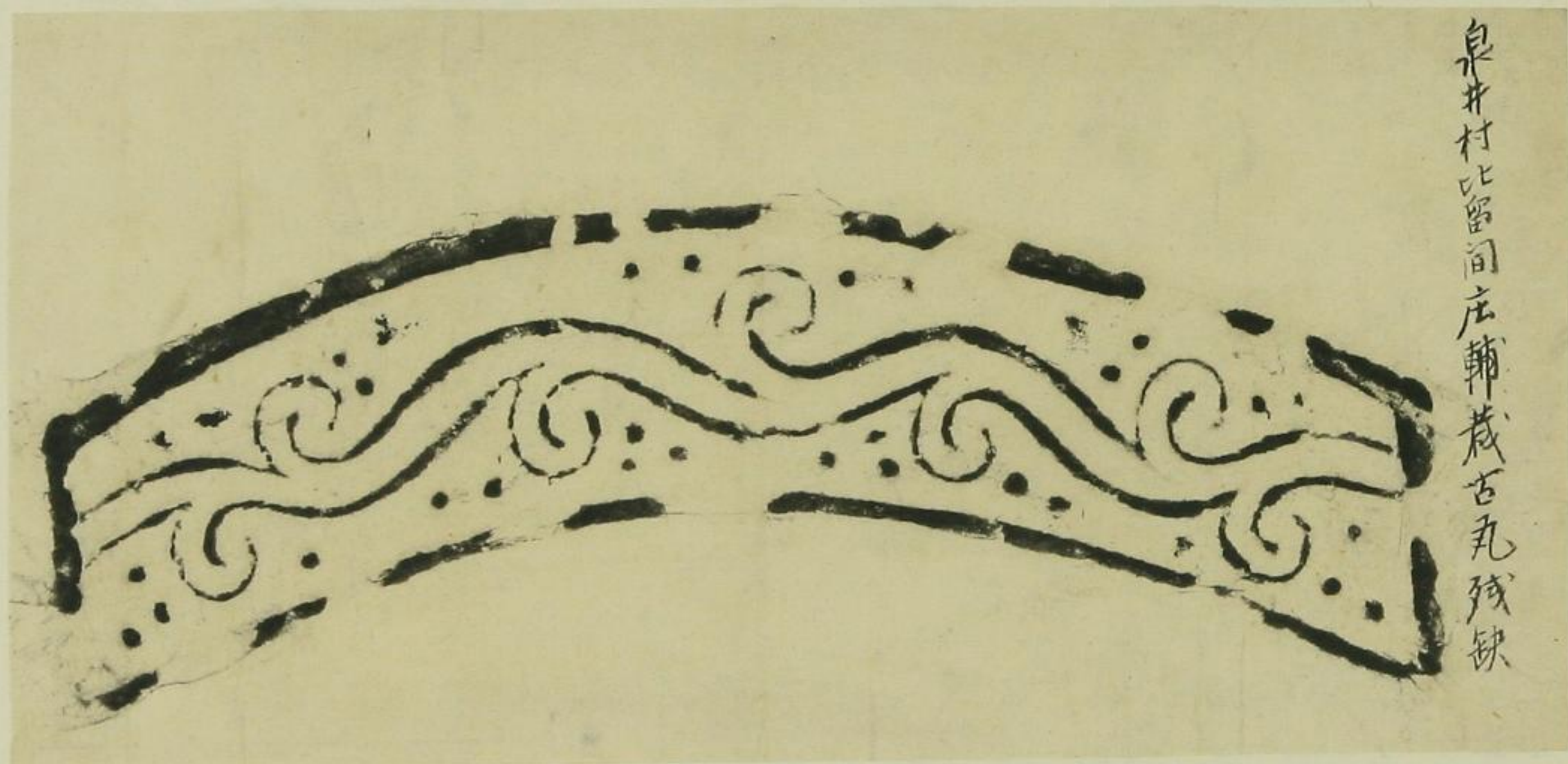

泉井村比留間庄輔藏古瓦残缺



比留間庄輔藏

武蔵國分寺瓦





武長國公寺瓦

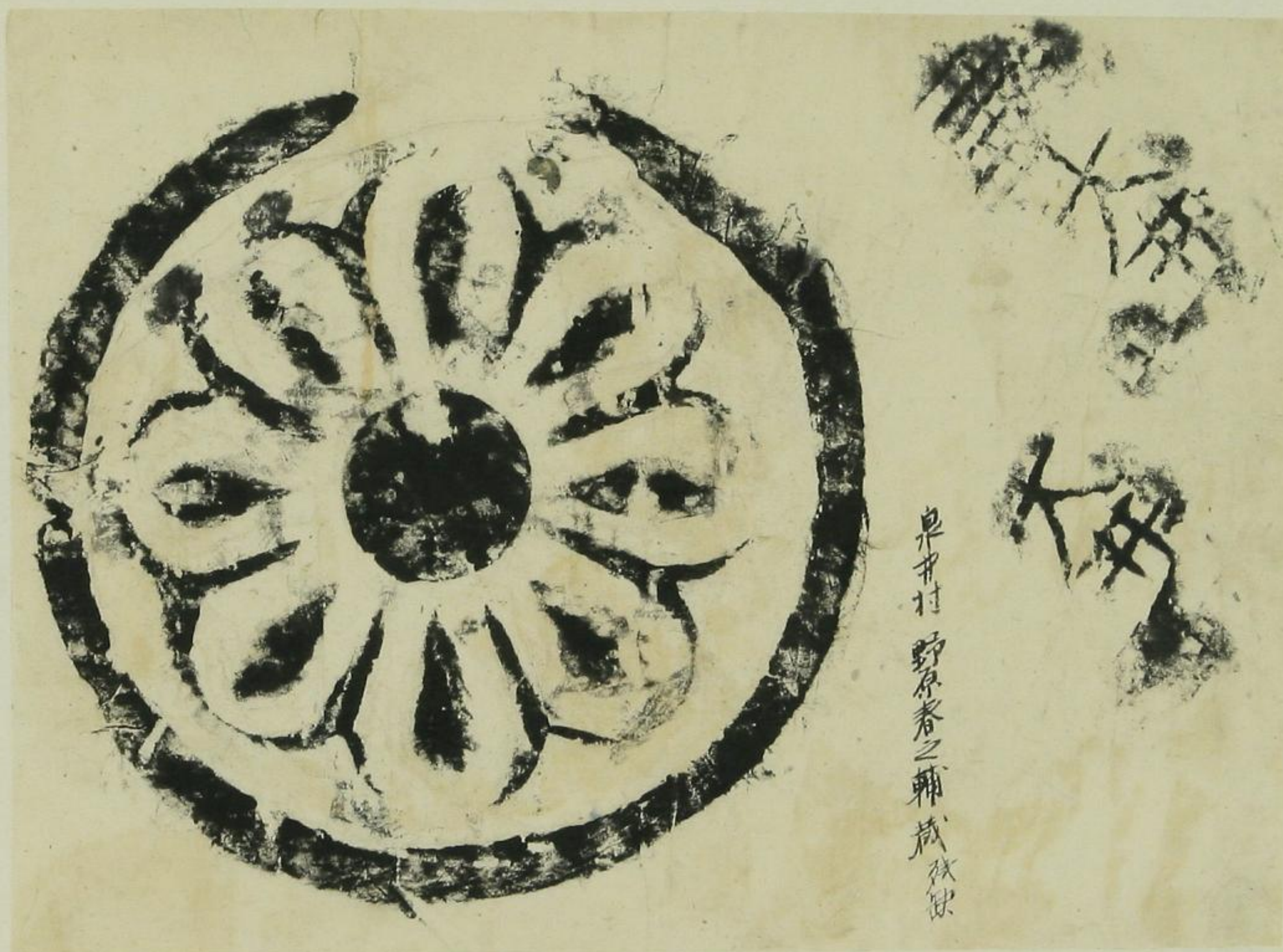

泉井村野原春之輔藏 秋

平安系

鴻臚館瓦
春木氏藏

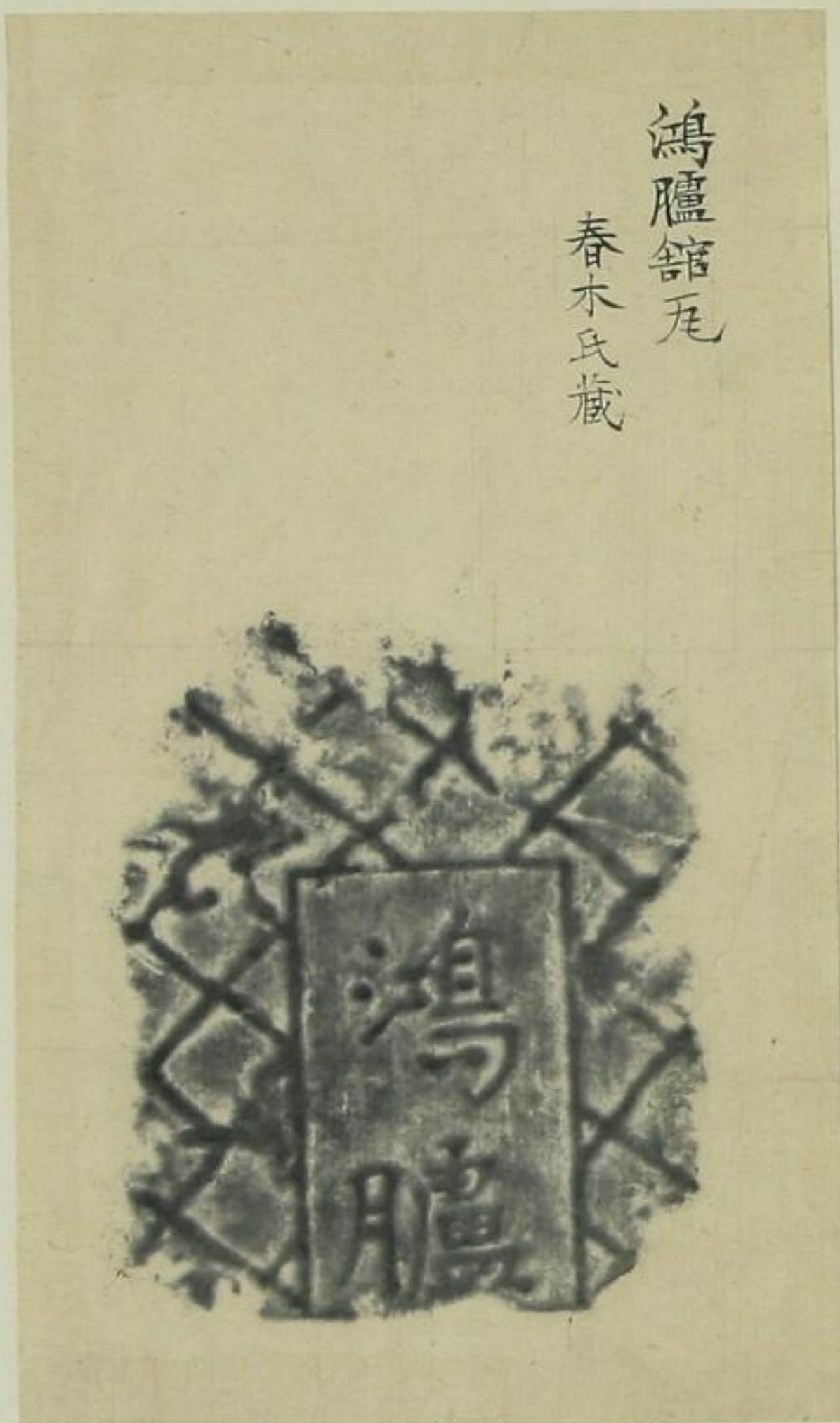

武長國公寺瓦





武藏國分寺瓦

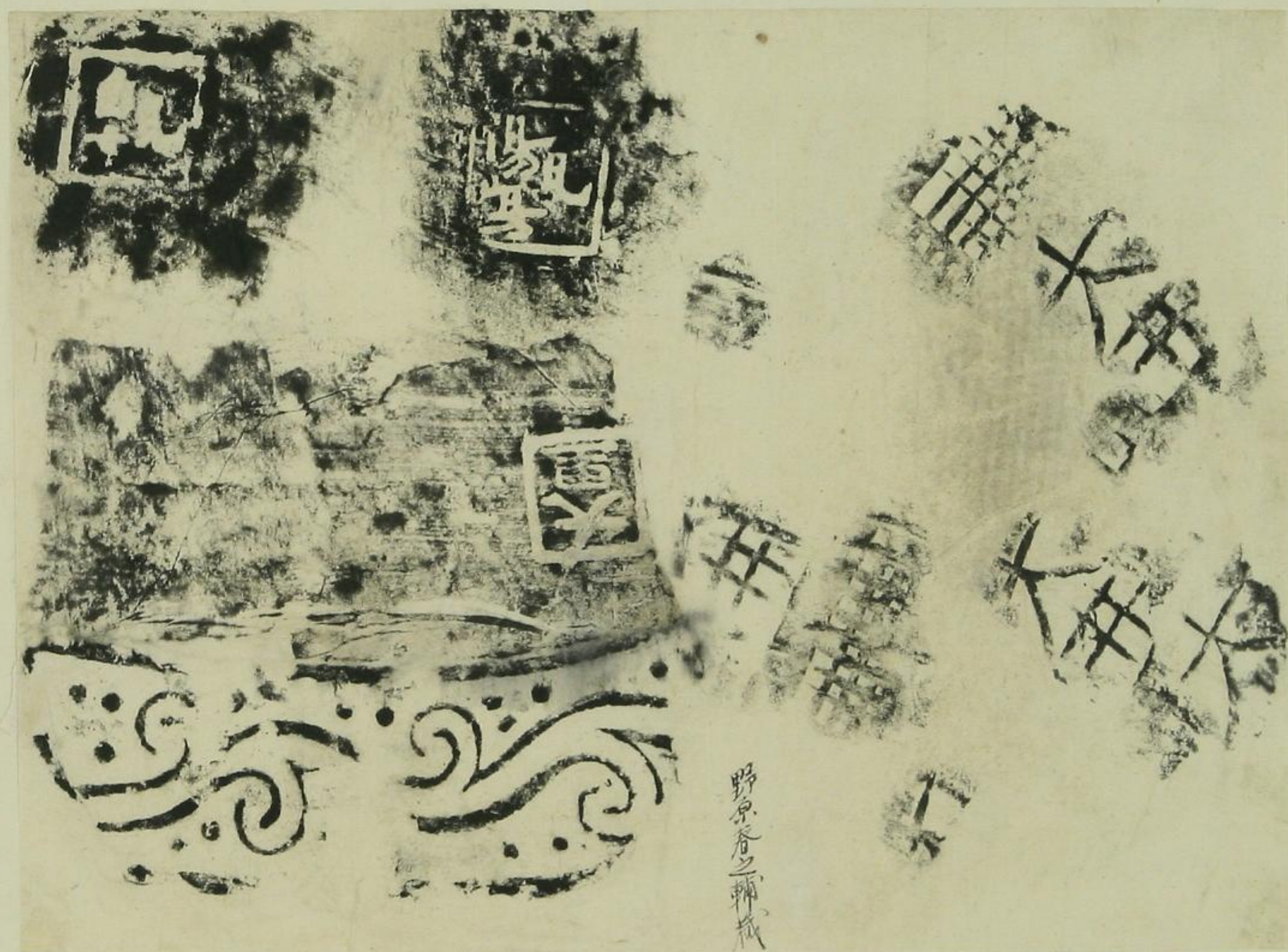

武藏國分寺瓦





武蔵國分寺瓦

明治十三年十一月堀地所得

比叟間志輔藏

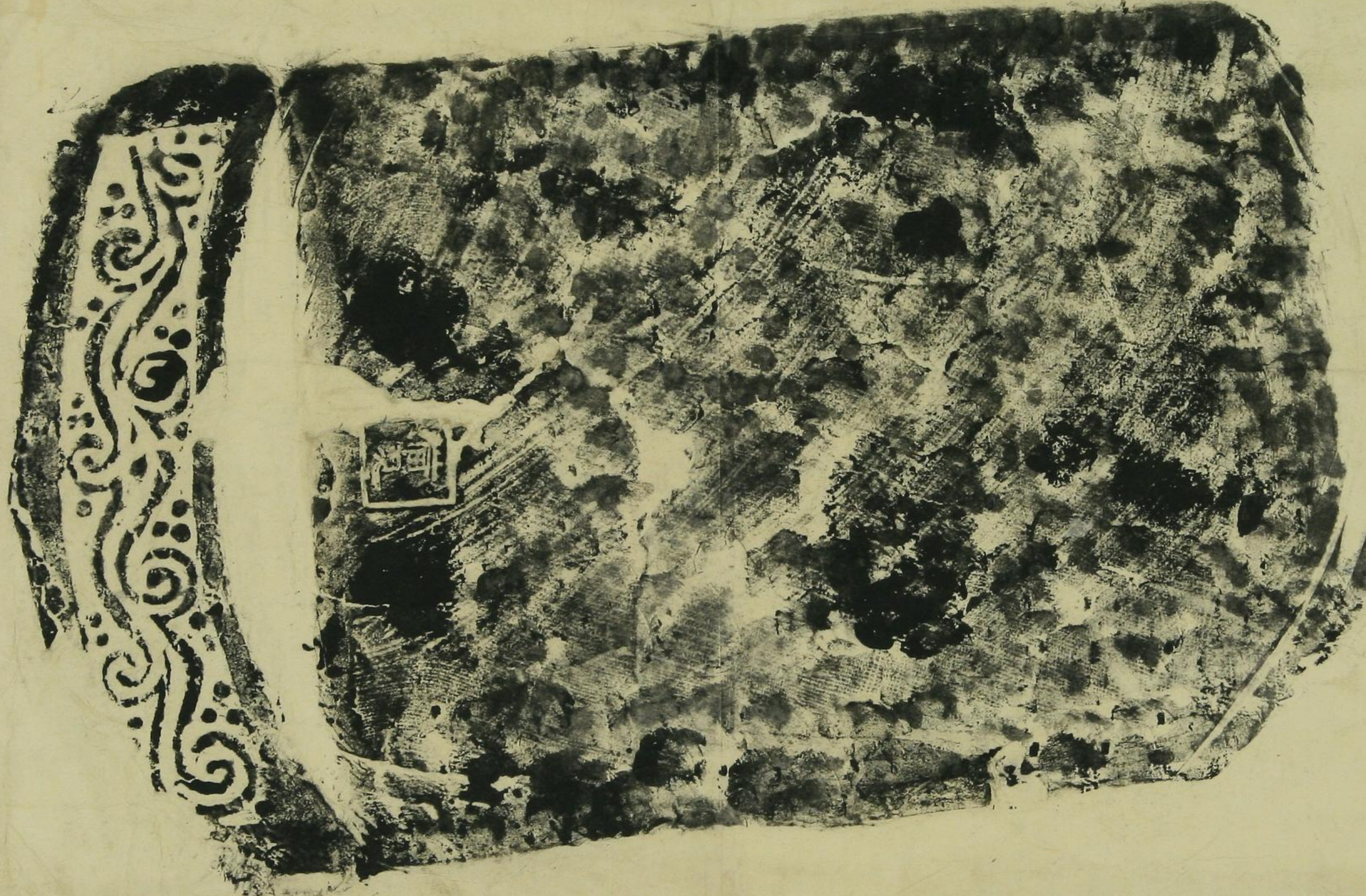

古瓦
傳京成物名瓦
主棟不氏の存
不々々余の記



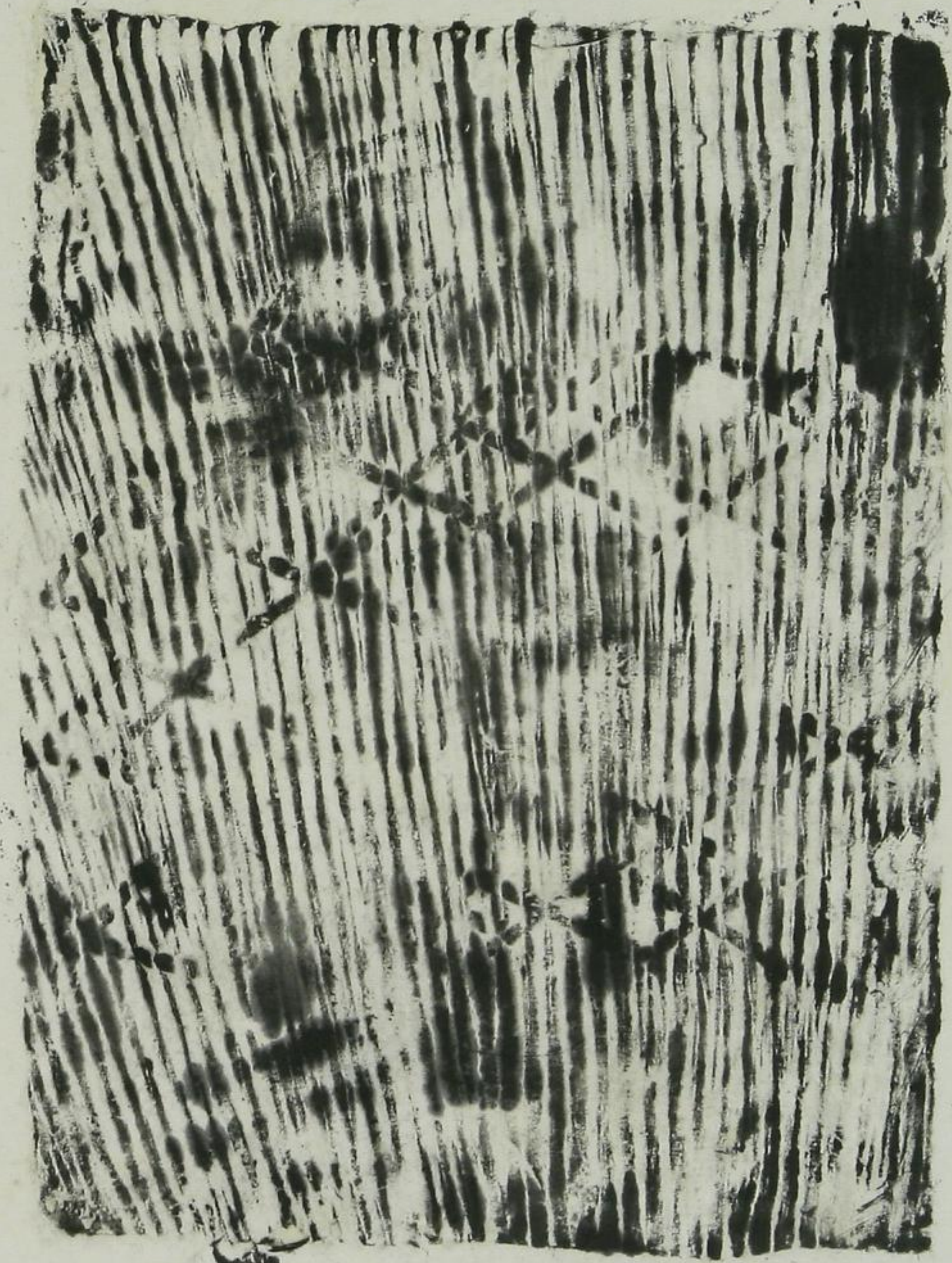

古瓦
傳系威物客瓦
主柿平氏の存
下を余の
方白





泰山經石峪金剛經文字

摩訶般若波羅蜜
 薩婆訶 南無 阿彌陀佛
 地如地如 地如地如
 風動花散 風動花散
 白刃成雪 白刃成雪
 白月流輝 白月流輝
 數千蓮華 數千蓮華
 留以蓮子 留以蓮子
 古芳名為 古芳名為
 女推無源 女推無源
 禪者五悅 禪者五悅
 能何出好 能何出好
 怡然入因 怡然入因
 釋迦牟尼 釋迦牟尼
 世尊起 世尊起

木卮



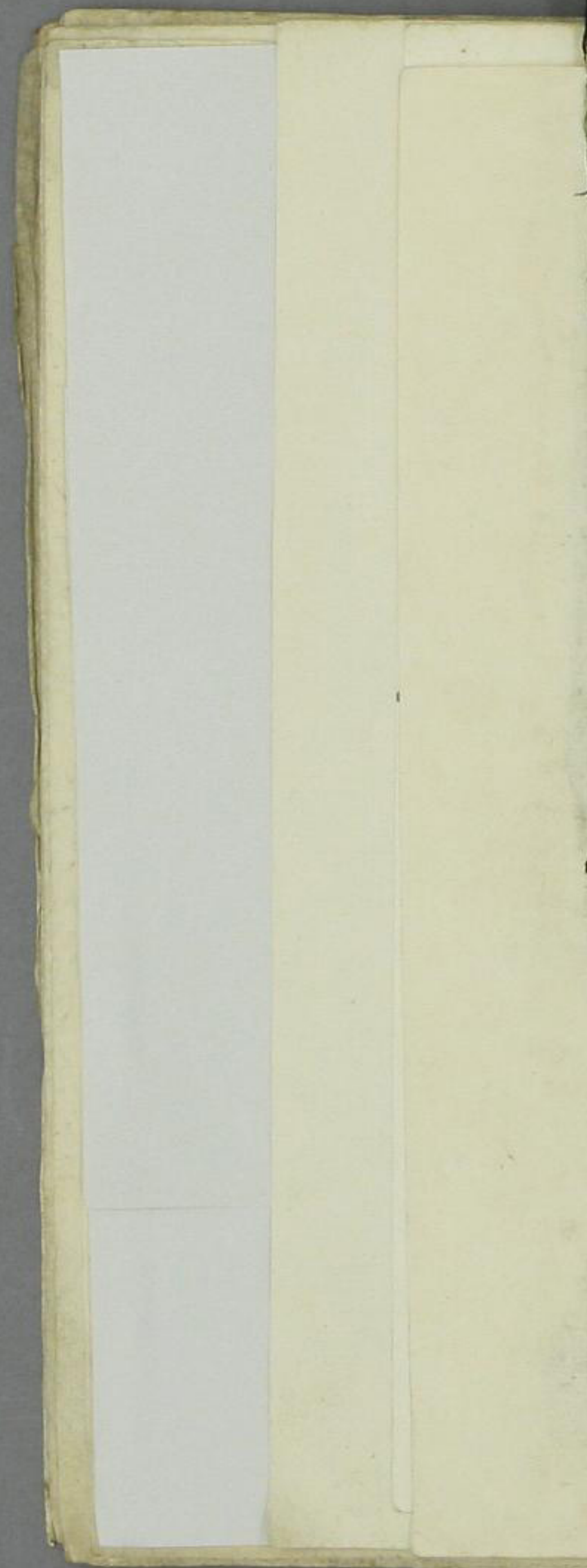
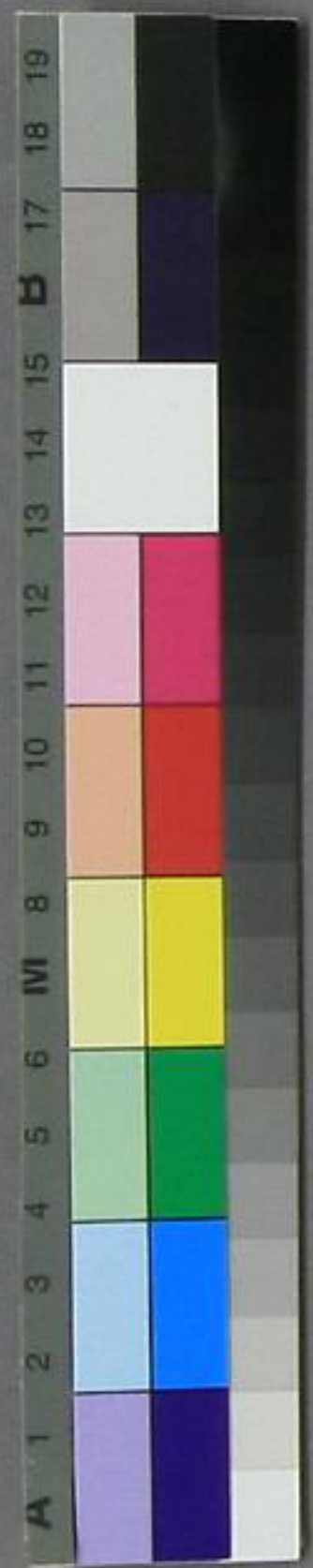

泰山經石峪金剛經文字





1 2 3 4 5 6 7 8 9 10 11 12 13 14 15 16 17 18 19 20 21 22 23 24 25 26 27 28 29 30 31 32 33 34 35 36 37 38 39 40 41 42 43 44 45 46 47 48 49 50 51 52 53 54 55 56 57 58 59 60 61 62 63 64 65 66 67 68 69 70 71 72 73 74 75 76 77 78 79 80 81 82 83 84 85 86 87 88 89 90 91 92 93 94 95 96 97 98 99 100

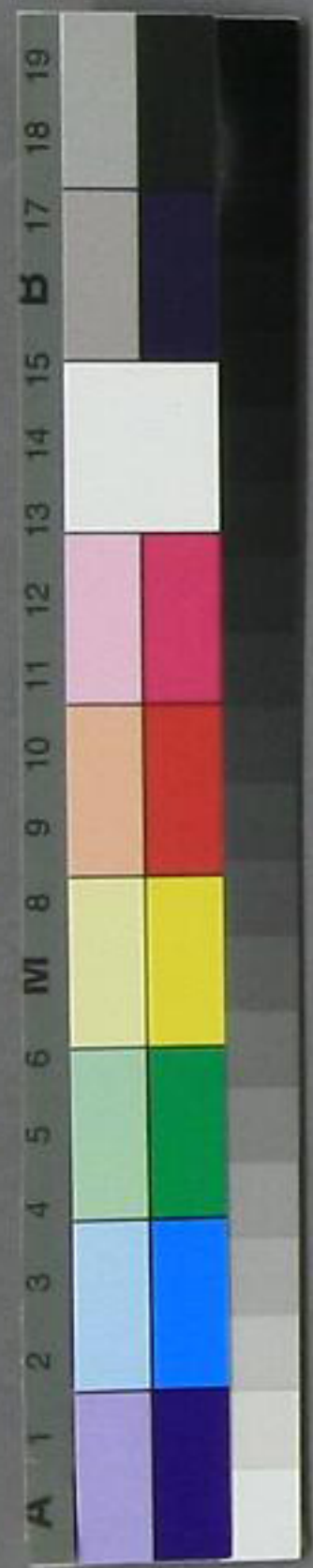



金時代
錢

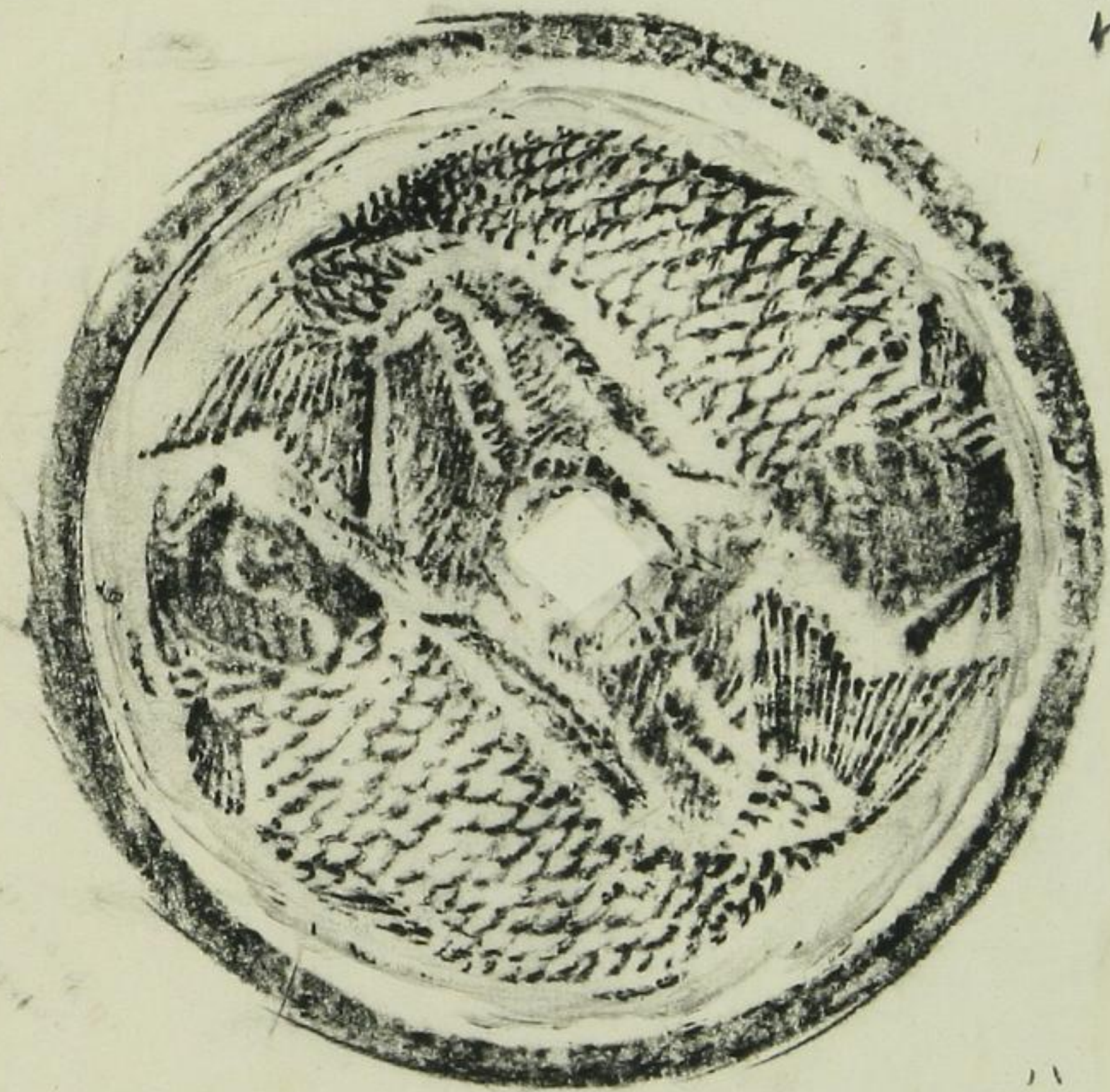

ハルロニ
ニ於テ獲
家私

静而思之
膝事其
復過此
氣力弱
猶未
愈見君
何尚至
速
附書必
向健之
以寧
信之
歎陽
詢足

高麗古碑の傍なる古墳より出でたる古瓦の銘

願
太
王
陵
安
如
山
固
如
丘



此字自第... 古書文... 之... 凡... 故... 用... 宜... 不... 疑... 及... 元... 亦... 有... 諸... 字... 其... 清... 淨... 中... 亞... 釋... 作... 證... 據... 其... 元... 不... 可... 泐...
 錫... 女... 物... 市... 散... 雜... 字... 者... 亦... 有... 一... 者... 而... 不... 正... 也... 某... 少... 疑... 即... 其... 意... 其... 意... 色... 亦... 出... 者... 也... 林... 上... 印... 字... 說... 文...
 野... 古... 文... 亦... 極... 以... 中... 者... 以... 林... 傳... 評... 說... 則... 字... 但... 不... 整... 今... 字... 如... 日... 乃... 術... 文... 可... 按... 此... 字... 所... 載... 正... 之...

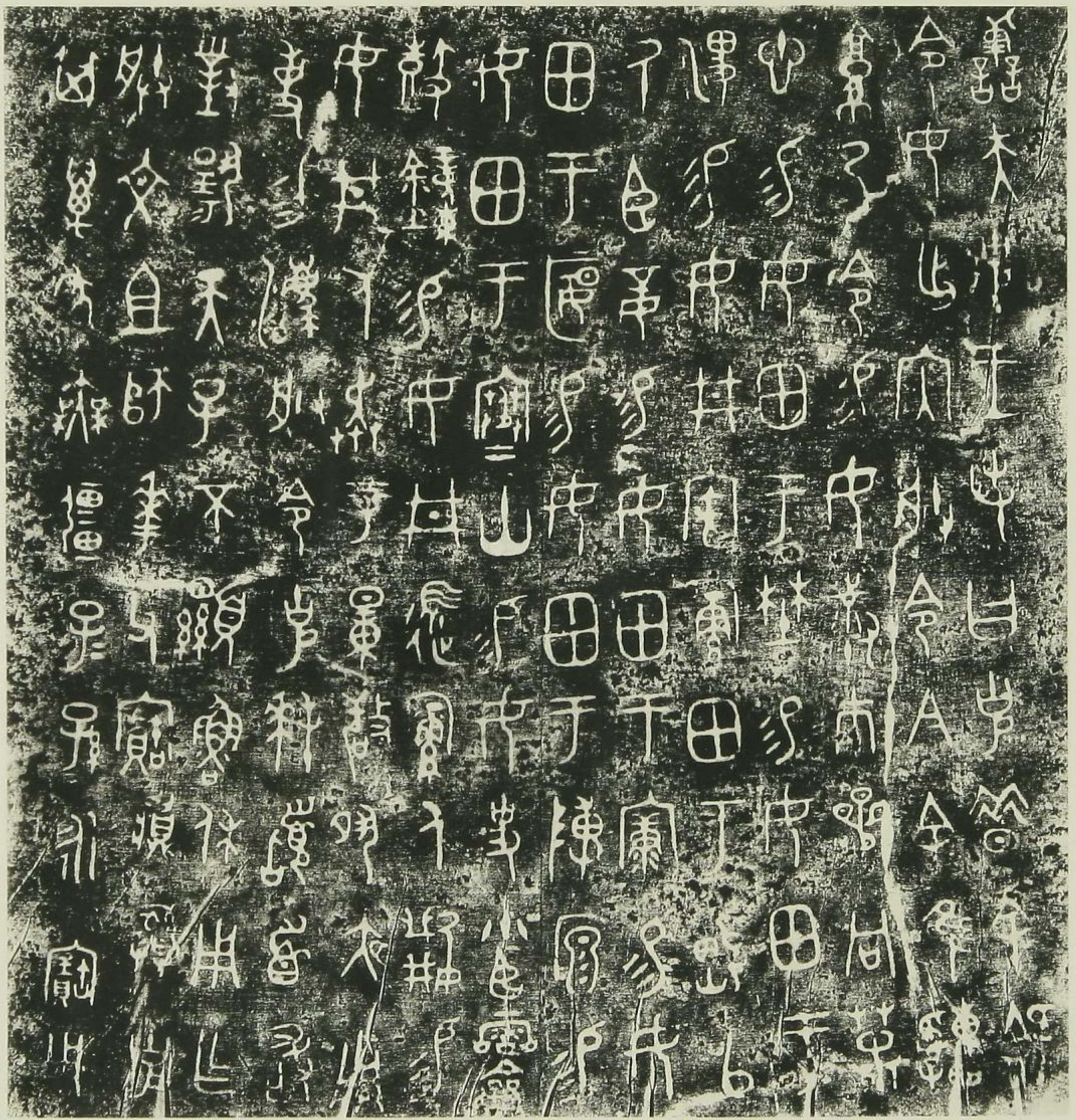

明治四十二年四月... 莊... 翁... 所... 贈... 田... 慶...



10
 耕... 山... 身... 四... 甲... 午... 卯... 辛... 丑... 庚... 辰... 辰... 巳... 世...
 扁... 書... 高... 際... 顯... 處... 合... 盡... 詔... 誦... 知... 之... 精... 保... 中... 即... 有... 蓮... 光...
 高... 際... 回... 度... 舉... 毋... 火...

會月廿四日... 奉謹以琅玕一致問

漢代簡策類の書に付きて
之を今を距ること約一千九百七十年乃至一千八百九十年
前の漢代人の筆蹟を影寫したるものとす、何を以て之を言

イン氏に由りて發掘せられたる支那古代の遺物若くは遺文
の内に含まるゝものにして、此真物は英京龍動に齎らし歸

のらしく、文意より猜推せらるゝを以て、假に之を札と名
づけんと擬す、されど以上の假に名づけたる分類名稱にし

即ち此の第六號策は當時の郷三老に關する沙汰書きらし
く、且此に引きし文中に扁表其門といふことあり、此の扁

- (1) 周生並白少且口必口
(2) 休烏宋耶謹以琅玕一致問
(3) 趙阿仲口家書
(4) 趙阿仲口家書
(5) 趙阿仲口家書
(6) 趙阿仲口家書
(7) 趙阿仲口家書
(8) 趙阿仲口家書
(9) 趙阿仲口家書
(10) 趙阿仲口家書
(11) 趙阿仲口家書
(12) 趙阿仲口家書
(13) 趙阿仲口家書
(14) 趙阿仲口家書

迂生をして更に贅評を試むることを許せ、此の十六個物件
の隸體には波撇あるもの(第一號第四號第十一號の如きも

5 6 7 8 9 10 11 12 13 14 15 16 17 18 19 20 21 22 23 24 25 26 27 28 29 30 31 32 33 34 35 36 37 38 39 40 41 42 43 44 45 46 47 48 49 50 51 52 53 54 55 56 57 58 59 60 61 62 63 64 65 66 67 68 69 70 71 72 73 74 75 76 77 78 79 80 81 82 83 84 85 86 87 88 89 90 91 92 93 94 95 96 97 98 99 100

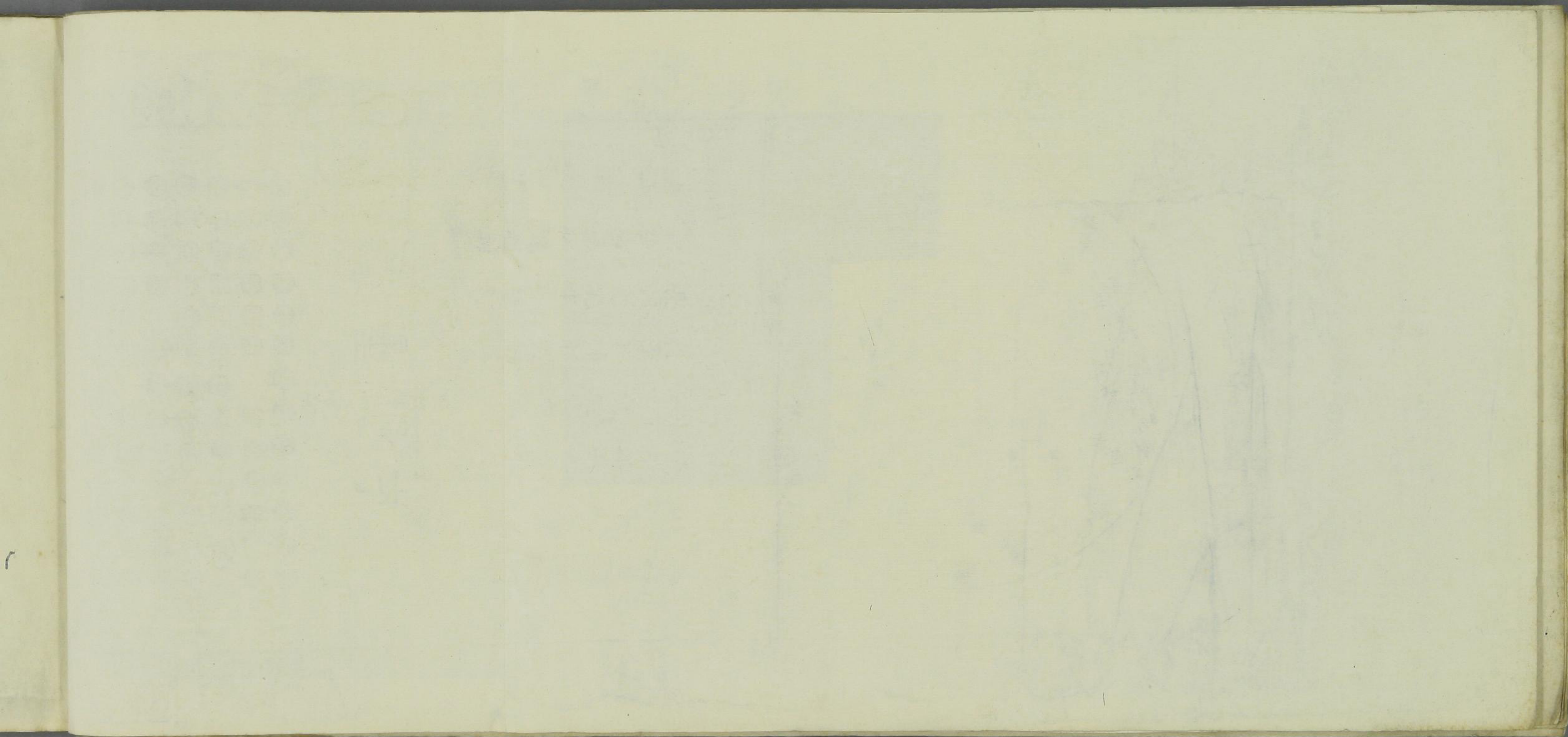

比干盤



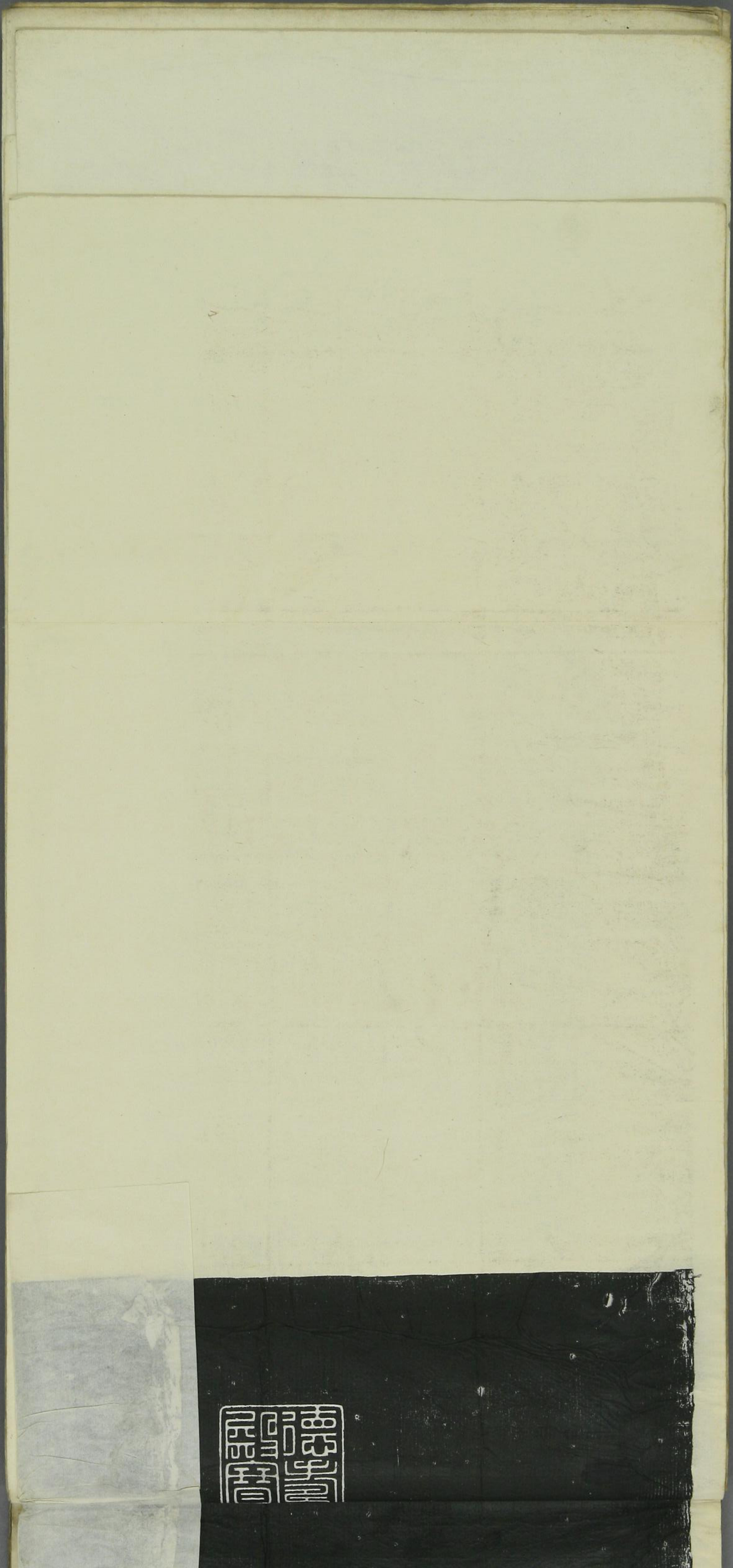

Seal impression in seal script (Zhuanshu) on a black background. The characters are arranged in two columns, reading from right to left. The characters appear to be 上海圖書館藏 (Shanghai Library Collection).



蘇軾

48

紹聖二年四月佛壽日蘇軾寫

蘇軾

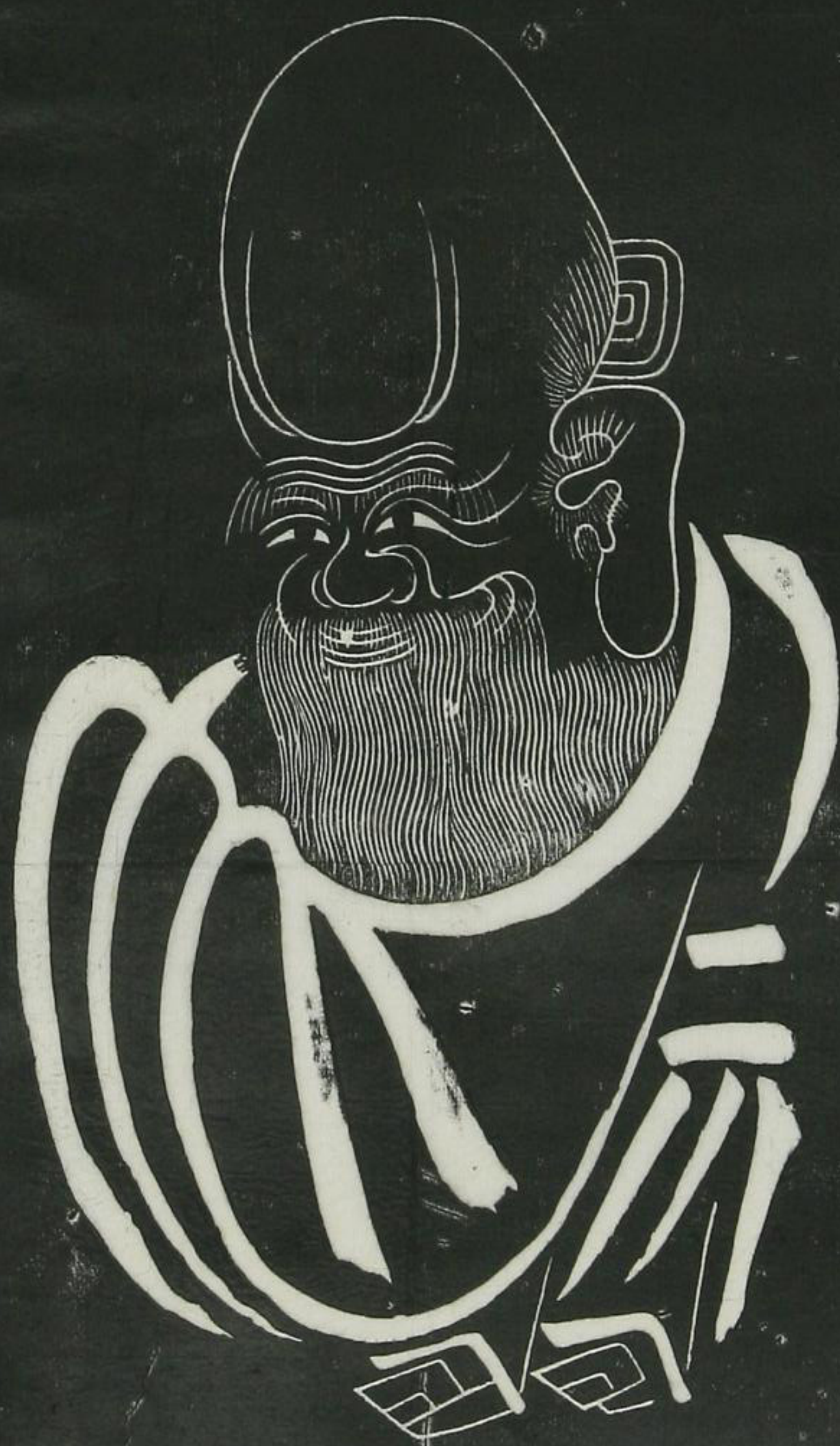

赤壁祠邊翰墨名星躔南極祝添壽而今摹刻蘇漫畔
鴻爪分明憶舊游昔日東坡今曲園泉依六一載終身試
尋天保南山句詩境都說畫裏存此象舊刻東坡赤壁祠中
所出圖先生於六一泉畔築樓實今之東坡也今春曾以如南山之壽五字草為壽星
像寄在都下余同摹此刻之俞樾後山以壽星師者兼壽東坡也
光緒丁亥端陽首言仁和徐恩識於都門八桂葉亭

勾玉堂印



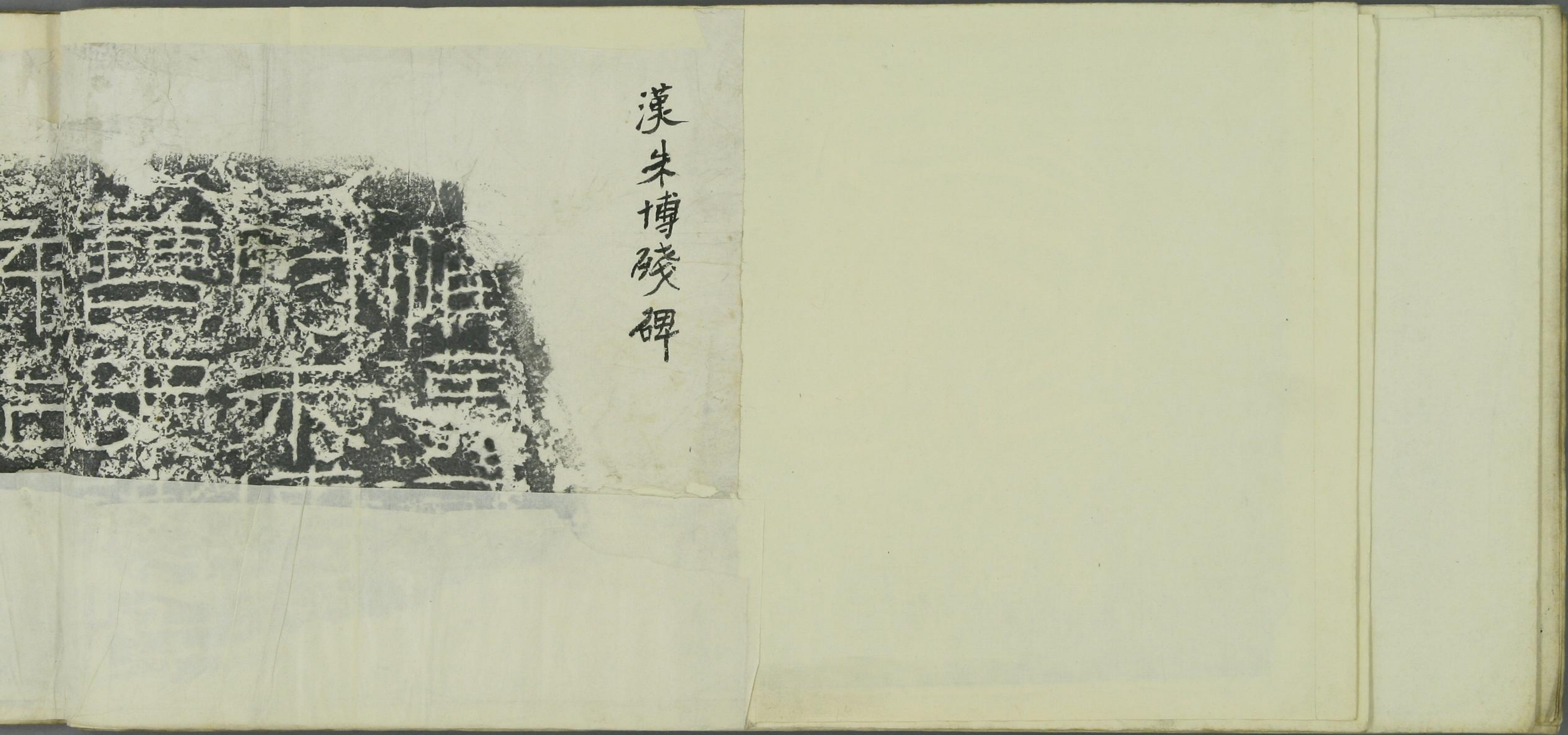

漢朱博殘碑





長新即姑富布豐
 書除莽莫過給
 公歸高假
 廣邪強
 世民

漢朱博殘碑





右漢琅邪太守朱博頌德殘碑計十行存三
 十餘字光緒元年出自東武故城不知何時
 為人取作闕下石

尹生彭壽訪得之藏於家按漢書朱
 博傳初服官在咸帝時首行惟漢河三字下
 缺當是河平某年也次行尉朱博三字下遷
 字尚存其半博由獲漕都尉遷琅邪太守
 上下文俱缺矣三行曹史諸佐四行布昭境史
 五行賞過必誅六行四字博稱博視事在曹
 掾史皆移病以避見諸曹史書佐選視事
 可用者少表置之皆斥罷諸病吏郡中大
 驚又云視事數年大改其俗又嘗令屬縣
 各用其家禁以為大吏盡力有效必加厚賞
 博亦不稱誅罰輒行即其事也六行姑幕好
 捕七行卿奉檄十行四字博云姑幕好有
 羣輩八人報從廷中皆不得博檄游徼王
 卿馳驚十行日捕以五人姑幕即在今諸城地
 卿即王卿十字下當有餘日等字也八行除除舊
 強下一字似代字九行恩周郡民五字十行
 頌萬世三字上一字當其脚當是似字蓋以
 博除暴安良民感其恩故立石頌功德也碑
 缺下截而其文首尾完具中間辭義雖不
 朕屬以意會之志與本傳相合且出自西
 漢魏世道古在贊好新出庶若禹碑之上
 篆字從莫琅字從郎尚存古體亦可證後未
 沿革之誤真希世之寶也博位至丞相功名不
 終史傳其為人能誅劔豪強為一時能吏
 有德於民頌之宜也河平距今千九百餘年是
 碑始出為從朱金石家取來見及吾身幸與
 之豈非平生一大快事哉

乙亥秋九月膠州匡源跋



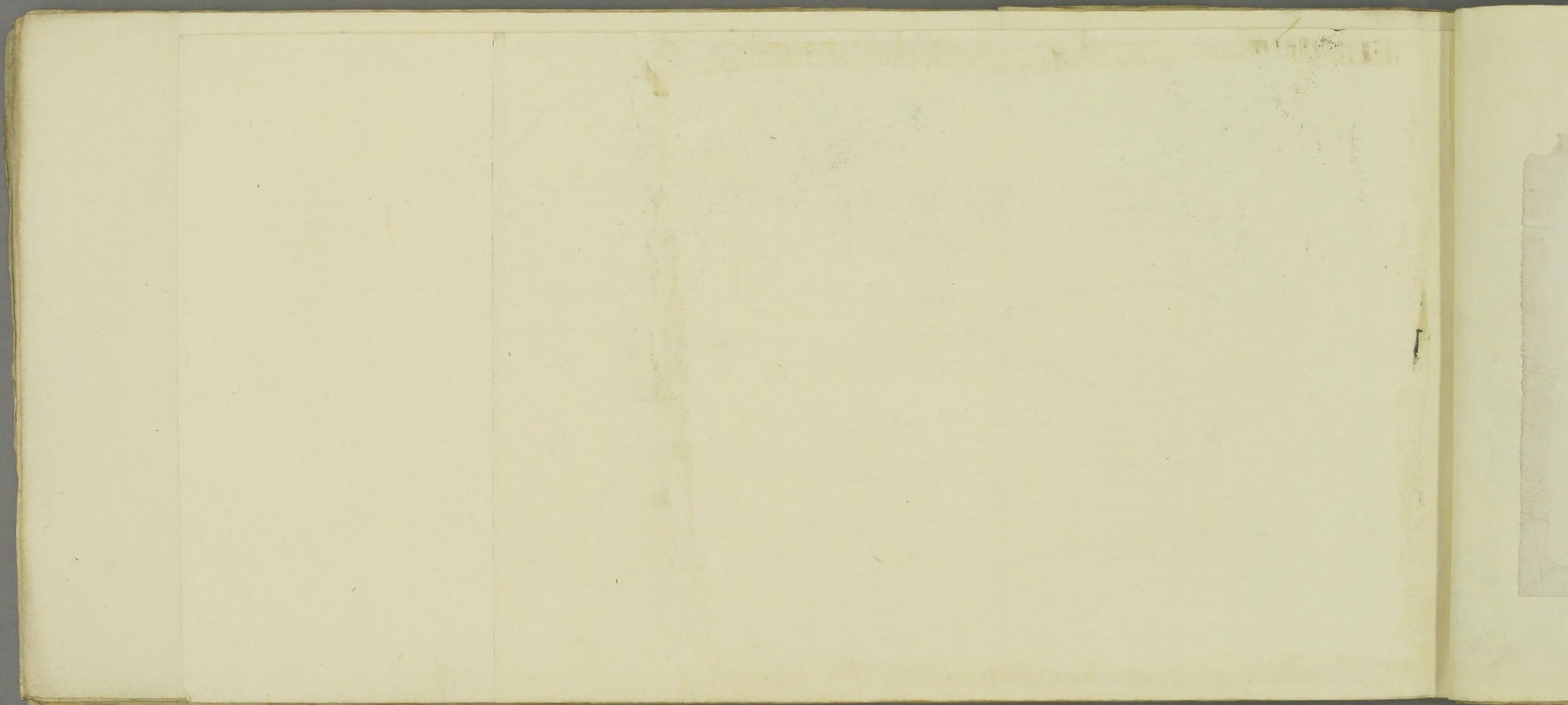

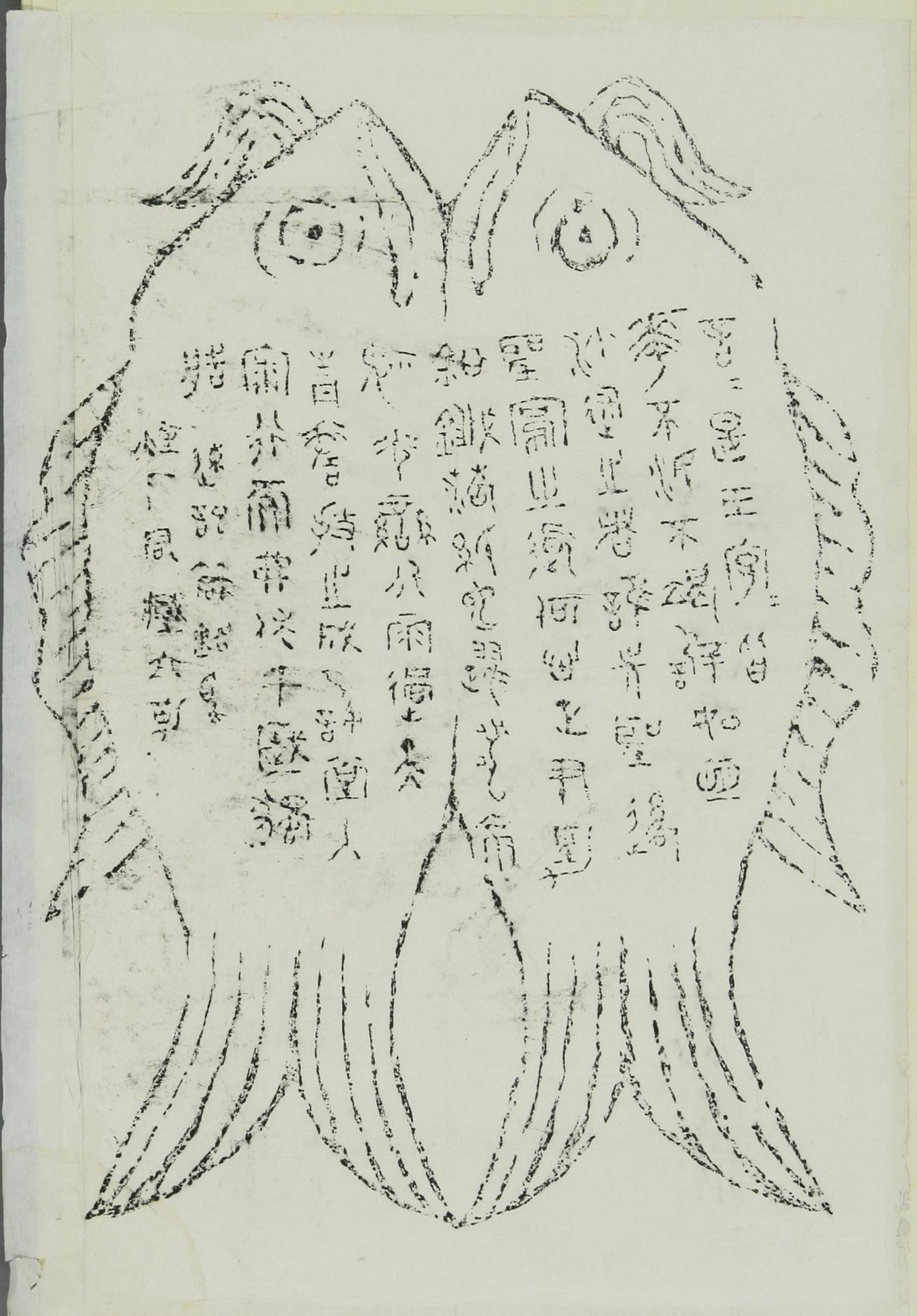

魚是正例
麥不折不
沙通正者
聖圖世通
細鐵滿新
知步氣以
首卷皆時
爾外爾帶
精遠記每
煙一風聲
六草



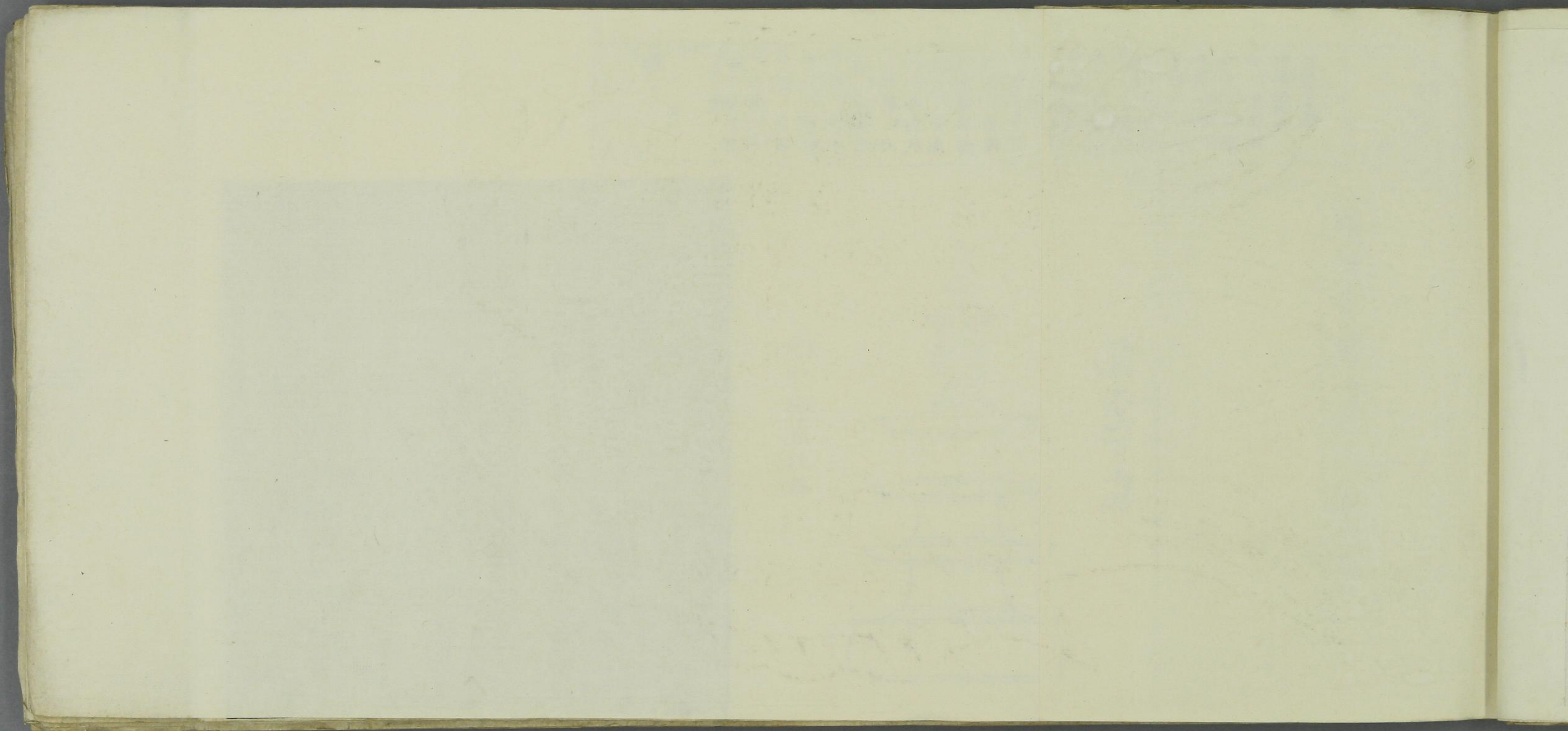

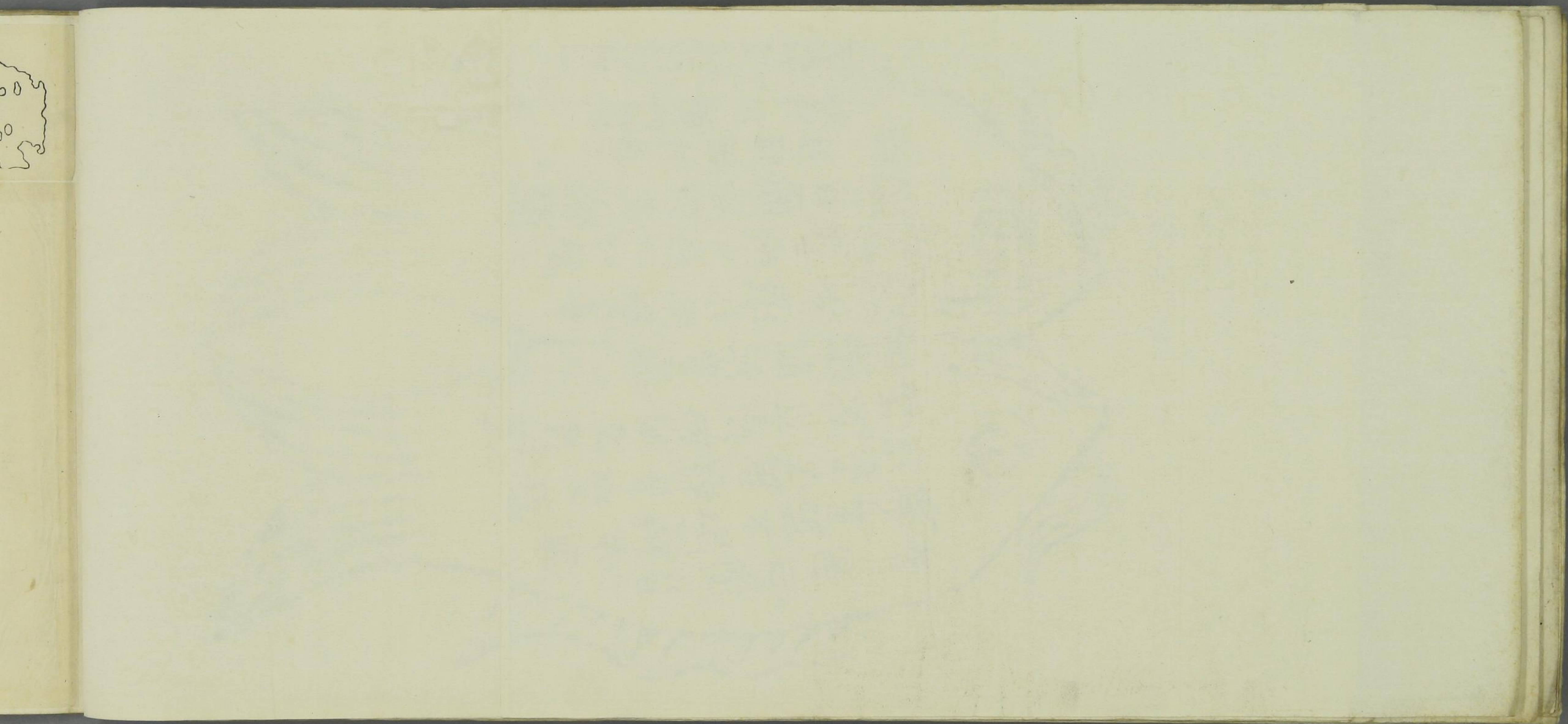



無垢淨光 相輪陀羅尼 他捐多毗補 羅電下移及 未尼羯諾迦 舉住昌喇折 及三毗菩瑟 哆曳瑟極口 杜魯杜魯五 三身多毗魯 吉帝六薩羅 薩羅播跋輪 達尼七菩達 尼三菩達尼 八鉢羅上伐 羅上電瑟極 伐麗九末尼 脫指十鶻魯 止羅上末羅 毗文弟一十 司吽致司誦

稱德天皇百萬塔圖

稱德天皇百萬塔

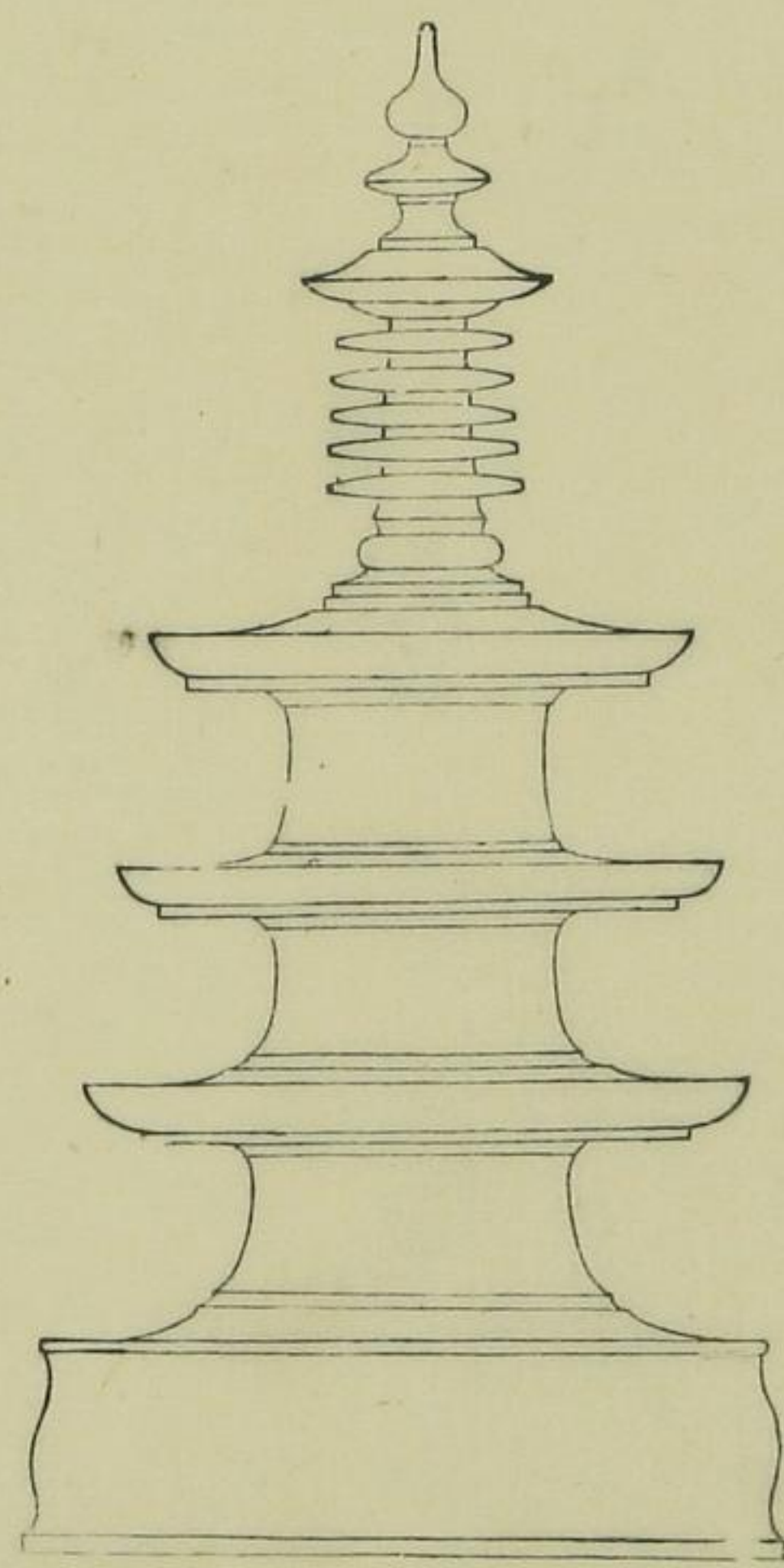

塔中安置經本

古小塔及經本今在大和國法隆寺東園堂中
 利洛始畫其材露於以上用極以下用特九輪與花
 身此壯合之虛其中心納經其則印刻獨未題字
 字為內書其紙顯土佐欲質不精好也以一幅命捐
 以小片為標而卷不施軸今西學大皆如高兵按
 稱德天皇紀寶龜元年四月戊午初天皇八幸北平
 乃發弘明令造三重小塔一百萬基高各四十五分
 基徑三十五分露殿之下各置經本慈心相輪六度
 等陀羅尼至是功畢公置諸寺云然持法隆存焉他
 所未聞有之也捨木香氣如新經則紙已爛然殆不
 勝念寫而文字鮮明點畫不壞如有神護之者其筆
 跡似唐人書帶分法者結構巧妙不可言神韻大類
 西大寺所藏御書則或同一度翰亦未可識也藤原
 許曰銅板也又曰由此觀之我邦印刻之行也向矣
 此物也奇甚好古之士不可不模刻以傳也於是乎
 有此舉焉龜政十年八月十二日真末謹識

藤原茂利書





春日啟經文

由不成就於聖法故若用若躰俱得去不成有種姓又
不成功用无種姓者亦不成躰故瑜伽五十二說三界
見所斷種子唯未求宮量名異生性即通二障種上假
立此論亦去而於三界見所斷種未求宮位假立非得
名異生性亦不言各障自聖種現但去於諸聖法未成
就故差別者一五乘差別有二初立差別後問答并且
決定大乘具依二障未求斷位分別種立大乘異生性
若所知障畢竟不可言非煩惱者依此煩惱一分立為
聲聞定性異生性一分立為獨覺定性異生性以樂觀
彼不新及不障故問若不障新即不依立无性之人二
障不新不障彼乘應不依立答極重障故若尔二乘定

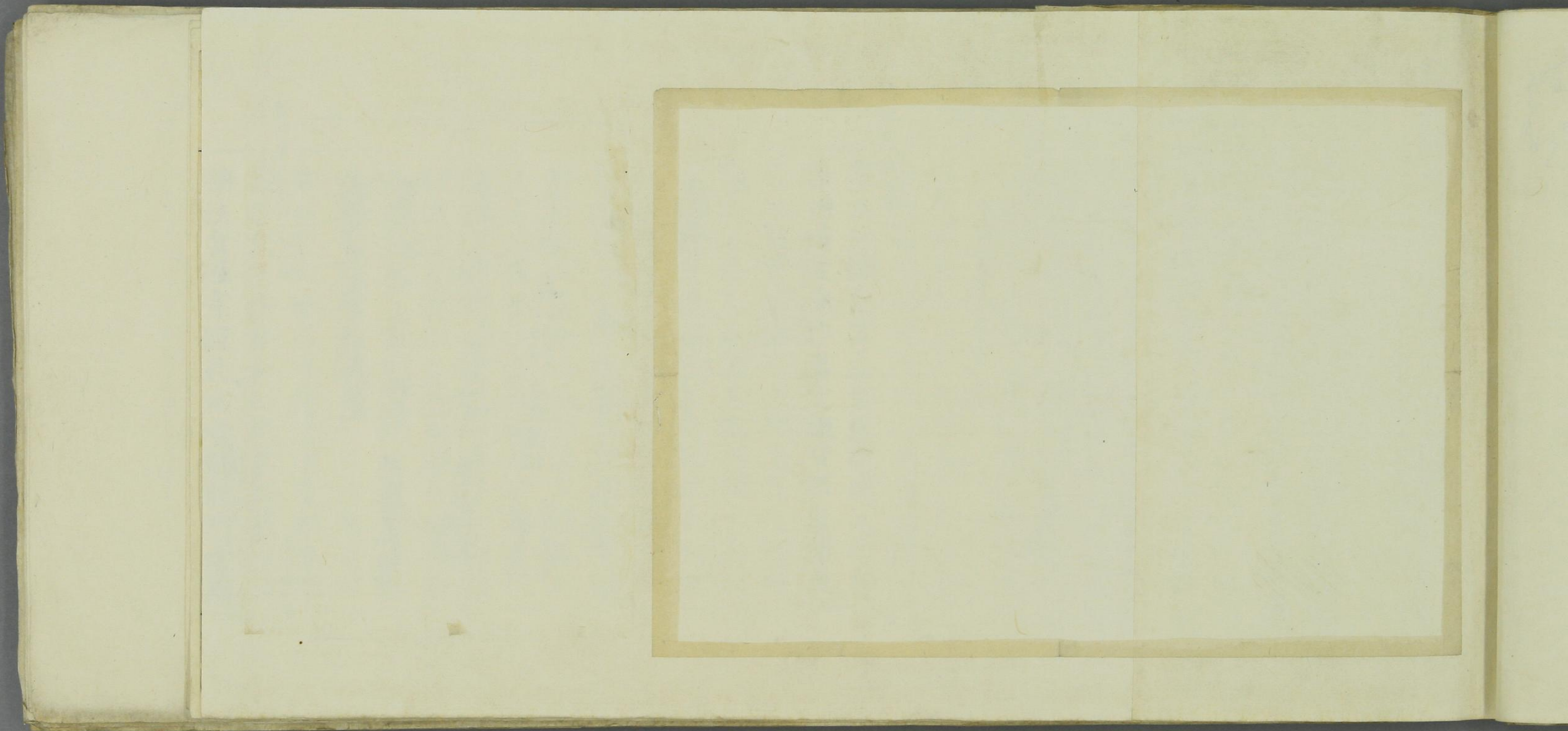



足利尊氏公開板大般若經

赤松香雨藏

大般若波羅蜜多經卷第一

比丘尼妙道 比丘尼禪求

尼藤原如鸞

平朝臣茂胤

源氏女

平氏性如

沙弥行阿 沙弥經阿 沙弥道行

清原熊大丸
清原慶里丸

大般若經一部六百卷
為宿願開板畢

大和國葛下郡田券

長井十足藏

謹解

申賣買家地立券文事

合壹佰貳拾畝

限西北

限東 懸養直當地

在葛下郡葛原三里廿五坪

此件地已買地矣而以相壹佰伍拾束充價常地與賣

藤原朝臣基連既舉仍勒賣買兩人并保證署

名立券文和件以解

元曆七年八月十五日專賣其結造

買人藤原基連

寺住持



大集譬喻王經卷上 第八張 周
 羅樹有時初生三十三天皆大歡喜
 作如是言此樹既生三十三天不應
 久空如是奢利弗有時善家子善家
 女發無上菩提心彼時所有正信三
 寶天龍夜叉輒闍婆阿脩羅伽留茶
 緊那羅摩睺羅伽人非人等心生忻
 躍云此道場不應久空菩薩摩訶薩
 得成無上菩提奢利弗譬如彼波利

分業報心想中現如人夢覺念夢中
 事大王識為其主業為攀緣二種相
 因初識生起作業受報皆不失壞或
 起地獄或墮傍生琰摩羅界及阿脩
 羅若人若天各受其報同類心品相
 續隨轉最後識滅名為死蘊最初識
 起名為生蘊大王身識生時無所從
 來滅無所至彼緣生時無所從來滅
 無所至彼業生時無所從來滅無所
 至大王無有少法從於此世得至佗
 世何以故自性空故如是了知初識
 初識空自業自業空身識身識空若
 滅滅空若生生空輪迴輪迴空涅槃
 涅槃皆自性空無有作者亦無受者
 若業若報皆不可得但唯名相分別
 顯示大王諸根如幻境界如夢一切
 諸法自性空寂此名空解脫門空無



方說以七根

父子合集經第十八 第九張 塞

自疲勞都無有實佛言大王如是如是愚癡寡聞凡夫異生意著諸法起愛染心造是癡業身業三種語業四種意業三種造作彼業刹那遷謝是業滅已不依東方南西北方四維上下中間而住至命終時見其所作自分業報心想中現如人夢覺念夢中事大王識為其主業為攀緣二種相因初識生起作業受報皆不失壞或起地獄或墮傍生琰摩羅界及阿脩羅若人若天各受其報同類心品相續隨轉最後識滅名為死蘊最初識起名為生蘊大王身識生時無所從來滅無所至彼緣生時無所從來滅無所至大王無有少法從於此世得至他世何以故自性空故如是了知初識初識空自業自業空身識身識空若滅滅空若生生空輪迴輪迴空涅槃涅槃皆自性空無有作者亦無受者若業若報皆不可得但唯名相分別顯示大王諸根如幻境界如夢一切諸法自性空寂此名空解脫門空無



質多羅俱毗陀羅樹三十三天見荼
出時不讚不重若見華時心生忻躍
如是奢利弗聲聞獨覺證一法界諸
天世人不讚不重若見如來阿羅訶
三藐三佛陀心生忻躍何以故如來阿
羅訶三藐三佛陀具諸善根及三十
二大丈夫相所有光明勝於日月能
照無量諸佛刹土憐愍衆生奢利弗
辟如彼波利質多羅俱毗陀羅樹若
增長時三十三天應知此樹不久當
有多荼百千俱致那由多荼乃至無
量阿僧祇荼以覆其上如是奢利弗彼
初發心菩薩摩訶薩生時長時應知
當有百千俱致那由多等聲聞乃至
無量無邊阿僧祇諸聲聞衆圍繞在

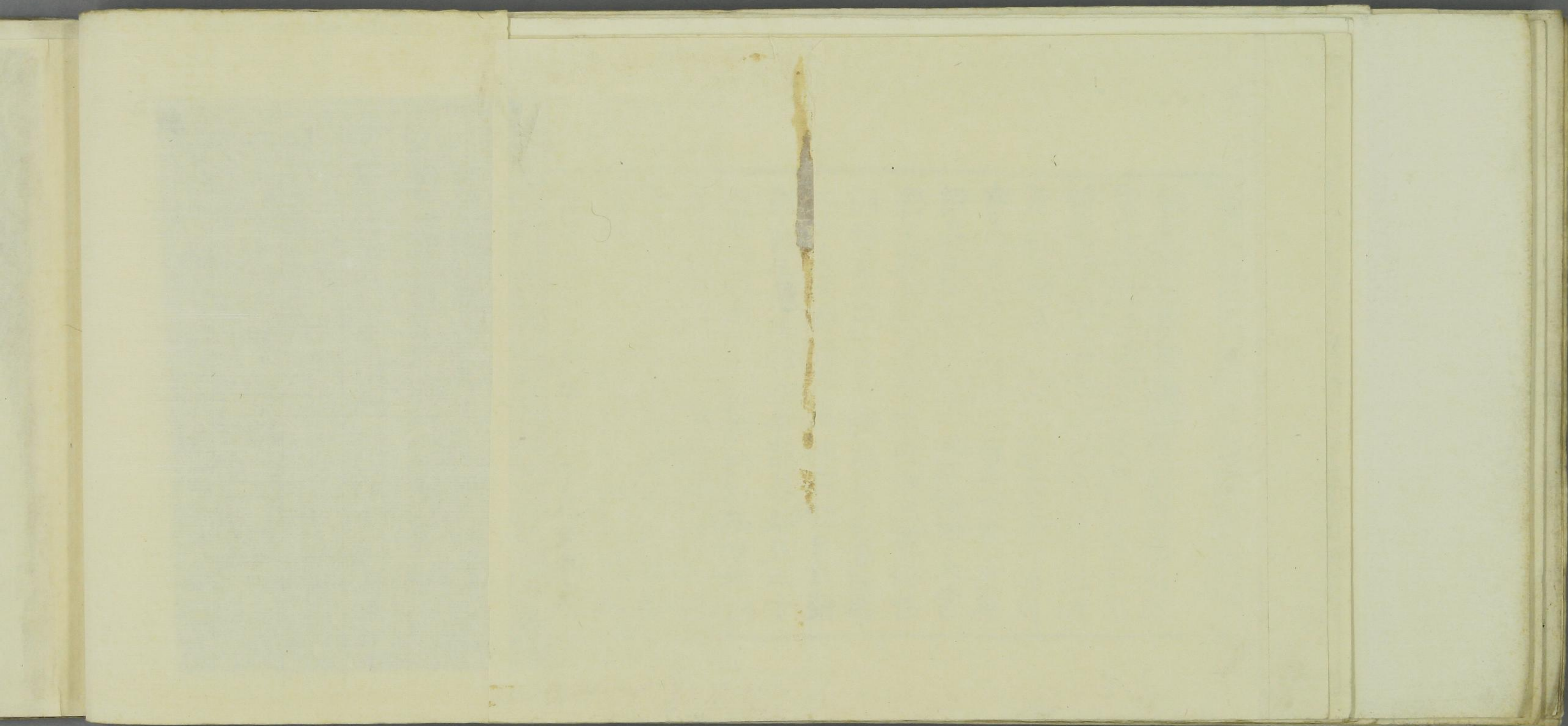

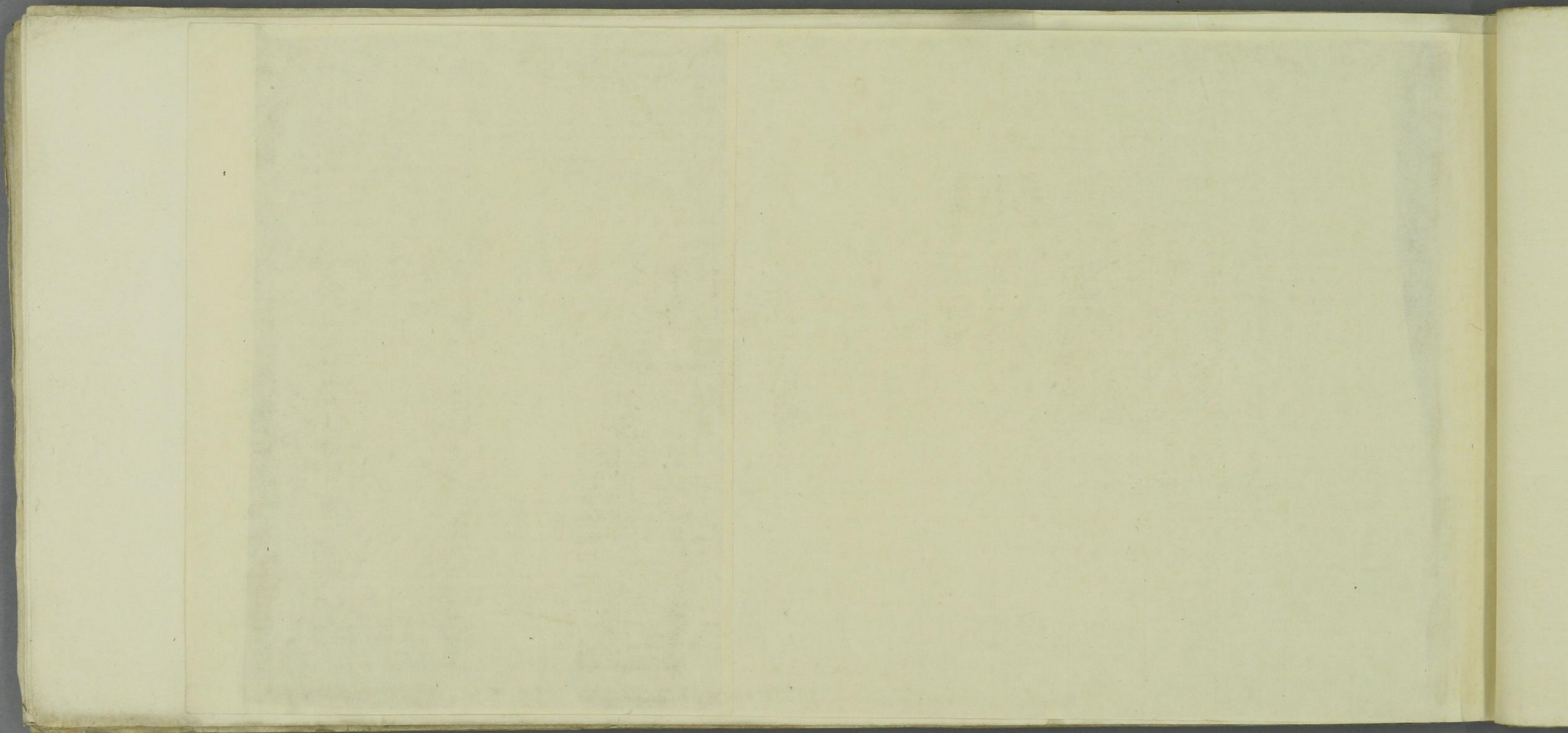



宋版 焚新修斷片

門三一本同今既分為二門則先以全三之一揀於全一之三後以全一之三本是全三之一則雖分相而未始不同雖該攝而未始不異故此二門揀收自在也如此

議曰此段謬甚又與差當敵體相違略辯八過餘俟來哲去一帶靴為帽過全一之三全三之一雖分相而未始不同雖該攝而未始不異者同而必異異而必同三一具存權實雙顯斯同教也冠於別旨之端是非帶靴為帽乎二有奴無主過汝謂不一不異等義具屬同教而為別教所以今謂雖分而同不一即不異也雖該而異不異即不一也若爾者別科二門備彰不一異之所以別教之宗法便成烏有得非有奴而無主乎三的驢妨主過本章曰不一是分相不異是該攝汝今分相是乎不一而不異該攝乃不異而不一正累本章得非的驢之妨主乎四烏江自殺過此去別教下判屬同今是昨非後固傷前得非項氏之刃遊於彼之頸乎五歸咎圭山過者差當曰然圭山決以全收門只作同教意正要揀收對說同別等試問曰圭山何處明指只作同邪圭山果有是語賢首就此何忽全收是知圭山定無是語復之跋扈歸過祖師耳六背祖自立過者若圭山決以只作同教如何輒敢自言全一之三本是全三之一揀收自在皆屬別教邪若祖有是言汝作此說得非背祖悖德而自立乎七妄解大疏過者圓覺大疏曰圓教攝於前四一一同圓差當釋曰今謂正約全收具五教一一同圓義當攝方便之同也又曰亦同教之全收也今亦問曰揔相會通或揔為一圭山何故獨約同而廢別又復方便苟存何曰同圓應是此子未曉同圓之義遂與此中已義矛盾也八揮戈自刺過今文自言該收一切不異一乘皆屬別教與彼差當角立





隋羅尼集經 壹部

右以學館收貯天文年中
廣美法師兩刻舊板新
命工印摺拾有他部之志
恭奉納于

赤城山春城寺玩古院我樂
多勸伏願因斯緣自今友
情弥深厚誘掖提撕莫不
到皆明治著雍泥灘黃鐘
第廿九卷非金剛資小敬白



大隨求即得陀羅尼啓請

稽首成佛大隨求 遍照所心摩尼味

究竟最勝法界智 圓融廣大真如佈

恒沙如來智根本 無盡法門出生源

諸佛不得不成道 彼句得是速成道

纒聞名人親近者 即疾證得涅槃果

一切嬌犯不輪迴 親近男女皆是佛

天魔惡鬼善神王 皆來守護歸命禮

作極重罪不受報 必生極樂上品生

鳥畜含靈一經耳 盡此一身更不受

速生微妙佛刹土 諸佛俱會說妙法

何兜一字受持者 無量諸佛三世師

每日九遍念誦故 即身成佛无生疑

金剛界會大日尊 三十七尊皆圍繞

成佛近者先得聞 成佛遠者不得聞

作五逆罪金剛躰 破四重禁堅固身

甚深甚深深信解 真實真實勿生疑

若生疑者無靈驗 現世獲得白癩病

唯暫現世得其報 超過報應諸世尊

是真金剛大菩薩 滿德莊嚴智法身

此真言是殊勝寶 與諸衆生無遺餘

甚深秘藏開智印 如意摩尼雨法財

金剛頂瑜伽最勝秘密成佛隨求即得神變

加持成就陀羅尼儀軌

持進試鴻蘆神大興善寺三藏沙門大廣智奉空奉 詔譯

余時滅惡趣菩薩在毗盧遮那佛大集會中

從座而起合掌恭敬白佛言世尊我為當來

未法難染世界惡趣衆生說滅罪成佛陀羅

尼修三密門證念佛三昧得生淨土何以方

便重罪衆生為拔苦與樂我欲拔濟一切衆

生者

余時佛告滅惡趣菩薩言無慚無愧邪見放

逸衆生無拔濟法生受諸困苦死墮無間地



Handwritten text in vertical columns on the left edge of the page.





ॐ नमो भगवते वासुदेवाय ॥ १ ॥
 श्रीकृष्णाय नमः ॥ २ ॥
 श्रीगुरुभ्यो नमः ॥ ३ ॥
 श्रीगणेशाय नमः ॥ ४ ॥
 श्रीविष्णवे नमः ॥ ५ ॥
 श्रीशिवाय नमः ॥ ६ ॥
 श्रीब्रह्मणे नमः ॥ ७ ॥
 श्रीसूर्याय नमः ॥ ८ ॥
 श्रीचंद्राय नमः ॥ ९ ॥
 श्रीशुक्राय नमः ॥ १० ॥
 श्रीशुभ्राय नमः ॥ ११ ॥
 श्रीशुभ्रानुभाय नमः ॥ १२ ॥
 श्रीशुभ्रानुभाय नमः ॥ १३ ॥
 श्रीशुभ्रानुभाय नमः ॥ १४ ॥
 श्रीशुभ्रानुभाय नमः ॥ १५ ॥
 श्रीशुभ्रानुभाय नमः ॥ १६ ॥
 श्रीशुभ्रानुभाय नमः ॥ १७ ॥
 श्रीशुभ्रानुभाय नमः ॥ १८ ॥
 श्रीशुभ्रानुभाय नमः ॥ १९ ॥
 श्रीशुभ्रानुभाय नमः ॥ २० ॥



५ ६ ७ ८ ९ १० ११ १२ १३ १४ १५ १६ १७ १८ १९
 २० २१ २२ २३ २४ २५ २६ २७ २८ २९ ३० ३१ ३२ ३३ ३४ ३५ ३६ ३७ ३८ ३९ ४० ४१ ४२ ४३ ४४ ४५ ४६ ४७ ४८ ४९ ५० ५१ ५२ ५३ ५४ ५५ ५६ ५७ ५८ ५९ ६० ६१ ६२ ६३ ६४ ६५ ६६ ६७ ६८ ६९ ७० ७१ ७२ ७३ ७४ ७५ ७६ ७७ ७८ ७९ ८० ८१ ८२ ८३ ८४ ८५ ८६ ८७ ८८ ८९ ९० ९१ ९२ ९३ ९४ ९५ ९६ ९७ ९८ ९९ १००



謗人謗教極重罪
悉皆消滅生極樂
若得真言千劫來
造重罪業皆消滅

一切補處菩薩眾
同會一處轉法輪
每日九遍持誦者
即身成佛無疑惑

外金剛部諸天眾
一剎那頃不離身
蓮花部中摧實者
佛部大會獲悉地

是等聖者著勝地
受持者邊暫不去
魍魎鬼神常守護
惡神善神恒隨身

護世四王諸天眾
天女善神琰羅王
一切摧實五道神
一切星宿七曜等

常來圍繞恒守護
天魔波旬被降伏
恭敬成佛大隨求
金剛佛子無障難

淨土行因不退轉
決定往生上上品
生生值遇盧遮那
世世持誦不忘念

恒修六度化九界
同證本有薩般若
始自列字終荼字
一時悟解劫无明

七世四恩諸眾生
同任不動真如理
法界有情悉皆極
平等利益證妙果

迴向無上大菩提
平菩提
大唐青龍寺內供奉 沙門曇負
修建真言碑本

補闕真言

天父拾一年^土二月十五日音石寺



願王慶筭





妙法蓮華經序品第一

如是我聞一時佛住王舍城耆闍崛山中與
 大比丘眾萬二千人俱皆是向羅漢諸漏已
 盡無復煩惱遠得三利盡諸有結心得自在
 其名曰阿若憍陳如摩訶迦葉德幢熾輝迦
 華伽耶迦葉那提迦葉舍利弗大目犍連摩
 訶迦旃延阿菟樓駄劫賓那憍梵波提離婆
 多毘陵伽婆蹉摩拘羅摩訶拘締羅維也孫
 陀羅難陀富樓那伽多羅尼子須菩提阿難
 羅跋羅如是眾所知識六阿羅漢等復有弟子
 無量二千人摩訶波闍波提比丘尼與耆舊
 六千人俱羅睺羅母耶輸陀羅比丘尼亦與
 耆舊俱三千五百人皆於阿耨多羅
 三藐三菩提不退轉皆得陀羅尼樂說辯才
 轉不退轉法輪供養無量百千諸佛於諸佛
 所植眾德本常為諸佛之所讚歎以悉修身
 善入佛慧通達大智到於彼岸名釋迦牟尼
 量世界能度無數百千眾土其名曰大珠師
 利菩薩觀世音菩薩得大歡喜菩薩常精進喜
 薩不休息菩薩妙吉祥菩薩勇施喜
 薩寶月菩薩月光菩薩滿月菩薩大力菩薩
 無量力菩薩越三界菩薩跋陀婆羅菩薩
 勒菩薩寶積菩薩道師菩薩如是等菩薩摩
 訶薩八萬人俱今時釋提桓因與其眷屬二
 萬天子俱復有日月天子普音天子寶光天
 子四大天王與其眷屬萬天子俱自在天子
 大自在天子與其眷屬三萬天子俱安樂世
 界主梵天王尸棄大梵光明大梵等與三千
 屬萬二千天子俱有八龍王難陀龍王跋難
 陀龍王娑伽羅龍王和洛吉龍王德叉迦龍
 王阿那婆達多龍王摩那斯龍王優鉢羅龍
 王等各與若干百千眷屬俱有四
 天王摩那羅王妙法緊那羅王大法緊那羅王
 持法緊那羅王各與若干百千眷屬俱有四
 乾闥婆王樂乾闥婆王樂音乾闥婆王美乾
 闥婆王美音乾闥婆王各與若干百千眷屬
 俱有阿脩羅王波稚阿脩羅王佉羅塞歌

文明十一年元龜天
 備地水山興隆寺
 版木今向同寺
 現



妙法蓮華經序品第一

如是我聞一時佛生王舍城耆闍崛山中與
 大比丘眾萬二千人俱皆是向羅漢諸漏已
 盡無復煩惱逮得三利盡諸有結心得自在
 其名曰阿若憍陳如摩訶迦葉優檀頻婆
 葉亦耶迦葉那提迦葉舍利弗大目犍連摩
 訶迦旃延阿菟樓駄劫賓那憍梵波提羅婆
 多毘陵伽婆蹉耆拘維摩訶拘締羅難陀係
 陀羅難陀富樓那伽多羅尼子須菩提阿難
 羅睺羅如是眾所知識六阿羅漢等復有學
 無學二千人摩訶波闍提比丘尼與眷屬
 六千人俱羅睺羅母耶輸陀羅比丘尼亦與
 眷屬俱三菩薩摩訶薩八萬人皆於阿耨多羅
 三藐三菩提不退轉皆得陀羅尼樂說辯了
 護不退轉法輪供養無量百千諸佛於諸佛
 所植眾德本常為諸佛之所讚歎以慈修身
 善入佛慧通達大智到於彼岸名稱言聞無
 量世界能度無數百千眾生其名曰文殊師
 利菩薩觀世音菩薩得大勢菩薩常精進喜
 薩不休息菩薩妙吉祥菩薩藥王菩薩勇施喜
 薩寶月菩薩月光菩薩滿月菩薩大力菩薩
 無量力菩薩越三界菩薩跋陀婆羅菩薩所
 勸菩薩寶積菩薩道誦菩薩如是等菩薩摩
 訶薩八萬人俱今時釋提桓因與其眷屬二
 萬天子俱復有日月天子普音天子寶光天
 子四大天王與其眷屬萬天子俱自在天子
 大自在天子與其眷屬三萬天子俱安樂世
 界主梵天王尸棄大梵光明大梵等與其眷
 屬萬二千天子俱有八龍王難陀龍王跋難
 陀龍王娑伽羅龍王和洛吉龍王德叉迦龍
 王阿那婆達多龍王摩那斯龍王優鉢羅龍
 王等各與若干百千眷屬俱有四眾那羅王
 法眼那羅王妙法眼那羅王大法眼那羅王
 持法眼那羅王各與若干百千眷屬俱有四
 眾闍婆王樂乾闍婆王樂音乾闍婆王美乾
 闍婆王美音乾闍婆王各與若干百千眷屬
 俱有四眾阿僧羅王婆稚阿僧羅王佉羅塞歌

大明二年元月元日大正年間八回刻三
 借地水山興隆寺納々々法華經八卷ノ
 版木今尚同寺現存

文明十四五 朝日願王有海

破法不信故墮於三惡道我經云說法疾入於涅槃
尋念過去佛所行方便力我今所得道亦應說三乘
作是思惟時十方佛皆現梵音慰喻我善哉釋迦文
第一之導師得是無上法隨諸一切佛而用方便力
我等亦皆得最妙第一法為諸衆生類分別說三乘
少智樂小法不自信作佛是故以方便分別說諸果
雖復說三乘但為教菩薩舍利弗心界我聞聖師子
深淨微妙音言稱讚之佛後作如是念我出獨惡世
如諸佛所說我亦隨順行思惟是事已即趣波羅奈
諸法寂滅相不可以言宣以方便力故為五比丘說
是名轉法輪便有涅槃音及以阿羅漢漢僧差別名
從久遠劫來諸示涅槃法生死苦永盡我知如是說
舍利弗當知我見佛平等志求滿道者無量千萬億
咸以恭敬心曾承三佛所說隨諸佛聞方便所說法
我即作是念如來所以出而歸歸慧故今正是其時
舍利弗當知縱使小智人若有相憶憶者不能信是法
今我喜無畏於諸菩薩中正直捨方便但說無上道
此菩薩是法疑網皆已除十二百羅漢意亦當作佛
如二世諸佛說法之儀式我今亦知正說無分別法
此法與世世應受其過難正使出于世說是法法難
無量劫數劫間是法亦難能聽是法者斯人亦復難
難得遇善華一切皆愛樂天人所希有時持乃一出
聞法歡喜讚乃至發一言則已皆承一切三世佛
是人世希有過於優曇華法華功有疑我為諸法王
普告諸大衆但以一乘道教化諸菩薩無量阿僧祇
汝等舍利弗聲聞及菩薩當知是妙法諸佛之秘要
以五濁惡世但樂著諸欲如是惡眾生不求佛道
當來世惡人聞佛說一乘迷惑不信受破法墮惡道
有慙愧清淨志求佛道者當為如是等廣說一乘道
舍利弗當知諸佛法如是以萬億方便隨宜而說法
其不智學者不能解了此法華經已知諸佛世之師
隨宜方便事無復疑礙感心生大歡喜自知當作佛

妙法蓮華經卷第一

明教寺藏書



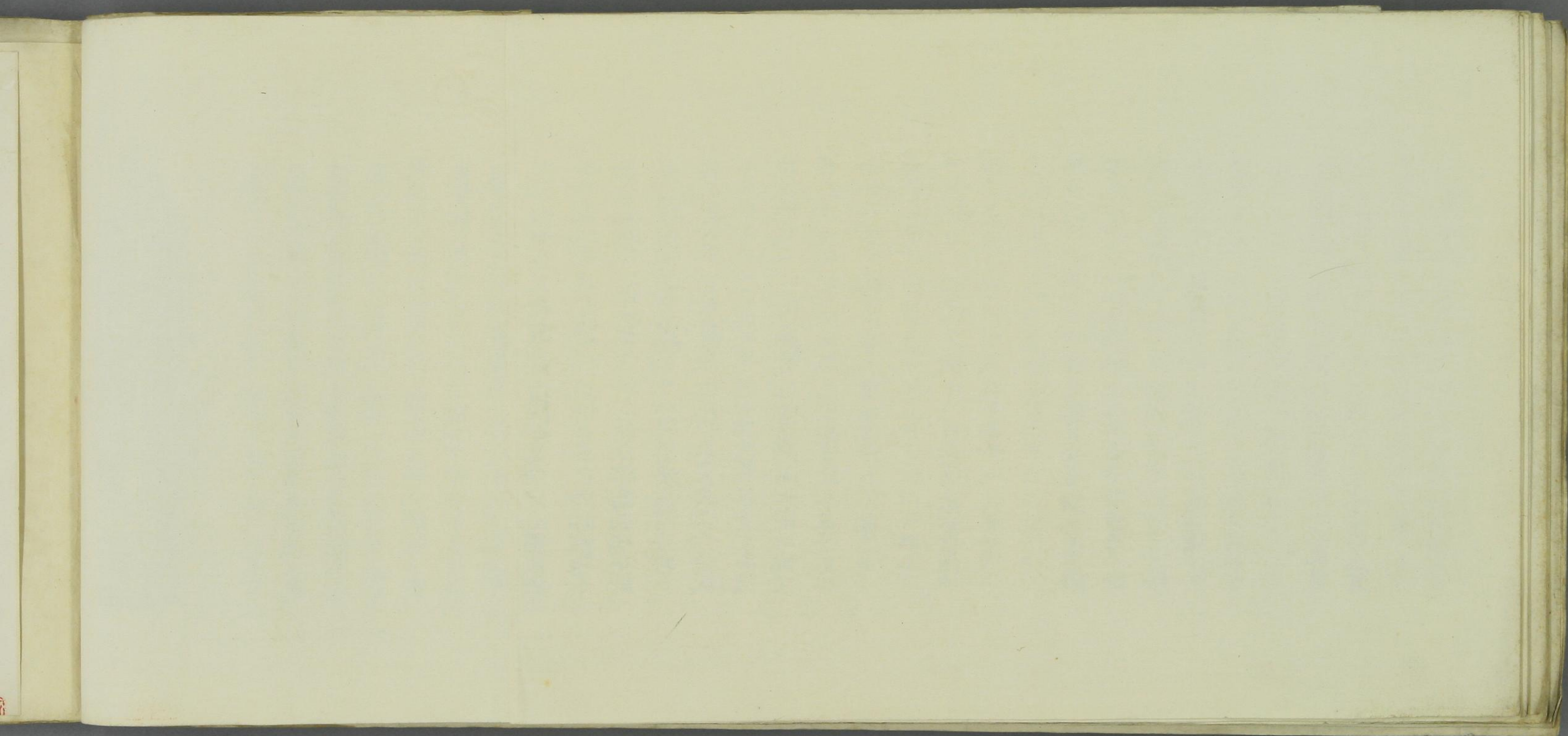

大統西魏文帝之紀元十六年紀年
蕩東卡是歲乃東晉簡文帝即位之
大寶元年而高洋代東魏稱大齊之
天保元年也陶仲虞等世進任之人件
印位字見敬文君碑北朝星漢文絕紀
錄書畫之籍未見有載入者今此西魏
藏經櫃存人間誠絕之僅有之寶貴矣
心筆何幸乃於海東觀之佛模定心者
此真可以懸掛天下書畫館而此一千
三百餘年之紙墨猶世堅牢者蓋為一
藏翰之意之奇壽等復臨山在之有龍
神可護保守夏茂細校經中之字如標

作根編作編編編編編編編編編編
邊華也華幅作情瘧心殿寂外官混
作深色色鬼鬼鬼打打打打打打打打
過痛也痛牙作不不不不不不不不不不
儲儲儲儲儲儲儲儲儲儲儲儲儲儲儲儲
強章也章章章章章章章章章章章章
施作把海作海厚日厚求也求求求求
作神全也全全全全全全全全全全全
傲對作對對對對對對對對對對對對
伴伴伴伴伴伴伴伴伴伴伴伴伴伴伴
藏作憶憶憶憶憶憶憶憶憶憶憶憶憶
朝之字體西魏北朝諸碑一符曰而年

勢世乘飛騰騰騰騰騰騰騰騰騰騰
體古偏百至於車言偏以平皆皆皆皆
古疑舊式唐宋諸位南亦玉剛支即
述本始改華若一例非舊式其公
歐不即言為西魏猶心起解益益益益
東未見北朝研刻字體之何蘇小生為
之振正奇字獲北朝碑刻而官官官官
指為西魏之藏位了字鐵芬可也置
控家夫秘寶驚人日度聖德賜賜賜賜
有瞻拜 讚美之何能措措措措
卯 同治十年上春獲州舊古自後后
十全去拉將通尾州行古長時觀記雷
字附星任凡

非東西南北方之所能受獨一無侶自性法
空觀別果生自觀已性此好此醜此淨此不
淨此地水火風此我此非我此皆此非
若此際此非藥此常此非常此今世此後世
作福得福作罪得罪今時世尊即說頌曰
身如灰土重 四大和合成 九風木莊嚴 地火各自羅
火疾在斯頃 識不住處所 名罪積若本 此是識所為

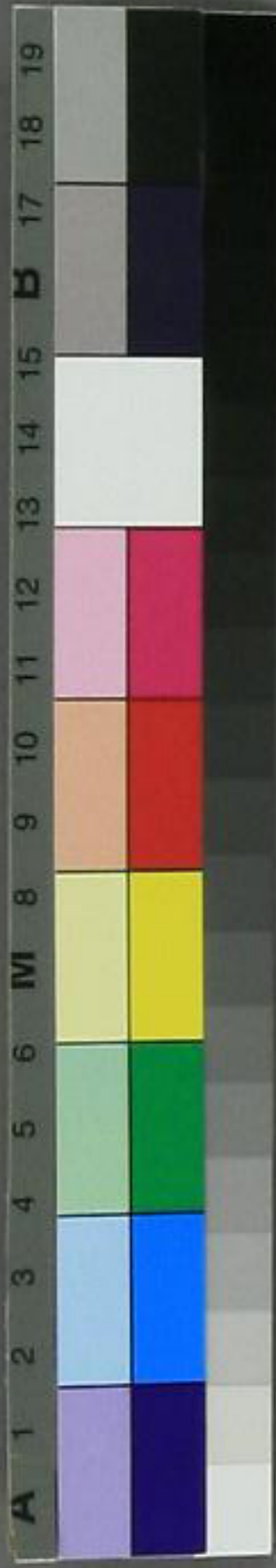



古昔諸佛所行真實非我非過佛所行法真
 實四不思議何謂為四持意菩薩能令佛土
 三千大千刹土盡為七寶還復如故是一不
 思議如我今日處母胞胎引及无量阿僧祇
 衆生不度者度不到者到除垢至无垢是二
 不思議我本誓願要度苦人到无苦處一苦
 不度吾終不取涅槃是三不思議佛身无量
 非東西南北方之所能受獨一无侶自性法
 空觀別衆生自觀已性此好此醜此淨此不
 淨此地水火風此我所此非我所此苦此非
 若此樂此非樂此常此非常此今世此後世
 作福得福作罪得罪今時世尊即說頌曰
 身如灰土董 四大和合成 无風水塵散 地火各自離
 火城在斯頂 識无住處所 多羅積苦本 此是識所為

此處有另一頁紙，上面印有或寫有文字，但內容極其模糊，難以辨認。



