





外科衆方規矩序

夫醫者生道仁慈之
術也若無仁心豈足
能行此術乎故曰非
仁愛之士不可託也
是以魯公制周禮以
醫師列天官始分四
科從爾以來至宋元
又分以爲十三科凡



如此之類科々雖多
而皆所以欲救人物
之疾苦使各安其生
以登壽域之仁道也
予之所識等庵神保
玄洲者尤長於外科
一日訪予間居曰吾
爲初學集書將題曰
外科衆方規矩但未

成予曰勤之必勿懈
渠唯々而退矣間以
告書成請序於予予
閱之每諸症分部逐
類迄治論圖形無不
備此非啻爲初學之
司南車而有便于瘡
瘍老家蓋亦不斲者
歟嗚呼幾濟衆之仁

術也故感其勤叨陳
膚陋辭以弁其首云

爾

昔

負享二歲次乙丑孟
秋之月養壽菴入江
安節執筆於浪華之
隱處

外科衆方規矩

凡例

一此書原輯彙所出於諸
書之要言以成帙不敢
臆說間附以所聞先師
之說且傳來經驗之方
觀者幸悉焉

一自初卷至第三卷則為
瘡瘍總論也頭腦肩肘
胸腹臀腿所發之諸腫
皆載在此卷矣宜認心
一第四卷則辯中於諸毒

之証且列諸瘡之圖亦
庶幾或小補於外科之
一事歟

一第五卷則舉所通用於

諸瘡之藥方矣散藥湯

滌蒸藥膏藥等是也灸

治亦附此卷

一第六第七卷則舉於諸

瘡之主藥矣蓋分之以

以呂波所以使閱者不

難於點檢矣

一凡主方出處之書目逐

一識小字於側以知之
其例如左

義 外科精義

發 外科發揮

要 外科精要

樞 外科樞要

驗 外科集驗

百 外科百效

宗 外科正宗

門 醫學入門

林 醫林集要

回 萬病回春

凡例畢

外科衆方規矩

卷之一目錄

癰疽脉法 初丁

癰疽總論 初丁

癰疽辯論 三丁

治法總要 九丁

腦頸部 腦鬚 耳口 舌齒 腮面 喉

腦前腦發 十丁

腦後枕發 十丁

腦心惡發 十丁

髮際穴發 十丁

蜂窠惡發 十丁

對口天疽 十丁

乘枕瘋 十丁

頭瘡 十丁

白禿瘡 十丁

紅餅瘡 十二丁

大頭腫風 十二丁

兩鬢雙發 十三丁

耳瘡 十四丁

耳內出膿 十四丁

合架風 十四丁

耳中卒痛 十五丁

百虫入耳 十五丁

雜物入耳 十五丁

鼻瘡 十五丁

鼻痔 十五丁

鼻齶 十五丁
 口舌瘡 十六丁
 舌長過寸 十七丁
 木舌風 十七丁
 口唇燥裂 十七丁
 牙根臭爛 十八丁
 牙癰 十八丁
 擦牙固齒 十九丁
 面瘡 十九丁
 頭面生孔 廿丁
 粉刺 廿丁
 咽喉瘡風 廿丁
 白蟻瘡 廿丁
 癩癧 廿丁
 內痔 十六丁
 舌上腫硬 十七丁
 舌脹出外 十七丁
 搶食風 十七丁
 牙齒 十七丁
 風牙虫牙 十八丁
 取牙神方 十八丁
 疔腮 十九丁
 面上赤黑丹 廿丁
 瓜破面皮 廿丁
 咽喉 廿丁
 落架風 廿丁
 喉間生肉 廿丁
 瘰癧 廿丁

卷之二目錄

胸腹部
 乳瘡乳癰 廿丁
 乳頭破裂 廿丁
 肺痿肺癰 廿丁
 脇癰 廿丁
 腹癰 廿丁
 背腰部
 發背 廿丁
 右脾蓮蓬發 廿丁
 脊中蜂窠發 廿丁
 左搭肩發 廿丁
 龜背發 廿丁
 腎俞發 廿丁
 腎腿發 廿丁
 脾肚發 廿丁
 左膈發 廿丁
 右搭肩串發 廿丁
 對心發 廿丁
 散走流注發 廿丁
 乳勞乳癰 廿丁
 翻花柳發 廿丁
 心癰 廿丁
 腸癰 廿丁
 膈癰 廿丁

腎癰腎蛆 十丁
 騎馬癰 十三丁
 懸癰肛爛 十三丁
 諸痔 十三丁
 囊癰囊風 十七丁
 陰瘡 十九丁
 浸淫瘡 二十丁
 淫蝕瘡 九丁
 婦人陰瘡 九丁
 陰內濕痒 九丁
 陰腫如石 九丁
 婦人陰冷 九丁
 陰中虫蠶 九丁
 附骨疽 九丁
 腿寒濕瘡 九丁
 便癰便毒 十二丁
 路岐 十二丁
 穀道中瘡 十三丁
 九漏 十六丁
 外腎腫大 十九丁
 陰頭結毒 二十丁
 妒精瘡 二十丁
 蠟燭發 九丁
 陰中細虫 九丁
 陰內腫痛 九丁
 婦人陰痔 九丁
 陰臊臭甚 九丁
 交接出血 九丁
 緩疽石疽 九丁
 目錄終

卷之三目錄

手足部
 手疣 初丁
 天蛇頭 二丁
 手癰瘡 三丁
 肩疽 三丁
 兩膝虛腫 四丁
 內外臙瘡 五丁
 脚跟瘡 六丁
 踝上生孔 六丁
 脚背發 七丁
 脚指丫瘡 八丁
 脚心癢痛 八丁
 遍身部
 流注 九丁
 癩疽 十丁
 甲瘡代指 初丁
 鷲掌風癬 二丁
 紅絲瘡 三丁
 鶴膝風 四丁
 人面瘡 四丁
 脚瘡腫痛 五丁
 螺螄瘡 六丁
 脚發 六丁
 嵌甲 八丁
 脚瘡有穴 八丁

痼發 十丁
 梅瘡 十一丁
 天泡瘡 十四丁
 多骨疽 十六丁
 蝮瘡 十七丁
 五疥 十八丁
 紫白癩風 廿丁
 湯火傷 廿丁
 金瘡 廿四丁
 癰瘰瘡 廿六丁
 手足皸裂 廿七丁
 竹木刺肉 廿七丁
 急救諸方
 救溢死 救溺死 救墜死
 救暑死 接命方
 癩毒軟癬 十丁
 梅毒 十三丁
 疔瘡 十四丁
 翻花瘡 十七丁
 浸淫瘡 十七丁
 五癬 十九丁
 血風瘡 廿丁
 折傷 廿二丁
 破傷風 廿四丁
 凍瘡 廿六丁
 漆瘡 廿七丁
 針折在肉 廿七丁

卷之四目錄

中毒部

解信石毒 卅
 解川烏附子毒 卅
 解諸草毒 三丁
 解菘菹毒 二丁
 解六畜肉毒 二丁
 解鱈蟹蝦蟇毒 三丁
 解蠟中毒 三丁
 解水粉毒 卅
 解巴豆毒 卅
 解豆腐毒 三丁
 解鴉鳥毒 三丁
 解河豚毒 三丁
 解斑貓毒 三丁
 解中諸物毒 三丁

誤吞部

誤吞銅鐵碗瓦 三丁
 誤吞銅錢 卅
 誤吞禾芒刺 喉 卅
 誤吞水蛭 卅
 誤吞鐵 卅
 誤吞金銀 卅
 誤吞蜈蚣 卅
 諸骨齧 卅

蟲獸傷部

合 廿五丁
 廿五丁

治犬咬 五丁
 治蝎螫 六丁
 治馬咬 七丁
 治蜈蚣咬 七丁
 治壁虎咬 七丁
 治八脚虫咬 七丁
 治蚯蚓毒 今
 治蛇咬 六丁
 治虎咬 七丁
 治鼠咬 七丁
 治蜘蛛咬 七丁
 治黃蜂螫 七丁
 治溪毒 八丁
 治人咬傷 今

諸瘡圖

卷之五目錄

灸鍼熨部

隔蒜灸法 初丁

豆豉餅 初丁

砭法 二丁

敷洗薰割藥

敷藥 二丁

薰藥 五丁

去汚化毒藥

十二方 自六丁至八丁

生肌斂口藥

六方 自八丁至九丁

諸般神膏

十三方 自九丁至十七丁

桑木灸法 初丁
 雷火神鍼 二丁
 葱熨法 二丁

洗藥 四丁
 代割藥 六丁

卷之六目錄

王方レニハク 以ニル久

ニイタル

方名分以伊呂波

卷之七目錄

王方レニハク

也ヨリス
ニイタル

目錄畢

外科衆方規矩卷之一

神保等菴玄洲 編集

○癰疽脉法

癰疽ノ脉數浮ハ陽沈ハ陰浮數ニテ
 熱也但惡寒ニテカサル若痛處ヲ
 レバ急ニ灸レ或鍼ス洪數ハ病ス、
 ムナリ膿滲アラントス滑實緊促ハ
 内消ヲ禁ベレ托裏スベキモノハ脉虛
 濡ニレテ遲或芤ニレテ瀉微ハ潰テ後
 亦ヨロシ長緩ハ治レヤスレ短散ハアヤ
 ウレ結促代ヲアラハスハ必死疑ナシ
 ○凡諸脉浮數ノ脉ハ發熱スベシ發熱
 セズレテ反テ洒淅惡寒ニ若瘡處テ
 ラバ必癰疽ヲ發ス脉微ニテ遲カヘツ
 テ發熱レ弱ニテ反テ寒ヲ振發スル

ハ癰疽ヲハツスベシ脈浮ニテ數身體
ニ熱ナク形嘿々トシ胸中微燥シテ痛
ノ所在ヲ知ガルハ其人癰疽ヲ發ス

○癰疽總論

癰疽毒氣血ノ勝ルヲ要ス内外ノ
因濕熱トゴホル純陽ハ嫩赤潰テ歛
ヤスシ健ニ食シ便秘シ腫テ疼純陰ハ
色黯只微腫カキコト牛皮ノゴトク痛
ズ又半陰半陽ノ症アリ腫ニ似テ腫
ニアラス疼ニ似テ疼ニ非ス赤ニ似テ
赤ニ非ス潰ニ似テ潰ニアラス藥ヲ用
テ陽ニ回セバ即生ヘシ風ヲサシハサメバ
多痒氣ヲサシハサメハ多痛濕腫食
ヲ挾ハ寒熱増只虛瘡アリ色淡白熱
瘡ハ嫩痛金石ノ藥毒アルトキハ堅ニ

ト石ノ如シ痛ス虚勞瘦弱榮衛滯患
處重フ石ヲ負ガ如シ骨蒸潮熱盛テ
ルヲアルニ依テナリ治ハ滋補スヘシ泄
スベカラス外感寒熱毒ヲ發スルモノハ
飲食常ノ如ク甚腫疼脈浮數ニシテ
邪表ニアリ托裏ス少シ汗シ表散シ
テ愈内傷飲食積毒ノモノハ腫毒常
ニコトナリ口渴煩シ脈沈實ニ邪裏
ニアリ急ニ寒涼ヲアタヘ裏ヲ攻シカ
レドモ虚損房勞鬱怒ニヤブレ邪經
中ニアリ表裏ナシ妄ニ汗スベカラス形
氣ト脾胃トヲ補ヘ潰テ後ハ托裏
排膿毒膿ツキ肌肉自然平カナリ
内發初起ニ灸尤効ナリ外傷瘡
ナラバ丹田ヲ禁ズ熱毒半ハ軟二膿已

ニ熟セハ鍼ヲ用ヘシ癰疽痛ヲ止毒ヲ
已ス得ニアラサレバ瘡口飲ラス必ス
開張ス洗テ能毒ヲ疎シ氣血ヲ活シ
膏藥ヲ覆テ風寒ノ傷ヲ蒙ラス婦幼
此ヲ患他異ナシ婦ハ血ヲ調ベシ小兒
ハ清フスベシ又無名腫癰癌癰瘰癧ア
リ無名腫ハ癰ニアラス疽ニ非ス瘡ニ
アラス癰ニアラス狀惡瘡ノ如ク或瘡
或劇ナリ癰癌癰瘰癧ハ潤一寸ヨリ二
寸ニイタルヲ癰トス一寸ヨリ五寸ニ
イタルヲ癰トス五寸ヨリ一尺ニ至ルヲ
疽トス一尺ヨリ二尺ニ至ルヲ竟體疽
トスイニダ潰ズシテ色紫黒ニシテ堅
シ已ニ潰テ深陷テ巖ゴトキヲ瘡
トス四畔生ジテ牛ノ脣ノ如ク黒硬シ

癰トス頭面ナク色淡紅ナルヲ癰ト
ス腫起ヲ癰トシ沈潰ヲ疽トシ外ニ
出ルヲ外發トス腸胃ニ隱伏スヲ内
疽トス癰ハ癰疽ニクラブレバ輕シ癌
癰瘰癧ハ多ハ治レカタシ

○癰疽辯論

凡人初テ瘡ヲ生スル時壯熱惡寒
拘急頭痛精神安カラス煩燥飲冷
ヲ覺ルモノハ其瘡疽ノ患必深也若
人瘡疽ヲ患ルニ起居平和飲食常ノ
ゴトキハ其瘡疽必淺ナリ
凡癰疽初テ起トキ項ノ以上ヲノゾ
キ艾火ヲ用瘡ノ大小ニレタガヒテ灸
スベシ艾ノ多少ハ蒜ヲ三錢ノ厚サニ
切テ瘡ノ頂上ニヲイテ艾壯ヲツケ

テ灸スベシニ壯ニ一タヒ蒜ヲカユル
 初テ灸スルニ痛フヲ覺ヘハ痛スノ
 痒ニ似ルヲ以テ是ヲトム初テ灸シ
 テ痛スバ痛痒ヲ知ヲ以テ灸ヲ止
 若灸スルニ痛痒ヲ覺ズンハ蒜ヲサ
 リテ直ニ灸スベシ陰瘡日數多者
 ハ蒜ヲツキタラカレ瘡ノ上ニシキモ
 ガサヲ蒜ノ上ニ置火ヲ點ジテ灸スベ
 シ痛ヲレラ效トス此火氣裏ニイリ
 テ痛ヲ知ナリ深處ハ是好肉也灸
 ハ早ニ利アリ禁灸數症アリ頭ハ陽
 ニシテ陰ナキ處凡瘡腫ヲ生スルハ
 俱ニ是尤陽熱極ノイタス處ナリ若
 再艾火ヲ加ハ毒氣サカニノ後カハ
 ツテ大ニ腫ヲナシ尤ヨク内痰ヲ動

發セバ必死シニ面ニ生スル疔毒モ又シ
 カナリ又腎俞ノ一穴アリ兩腰脊
 ニアリ此穴ノ發瘡ハ多ハ房勞ニ依
 テ腎水虧枯竭シテナル是ニ再艾
 灸ヲ加ハ火ニテ其源ヲ燦シテ必内
 外乾テ多ハ黑陷ニノ昏悶シ死ス
 凡癰疽膿成者ハ其生熟淺深ヲ見
 テ鍼スヘシ若腫高シテ軟ナル者ハ
 血脉ニ發スルナリ腫下シテ堅モノハ
 筋脉ニ發スルナリ肉色變サルモノ
 ハ骨ニ附ナリ是ヲ按ニ熱スルモノハ
 膿アリ熱セガルモノハ膿ナシ是ヲ按
 ニ痛モノハ膿アサレ大ニ按テ痛モノハ
 膿フカシ是ヲ按テ陷テ起ラガルモノ
 ハ膿イダ成ズ是ヲ按ニ復起ルモノハ

膿已ニ成スヘテ軟ナルモノハ膿ナシ是
 ラ按ニ一邊軟ナルモノハ膿アリ若膿
 ナラスミテ鍼ヲ用レバ氣血泄膿及テ
 成ガタニ膿熟シテ鍼セザレバ腐潰ル
 コト深ク瘡口斂カタシ若瘡深ク鍼
 淺ケレバ内膿出ス血カヘツテ泄瘡淺
 シテ鍼深ケレハ内膿出ルトイヘドモ
 良肉傷ヲウクル元氣虚スル者ハ必先
 補テ後其膿ヲ鍼ス諸症ヲツカラ退
 ベシ又氣瘤アリ腫テ綿軟ニシテ痛
 ガル者ナリ血瘤ハ腫テ内壘三塊ヲ成
 者ナリ頑毒コレヲ結ス日久シテ皮膚腐
 肉紫根カタク四邊ニ赤糸筋ダリマ
 トフ者ナリ結核ノ症漸大ニ漸痛漸
 腐者ナリ已上四症ハ輕シク鍼ニテ瘡

破ヘカラス安ニシテ用テ血ヲ出レ止
 サルモノハ正所ニアヤウシ
 凡癰疽半月ノ後潰ス膿ヲナサザル
 者ハ毒必内ニヲチイル急ニ鍼ヲ用テ
 品ノ字ノ形ニ瘡上ニ寸許ニ三孔ヲ開
 ベシ瘡ノ淺深ニシタカツテ二三寸入ベ
 シ針ヲ入テ痛スハ再深クヨ妨アラス
 藥筒ヲシテ煮熟シ瘡口ニ對シ合スベ
 シ良久シテ温ナルヲ候テ取下ス抜出
 ルモノヲ見ニ血紅ニシ少シ紫ナルヲ良
 トス膿ハ黄ニシ鮮ナルヲ良トス此ヲ血
 氣管運ノ活瘡ト云其人多ハ生又膿
 血粘ハ藥ヲ用テ愈ベシ色鮮ニシ紅活
 ニ腐肉脱シヤスシ若抜出スノ瘡血紫
 黒ニシテ龜取氣穢シテ稀水膿ナキ

モノハ氣血内ニヤブルノ死瘡ト云其
人死月餘ニアリ

凡癰疽膿ヲ按テ後外ステニ孔アリ
内竅亦通ス瘡大膿出ル時若膿少
ハ自然ニ出ル得ニアラズ瘡頭ニ必
瘡腐アツテ塗塞テ内肉又頑膜アツ
テ阻隔シ多ハ膿管通セザルコトヲイ
タレテ出ガタニ熊手ニテ瘡頭ノ頑肉
ヲカシテラコシ利刀ニテ剪去フ寸餘ニ
テ頑硬ノ肉ヲトレバ少痛テラツカ
ラ血出テ俱ニ妨ナレ隨テ兩手ヲ用
テ輕重ヨロシキヲ得テ瘡根ノ嫩スル
處ヨリ漸々ニ捺テ中間ニイタリ剪
出ス膿管ノ處ノ内ニアツル膿自然
ニ流出ル色黄ニテ稠厚ヲ吉トス其
膿日ニ多モノハ輕シ是ニ反スルモノハ
危カルベシ

危カルベシ

凡癰疽外ニ敷貼ノ藥亦發表ノ意ナリ
人身氣血温ニアフトキハ散レ寒ニア
フトキハ凝大槩寒涼ヲ敷テ腠理ヲ
フサギ氣凝血瘀舊肉ツイヘズ新肉
生ゼザルトキハ毒カヘツテ内ヲ攻故
ニ潰斂シガタシ甚レキトキハ起スカナ
ラス内陰陽ヲワカチ藥ヲ用ユ外陰
陽ヲワカチ敷圍内外夾攻相通スル
ヲ妙トスルナリ

凡癰疽已ニ潰ノ時藥筒ヲ以テ是ヲ
按尤風ヲ恐ヘ先舊ノ藥ヲサリテ衣
被ニ身ヲヨセテ藥湯ヲ用テ軟ナル絹
ヲ以テ藥湯ヲ瘡ヒニソ、ゲハ孔ノ

内ニイル輕手ヲ以テ捺バ内膿敗腐
宿膿湯ニ隨テ出淨ヲ以テ度トス
軟ナル絹ヲタ、ニテ七八重トナレ大
ニ乾スフナカレ瘡上ニ疊テ兩手ニテ
輕ク按バ暫アツテ絹ヲアタメ再換
ナリカクゴトク洗按フ四五度ニシテ
爽ナリシタカツテ膏藥症ニ對シテ
傳ベシ

凡癰疽ヲ見ント欲セバ牀室ヲ改ヘレ
人ノ氣血ハ暖ナルヲ好テ寒ヲニクム
瘡ハ則脾肉破縦ルノ病風ヲアセカス
ニ尤侵ヤスシ瘡ヲ見時冬ハ柴炭ノ
火ヲ置餘寒ヲサリ夏ハ淨几明窓
ニヨロレ外ヨリ風ヲ入ヘカラス然後膏
藥ヲ貼ルナリ

凡癰疽潰サル前極テ痛者ハ熱毒便
秘トス解毒湯ノ類ヲ用ベシ若膿ヲナ
シテ痛モノハ是ヲ排ウニハレテ痛モノ
ハ鍼スベレ已ニ潰テ膿出ア及テ痛モ
ノハ此ヲ虚トスハ物湯ニ黃芪ノ類ヲ
加テ此ヲ補フ又厠ニ登穢氣ニ觸犯
ルニ因テ痛ヲナスモノハ藥中ニ乳
香白芷芍藥ノ類ヲ加テ此ヲ和ス風
寒ニヲカサル者ハ防風桂枝ノ類ヲ加
テ此ヲ溫散スベシ
凡癰疽瘡口ヲサニラサルハ肌肉生
ゼサルニ因テナリ肌肉生ゼサルハ腐
肉サラサルニ因テナリ腐肉去サルハ
脾胃壯ナラス氣血旺セサルニ因テナ
リ補托ヲ主トシテ佐スルニ經ヲ行

シ血ヲ活ノ藥ヲ加ヘシ瘡口飲リガタ
キヲ知フヲ專トス或ハ大二或ハ開血
ヲ出スモノハ必死ス

凡癰疽發渴ハ則血氣ノ兩虛ナリ
人參黃芪ニテ氣ヲ補當歸地黃ニ
テ血ヲ養フベシ

凡癰疽ノ泄瀉ハ寒涼ニ因テ脾ヲヤ
ブルモノアリ六君子湯ニ砂仁ノ類ヲ
加フベシ又脾虛下陷スルモノアリ補
中益氣湯ヲ用ユベシ嘔瀉ヲ知フヲ

專トス腎脈虛スル者ハ必死ス
凡癰疽便秘スルハ熱毒臟ニ入ニ因
テ嘔噦心逆發熱腫硬便秘結ス是ヲ通

スベシ又伏熱佛鬱面赤便秘スルモ
ノアリ邪火經ニアリトス汗シテ發

スベシ潰テ後氣虛血潤便秘セバ十
全大補湯ニテ此ヲ治ス或ハ房ニ入
テ腎ヲヤフリ便秘スルモノハ生薑附

子ヲ加テ陽氣ヲ回セバ大便ヲツカ
ラ潤フ凡便秘テ能食シテ肚腹張

ガルモノハ必下スヘカラス若腰否張シ
テ秘スルモノハ猪膽一枚ヲ用テ頭ヲ

切去鹽醋ヲ少シ膽中ニ入テ穀道ノ内
ニツケバ暫レテ通ス

凡腫瘍ノ時嘔スル者ハ毒氣上ヲ攻ト
ナレテ治スベシ潰ル時嘔ヲナスハ陰虛
トシテ補ベシ潰テ後嘔ヲナスハ脾虛
トシテ補ベシ若年老ノ人潰テ後嘔ヲ
發シ不食セバ參芪白朮膏ニテ峻補ス
ベシ河澗謂瘡瘍嘔者濕氣侵于胃宜

倍白木也

凡陽虛誤テ寒涼ヲ服スルニヨリ或ハ潰テ後勞役シ或ハ吐瀉ノ後或ハ誤

テ房ニ入夢遺或ハ外邪ニ乘セラレ、初ハ則虛火ノ假症仍テ發熱頭疼良

久シテ寒戰牙ヲ咬腹痛泄瀉逆自汗盜汗ス急ニ托裏溫中湯ヲ用後二六君

子湯ニ附子ヲ加フ或ハ生薑桂枝ヲ加フ甚レキ者ハ人參黃芪當歸白木ヲ

大劑ニシテ用生薑附子ヲ倍加スベシ手足溫ナルヲ度トス

凡癰疽潰テ後發熱惡寒渴ヲナシ怔忡睡臥安カラス陽衰陰盛ニ發燥シ脉

洪大此ヲ按ニ微細或ハ無此陽虛ノ極リ忽ニ牙關緊急腰背反張シテ瘧瘵ト

ナル或ハ陰縮或ハ汗ナク惡寒シ或ハ汗アツテ惡寒セザルハ俱ニ八味丸料

ニ人參黃芪當歸白木ヲ大劑ニシテモチニベシ

凡癰疽ヲ病者原稟フ瘦怯シ或ハ房慾精ヲツクシ或ハ瘡膿ヲ出スノ多或

誤テ汗下シ日晡潮熱ヲイタレ口乾渴ヲナシ夜寐レズ瘡ヨリ紫血ヲ出ス

ハ四物湯托裏益氣湯ヲ主トス凡瘡瘍ノ時或ハ愈テ後口鼻吐血牙

宜齧露ハ皆瘡瘍血ヲ出スニ因テ虛火動テ錯經妄行ス其本ヲ審ニシテ治

スベシ失血過多ニシテ煩熱發渴ヲナスモハ脉ニカハラス急ニ單人參湯ヲ用

テ補フベシ

○治法總要

凡癰疽瘋毒等ノ症ヲ看ニ先陰陽ヲ辨フ純陽ハ清毒散内疎黃連湯ノ類ヲ服ス外ニ抑陽散ヲ敷キ陰半陽ノ症ハ托裏消毒散ノ類ヲ服ス外ニ陰陽散ヲ敷純陰ノ如ハ托出スルヲ主トス十宣散或ハ補中益氣湯ニ生薑附子ヲ加ヘ酒ヲ入テ煎服ス外ニ抑陰散ヲ敷但レ久クロラヒラキ汚肉アラハ則武燻ガヲ用テ燻シテ後玉紅散ヲ敷後又燻シテ汚肉朽爛ヲ俟テ利刀ヲ以テ汚肉ヲ切去但シ切テ痛ニ至ラハ則止切テ後化毒丹ヲ攤肉湯或塩茶ヲ以テ洗後ニ貴寶生肌散ヲ搽白硃砂散ヲ四弦ニ攤肉滿テ飲

○腦頸部

腦後頸後頂心發是六腑陽毒頂ニアツル太陽膀胱此ヲ主ル久積痰火濕熱上テ腦ヲ蒸ナリ凡頭腦上ニ癰疽ヲ生セハ降火化痰消腫托裏ノ藥ヲ服スベシ輕ク鐵灸スベカラス初起蒜ヲレキ灸スベシ但シ艾炷少クスベシ若勢ナル者ハ外ニ攔瘋膏陰陽散ノ類ヲ敷ナリ若熱頗ニ連リ上蒸シテロラ穿喉ヲ穿テ必死ス若藥ヲ服シテ色黯潰ス歛ザルヲ陰精洞トス腦癰ト名ツケテ治セズ但シカヲ施シ必証ニ隨テ此ヲ治ス凡癰疽腦前ニ生ズル者ヲ腦發ト名

ツク又維冠發ト各ツク若腦後枕處
ニ生スルヲ枕發ト各ツク千金托裏
散ヲ用ベレ破テ後膿血多出氣血
虛弱ス内補散ヲ用テ能口ヲ合スモ
レ潰破モノハ十宣散ヲ服シ外ニ塩茶
ニテ洗白珠砂散ヲ麻油ニテ抹テ厚
攤玉容膏ヲ貼ス汚肉アラハ前ノ總
論ノ如シ毒ヲ化シ肌ヲ生シ口ヲ飲コ
レヲ治ス

凡癰疽腦後對口ニ生スルモノハ天疽
ト名ツク又對口發ト名ツク其狀大
ニシ色紫黑急ニ治セザレハ熱淵膿ニ
入前任脈ヲヤブリ内肝肺ヲ蒸十
餘日ニ死ス急ニ内托千金散或千金
托裏散ヲ用外ニ白珠砂散ヲ以テ
麻油ニ調毒上ニシキ中間ニ口ヲトム
其痛立處ニ止

癰疽腦心ニ生スルモノハ四邊嫩赤腫
硬耳項ニツラナリ寒熱疼痛ス若急
ニ治セザレハ毒血肉ニ入多腐壞シ膿
水頭中ヨリ出テ逆痰起テ治セス
凡癰疽頭後ニ生スルモノハ瘡頭上ニ
ムカヒ瘡尾下ニ向フ窟根多蜂窠ノゴ
トシ即反症ナリ其名ヲ蜂窠發ト云
嫩腫スルモノハ療シヤスレ如痰發或
流テ兩肩ニ入モノハ治セス但レ嫩腫
起者ニハ急ニ托裏散ヲ用テ附子ヲ
サリ升麻赤芍桔梗ヲ加テ煎服ス
如腦癰嫩腫痛ヲナシ煩渴ニ冷水ヲ
飲フヲ好ハ痰火濕熱ヲ除ノ劑ニテ

ヨロシ活命飲或黃連消毒散ヲ用天
花粉ヲ加ヘ選用○如腫毒口乾渴ヲ
ナシ好シテ熱湯ヲ飲ハ腎虛火熾ト
入托裏消毒散或托裏益氣湯ヲ選用
乘枕瘋 腦後痛浮腫スル者ハ鐵ス
ベシ先開關散ヲ用テ次ニ地黃散ヲ用
ベシ方ハ眼疾

頭瘡 頭上三瘡ヲ生スルニハ 黃連

五 蛇牀子 錢 五倍子 錢 輕粉 分 五

右末トシ香油ニ調先荊芥葱ノ煎水

ニテ洗テ藥ヲ付ル濕爛者ニハ燕窠

土黃栢末トシ捺

禿瘡初起剃髮ニヨツテ湊理ヒライ

テ外風襲入結聚シ散セス氣血メク

ラス皮肉乾枯シテ白禿トナル久キ

トキハ髮落癬ノ如ニシテ白皮アリ

赤ヲナシ瘡頭ニ滿中ニ膿孔ニ細虫ア

ツテ裏ニ入痛入少シ痒久ヲ經テ瘡

ス通聖散ヲ用ベシ外ニ潤肌膏ヲ擦

潤肌膏 禿瘡乾枯白斑痒ヲナシ

髮脫ヲ治ス 麻油 兩 當歸 錢 五

紫艸 錢 右同煎シ藥指ハ細絹

ニテ濾查ラ去テ油ヲ再煎シ黃蠟五

錢入化シ盡シテ冷ヲ候テ瘡上ニ捺

又方 木油 兩 肥皂肉 錢 同煎肥皂

ヲ去油ヲ以テ抹

紅餅瘡 小兒ノ頭ニ生ス胎癭トナ

ツク 生艾 白芷 大腹皮

葱白ノ煎湯ニテ洗淨拭乾シテ生薑

葉ニ蜜ヲ入搗テ膏ノ如ニシ付ル

大頭腫 又八雷頭風ト名ク多則濕高

巔ノ上ニアリ故ニ頭面痛腫死瘡甚

レキトキ八咽フサガリ人ヲ害スルテ速

ナリ冬温ナル後ニ多此症ヲ病傷寒ニ

似テ寒熱身痛ヲアリ表裏三四日ヲ

分テ治スベシ

大頭病若脈浮表症多者八清震湯或

荆防敗毒散用ベシ脈沉裏症見ル

モノハ羌黃湯ヲ主トス

清震湯 升麻 蒼朮 各二錢 蓮葉 一

右水煎徐々服ス

羌黃湯 羌活 酒炒 黃芩 酒炒 大黃 酒

右水煎服ス○如兩目鼻面ニ連リ

腫者八陽明ナリ乾葛升麻芍藥石

羔ヲ加フ○如耳ノ前後頭角ニ發スル

モノハ少陽ナリ瓜蒌仁牛蒡子ヲ加

○如腦後項下腫起モノハ太陽ナリ防

風荊芥ヲ加ヘ俱ニ水煎シテ時々ニ

嚥大便ニ邪氣ヲ取去トキハ止甚キ

モノハ芒硝ヲ加フ

大頭腫咽喉腫痛スルモノハ薑虫一兩

大黃 兩 蜜ニテ彈子ノ大二丸シ井

花水ニテ化シ服ス

如表裏俱ニ解シ腫消セザル者八礞

鋒ニテ血ヲサリ通關散ヲ用テ鼻

ニ吹テ嚏テ其毒ヲモラス

通關散 細辛 牙皂 倍羊躑

躑及藜蘆許右細末シ鼻ニ吹

如久ク愈ス膿ヲ成ントスルハ托裏

消毒散ヲ用

如潰テ後腫赤消セズ膿清色白モ
六六君子湯ニ桔梗川芎當歸ヲ
加フ

開關散 川芎五錢 白芷一兩 北辛三錢
薄荷葉五錢 右末トシ毎服二錢食
後二葱湯或熱茶或水ヲ用テ調下ス
後二茶葱煎熱水ヲ用テ下ス

○髮疽
髮疽ノ症則肝膽ノ怒火或腎虛血燥
脾勞ノイタス所ナリ
如怒火風熱ニ柴胡清肝湯ヲ用ベ
シ腫痛甚レキモノニ八活命飲ヲ用ヘシ
如腎水木ヲ生スルアタハス肝膽ノ
火盛ニ血燥レ髮頭目腫痛イタスモ
或日晡潮熱スル者ニ八常二當歸川
芎白芍熟地黄柴胡桔梗ヲ用テ煎
服ス

如勞役ニ因テ腫痛寒熱喘渴自汗
スルモノハ補中益氣湯ニ升麻柴胡ヲ
去テ五味子麥門冬炮薑ヲ加煎服ス
髮發單方 頭髮ノ黒燒ヲ香油ニ
調テ搽

○耳瘡
耳瘡ノ症即三焦肝風熱或腎虛火
動ノ致所ナリ

耳瘡發熱焮痛ハ三焦厥陰ノ風熱ニ
屬ス柴胡清肝湯ヲ用ベシ内熱痒痛
膿ヲ出シ溺數牽引シ胸脇脹痛ハ肝
火血虛ニ屬ス八味逍遙散ニヨロシ
耳中膿アルハ則腎經ノ氣實熱耳ニ

耳中膿アルハ則腎經ノ氣實熱耳ニ

耳中膿アルハ則腎經ノ氣實熱耳ニ

耳中膿アルハ則腎經ノ氣實熱耳ニ

耳中膿アルハ則腎經ノ氣實熱耳ニ

耳中膿アルハ則腎經ノ氣實熱耳ニ

ツキノボリ津液ト、コホリ膿トナル
或小兒沐浴シ水耳ニ入停留シ氣血

ヲ搏テ膿ヲナスニ黄龍散ヲ用

黄龍散 枯白允 龍骨 研

黄丹 飛 脂 一 麝香 少許

右細末シ先綿ヲ杖子ニ卷耳中ニ膿

ヲサリ藥ヲ耳内ニ摻入日日ニ此ヲ用

風ヲイル、フナカレ

耳ノ内忽ニ大ニ痛虫ノ行ゴトク或ハ血

水アリ或ハ乾痛忍ヘカヲサルニハ

蛇退皮焼テ性ヲ存シ末トシ鴉管

ニテ耳中へ吹入

合架風ト云ハ兩ノ耳ノ下ニ核紅腫ヲ

生スルヲ云牙關緊閉口開カレス剪

刀ニテ推ヒヲキ地黄散ニ紫證散ヲ

合シテ煎シ竹管ニテ灌入喉門見タリ

耳中卒ニ痛ヲ治ス

菖蒲 錠子 菖蒲 附子 炮去皮脂 各二兩

右末トシ油ニ調テ耳ノ内ニシタレハ

立トコロニ效アリ

百蟲耳ニ入ニ 麻油ヲ耳ノ内ニシ

ケハ即出ル○又芥桃ノ葉ヲモミクダ

キ耳ヲ塞ハ自出ル○又方葱ノ汁

ヲ耳ノ内ニシ、ケハ自出ル

雜物耳中ニ入出サレハ 麻ノ繩ヲ以

テ一頭ヲ切亂シ牛膠ヲ溶シ繩ニスリ

耳ノ中ニ探入ハ其入物牛膠ニ付ユル

トト引出ス效アリ

○鼻瘡

鼻痔ハ肺氣清カラザルニ因テ風濕

滯テ鼻ノ内ニ瘰肉ヲ結シ石榴子ノコ
トク垂下テ穴ヲ塞也甚キモノハ鼻
竈ト各ツクルナリ

鼻痔治ガ 辛荑 大細辛 杏仁 各
右末トシ羊髓猪脂ニ和シ熱シテ膏

トシ冷ヲ待テ雄黄白礬輕粉麝香
許ヲ入丸トシ餘ニ裹テ鼻ヲ塞數日

ニ即脫ス甚シクハ礬破ヲ少加フ
瓜礬散 瓜蒂 瓜蒂 各一 白礬 枯

螺壳 煨草烏 各五分 末トシ麻
油ニ調丸ジテ鼻孔ヘ入藥肉ニ通其肉

水トナリテ皆爛下テ即愈
鼻瘡ニハ 辛荑ヲ末トシ麝香火入

綿裹鼻ヲ塞
鼻竈ノ治ガ

硫黃散 酒瘡鼻ト女人ノ鼻上ニ
黑粉刺ヲ生スルヲ治ス

硫黃 一分 輕粉 許 杏仁 十五箇去
右末トシ杏膏ニ調テ餅トナシ臥ニ

ノシテ鼻ニ塗次ノ早洗去
一方 白鹽ヲ常ニ擦

又方 新銀杏ヲ嚼爛シ鼻上ニ敷
劔血ニ 百葉ノ石榴花 乾末トシ

鼻中ニ吹入立所ニ止
○内痔

内痔ノ症ハ口ノ上脣ニ生ス初起蓮花
ノ如ク根蒂小ニシテ下ヘ垂テ大ナリ

是虚勞元氣ノウスキナリ
古方ノ治法 鎌ニテ其根ヲ切破火
針ヲアテ血ヲ止 雄黄輕粉粉霜

白芷 白蘇末ト敷 槐枝ヲ枕トシ
其舌頰ノ間ヲサヘロヲ合スフナカ
レ二三時ハカリシテ口ヲツツカラ合
次ノ日膿ヲ出ス生肌散ヲ搗
走馬牙疳 紅棗一箇核ヲ去テ
信石 紙ヲ包濕タル紙ニツ、三火ノ内
ニテ燒黃藥 共ニ末トシ牙上ニ貼

○口舌瘡

口舌ノ病或爛瘡ヲ生シ或重舌木
舌トナル其所因ハ七情ノ煩擾五味ノ
過傷ノ致ス所ナリ
口瘡 黃柏 去皮一兩 青黛 錢 右末ト
レ 搽暫含涎ヲ吐出シテ即愈或ハ
單生白凡ヲ口ニ含フ一二時ハカリ
涎ヲ出スフ數次ニシテ神ノ如シ

凡口瘡涼藥ヲ用テ愈サルハ中氣
ノ虛相火ノホリ制スルヲナシ 干薑
人參 白朮ヲ煎服ス甚者ハ附子ヲ
加フ從治ノ法ナリ或官桂ノ末ヲ
摻又乾薑黃連等分末トシ此ヲヒ
子ル涎出テ立所ニ效アリ
舌腫硬 二六 百草霜 海塩末ト
シ井花水ニ調敷又蒲黃ノ末ヲ類ニ
舌上ニ摻内ニ黃連 一味ノ煎湯ヲ
服シ心火ヲ瀉ス

舌長過寸 古方ニ冰片ヲ用テ此
ヲ敷即收

舌故ナクノ血ヲ出フ泉ノ如ナルニハ
槐花ヲ末トシ摻即止
舌上忽脹テ口外ニ出ル俗ニ蜈蚣毒

ト云雄雞血ヲ鍾ニ入舌ヲ浸ハ即縮入
木舌風 舌ノ尖角ニ毒ヲ生ス紅腫
破ガタシ鍼ヲ用テ地黄散ヲ服
搶食風 飲食ノ中ニ忽血泡ヲ生ス
ルフ勝ニアリ及テ舌根左右食スル
ニ隨テ腫塞吞フアタハス芒針ニテ破
地黄散ト紫証散ト合シ服ス
唇紫燥裂瘡ヲ生スニハ 椒欖ヲ黑
燒ニシ猪ノ脂ニ和シ患處ニ敷
口唇乾裂破瘡ヲ成ニハ 蘆葦石
文蛤 兩 黃柏 兩 蒼朮 錢 葶石ヲ
ノゾキニ味炒赤色ニシ細末シ片腦分
右再研蠟油ニ調屑ノ上ニ敷

○牙齒

夫齒ハ腎ノ標骨ノアマリナリ足ノ
陽明胃ノ脉ハ絡ヲ齒ノ上齦ニ貫テ手
ノ陽明大腸ノ脉ハ絡ヲ齒ノ下齦ニ
貫テ腫痛臭爛スルモノアリ皆腸
胃ノ中ニ風邪濕アルニ因テ虫ヲ生ス
ルナリ唯痛テ動搖スルモノハ腎元
ノ虛ニ屬スルノミナリ

上下ノ牙齒痛忍ヘカラス頭腦ニ引面
發熱シ大ニ痛是ハ過食辛辣熱ノ物イ
タス所ナリ 當歸身 生地黃

牡丹皮 各二 升麻 兩 水煎シ
稍冷テ服ス ○如痛甚クハ石膏系
細辛 三 黃芩 一 細茶 三 加テ○腫

六防風荊芥 各一 加テ
牙根臭爛黑色虫アツテ痛ヲナス

六 雞卵黃 一 白芷 五 麝香 一

右末トシ患處ニヌル神效アリ

牙痛甚レキ者ハ風牙蟲牙ニカハ

ラス 蒼耳子 陳浮麥 花椒

荒花根 蜂房 蒺藜 右均

合古醋ニテ久ク煎シ紙ヲ蓋ニシ温

ナルヲロニソ、グニ三ニテ藥水ニ

ヨリ痰ヲツツカラフ口ニ出ル吞下ス

ベカラス藥ヲ用時風ニ當ルヘカラス

牙癰 牙腫ノ上ニ癰瘡毒ヲ生ス内

外ニ生スルモノ鍼スヘシ地黄散ヲ用痰

アラバ金鎖匙紫證散ヲ兼用

牙ヲ取神方 鯽魚四五兩ノ重ナル

ヲ腸屎ヲサリ赤脚信石ノ末ヲ魚

ノ腹ノ内ニ入テ淨處ニ置陰乾ニシ

霜ヲ起ヲ待テ刷下シ牙ニ付レハ下

咳シテ即落

又方 紅花子 兩 膽丸 礪硃

右末トシ牙ニヌリテ手ヲ拍ハ即下

擦牙散 石羔 一斤 煨香附子 十二

茸松 兩 共ニ末トシ牙ニ擦齒ヲ

固スルヲ神ノ如シ

○痲腮 蠱發同

痲腮ハ即風熱濕痰ヨリ生ス冬アタ

カナル後天時正カラスレテ感發ス

傳染スルモノハ多ハ兩腮腫痛シ初テ

寒熱ス柴胡葛根湯ヲ用外ニ赤小

豆ヲ末トシ雞子清ニ調テ塗裏ニテ

ツテ内熱口乾ニ便通セサルモノハ

四順清涼飲ヲ用若表裏共ニ解シ

腫痛止ス膿ヲ成トスルハ托裏消毒

散ヲ用若膏梁ノ厚味胃經ノ積熱
腮腫痛ヲナシ或寒熱ヲ發スルニ
ハ二連湯ヲ用ヘシ

二連湯 黃連 連翹 升麻

牛蒡子 白芷 各等 右水煎シ

服ス○若耳ノ上太陽ノ部分ニ連テ
腫ハ風熱ニ屬ス羌活防風ヲ加フ

○耳ノ下少陽ノ部分ニ連テ腫ハ

相火ニ屬ス知母黃柏ヲ加フ

若内傷生冷涼藥ニテ消潰スルフ

アタハス食少體倦者ハ補中益氣

湯若内傷氣血俱ニ虚スル者ハ八珍

湯ニ麥門冬五味子ヲ加フ

○面瘡

男婦小兒面上ニ細瘡出テ常ニ黃

水ヲ出スニハ 桃ノ花ヲ陰乾ニシ末

トシ熱水ニ調テ服ス外ニ杏花ノ煎

湯ニテ洗或官粉煨乳香 各等 猪胆

ニ調テ搽

面上卒ニ赤黑丹ヲナシ疥ノ如キハ

急ニ治せ并ニ六遍身ニ至アリ即死

ス急ニ鹿角ノ燒灰ヲ猪ノ脂ニ調塗

頭面孔ヲ生シ膿臭ヲ出シ爛ヲ遊

面風ト名ツク陳礞糖ヲ酒ニ調テ

服スルフ毎日三次ニシテ愈

故ナクシテ瓜ノ如ク面ノ皮ワルニハ

生薑ノ汁ヲ輕粉ニ調テ面上ノ患處

ニ搽立所ニ跡ナク愈

粉刺 川槿皮 二 硫黃 二 輕粉 二

杏仁 皮尖 麝香 許右末トシ雞

子清二調テ早洗晩二捺

○咽喉

喉嚨ハ一身ノ總胃ト呼吸ノ間ニ相連ル胃隔ノ間ニ蘊積熱毒風痰壅滯シ散セサルニ因テ發シテ咽喉ノ疾トナル其症繁シトイヘドモ同ク失二歸ス葢火ハ痰ノ本痰ハ火ノ標故ニ火ナルトキハ痰中ニアリ但咽瘡汗ヲ思尤人ヲ誤ラサルモノハ只破針シテ血ヲ出スフ多シテ愈治ヲ緩スヘカラス若胸中氣急心脇刀ニテ刺カ如ク二便閉結ハ急ナリ大小二便俱二閉ハ紫證散地黄散兼テ尤切ナリ痰多ハ金鎖匙用ヘシ服シテ後腹中ノ熱ヲノゾク是神仙ノ眞口訣

輕シク授フナカレ

地黄散

紅内消 去蘆 牡丹皮

仙女喬

根葉 不拘 赤芍 黃連 各五

土地黃汁

下共二末トシ每一錢

茶熟水ニ調テ服ス

紫證散

紫金皮 去皮 荊芥 各五

防風

北辛 薄荷 宅舍 各五

共二末トシ二錢荊芥湯ニテ服ス

咽喉瘡風

喉二瘡ヲ生ジ或ハ滿或

ハ紅或ハ白ハ地黄散金鎖匙ヲ用ベ

シ若瘡痛甚シクハ礪砒牙硝各四分

礪分青黛分黃連薄荷各三分

末トシ竹管ニテ喉瘡アル處ヘ吹

金鎖匙 川烏 去皮 准烏 去皮

薄荷葉 錢 右末トシ食後ニ淡茶

二調テ一錢ヲ下ス能疾ヲ疎利ス但シ
服シテ能人ヲ麻ス切ニ冷水ヲ忌若
麻セバ生薑汁ヲ服シテ解ス

落架風 飲酒ニヨリ或大ニ笑或
呵飲シテ下脘落テ合架スルヲアタハ
ス是氣血行ス筋收サルナリ針ヲ

頰車下關ニス手ニテ托上テ内ニ
防風荊芥羌活細辛當歸尾白芷
姜虫甘草州節煎服ス

又方 先車前草ノ煎水ニテ口ヲ
洗又含兩手ニテ接下シ即拍上シ

ハ合テ神ノ如シ
白蟻瘡 咽喉及鼻孔ニ生シ俱ニ
爛者是ナリ 枯凡 白霜梅 性

爛者是ナリ 枯凡 白霜梅 性
雄黃川山甲 取五分 末トシ

喉ノ間ニ肉ヲ生シ漸々ニ重リ腫起多
日ナラスレテ穴アツテ臭氣ヲクツ

カラ出遂ニ飲食ヲ妨ルニ 臭橘
葉ノ煎湯ヲ服ノ愈

吹喉散 乳麝 咽喉腫毒ニ拘ス用
礞石 牙硝 五分 冰片 半分 末トシ

喉中ニ吹入
○瘰癧

夫瘰癧ハ頸前項側ニ結核ヲ生ス大
豆ノ如ク銀杏ノ如ク或耳後頤頰ノ下

缺盆ニツラナル皆瘰癧トス若胸脇
腋下ニ生シ堅ク石ノ如ク形馬刀虫ノ

如キヲ馬刀瘰ト云多氣少血ノ病皆
手足ノ少陽ノ主トル所ナリ其風瘰

ハ光テ小ク熱癰血癰ハ焮腫赤色癰
 癰ハ推動滑軟氣癰ハ圓シテ動ク臍
 殘癰ハ大小一ナラス治スルモノ其因
 ラ審ニスベシ妄ニ鍼灸錠子ヲ用レハ
 血氣傷テ實々虚々禍出ヘシ風毒
 ノ者ハ其風ヲ散シ濕ヲソク防風解
 毒湯熱毒ハ其脾ヲ清シ熱ヲ瀉ス連
 翹消毒飲氣毒ハ其血ヲ調氣ヲ和
 ス藿香正氣散癩癰ハ其堅ヲ散シ其
 血ヲ和ス散腫潰堅湯筋癰ハ肝ヲ
 清シ鬱ヲ解ス柴胡清肝湯痰癰ハ
 痰ヲ豁シ氣ヲ行ス茶連二陳湯又
 寡婦臣僧鯁夫庶妾志ヲ發スルフ
 ナク思ヲ遂ス積想心ニアツテ精カ
 ラヤブリ此癰中ニ得モノアリ治シ
 カタレトス歸脾湯益氣養榮湯加俱ニ

香附子 青皮 山梔子 貝母 木香
 加テ用ベシ

三仙丹 白凡 黃丹 雄黃 等

右末トシ核ニ鍼ヲ刺血ヲ出シ此ヲ
 搽テ太平膏ヲ貼

太平膏 片腦 輕粉 乳香
 沒藥 各二 麝香 右細末トシ

香油十兩葱七根鍋ノ内ニ入煎シ
 葱ノ色黃ニナルトキ葱ヲサリ黃丹

五兩ヲ入柳ノ篋ニテ手ヲトメス
 テ煎シ膏トナラハ右ノ末藥ヲ入

紫霞膏 癩癰初起イマ成ガ
 者ニ貼レバ消ス已ニ成者ニ貼ハ潰テ

愈又頑瘡癩瘡ヲ治ス

明洋松香末 一 銅綠末 二

麻油四兩 銅鍋ニテ煎シ水二滴テ

チラサルトキ 松香ヲ入煎又銅綠ヲ

入テ煎シ白烟盡テ膏トナル壺ニ入

風ヒカサルヤウニシ用ル時湯ノ内ニテ

ヤハラケ攤貼

瘰癧痛忍ヘカラザルニ 黃連 黃柏

鱗金片 腦珠 硫 汝香 沒藥 白芷

各等 細末シ水ニテ 錠子トシ陰乾

ニシテ孔ノ中ニ入痛止

蠶繭散 蠶繭筒 白朮 信石

俱ニ火ニ煨テ末トシ爛上ニ摻三日

ニノ核落

代灸散 瘰癧潰爛臭レテ久ク愈

ガルヲ治ス

官粉 名雄黃 名銀硃 名麝香

右細末シ槐ノ皮一片ヲ用針ニテ孔

ヲ明テ瘡ノ上ニ置上ニ藥末ヲ一撮

摻炭火ニテアフル其藥氣自然ニ瘡

中ニ通痛熱レテ止フヲナス其甚キモノ

ハ三次ヲカユル輕者ハ二次ニノ愈

紫金散 瘰癧久愈サルヲ治ス

枯礬 五 砒霜 一 石膽 五

右細末トシ黃丹二錢ヲ入瘡口ノ内

ニ綿入テ膏藥ヲ蓋若破スニハ灸ニ姓

シテ津唾ニテ調瘡上ニ置膏藥ヲ蓋

根ヲ去テ自平復ス

太乙膏 瘰癧痰核ヲ治ス 見各

○瘰癧

瘰癧ハ氣血ノ滯ヨリ結テ成瘰癧ハ喜

ス

怒ヨリ生スルナリ多ハ肩項ニ着皮
ユルク急ナラス垂下是ナリ癩眞留住
ニシタガツテ初テ作梅毒ノ状ノ如ク
皮膚ニ光漸杯卵ノ如キ是ナリ癩
ニ五種アリ肉色變ナル肉癭ト云
筋脈現露スルヲ筋癭ト云赤脈交
絡スルヲ血癭ト云憂腦ニシタカツテ
消長スルヲ氣癭ト云堅ニテ動カザ
ルヲ石癭ト云瘰二六種アリ一曰骨
瘤二曰脂瘤三曰肉瘤四曰膿瘡
五曰血瘤六曰石瘰癧瘰ノ二ノ者
ハ痛痒ナシトイヘトモ輕ク決破ス
ベカラス恐クハ膿血出テ止ス人ヲ殺
ニ至肉瘤ハ攻療スヘカラス脂瘤氣瘰
ノ類ハ海藻昆布堅ヲ軟ノ藥ヲ用ユ
東垣散腫潰膿堅湯ノ類ヲ多服シテ
消散スベシ

癭瘤或軟ニ或硬痛痒ナク體實ス
ル者ハ海藻散堅丸ヲ用ベシ久虛ノ
者ハ妄ニ服スヘカラス若怒テ肝火
ヲ動シ筋攣スルヲ筋瘤ト云當歸
川芎白芷地黃人參白朮茯苓山
梔木瓜炒黑龍膽州右煎服ス
若勞役火動シ陰火沸騰シ外邪搏
テ腫ヲ作ヲ血瘤ト云當歸川芎芍
藥地黃茯苓遠志右煎服ス
若鬱結シテ脾ヲヤブリ肌肉消薄
シ外邪搏テ腫ヲナスヲ血瘤ト云
歸脾湯ヲ用ベシ
若元氣ヲ勞動シ腠理密ナラス外

邪搏テ腫ヲナスヲ氣瘤ト云補中
益氣湯ヲ用ヘシ

若腎水ヲ勞傷シ骨ヲ榮スルヲアタ
スレテ腫ヲナスヲ骨瘤ト云補中益
氣湯ニ腎ヲ補フ藥ヲ加テ用ヘシ

通用初テ起モハ十六味流氣飲良
久モノハ蟬磬丸常ニ服シテ自然ニ縮
消ス外ニハ南星膏ヲ敷鍼刀ヲ用テ

搗破ベカラス又一種脂瘤ト云アリ
紅粉色ナリ是痰結利刀ヲ用破テ
脂粉ヲサレバ愈或茄ノ如ク垂下根

小ナルモノアリ藥ヲ用テ其蒂ニ付
ル茄落ラマナテ生肌斂口ノ藥ヲ用
其出ル血ヲフセクナリ

南星膏 生大南星 一枚細研稠
シ好醋三七滴ヲ入膏トナス若生ナ
ルモノナクバ乾者ヲ末トシ醋ニトシ

膏トス先小鍼ヲ瘤ノ上ニ刺氣ヲ透
シテ付ル痒トキハ頻ニ付ル
枯瘤方 瘤初テ形ヲナシイマダ

破ス根蒂小ニシテ散ガルニ用
白砒 礞石 黃丹 輕粉
雄黃 乳香 沒藥 珊瑚 各

斑猫 箇 田螺 大ナルヲ去テ去
右極細末トシ糯米ノ粥ニテ捏テ小
棋子ノ如クニ曝乾シ瘤ノ上ニ灸ラ

三炷シ藥餅ヲ上ニ付黃栢ノ末ヲ水
ニテ調藥餅ヲ蓋敷十日ノ外ヲ待テ
瘤自然ニ枯落次ニ口ヲ斂ノ藥ヲ用

欽瘤膏 瘰癧枯藥ニテ落テ後此

膏ヲ貼テ自然ニ肌ヲ生シ口ヲ斂
 血衄 輕粉 龍骨 海螵蛸
 象皮 錢 雞蛋 黃熬油 小鍾
 右細末トシ雞蛋油ノ内ニ入カキト、
 毎朝早晚ニ卅州湯ニテ患上ヲ洗
 淨雞ノ羽ニ浸膏藥ヲ塗
 瘰癧ヲ治スル方 山羊角 米泔
 當歸等 細末トシ丸シテ頻ニ服
 ス神效アリ

外科衆方規矩卷之一終
 外科衆方規矩卷之二

神保等菴玄洲 編集

胸腹部

○乳癩

乳癩ハ孕アルヲ内吹ト云子ヲ養モノ
 外吹ト云婦人飲食厚味忿怒憂
 鬱胃火ヲ上蒸シ乳房汁化ノ濁膿
 トナル肝經ノ氣滯乳頭發フサカツテ
 通セスシテ結核散セス痛忍ハカラス
 凡乳上腫痛ヲ覺ハ葱ニテ早ク熨ヘ
 シ安ニ鍼灸スベカラス其房縫ヲヤブ
 ル初ニ蒜ヲシキテ灸モ尤ヨシ
 内吹單方 鹿角ヲ細末シ酒ニテ多服
 外吹單方 百齒霜 即頭丸トシ雄黃
 ヲ衣トシ七丸ヲ服ス汗出テ愈汗出

ズバ再七丸ヲ服ス神效アリ

産後見ノ口氣ニ吹レ乳汁通セス腫

痛スルニハ手ニテ擦テ乳汁ヲ出シ天

南星ノ温湯ヲ塗

妬乳ハ見乳ヲ吞フアタハ入蓄結シ

テ腫痛入吮通サレハ癰トナル若

乳頭瘡ヲ生シ浸淫スルヲ妬乳ト

名ツク黄連胡椒膏ヲ用

黄連二兩 胡椒粉一木 本銀一兩 同煎

右皮ニ裏接熟シ和シ合此ヲ傳

乳頭破裂或兒乳ヲ吹ニ血乾テ自

裂開多痛ニハ丁香散ヲ用

丁香 一味ヲ末トシ付乾ハ津

唾ニ調テ付ル

杖久ク内脹テ痛ヲナレ外腫テ堅ク

夕潰スニバ瓜萸湯ヲ用ベシ潰ニトシ

テ兩乳ノ間ニ黒頭瘡ヲ出シ項下ニ

黒眼ヲナス者ハ内托升麻湯入テ潰

者八十宜散或補中益氣湯ノ類ヲ用

ベシ又鬱怒シテ肝脾ヲ傷結核贅基

子ノ大ノ如ク痛ス痒カラス五七年

ノ後外腫紫黒内ヤク潰爛ヲ名

テ乳癌ト云氣血ヲ滴盡シテ死ス急

二十六味流氣飲單青皮湯ヲ服ス

若虚スル者ハ清肝解鬱湯ヲ用歲月

ヲ經テ必乳下ニ一穴ヲ潰ノ膿ヲ出

婦人乳頭裂ニハ秋後ノ茄花ヲカケ

ホシニノ清油ニ調テ敷或秋後ノ茄

子裂開タルヲ陰乾ニシ焼テ末トシ

水二調テ敷

乳核ヲ治ス

牛皮膠ヲトラカシ

腫ノ大小ニ隨テ青絹ヲ切テヒロケ

貼立所ニ效アリ

蒲公英酒

乳癰結核惡腫ヲ消

シ熱毒ヲ散ス

蒲公英

忍冬藤

右二味剉

テ白水酒ヲ入煎シ查ラ去テ此ヲ

飲其查ヲ搗爛患處ニ敷

乳癰癰爛テ心ヲ見スモノハ猫兒ノ

腹下ノ毛ヲ鍋ノ内ニテ煨シテ性ヲ存

シ末トシ輕粉少入清油ニ調付ル

乳中ノ瘰癧起痛ニハ 川黃連

大黃 各二 水煎シ服ス

乳癰ニハ 粉州ヲ水ニ磨シテ擦後

三油將酒ヲ搽效アリ

乳癰ヲ病テ後石ノ如ク硬哉ガハ

二六 陳皮 去白塩 大半夏 半斤生姜

共ニ末シ丸シ青黛ヲ衣ニシ菱宵花

ノ煎湯ニテ三四丸ヲ服ス或酒ニ

テ吞モ亦可ナリ

乳中ノ翻花石榴發此証治スルモノ

スクナシ治セサルモ多生肌ノ藥ヲ用

ベシ内ニ藥服シ外ニ膏ヲ敷テ肌ヲ生

セザル者ハ必死ス

男子ノ乳疾治婦人ト少コトナリ蓋

怒火房慾過度シテ肝虛血燥腎

虛精怯ヲイタシテ上行スルヲナク瘰

癧滯テ又能結核ス大藥男子兩乳

腫モノハ十六味流氣飲ヲ用左ノ乳

八足ノ三陰ノ虚鬱怒ノイタストコロ
八珍湯ニ山梔子牡丹皮ヲ加テ用
或清肝解鬱湯火サカニ風熱ス
ルモノハ炒黒龍膽五分ヲ加テ用
若飲食少進嘔ヲナシ胸脇痛ヲ十
シ日晡頭疼溺澀モノハ六君子湯ニ
川芎當歸柴胡山梔子ヲ加フ
若潰爛痛ヲナスモノハ十全大補湯
腎氣丸ヲ用

○肺痿肺癰

肺痿ハ年經テ久ク咳シ熱極シテ葉
焦テ痿ラナス草木亢甚ナルトキ
枝葉痿落ガ如シ火燥甚シキトキ
肺癰ハ肺血ヲナシ癰トナル眞假ヲ
知シ欲セハ黃豆根ヲ研水ニテ服入得
者ハ眞服ヲ得サルモノハ肺癰ニアラス
肺痿脈數ニノ實咳多寒熱自汗ス
ルニハ知母茯苓湯ニ門冬ヲサル
若咯血癰ニ變セント欲スルモノハ紫
苑散ニ金銀花ヲ加ヘ生薑ヲ入煎服ス
若火盛ナル者ハ人參平肺散ヲ丸ト
シ哈下ス

肺癰ノ症始ハ治シ易シ膿成テ愈カ
タシ脈微緊ニテ數ハ膿ナラス脈緊ニ
ノ數ハ已ニ膿成ナリ男ハ氣ヲ以テ
主トス十二下ニテ救フ女子ハ血ヲ
以テ主トス十二六七ハ全ス
凡初口燥咽乾胸脇隱痛咳唾膿血

氣臭腥臭二八 桔梗 炒 三 甘草 炙 一
門冬 去心 煎服 或加味 敗毒散
若膿アツテ腥氣上衝ニ嘔ニテ嗽ニ
及膿吐スルモノハ消膿飲ヲ用ヘシ
若咽痛者ハ其桔湯便秘ノ者ハ太
膏ヲ丸トシ白湯ニテ下ス
又胸脇ノ間ニ一竅ヲ開咳スル處膿
血ト竅ト相應シテ出ル者ハ大二氣
血ヲ補フ血多者ハ梅豆湯ヲ用ヘシ
大槩面赤ハ脾腎ヲ補ヘシ面白ハ肺
ヲ補ヘシ蓋脾ヲ補ヲ以テ肺金ヲ生
ス肺ヲ補ヲ以テ腎水ヲ生スルナリ若
陰火發熱面赤咳ノ膿血ヲ吐痰
糯米粥ノ如ク脈浮大ナルモノハ火
治スベシ其本脈アルヲ以テ也

○心癰

心癰ハ兩乳ノ中間ニ生ス狀豆ノ大
ノ如シ三四日ニテ死ス又云外發ハ治
ス入テ十日ニテ死ス又云外發ハ治
スベシ内發ハ膜ヲ傷テ治シカタシ
若此症小便澀モノハ清心散大便
秘スル者ハ内固清心散或涼隔飲
三硝黃ヲ去テ白芷天花粉生地黃
ヲ加フ
若胸乳ノ上ニ生シ數孔アルヲ亦蜂
窠癰發ト名ク心火熱盛ナリ急ニ
治スベシ遲トキハ治シカタシ
若心頭ニ孔アツテ常ニ氣水ヲ出ス
ラ心漏ト云 鹿茸 去毛 附子 炮去
皮

塩花共ニ末トシ棗肉ニ兩狀丸ト
シ空心ニ酒ニテ下ス

○脇癰

脇癰ハ胸脇肝心火盛ニ虚中ニ熱ア
ルニ因テナリ陽藥ヲ用ヘカラス誤
テ熱劑ヲ用バ虚熱イニ盛ニ骨
膜ヲ傷ヤスレ初ハ瓜蒌湯或柴胡
清肝湯ニテ發ヲ解シ火ヲ瀉ス已
ニ成モノハ托裏消毒散ニ青皮香附
ヲ加フ膿ナルモノハ鍼ス内服ヲ破
フナカレ破テ後八珍湯ニ丹皮山茱
萸澤瀉ヲ加フ兼テ腎水ヲ滋ス破
テ後稀膿ヲ流シ補托應セサルモ
ノハ必死ス

脇癰 雜尿ヲ搗爛塩少入醋ニ和シ

テ敷腫ヲ消シ痛ヲ止膿ナルモノハ
此ヲ貼テ即安シ

○胃脘癰

胃脘癰ハ寒氣陽ヲ隔ルニ由テ熱
胃口ニ聚リ寒熱調ラス血肉腐壞
シテ氣胃ニ逆故ニ胃脈沈細陽氣
上テスルヲ得サルニ由テ人迎熱
甚ク寒熱瘧ノ如シ咳嗽レ或嘔膿吐
血ス若脈洪數ハ膿ナル急ニ此ヲ排
ク脈遲緊ハ瘀血ナリ急ニ此ヲ下ス
外症寒熱瘧ノ如ク胃濁トキハ肺
金養ヲ失フ故ニ身皮錯縱レ或咳
レ或嘔レ或膿血ヲ吐スルニ大射干
湯ヲ主トス

若痰壅モノハ甘桔湯如大便秘セ

ガハモハ太乙膏ヲ丸トシ服ス
若小便利セサルモノ及脹滿食セ
サルハ三仁湯
若膿出テ食少モノハ補中益氣湯
ヲ用ヘシ

○腸癰

孫真人ノ云腸癰ノ病多ハ小腹重
強此ヲ按トキハ痛小便淋ノ如ク汗
出復惡寒シ身皮甲錯腹皮シキリ
三瘡カ如シ甚キモノハ腹脹大轉側
スレバ水聲アリ或臍ヲ繞テ瘡ヲ
生ジ或膿腐ヨリ出或大便ヨリ下
蓋七情飲食ノ致所ニヨルナリ
脈遲緊ナル者ハ膿成大黃湯ニテ
此ヲ下ス○脈洪數ナル者ハ瓜蒌子
湯薏苡仁湯ニテ此ヲ排○脈數外

潮熱ナク内積聚ナク腹急三腫カゴ
トク是ヲ按ハ却テ軟ナリ則内虛
陰冷痠痰癰ヲナスナリ或十宣散
ノ類ヲ用ヘシ
若小腹疼痛小便利セズ此膿ノ壅
滯ナリ亦牡丹散ニテ治スヘシ
若膿止テ後補中益氣湯或八物
湯ヲ用テ本元ヲ固メ愈又云癰
小腸ノ分ニ生スルハ治スベシ大腸ノ
分ニ生シ肛門近キモノハ治シカ多シ
肛門破者ハ即灸ス

○腹癰

腹癰ハ瘡肚腹或皮裏膿外ニ生ズ
膏粱厚味七情ノ鬱火ニ屬スル也

若漫腫堅硬肉色變世或脉遲緊ナ
ル膿ナラス四君子湯ニ川芎白芷當
歸ヲ加フ或托裏散

若腫軟ニ色赤或脉洪數ナルハ已
ニ膿ナルナリ托裏消毒散

若膿成テ外ニ潰サル者ハ氣血之虚
ナリ鍼ヲ臥テ刺也

若腫焮痛ヲナスハ邪氣之實ナリ先
活命飲ヲ用隔蒜灸ニテ其毒ヲ退

テ後托裏ヲ用其氣ヲ補フ也

○臍癰
一男子臍腫紅シテ痛久ク流氣飲
ヲ服シ鍼ニテ口ヲ開膿ヲ出ス

四五箇月止ス後ニ隔蒜灸ヲレ五
香連翹湯ヲ用テ愈

臍ノ上ニ瘡ヲ生シ水ヲ出シ乾ガル
ニ六 枯礬 白龍骨 煨末トシ上

ニ搥神ノ如シ
小兒ノ臍瘡ハ 紅綿 燒多 黃牛糞

燒乾胭脂 各等 濕トキハ上ニ搥
乾トキハ香油ニ調テ搽

小兒水臍乾サルニ 鳳凰衣ヲ黒
燒ニシテ搽

背腰部
○發背
發背背ハ膀胱督脉之主トルトイハ

トモ然モ五臟背ニカ、ル所也或醇
酒厚味或鬱怒房勞水枯火炎痰

凝氣滯ヲライタシ或外邪ヲ被テ
毒ト相搏テ處ニ隨テ發生ス

脾肚發 右脚蓮蓬發 左膊發
脊中蜂窠發 右搭肩串發 左
搭肩發 對心發 龜背發 走
流注發 已上九種治法圖之處ニ
詳ナリ

祖傳ニ云真ノ背發腫處小口多ク
眼様ノ如シ若無モノハ即陽毒ナリ
又云背發黑陷對心ノ者死ス心ニ
對セズ但シ平冷痛ス紅カラス黑陷ノ
者ハ救フ急ニ生薑ヲ毒上ニ敷テ灸
ス紅ニ變ス外治スベシ又云背發ノ
症先痒後痛尤惡症トス初起テ豆
ノ大サノ如ナル者ハ灸スベシ初灸痛
ズニハ痛ニ至テ止初灸痛ハ灸痛サ
ル至レバ止毒氣ヲシテ火ニシタカツ
テ散セシム或稍大ニ灸スヘカラサ
ル者ハ鍼ニテ刺破藥筒ニテ吸拔
五七次ニシテ惡血ヲサル甚腫テ大
ニ成テ吸ベカラザルモノアリ急ニ斷
法ニテ是ヲ切白霜梅皂角ニ味ヲ
用テ燒灰シ末トシ發熱セザルモ
ノハ米ノ醋姜汁ニ調四圍暈外ニ塗
即走開セズ若發熱スル者ハ茶ニ調
テ塗後ニ鳥不伏根 水槎根ヲ
醋ニテ煎熱氣ニテ薰スル
次汚肉去盡テ 黃栢 草烏
穿山甲炒テ末トシ鴨子清ニ調テ
敷或 白芨白欬荊芥赤芍黃栢
大黃當歸白芷南星赤豆草烏寒
水石煨商陸焙等分末トシ地黃

水石煨商陸焙等分末トシ地黃

ノ汁ニ調塗口ヲ留後ニ片腦龍骨
乳香沒藥兒茶血竭輕粉末トシ
攪或炒雄黃蝶白礬硃砂末ト

シ此ヲ攪内二十宜散ニ加減シ用
背發已ニ潰イマ夕潰サルニ效ヲウル

良方 厚朴 二糸 姜 二糸 去
陳皮 二糸 去
白芷 浸

其州節 二糸 蒼朮 五糸 桑黃菰
五 右末トシ清油ニ調塗

腎俞發ノ症原濕ヲ受并ニ怒氣熱酒
ヲ飲内腎ヲ傷ニ由テ毒流テ腎ノ俞

ニ在テ疽ヲ生ス若下腎俞ノ雙發ハ
更ニ房勞鬱怒過度ヲ加テ致所也

又腎俞ノ一發アリ脾胃ノ上一發肩
膊ノ上又一發ヲ生ス亦雙發ト名

ク但シ此三症陽發外ニ見ルモノハ
治シヤスシ陰發痰發ハ腎膜ヲ傷及

膿稀者ハ死ス
初起焮腫發熱疼痛色赤渴ヲナ

シ脉滑數力アルニハ先活命飲ヲ
用後托裏消毒散ヲ用○若肺熱

陰虛ノ者ハ四物湯ニ入參白朮ヲ加
フ○若惡寒熱四邊漸大十ル者ハ

陽氣ノ虛ナリ單人參湯或ハ珍湯
ニ黃芪肉桂ヲ加フ○若初起食少

モノハ邪盛ニ脾虧急ニ補中益氣湯ニ
テ此ヲ救フ

祖傳腎俞ヲ治スル總方 托裏散ニ

車前木通淡竹葉牽牛何首烏脚
連ヲ加テ用復内消散ヲ用外ニ

生肌定痛散ヲ敷及膏藥ヲ貼更ニ

十六味流氣飲ヲ以テ加減シ服ス
大凡炊腫氣血毒ニ勝モノハ治シヤ
スシ漫腫托藥ヲ服シテ應セサルモ
ハ毒氣血ニ勝テ死旬日ニアリ已ニ
發出シテ腐潰セサル者ハ急ニ托裏
散ヲ用兼テ脾胃ヲ補フ應セサル
者ハ死二旬ニアリ若已ニ潰テ血紅
活ナラザル者ハ托裏散ヲ用人參黃
芪肉桂及補脾ノ藥ヲ加テ却テ肌
ヲ生セズ瘡口黯暈大ニシテ斂サル
ハ乃脾崩也死月餘ニアリ

腎腿部

○腎癰

腎癰ハ陰虛濕熱ノ致所ナリ腎ハ小
腹ノ後ニナリ其道遠多血トイハレ
モ氣毛到テ平ナリ血毛又來フシ
ナリ中年此ヲ患者誠ニハカルベシ
初起膿ヲ成サル者ハ隔蒜灸再葱
熨ノ法ヲ用ベシ

如膿ヲ成ントスル者ハ内托羌活湯
如痛甚者ハ活命飲○如腫硬痛石
ノハ托裏消毒散或托裏散○如膿
虛消散スルフアタハス少食ニシテ膿
ヲ成サルモノ或右ニ偏ナル腎腿ハ
六君子湯ニ川芎當歸黃芪ヲ加テ
用ベシ○如脾虛誤テ消導ノ藥ヲ
服シテ氣陷下ヲ致シ腫痛甚者ハ
補中益氣湯或ハ物湯ニ黃芪肉
桂ヲ加テ潰テ後又此ニ藥ヲ用テ
其裏ヲ固スベシ○若内傷房室兩

腎腫硬二便通せザルモノハ八珍湯
二黃芪車前牛膝故芷小茴ノ類
ヲ加テ用ベシ

腎蛆瘡 即腎風 硫黃ノ末ヲ紙上ニ
敷筒ニ卷テ紙紐トシ麻油ニ浸火ヲ
點シテ藥油ヲ滴出シ冷ヲ待テシ
キリニ搽

又方 核桃肉七大風子肉一
硫黃分四水銀分二共ニ末トシ麻油
ニ調テ搽

○便癰

便癰俗ニ便毒實血疳ナリ腿胫小
腹ノ間陰上近處ニ生ス即厥陰肝
經衝任督三脉ノ墜道精氣出入ノ

ブリ凝滯シテ瘀トナリテ腫痛
跨腹ノ間ニアリ

内熱外寒ノ者ハ雙解散勞倦過度
ノモノハ補中益氣湯房慾節ナラ

サル者ハ六味丸料慾心遂サルモノハ
五苓散ニ大黃ヲ加テ其精滯ヲ疎

レ後ニ地黄丸ヲ用テ其肝腎ヲ補フ
濕熱壅滯スル者ハ龍膽瀉肝湯ヲ用

初起及久シテ漏トナフントスル者ハ
俱ニ蠟磬丸ニ神効アリ
便毒ヲ治ス方 五倍子 白礬ニ
味醋ニ調テ敷若シ破ニト欲セハ烏
豆ヲ皮ヲサリ生ニテ搗爛シ鴨子
清ニ調テ敷一夜ヲ過テ即破膿ヲ出

又方 牛皮膠ヲ醋ニテ煮熱テ敷
又方 天花粉 赤芍藥 黃柏
穿山甲 右等分末トシ醋ニ調

テ敷立所愈
騎馬 即便毒左右兩邊トモニ發

ス或先ニ痔瘡アツテ發シ或卒然
トノ核ヲ起疼痛シテ發ス治法便

毒ニ同シ
路岐 俗ニ痔瘡トナツク些小脰

瘡ノ間此症小兒患多ハ食積痰滯ニ
ヨルナリ

一方 化生 黃柏 輕粉 黃連
末トシ塩湯ニテ洗此ヲ摻或消毒消

腫ノ藥ニ 大黃 南星 草烏 木鱉ヲ
加テ敷ベシ破タル者ハ生肌散ヲ用ベシ

○懸癰

懸癰ハ足ノ三陰虧損シテ谷道ノ前
陰囊ノ間ニ生ズ初甚痒狀松子ノ如

ク後蓮子ノ如ク日久シテ桃李ノ如
ク赤腫ヲナス若破ハ大小便此中ヨ

リ出救ヘカラス
初起濕熱壅滯シ痛ヲナシ溺澀者ハ

活命飲ニ大黃ヲ去テ用○若膿ヲナ
サズ潰サルモノハ八物湯○若膿ステ

ニナルモノハ急ニ針ヲシ生肌收斂ヲ
專トス○若血虛ノ者ハ四物湯ニ介

參白朮ヲ加フ氣虛ノ者ニ八四君子
湯ニ川芎當歸ヲ加フ○脾虛ノモノ

ハ補中益氣湯如次レテ漏ヲナスモ
ハ八物湯ニ黃芪肉桂加フ或蟻磨

此疾常二國老膏ヲ服ス患ルト
イヘドモ亦輕シ潰トイヘドモ淺シ誤
テ寒涼ヲ用ハ必救ヘカラス
穀道ノ中ニ瘡ヲ生スルニハ 水中荇
葉ヲ細ニ搗綿ニ包下部ニ納フ日ニ
三次ニシテ愈
肛門爛水ヲ出シ痛ヲナシ或痒或
血ヲ出スニハ 石硫黃 五錢 冰片 錢
末トシ先金銀花 蕪艾 花椒 槐花
右煎シ洗テ後ニ搽

○痔瘡

痔瘡男婦小兒ヲ論セスアルハ何ゾ
ヤ富テ酒色財氣ニ由テ病重ヲ負
輕擔ニヨル婦人ハ經後ニ冷ヲ受月
後ニ風ニ傷ニヨル小兒多ハ母腹ニテ
熱ヲ受痢後ノ積血此ヲ摠腸腑症
シテ血脈貫セズ風濕犯テ食毒冒干
七情鬱結衆慾交戕是ニ於テ血氣
下墜シ肛門ニ聚リ宿滯シテ散セズ
衝突シテ此症ヲナスナリ

凡毒深モノハ大ナルヲ雞冠蓮花核
桃ノ如シ淺モノハ松子牛奶乳心鼠
乳櫻桃ノ如ク種々同カラストイヘ
トモ三陰ノ虛ナリ治法又甚異ス
當ニ知ス痔ハ外邪ニアラス即腸内
濕熱風燥相合シ蘊久シテ太腸ニ
流入テ毒ヲナス但シ瘡頭上ニ向或
硬モノハ熱多シ下ニ向或軟ナルモノ
ハ濕多ナリ
血痔ヲ洗方 文蛤 桑寄生

白礬 朴硝 蓮房 右水煎

先薰之後二洗即止

雞冠痔 生桃 橙葉ヲ碎爛水

煎之先薰之後二洗神效アリ或朴硝

五倍子桑寄生蓮房荊芥ヲ倍シ

水煎之先薰之後二洗

牛奶痔 明雄黃 兩斑猫十雄黃

末トシ斑猫ト同ク新竹筒ノ内ニ

入ルヲ七日斑猫ヲ去テ雄黃ヲ痔ニ

點ジテ其效神ノ如シ

翻花痔 荊芥 朴硝 防風ノ

煎湯ニテ洗後ニ 木鱉子 鱉金

研末シ龍腦入末シ調テ搽或熊

膽片腦ヲ和シ勻貼毛尤妙

梅痔 龍牙 龍牙者但 杏仁去皮

脚上ノ火筒骨ノ髓ニ調搽即愈

牛奶腸風濺血及腸出テ收ス惡痔

疼痛スルニハ 霜ヲ經テ後ノ冬瓜

皮ヲ火上ニテ焙末トシ老酒ニ調テ

一錢ヲ服ス

痔并ニ漏極テ疼痛スルニハ

橄欖 燒灰存 熊膽 五分 冰片 分

右末トシ先冬瓜皮ノ煎湯ニテ洗

淨テ藥末ヲ搽立處ニ驗アリ

内痔ヲ治スル方 黃連 枳殼 漏蘆 槐

角地 榆莢 實川 芎 吳茱 川 山 甲 枝

子 蒲 黃 其 草 等 分 水 煎 ス 又 乾 馬

適 量 ノ 煎 湯 一 碗 ト 關 服 ス 必 藥 ヲ 服

シ 過 テ 后 五 日 ノ 腸 ヲ 放 出 ス 搽 洗

放腸ノ法 馬錢子二箇合麩ヲ用
テ包黒燒ニシ末ノ初生小兒臍帶
末トシ五分時ニノゾシテ津唾ニ調テ
肛門ノ四圍ニ敷其腸即出ル竹刀ニ
テ腸上ノ毒物ヲコソケサリ後ニ
刺蝟皮一燒過 磁金末一分 花蜘蛛
黃泥包 三味病人ノ涎ニ調上ニ敷
炙爲末 即收其洗ハ塩茶ニテ洗久毒物房
事ヲ忌ナリ

若小便通セスハ葱一握煎湯ニテ
小腹ヲ洗

若大小便通セスハ 澤瀉一分 朱
芩赤苓白朮各七分 益智仁陳皮枳
壳車全木通各一分 小茴五分 甘草三分

煎シ肛ヲ洗血自止

若痛甚久 熊膽冰片乳香沒藥
末トシ水ニ調搽

若肛收サルニハ 蠟皮一分 確内ニテ
燒テ焦黃ニシ性ヲ存シ磁石醋滓肉

桂錢鯨魚甲末トシ米飲ニ調服
人炙熱ノ鞋底ニテ上ヲ托

○九漏

凡癰疽久トキハ宿膿腐肉其間ニ
停蓄シテ孔ヲ穿テ必深風冷外ヲ

侵泉ノ如ニ穢膿流出缸瓮ノ漏孔ア
ルガ如シ九漏ノ名諸書ニ詳ナリ其

因治ハ即一也痔ニ在テハ穿腸穿腎

穿陰ト云アリ又無痔ト云モノアリ

肛門ノ左右ニ一竅ヲ生シ膿血流出ル

出ル竅漏ト名ク竅皮膚ニアルモ

ハ愈安シ臟腑損スル者ハ治シ難シ

若漏初起淡紅微腫小核ハ血ヲ涼

シ熱ヲ清シ濕ヲ燥スヘシ加味槐角

丸ヲ用ベシ久トキハ稿白ノ如ク外黒

腐ノ如シ淫虫惡臭ハ竅ヲ澀シ虫ヲ

殺温補スヘシ蠟鑿丸ヲ用

漏瘡ヲ治スルニ附子ク末ヲ津唾ニ

調テ餅トナシ錢ノ厚ノ如ク瘡上

ニ置テ漏大ナレハ炷大ニ灸灸ス漏小

ナレ炷小ニ灸灸ス微熱カラシメ

痛スヘカラス乾トキハ新米ニ替再

灸ス如捲ニハレバラク止次ノ日又灸

シテ肉平ナルニ至ルヲ度トス外ニ

ハ雲母膏ヲ貼

漏瘡ノ治方 天花粉 血竭 髮

灰分末トシテ搽

漏瘡ヲ薰スル方 艾葉 五倍子

白膠香 苦楝根 香ヲ燒如

ク長桶ノ内ニ置坐シテ瘡處ヲ薰ス

漏瘡ヲ洗方 露蜂房 白芷

或大腹皮 昔參ノ煎湯ニ薰

洗シ水出ルヲ待テ拭乾シ東ニ向

石榴根皮ヲ末トシ乾シ摻テ淫虫

ヲ殺シバラクノ藥ヲ付ベシ

痔漏痛忍ヘカラガハ 黃連 黃柏

麝金 硃砂 乳香 沒藥 白芷 等分末

トシ泉ニ調錠子トナシ陰乾ニシテ

孔ノ中ニ挿入

蝮牛膏 蝮牛錢片腦 麝香

許搗爛シテ汁ヲ取痔漏ノ上ニ敷

痛ヲ止腫ヲ消スルヲ神ノ如シ

○囊癰

囊癰腎瘋ノ症ハ肝腎ノ經ニ屬ス都

テ陰虛濕熱ニヨル小兒ハ啼叫怒氣

積聚或虫ニ吹風ニ吹治スル者常ニ所

因ヲ詳ニスベシ又木疔アリ皮色光

亮熱ナク赤カラス腫痛時アリ内ニ

水聚針ヲ用テ水氣ヲ引法テ安シ

腎囊初起紅腫滯スル者ニハ八正

散ヲ主トス

如陰囊腫脹ニ便利セザルニハ

白芷 白木 桑白皮 木通

末トシ薑湯ニテ下スフニ錢

小兒ニハ服スルフ五分

膿焮シテ便閉モノハ熱毒ノ壅滯也

托裏消毒散或又減セザルモノハ熱

毒イマダ解セザルナリ清肝益榮湯

ヲ用己ニ膿成モノハ活命飲ヲ用

如膿潰皮脫シ畢丸懸掛シ或内筋

一條ヲ見メ消セズ陰囊コトク腐

玉莖下面囊ニツクモノモ亦クサリ半

邊筆管ノ如キニハ托裏散ニ故芷黃

芪五味兔絲子ヲ加フ或補中益氣

湯ニハ參黃芪當歸白朮ヲ加テ大ニ

氣血脾胃ヲ補外ニハ白蠟膏ヲヌル

旬日ニ愈ヘシ陰子サルトイヘトモ赤

害ナシ

陰囊癢ニハ 蒼朮紫蘇ノ煎湯ニ洗

囊癢抓爛水ヲ流ニハ 黃連細茶

鳳凰窠ヲ末トシ木油ニ調テ搽

腎囊ニ瘡ヲ生シ癢フヲナシ或后ニ水

ヲナカレ痛ヲ作ニハ 川椒蛇床子

荆芥槐柳條茄根ノ煎湯ニ薰洗

レ後ニ朴硝ノ末ヲ搽

陰囊兩傍ニ瘡ヲ生シ濕癢甚キモ

ニハ 牡蠣 黃丹 各一 枯礬 二

右末トシ搽

癩疔ノ内ニ偏墜ト云者アリ陰子偏

ニ大極ニ小ナルモノ也又木腎ト云ハ

陰子硬大ナリトイヘドモ痛サルモ

ノナリ 偏墜ニハ 川烏 青塩 各

木通甘草燈草各一 右煎服レ外

ニ牡蠣 良薑 分 末トシ津唾

ニ誑テ偏墜ニ傳

木腎ハ堅硬頑痺痛ズ即心火降ス

腎水温ナラガレ故ナリ

活腎丸 蒼朮 一 黃柏 柯子 滑

石 各七 南星 半夏 山查子 白芷 神

麩 各五 昆布 吳茱萸 各三 末トシ

酒糊ニテ梧子ノ大サニ丸シ空心ニ塩

湯ニテ下ス

小兒外腎腫大陽物透明ニハ

牡蠣 乾地龍 各一 末トシ津液ニ

調敷即消ズ熱スルモノハ雞子清ニ

調テ腫處ニ敷

小兒囊熱シ腫痛スルハ 蚯蚓糞

其艸ノ汁ニ調テ搽

小兒地ニ坐シテ風ニ吹或虫ニ咬テ
腫ニ六 蟬退ニ煎湯ニテ洗内ニ
朱苓澤瀉茯苓白朮甘草燈心ヲ
煎服ス

○陰瘡 下痔瘡也

凡陰頭玉莖腫痛瘡ヲ生ス則督任
衝ノ二脉ノ屬ナリ督脉ハ陽ニ屬ス
任脉ハ陰ニ屬ス蓋陽脉ハ氣ヲ主ト
リ陰脉ハ血ヲ主トル皆氣血ノ大熱
ニ由テ毒アリ風アリ故ニ此疾ヲ生
ズルナリ

玉莖紅腫痛爛膿ヲ流汁ヲ出レ日
夜乾ガルニハ 甘草ノ煎湯ニテシ
キリニ洗後ニ羊角ノ黑燒ヲ末ト
シ老酒ニ調ニ錢ヲ服ス

玉莖腫痛膿ヲ出レ日ハ行歩レカク
ク夜ハ臥テ刺痛ニハ八正散ヲ服シ
後ニ道水丸ニ桃仁芒硝ヲ加テ服
スルヲ三五次ニ腫消レ痛止ニ安
腎虛ニ由テ風濕搏テ邪氣此ヲ成
テ癢痒瘡ヲ成浸淫トノ汁ヲ出シ
形疥癬ノ如シ濕陰瘡トナツク 黃
栢ヲ磁鋒ニテ刮末シ蛤粉等此ヲ糝
熱毒ニ因テ陰頭ニ結芯シ或麤衣ニ
テ磨破ニハ 白螺螵一箇枕粉ヲ
灌内ニ入火逼シ再冰片三厘ヲ入末
トシ此ヲ搨神ノ如シ
久ク房室ニ入サルニ由テ色ヲ思慾
ヲ動シテ精ヲヤフリ莖内ニ流入
フヲ致ス初發粟ノ如ク赤腫潰爛

曰ヲナレ痛痒スルヲ妒精瘡ト云
地骨皮蛇床子ノ煎湯ニテ燻洗シ
後ニ黃連欵冬花等末トシ津液ニ

調テ敷

又方 青黛 欵冬花等麝香

末トシ地骨皮桑白皮ノ煎湯ニテ

洗拭乾レ津唾ニ調敷

陰毛ノ間ニ蠶ヲ生レ痒フヲ作者ハ

桃仁ヲ搗テ泥ノ加ニ塗

莖中痒白津ヲ出スハ多ハ脾土軟

弱ニ因テ金水滋生スルヲアタハス

肝經血虛火燥ヲ致ス補中益氣

湯ト清心蓮子飲トヲ間服ス

玉莖痛忍ヘカラサルニハ 石乳香

一錢葱汁ニ調搽

陰瘡疼痛水ヲ出シ愈ガルニハ

川椒荊芥蛇床 各等 槐枝柳枝

各一 右水煎シ相ヲ去洗テ後ニ

雞子清ニ朴硝ノ末ヲ調塗

珍珠散 下疳瘡ヲ治スルヲ如神

枯礬雄黃珍珠官粉 煨黃柏等

末トシ米泔水ニテ磨ヲ洗淨藥ヲ搽

耳州木豆湯 外陰蝕下疳瘡

腫痛スルヲ治ス 耳州三 赤皮葱

大豆 合右水三升入煮テ豆ノ熟

スルヲ度トス槐枝一握ヲ入二度煮

テ清汁ヲ取熱シテ洗ハ温テ洗

一三二時ヲ度トス大ニ效アリ

銅錄散 男婦陰部濕癢瘡ヲ治

ス 五倍子 白礬 乳香 輕

粉一 銅錄 末トシ 瘡ヲ洗淨 搽

婦人子宮精ヲヤブリ 濁ヲ帶コト

アリ或月水イダ 淨カラス此ト交

合レテ後洗ス 男子ノ腎虛邪穢滯

氣遂ニ陰莖ヨリ 畢丸ニ連テ腫痛小

便淋ノ如クナラシムルヲ陰蝕瘡ト云

鳳凰衣 燒黃連 等輕粉 片腦

末トシ乾シ 搽或鴨子清ニ調敷

蠟燭發 是症ハ腫爛ヲ蠟燭ノ瀉

形ノ如初起 腫爛消セスハ 地茄根

煎湯ニテ 燻洗シ 磨鏡布ノ燒灰

ヲ患處ニ 攤内ニハ 黃連解毒湯ヲ服

○婦人陰瘡

婦人陰中ニ疾ヲ生ズルハ 多ハ七情

ノ鬱火肝脾ヲ傷損スレハ 濕熱下

注スルナリ

陰中ニ二條尺許 挺出スルヲ蛇ノ

如ク痛テ墜出シ 水溺澀モニハ朝

ニ補中益氣湯 晚ニ龍膽瀉肝湯外

ハ芎歸湯ニテ 洗雄黃藜蘆散ヲ搽

芎歸湯 川芎當歸白芷 甘草膽

草右等分 每用五錢ノ煎湯ニテ患

上ヲ洗テ後ノ藥末ヲ搽

雄黃藜蘆散 婦人陰中突出シ

テ蛇ノ如或雞冠菌様ニ似ルヲ治ス

雄黃 葱管 藜蘆 細加麵 輕粉

驚頭 煨黃龜 冰片 右末トシ

早晚芎歸湯ニテ 洗テ後ニ藥ヲ搽

又方 麻子仁ヲ研テ 頂中ニ塗ヲ

ノツカラ 吸入即洗去

陰中細虫ヲ生シ瘰シテ忍ベカラス
臟腑ニ入テ即死ス人ヲシテ發熱セ
シム瘰症ト相似タリ先蛇牀子ノ煎
湯ニテ洗後二梓樹皮ヲ焙乾シ赤
トシ粘礬四分カ一麝香少入テ敷

陰内痒ニハ 桃ノ葉ヲ搗爛納

陰内癢或痛ニハ 文蛤 皮硝ノ

煎湯ニテ燻洗シ八正散ヲ服ス

陰門濕癢ニハ先茄花根夏枯草ノ

煎湯ニテ燻洗シ次ノ日子雞一雙

炙半熟シ陰門ノ上ヲ覆フ一夜ヲ

過テ虫物ヲ取出ス又茄花ノ煎湯

ニテ洗效アリ

陰部濕癢瘡ニハ 文蛤 五白凡銅

青各一輕粉一乳香五末トシ燃

陰内腫痛二便ノ時痛大便ニ血有

ニハ 芙蓉ノ葉ヲ磁罐ニテ煮熟シ

桶ノ内ニ置テ蓋ニ一孔ヲ明テ坐シ

テ薰ス

陰腫テ石ノ如ク硬痛ヲ忍ベカラス

二便利せず死セト欲スル者ハ

枳實陳皮各四兩 炒テ香熱せシメ

絹ニ包遍身上ヨリ下ニ至リ及陰

腫ノ處頻ニ此ヲ熨冷時ハ又換直ニ

喉中ニ至リ 枳實ノ氣ヲ覺トキハ

痛止腫消シ便利スルナリ

陰戸兩旁腫痛手足舒伸スルコト

アタハサルニハ 四季ノ葱ニ乳香

末ヲ入同搗テ餅トナシ陰中ニ塞

立所ニ效アリ

草烏七箇燒存性瓦罏

ニ盛米醋ヲ入煎熱シ桶ノ内へ入蓋

ニ一孔ヲ開坐シテ燻ス神效アリ

婦人陰冷ニハ 吳茱萸ヲ牛膽ノ

内ニ入陰乾ニシ毎ニ二十粒ヲ取研

末トシ綿ニ包テ陰中ニ納即熱ス

陰臊臭甚ニハ 柴胡當歸尾澤瀉

木通膽草生地黃車前子水煎シ

服ス美食ヲ禁ヘシ

陰中虫蠶ヲ生シ小蛆ノ如ク者ハ即

濕熱甚ノ心氣又鬱ス氣血凝滯シ

テ生ス 生艾汁ヲ雄黃ノ末ニ調

テ烟ニ燒テ此ヲ薰ス更ニ雄黃銳

散ヲ陰中ニ納

雄黃銳散 雄黃青箱子苦參黃

連各半桃仁右末トシ生艾ノ搗

汁ニ調テ小指ノ尖ノ大サノ如クニシ

綿包陰中ニ納

婦人交接ニ血ヲ出スハ則房室ニ傷

アリ肝脾ノ虛血ヲ藏ガルナリ補

中益氣湯ヲ煎服ス外ニハ熱艾ヲ

帛ニ裹陰中ニ納或亂髮青皮ヲ黑

燒ニシ此ヲ敷若血出ルテ過多ニシ

雜証ヲ見サバ肝脾ヲ調補ノ自愈

○附骨疽 多病腰間

附骨疽ハ内痛ヲ雖ニテ刺ガ如シ

外肉紅カラズ腫突ス多ハ冷露ニ侵

ル所ニヨル或濕熱痰火ノ致所也

此症初起古方ニ青皮甘草節ヲ煎

服ス或隔蒜灸法ノ如ク木炷艾丸

患處ニ灸ス仍ニ葱熨ノ法ニテ此ヲ
熨若膿已ニ成石ノハ即火針ヲシテ
内潰ルヲ成シム

緩疽ハ即寒氣骨髓ニ伏シ其熱緩
慢色紫黯久時ハ皮肉俱ニ爛

石疽ハ亦寒氣骨髓ニ伏シ其腫ト皮
肉ト相似タリ疼痛堅硬石ノ如シ

二ノ者ハ初起温熱托裏補虚スヘ
シ次ニ症ニ隨テ調治ス

若外感露臥風冷寒濕襲テ深者
ハ初起痛轉スルヲアタス寒熱汗ナ

ク久キヲ經テ寒鬱シテ便秘ス
ルモノハ漏蘆飲子此ヲ主トス

若取テ下ラサルモノハ經ヲ分ベシ内
托汗散ス但シ尻股骨ニアル者ハ内

托羌活湯腿ノ内膝股近漫腫木硬
アルモノハ内托苳柴湯腿ノ外ニア

ルモノハ内托酒煎湯左ノ腿ノ外漫
腫長瀾行歩痛ヲ作手ニテ按テ

骨ニ至リ大ニ痛モノハ黃連消毒散
ヲ用通用檳蘇散

内傷厚味及勞役ト酒後ト凉ニ乘
シ水ニ浴シ邪解樞環跳ノ穴左右ニ

入積痰瘀血轉シテ成青草蒼柏湯
ニテ微汗ス此ヲ服シテ愈ズシハ恐

ク八疽成ベシ急ニ地ニ坑ヲ掘テ火ヲ
用テ燒紅小便ヲ沃患者ノ赤體ヲ

其止ニ坐セシメ衣被ヲ以テ覆熱氣
ヲシテ腠理ヲ薰蒸スレバ氣血ヒシヨ

テ愈

青草蒼相湯 環跳ノ穴痛止サル

ヲ治ス 蒼木黃相各三 青皮一

半 甘草分五 ○ 虛スル者ニハ牛膝一

錢加フ ○ 夏ハ黃芩八分ヲ加フ ○

冬ハ桂枝五分ヲ加フ ○ 痛甚ク汗

ナキニハ麻黃二分ヲ加フ

右水煎シ薑汁少許ヲ入調服ス

内生冷ノ飲食寒涼ノ藥物ニ傷レ血

内ニ凝飲食常ノ如キニハ活命飲若

食以體倦モノハ六君子湯ニ當歸藿

香ヲ加フ

勞役傷食ニヨツテ右ノ腿偏腫スル

モノハ補中益氣湯ヲ用

内傷鬱怒腫痛雖ニテ刺ガ如ク赤

暈散漫ニハ活命飲次ニ八物湯ニ柴

胡牡丹皮山梔子ヲ加フ

内傷勞役兩腿腫痛寒熱食少ハ

此濕痰下注スルナリ補中益氣湯

ニ半夏茯苓芍藥ヲ加フ

腿上一切ノ寒濕瘡ニハ 鴿子糞ヲ

煨過シテ末トシ乾シ糝若燥痛世

ハ黃丹少加テ桐油ニ調テ敷

手足部

○手疔

疔又手背發トナツク此症肝膽小腸經三屬ス手背及指ノ間ニ患フ或黃豆ノ大サノ如ク或聚粟ノ如ク或熟棗ノ如シ此ヲ抜トキハ則絲長一三四寸赤黒ナラサル者ハ治ス其形黒モノハ死ス
 手發シ病風熱血燥筋急ノ者ハ八味逍遙散ニ黃連ヲ加フ如怒火ニヨツテ病モノハ柴胡清肝湯ヲ用如亡精腎枯筋縮ニハ腎氣丸ノ類ヲモ千ユヘシ切ニ寒涼降火ノ藥及蟾蝥蝕

蛛絲纏艾灸等ノ法ヲ用ヘカラス
輕者ハ反劇シ重者ハ大ニ潰腫痛
發熱血ヲ出シテ死ス

○甲瘡代指

甲疽ハ乃毒氣手足ノ指ヲ攻テ
肉裹テ指甲ニ上テ疼痛シ血ヲ出
シ瘡中ニ虫アリ或甲ヲ剔肌ヲ傷
ニヨリ或甲長シ肌ヲ侵ニ依テ遂ニ
腫痛ヲナスナリ

綠礬五鐵板上ニヲイテ炭火ニ

テ煨スレバ溶テ汁ヲ出ス汁盡テ

龜黃丹ノ如クナルヲ良トス先塩湯

ニテ瘡ヲ洗拭テ後綠礬麝香少

入テ此ヲ敷重者ニハ綠礬五麝香

一糸麝香一末トシ絹袋ニ藥ヲ盛

患ル指ヲ袋ノ中ヘ入線ニテ扎定瘡

ヲ度トス

甲疽及諸瘡努肉ニハ烏梅搗テ

蜜ニ和シ捻テ餅子トナシ錢ノ厚ノ

如ク貼又硫黃ノ末ヲ薄敷消縮ス

代指ハ指ノ頭先腫煨熱製痛シ後

爪甲ノ邊ニ膿ヲ結甚者ハ爪甲俱ニ

脫ス芒硝ノ煎湯ニテ淋洗シ後

ニ烏梅核中ノ仁ヲ末トシ米醋ニ調

テ膏トナシ指ヲ入テ浸ス自愈或

猪脂ニ蚯蚓ヲ和シ搗爛貼

○天蛇頭

蛇頭瘡ハ手指上或足指上ニ生ス瘡

傍ニ一塊口ヲ開ナリ指大ニ腫テ

蛇頭ノ如シ故ニ蛇頭疔ト名ク赤

腫焮痛^{ハスシキモ}甚^{カシ}者^{モト}八寒^{ハツ}熱^ノ交^ニ腫^ム痛^ムヲ十

シ上^ニ延^テ腫^ル頂^上ニ艾^灸五^壯壯^シ

人^言雄^黄各^五雞^卵内^ニ入^患患^ル

指^ヲ其^中ニ入^浸一^宿次^朝蜈^蚣

ヲ燒^テ烟^ニテ病^指ヲ薰^{スル}一^二

次^ニレテ消^ス○若^痛甚^{シク}血^ヲ流^ル

止^ス雄^黄蜈^蚣全^蝎末^トシ

瘡^上擦^麻油^ヲ帛^ニツテ上^ヲ扎^ル

蛇^頭腫^痛忍^ヘカ^ラス臭^ヲ聞^ヘカ^ラ

ザ^ルニ六^蜈蚣^一條^焙乾^シ末^ト

シ猪^胆汁^ニ三^ニ調^塗

鷺^掌風^癬手^ノ陽^明胃^經火^熱

血^燥ニヨ^ツテ外^寒涼^ヲウ^ケ凝^處

ノ皮^枯槁^ス或^時瘡^ノ餘^毒盡^スシ

トキハ皮^膚枯^厚シ破^裂衣^ヲ止^ザル也

鷺^掌風^ヲ治^ス杏^仁皮^米ヲサ^リ輕^ク

粉^等分^末トシ猪^膽汁^ニ調^テ患^處ニ

擦^炭火^ノ上^ニテ灸^フ二^三次^ニレテ艾

ヲ麥^粒ノ大^サニ捻^テ大^拇指^ノ盡^處

ニ灸^{スル}一^三壯^永發^セス

若^多年^愈サ^ルモノハ先^磁鋒^ニテ磨^ス

刮^次二^草麻^子一^兩枯^礬末^ト桐^油ニ

調^搽火^烘極^テ熱^ス再^棗肉^ニ水^ニ

銀^錢五^枚枯^礬三^錢搗^爛泥^ノ如^ニメ每^日

手^ニヌル^一千^餘下^次二^肥皂^酒糟^ニ

テ洗^淨ル^一十^次神^效アリ更^ニ艾^ヲ

宮^或内^關一^穴灸^{シテ}斷^根

又^方黃^牛糞^晒乾^草麻^子ヲ研^ク

火^上ニテ燻^{スル}一^炷香^ヲ度^トス

手癢瘡ハ發シテ豆梅ノ如シ痒濕
豆汁ノ如ク爛テ浸淫瘡ノ狀ノ如シ
皂角枯礬輕粉黃柏黃連ヲ末ト
シ麻油ニ調テ敷

紅絲瘡ハ乃喜怒常ナラス血氣逆
行ニ依テ手足ノ間ニ生ス黃疱ア
リ其中忽紫黒色則一條ノ紅絲
アツテ迅速シテ血上テ生ス若心
腹ニ至トキ八人ヲシテ昏亂シテ救
サレレム或兩三條ノ紅絲ヲ生ズル
モノアリ

急ニ針ヲ以テ横ニ紅絲ノ到處ヲ截
テ此ヲ刺血ヲ出サシメ膏藥ヲ貼
ス或萍草根ヲ嚼テ敷立處愈
肩疽ハ癢シテ水ヲ出ス負擔ノ
者ニ多生ス石灰兩火ニテ炒赤ヲ濃
醋ヲ入水粉二錢ヲ加テ攪勻雞ノ
羽ヲ以テ上ヲ刷ノ數次ニメ自愈

○鶴膝風

鶴膝風ハ即足ノ三陰虧損レ風邪
此ニ乘シテ内熱ヲ致シ食減シ肌瘦
肢體攣痛ス久トキハ膝愈大ニシテ
腿愈細シ鶴ノ膝ノ如ナルフ有テ然也
秘起葱熨ノ法ニテ内消スベシ寒熱
スルモノハ五積交加散ニ烏藥姜蚕
ヲ加フ若已ニ潰モノハ獨活寄生湯
膿清肌肉生セサルモノハ八物湯ヲ用
鶴膝風單方 左纏藤ニト餘斤
鍋ノ内ニ煮テ膏トナシ酒ニテ調久
服シテ愈

祖傳兩膝虛腫或兩足痿弱痛軟
レ或沈重木痺行動スルヲアタハス
痢後ニ此症ヲ病モノハ先擯蘇散一
二貼ヲ服シ大防風湯ニ少附子ヲ
加テ此ヲ主トス

婦人月經調ラズ發熱口渴シ兩膝
腫痛スルモノハ逍遙散ニ牛膝杜仲黃
柏ヲ加テ用

人面瘡ハ瘡人ノ面ニ象眼口鼻俱

ニ全シ多ハ膝上亦臂ニ生ス方善ニ

據テ皆云積寃ノ致所先心ノ懺悔

ヲ清シ過ラ改メ自新ニシ十六味流

氣飲ヲ服ス久者ハ大苦參丸ヲ服

スベシ外ニ八貝母ヲ末トシ敷即眉

ヲ聚口ヲ開頓ニ生肌飲口ヲ用テ愈

大苦參丸 人面瘡及臙瘡ヲ治

苦參 兩 防風 荆芥 白芷 川烏 赤芍

何首烏 獨活 山梔 川芎 牙皂 茯苓

蔓荊子 山藥 茯苓 黃芪 羌活 白附

子 各一 草烏 錢末 トシ 麵糊 ニテ 梧

子ノ大甘ニ丸シ空心ニ溫酒茶清ニテ下

○臙瘡

臙瘡ハ兩臙上ニ生ス初起焮腫痛

ヲナシ寒熱スルモノハ外邪濕熱ニ屬

ス檳蘇散敗毒散此ヲ主トス毒盛

ニ寒熱ヲ發スルモノハ活命飲

若漫腫シテ痛ヲナシ或腫ス痛サル

ハ三陰ノ虛ニ屬ス或寒熱ヲ發スル

ハ俱ニ八物湯十全大補湯ヲ用脾

虛表邪ヲ挾モノハ補中益氣湯ニ桔

梗白芷ヲ加フ脾虛濕熱膿ヲ流シ
口乾少食ナルモノハ益氣湯ニ茯苓
芍藥ヲ加フ鬱アルモノハ歸脾湯ニ
山柎柴胡若患ル處黑黯シ肢體惡
寒シ飲食少思ハ肝腎ノ虛敗ニ屬ス
八味丸内熱口乾モノハ腎氣丸
臙瘡痛ヲ作モノハ諸般ノ神膏ノ類
金華隔紙膏或四應膏ヲ用ヘシ神
效アリ瘡痒フヲナスニハ五油隔紙
膏ヲ用ヘシ
頑臙久口ヲ收ス或爛疼臭穢スルニ
ハ隔紙白玉膏内ニ蠟礬丸ノ類ヲ
服ス足ヲ翹テ端坐シ多行履スル
ヲナカレ庶ハ全愈ヘシ
脚瘡腫痛癢ヲラナシ爪破ハ汁ヲ

流シ或打撲瘡トナルニハ猪屎炭
檳榔各五分 片腦一分 花椒龍骨各二分
膿水アラバ輕粉一ツ加フ濕トキ
ハ摻乾トキハ麻油ニ調搽

○脚跟瘡

脚跟瘡ハ即督脉發源腎經ノ過脉
内飲食起居虧損ス足ノ三陰ノ致
所或外被犬兔ニ咬テ成也
此症漫腫食少モノハ補中益氣湯
ヲ用咳嗽吐痰ノモノハ八物湯ニ黃
芪肉桂ヲ加フ或八味丸外治ハ病
ヲ視テ治ヲ施ス若久ク口斂ヲ
スハ氣血ヲ滴盡シテ必死ス
螺螄瘡ハ跌破ニヨツテ毒ヲ成紅シ
テ痛腫爛ニハ細茶芝蔴ヲ嚼爛

シテ罨此ノ如ク二三次ニシテ肉白
ハ麻茶百草霜煎湯ニテ洗或麻茶
百草霜末ト桐油ニ調テ搽

踝上ニ先一孔約スルニ半寸下半日
ニ至テ疼痛異モハ此濕毒注テ漏
トナル人中白或人中黄ヲ用灸水
出テ瘡口ニ滴入

脚發八足ノ掌ニ生ス或指ノ縫間色

赤腫痛膿稠モハ足ノ三陽ノ濕熱

ニ屬ス下注ハ治シ易シ微腫膿清モ

ハ足ノ三陰ノ虧損ニ屬ス治シカク

シ若黒黯腫痛セズ潰膿セズ煩熱

湯ヲナシ小便淋瀝スルモノハ陰敗

末ニ惡症傳テ治セズ

治法濕熱下注スルモノハ先隔蒜

灸活命飲ヲ用テ壅毒ヲ解シ次ニ

補中益氣湯ニ小茴故芷ヲ加六味

丸ヲ服シテ精氣ヲ補フ若色黯シ

テ痛サルモノハ肉ニ着桑木灸ヲ以

テ壅滯ヲ行シ陽氣ヲ助ケ更ニ十

全大補湯ハ味丸ヲ用テ脾胃ヲ壯

ニシ化源ヲ滋セバ多ハ復生スルモノ

アリ若專其瘡ヲ治セバ生氣ヲ傷

テ生者ヲ見ス此ヲ慎メ此ヲ慎メ

○脚背發

脚背發脫疽疔ト名ク足或指ニ患

重モノハ潰脫ス故ニ此ヲ名ク赤手

或指ニ患フ蛙節疔ト名ク重モノハ

本節ヲ腐去輕モノハ筋攣ナリ醇

酒灸燂膏梁脾ヲ傷或房勞腎ヲ

損スルニヨル故ニ先渴シテ後患先患

テ後渴スルナリ

若色赤痛ヲナシ自潰モノハ治スヘ

シ色黒潰サルモノハ治セス色赤痛

ヲナスモノハ元氣虚シテ濕毒壅盛

ナリ先隔蒜灸活命飲托裏散用

再十全大補湯加減八味丸ヲ用

色黯痛ガルモノハ腎氣敗テ虚火

盛ナリ隔蒜灸桑木灸亦十全大

補湯加減八味丸ヲ用ルトキ八毒

氣上ヲ侵ヲ致サズ元氣虧損

スルヲ致サス度ハ生ヲ保ベシ

外ニ塗生肌寒涼内ニ服スル射伐脾

胃ヲ損傷シ兼テ房事ヲ犯トキ

八患處潰ス色黒黯上ニ延テ亦冬

ハ死ヲ致ス重モノハ利カラテ以テ輕

ク其筋ヲ解去ベシ筋骨出テ毒泄

トヲワル孫真人曰在肉則割在指

則截トハ此病也

外治ハ桐油無名異ヲ煎スルヲ一沸

ニシテ花楸丁枳ヲ入瘡ノ大小ヲ看テ

藜葉ヲ剪カテ内ニテラシメ同煎シテ

浸フ一七日ノ後單此藥ヲ膏上ニ

貼スルトキハ則安

癰甲ノ症多ハ靴窄ニヨツテ爪甲ヲ

研損ノ階入シ四邊嫩腫シ黃水流

出浸淫シテ相沫五指濕爛漸々ニ

引テ脚踏ニ上テ疱癩四起テ湯瀝

火燒ノ如ク日夜倍増シテ行動スル

トアタハサレナリ

治ハ陳皮ノ煎湯ニ浸シテ良久ノ
甲肉相離開手ヲ輕肉中ノ爪甲
ヲ切去蛇退一條ヲ黑燒ニシ雄黃錢
末トシ乾シ粉乾者ニ香油ニ調敷
脚指了瘡濕爛ニハ 枯礬三黃丹
分末トシ或鴛掌黃皮灰ニ燒テ粉
一方 枯礬五石膏煨輕粉黃丹
各三 右末トシ溫湯ニテ洗淨藥ヲ搽
脚瘡孔有テ水ヲ出入ニハ貝母一
雄黃各二 白礬枯末トシ搗每二
苦茶ニテ洗
遠行脚心腫痛ニハ 蚯蚓ヲ搗爛
腫處ニ敷高起テ毛脚一夕ニ即愈
遍身部

○流注

流注流ハ行也注ハ住也或結塊或
慢腫皆素痰火アルニヨル或外風寒
ニ感シ邪氣流行シ其痰注ノ處ニ至
テ發ス或内傷鬱怒以テ痰火驟發
ヲ致シ内傷房室陰虛陽氣湊襲肉
理ニ逆シテ成或内傷勞役飲食搏
動シテ發ス或跌撲閃挫一時二氣逆
シ血凝テ成或産后惡露盡ス復感
傷凝注ヲ破リ多ハ四肢或胸腹腰
腎關處ノ處ニ生スルナリ
初起ハ葱熨法ヲ用ヘシ實スル者ハ古
六味流氣飲ヲ用盡スル者ハ六君
子湯ニ川芎當歸ヲ加フ或補中益
氣湯ニ木香枳壳ヲ加選用白漬自
消世シム若潰テ久ク飲サレ者ハ縱表

邪アルトモ只托裏ヲ主トス八味
丸十全大補湯或托裏益氣湯佐
スルニ豆豉餅ヲ以テ寒邪ヲ散
シ陽氣ヲ補接ス膿成テ火針ヲ以
テ此ヲ破内膿管アラバ赤挿入ヲ
以テ此ヲ腐ス

琥珀散 一切ノ皮色變ス漫腫頭
ナク氣血凝滯シテ流毒トナル身
體上下年月新久ヲ論スルヲナカ
レ但膿ヲ成サル者ニ效アリ

大黃 兩 鬱金 南星 白芷 各一
右細末トシ大蒜殼ヲ去搗爛上藥
ヲ入再搗テ稠ハ酒一二匙ヲ入調
テ通腫上ニ敷テ紙ヲ蓋後熱痛ア
リ又痛サルアリ俱ニ藥乾ヲ待テ

挑破黃水ヲ出シ膏ヲ貼自效アリ
○瘰癧
瘰癧又蛇瘡云是症ハ烟瘡ノ地面
多コレアリ先點ヲ作テ後肉ヲ見ハ
シ四畔牛ノ唇ノ黑硬カ如シ小ナル
モノハ粟ノ如ク豆ノ如シ劇者ハ梅ノ
如ク李ノ如シ發スル處定ス或臂或
臀或口齒或肚腹多ハ手足指ノ間
ニ見テ赤黒青白色變シテ常ナラ
ズ根深シテ肌ニ入腎ニ走テ遊腫シ
毒血流注シ筋脈ヲ串テ肉ヲ爛シ
骨ヲ見シ血ヲ出スノ極テ多シ人
ヲレテ串痛狂言セシム痛心ニ入テ
即死ス外腎ニ突出スルモ死ス此瘡

瘰癧ノ瘰癧ト云フ者ハ瘰癧ノ地面
多コレアリ先點ヲ作テ後肉ヲ見ハ
シ四畔牛ノ唇ノ黑硬カ如シ小ナル
モノハ粟ノ如ク豆ノ如シ劇者ハ梅ノ
如ク李ノ如シ發スル處定ス或臂或
臀或口齒或肚腹多ハ手足指ノ間
ニ見テ赤黒青白色變シテ常ナラ
ズ根深シテ肌ニ入腎ニ走テ遊腫シ
毒血流注シ筋脈ヲ串テ肉ヲ爛シ
骨ヲ見シ血ヲ出スノ極テ多シ人
ヲレテ串痛狂言セシム痛心ニ入テ
即死ス外腎ニ突出スルモ死ス此瘡

極テ風ヲ引フヲハハカレ癰疽開
一寸即一寸風ヲ引必風其中二入
ニアラス風邪虚ヲ襲トキハ肉爛
骨ニ透テ惡血横流ス南星半夏白
芷稍ヲ用尤能風ヲ升ル頻ニ敷ヘ
レ其諸ノ療理癰疽ノ法度ニ從テ
行トキハ誤ルナシ

癰發 凡瘡氣血相搏テ頭アリ
面アリ風邪内ニ作頭ナク面ナク
若癰頭面ナク裏ヲ瞰テ瘡ヲ開肌
肉ニ低貼ス走注牽連シ手足ニ生ジ
或掌心或腰腿或臀下伸縮ノ處
ニ生スル也治癰疽ト類シ考ヘシ
癰毒多ハ内飲食熱毒ニヨリ外變
氣暑氣ニ感レテ成治スル者其因
ヲ詳ニノ施スベシ

癰毒内消方 當歸尾 赤芍稍
白芷稍 防風肉 石乳香 眞

沒藥 川山甲 炒成 連喬 石酒
煎シ服ス若癰毒上ニアラハ升麻ヲ

加フ或黃栢一錢 五倍子 五錢 共二末
トレ醋ニ調テ敷口ヲ留

若暑月男婦小兒滿頭ニ癰毒ヲ生
スルニハ 香茹 扁豆 白芷稍

厚朴 黃連 羌活 防風 連
喬 煎服スルフ四五貼或外ニ木

槿花ヲ搗爛テ敷
癰毒膿乾ズバ 薤菜ヲ打爛蜂蜜

ト同調四弦ニ敷
軟癰 石灰 赤 枯礬 糯米 飯トヲ

搗爛上二搭

○梅瘡

楊梅瘡多八肝脾腎ノ内風濕熱ノ毒ニヨル間天行濕毒傳染アリ但

狀楊梅ニ似タリ

初起先防風通聖散一貼ヲ服ス麻

黄ヲ去テ硝黄ヲ用テ内毒ヲ去胃

ノ氣稍定ヲ待再一貼ヲ以テ硝黄

ヲ去麻黄ヲ用テ汗ヲ發シ外毒ヲ去

後加減通聖散丸ヲ多服ス此方内

臟腑ヲ通シ外經絡ニ發ス首尾要

藥トス加減通聖丸ハ前方半斤ニ

苦參半斤ヲ加ヘ末トシ酒糊或蜜

ニテ梧子ノ大サニ丸シ空心ニ米飲

温酒ニテ送下ス

梅瘡ヲ治スル方 紅花 防風

天花粉 金銀花 每貼ニ土茯苓

四兩同煎シ空心ニ服ス外ニ杏仁

半夏 各一 輕粉 二末トシ猪胆汁

ニ調捺

升麻解毒湯 楊梅瘡筋骨疼痛

シ久ク愈ズ及遠年近日流注結毒

皮肉破爛咽喉損破スル者服スヘシ

升麻 皂角針 各四 上白土茯苓

一斤 項ノ以上ニハ白芷ヲ加フ咽ノ内ニ

ハ桔梗ヲ加フ胸腹ニハ白芍ヲ加フ

肩背ニハ羌活ヲ加フ下部ニハ牛膝

ヲ加フ各一錢水八碗入煎シ四碗

ニ至テ四次トナシ一日ニ吞盡ス服

スルトキ麻油三茶匙入和シ勻病

上下ヲ量テ食ノ前後ニ服ス瘡甚
シキモノ八十服ニ過ヘカラス
鷲黃散 楊梅瘡潰爛膿穢多シ

テ痛甚者ヲ治ス

石膏煨 輕粉 黃柏炒各

末トシ乾シテ摻即疔ヲ生ズベシ再

爛ハ再摻毒盡テ則愈

楊梅瘡瘡ヲ生シ服藥百餘劑還テ二

三枚有テ愈フ得サルモノハ好膏

藥一兩溶シテ銅青膽礬兒茶珠

砂各一錢細末シ攪調紙ニ攤テ貼

梅瘡土茯苓ヲ服シ大便緊閉スル

者ニハ 川椒ヲ猪ノ大腸ノ内ニ入線

ニテ兩頭ヲ扎煮熟シ椒ヲ去テ湯

腸ヲ服ス

○梅毒

楊梅毒ノ症乃治ヲ失スルニヨツテ久

キトキハ風毒深經絡ニ入或濕ヲ挾

テ頑癬トナリ或氣血敗テ漏ト

ナリ或誤テ輕粉水銀ヲ服シ及禁

戒ニ順ズレテ風堆腫爛ヲナシ膿ヲ

流シ汁ヲ出ス是ヲ癰ト云病此ニ

至テ眼鼻ヲ蝕傷シ玉莖ヲ腐爛シ

肢體ヲ拳攣スルアリ癩ト異

ナシ

五寶散 梅毒ヲ治スルノ神ノ如

珍珠 琥珀 冰片 各四

粉一分 珠砂一分 先土茯苓

切碎煎シ濃汁ニ煉飛羅麩一匙入

再煎シ煎ノ藥末四厘ヲ調瘡下ニ

ラバ空心三服レ上ニアラバ飯後二服
ス外ニハ五倍皮硝ノ煎湯ニテ洗解
毒生肌ノ藥ヲ搗テ太乙膏ヲ貼ス
枯痛湯 遠年近日綿花楊梅等
ノ瘡結毒五十年爛テ骨ヲアラ
ハス者泡ヲ起シ疼痛シ行步艱難ス
ルヲ治ス

- 防風 荊芥 連香 皂角
- 麻黃 生地 熟地 牙硝

共ニ細末シ土茯苓 二兩 毎日二貼
ヲ服ス七日ニ至テ效アリ

梅毒漏癬頭胸爛テ大孔ヲ成ニハ
青魚一尾ヲ五月五日午ノ時ニ腸
屎ヲ破去葦菴草ヲ腹中ニ入テ水
數升ヲ以テ同鍋ニ入煮熟シ皮ヲ

去此ヲ食連服スルヲ三五次ニメ愈
楊梅風毒及誤テ輕粉ヲ服シ癰
瘻筋骨疼痛履ヲ動スノアタハス
或肌ヲ壞骨ヲ傷者ハ仙遺糧湯

梅瘡ヲ病テ後腫塊癰トナルハ
仙遺糧丸 土茯苓 一 防風木通
薏苡仁 防己 白茯苓 金銀花 木皮
蘇皮 皂刺 各五 白芥子 四 當歸身
末トシ蜜ニテ丸ス或ハ酒ニ浸テ服
ス生涼魚雞煎炒茶酒房室ヲ忌
テ一月餘

楊梅結毒咽内ニ發シ腐爛疼痛湯
水入カクキモノニハ

硫黃 一 靛花 一 共ニ細末トシ涼
水ヲ酒杯ニテ服ス疼即止飲食ヲ用

水入カクキモノニハ

水入カクキモノニハ

水入カクキモノニハ

水入カクキモノニハ

結毒顛頂ニ入テ頭疼脹痛ヲ致シ
破カ加ノ者ニ此ヲ吹

鵝不食草 一雨川 青黛 一錢

右細末シ病人ノ口ニ凉水ヲ嚙竹

管ヲ以テ藥ヲ吹疼ノ左右鼻内嚏

了ヲ取ヲ效トス

天疱瘡ハ内ニ白水多此ヲ按ハ緊ナ

ラス形魚泡ノ如シ風濕熱毒ニ由テ

致處小兒ニ多此ヲ患

防風通聖散ニ加減シテ外ニハ馬

錢子 白芨 青木香ヲ水ニ研テ搽或

蚯蚓ノ糞ヲ炒末シ香油ニ調搽或白

果ヲ搗爛搽神效アリ

○疔瘡

疔瘡ハ恣ニ辛辣厚味炙博腥葷ヲ

食誤テ自死ノ禽獸ヲ食毒ヲ中ニ惡

テ即發スル者アリ 卒ニ大風大霧木

暑大寒 天地暴沴ノ氣ニ遇經絡ニ襲

注シ其毒ニ觸動シ發スル者アリ或

死畜蛇虫ノ毒氣ニ感スルニ因テ發

スル者ハ其死速ナリ 内經ニ曰白疔

ハ右鼻ニ發ス赤疔ハ舌根ニ發ス黃

疔ハ口唇ニ發ス黒疔ハ耳前ニ發ス

青疔耳下ニ發ス蓋五色ヲ取五臟ニ

應ス各部位ニ屬スル處アルニ然

ニ肩膊足ニ發シテ定處ナシ手足頭

面骨節ノ間ニアルハ尤急ナリ其餘

ハ緩カルベシ紅絲疔ハ手足ノ節ノ間

ニ生シ紅絲一條アリ急ニ針ヲ紅絲

ノ盡處ニ用テ挑斷テ血ヲ出ス然

サレバ其紅絲心ニ入テ治シガタシ
又火疔ハ其形湯火ニテ燒灼スル
カ如シ瘡頭黒四邊腐爛アリ又
赤粟米ノ如ナルモノナリ火ニテ燒
烙スルヲ忌ナリ

凡疔瘡ヲ療スルハ瘡ノ中心ヲ針シ
痛處ニ至ル又四邊ヲ刺フ十餘下
惡血ヲ出サシメ即藥ヲ敷仍ニ蟾
酥丸ノ類ヲ服メ汗ヲ發スヘシ諸
疔名目多シトイヘトモ其治法略
同身冷自汗嘔逆燥喘狂渴妄語
直視スル者ハ皆毒氣内ヲ攻テ治ス

ヘカラス
追疔奪命湯 專疔瘡ヲ治ス
飛龍奪命丹 疔瘡ヲ治ス

外治輕者ハ蟾酥ヲ末トシ白麩ヲ
黃丹ニ和シ搜テ麥粒ノ大サニ丸シ
針ヲ用テ挑破針頭ニ一粒ヲ納入
神效アリ重者ハ塞金丹危篤ノ者
ハ提疔錠子

塞金丹 明礬 四兩 黃丹 二兩 銀ノ釵
ニテ攪テ慢火ニ熬シ紫色ナラシ
メ針ヲ以テ週廻ヲ挑破津唾ニ調
敷フ數度瘡ヲ乾スフナカシ其疔
即潰若潰スニバ 人言 錢 雄黃 硃
砂 各五 細末ニ貼ス一十三種ノ疔

瘡ヲ治スルヲ神ノ如シ
提疔錠子 雄黃 硃砂 各一 青鹽
砥霜 白丁香 輕粉 斑貓 各一 錢 蟾
酥 麝香 各一 葶麻子 二十 右末ト

シ黄蠟ヲ溶テ丸スルヲ梧子ノ大
サニ捻テ鏡子トシ針ヲ用テ疔頭
ヲ挑破テ一箇ヲ疔上ニ貼又四邊
ヲ刺テ血ヲ出シ膏藥ヲ貼ス
旋丁散 丁瘡四肢ニ生シ其勢微
ナル者ハ先好醋ニ藥ヲ調上ニ塗紙
ニテ蓋次ニ内托裏ノ藥ヲ服スレバ
其丁自旋テ根ヲ出ス

巴豆仁五分 白殭蠶 輕粉

礞石各二分 右末シ醋ニ調用

凡暴死ノ者ハ多ハ是疔毒急ニ燈ヲ
用テ遍身ヲ照シ若小瘡アラハ急
ニ灸スヘシ并ニ飛龍奪命丹ヲ服ス
復醒者アリ若偏僻ノ處藥導達
シガタクハ惟灸ニ回生ノ功アリ若

專疎利表散スル者ハ危シ

多骨疽ハ瘡久ク潰口收サルニ由
テ氣血運行スルヲアタハス久キ一
キハ腐爛シ骨脫出ス脾胃ヲ補元
氣ヲ壯ニスヘシ十全大補湯腎氣丸
外ハ附子餅ヲ以テ灸ス或葱熨ノ
法ニテ寒邪ヲ祛散シ榮氣ヲ補接ス
レバ骨ヲツツカラ脱シ瘡自斂若氣
虧損スルヲアリ其骨漸腫荏苒ト
シテ歲月潰膿シ骨ヲ出スフタ、
ビ葱熨ノ法ヲ用ベシ尅伐ヲ以テス
ルトキハ眞氣益虛シ邪氣益甚シ誤
アラサルハスクナシ

翻花瘡ハ瘡欬ラント欲スルトキ元氣
虛弱シ肝火血燥風ヲ生シ一肉ヲ翻

シ突シテ箇ノ如シ大小長短一ナラス
治ハ珍湯ニ人參黃芪當歸白朮ヲ
倍ス血ヲ出スハ肝藏ルヲアタハス脾
約フアタハス補中益氣湯ニ五味子
麥門冬ヲ加フ怒火有者ハ八味湯
遙散若風藥ヲ用ハ其亡ニテ速ニ
ス汗多ハ必瘥ヲ發ス危哉

外治藜蘆ヲ末トシ猪油ニ調テ塗
一日ニ一易元氣漸復スルヲ待ベシ
膿毒盡ントスルトキ塗ハ努肉自入
然ザレバ入トイヘドモ復出ル誤テ針
刀火灸ヲ用其勢益甚シ若蛇形
ニ似テ長サ數寸者ハ雄黃ノ末ヲ敷
蝮瘡ハ手足ノ間ニ生ジテ相對シ
新菜葉ノ如ク瘡痛折裂シ搨ト

蝮ノ如ク久メ虫ヲ生ス

杏仁乳香 各三 硫黃輕粉 各一
末トシ麻油三 黃蠟五 溶シテ煎ノ
藥ヲ入煎シ攪テ膏トシ火毒ヲ去
テ收用

侵淫瘡ハ先痒後痛汁出テ浸淫シ
肌肉ヲ濕爛シ延テ遍身ニ至也
苦參大腹皮ノ煎湯ニテ洗若棟根
晒乾シ燒テ性ヲ存シ末トシ猪油ニ
調敷濕ハ乾シ摻

五疥ハ乾疥ハ癢痒皮枯屑起ス濕
疥ハ聾腫シテ痛ヲナス久トキハ水
流テ黑豆ノ汁ノ如シ砂疥ハ砂子ノ
細ガ如シ或痛或痒此ヲ抓ハ水搨

赤アリ虫疥ハ痒シテ痛ラシラス
延蔓シテ傳染シヤスシ膿窠疥ハ
含漿稠膿色厚焮痛ス皆五臟毒

ヲ蘊ニヨツテ發ス

疥靈丹 疥ヲ治ス内ニ服シテ根

ヲ除ノ劑ナリ 苦參 糯米苡浸一

白芷 兩 白蒺藜 炒一 枳壳 七錢

連喬 錢 羌活 錢 枝子 七 當歸 七

錢 荊芥 錢 右末シ煉蜜ニテ梧子ノ

大廿二丸ニ毎服五十九丸滾湯ニテ下ス

疥ノ洗藥 荊芥黃柏苦參 等 疥ニ

ハ蛇床子川椒腫ニハ椒目ヲ加テ

煎湯シ洗

又方 蒼朮 皮硝 花椒

煎湯シ洗 苦參等水煎シ頻ニ洗

蘊濟藥 蘊艾 兩 木鱉子 雄黃

硫黃 艾ヲ搗綿ノ如ニシ四次

三分前ノ三味ヲ末トシ四處ニシ艾

一拌條子トシ尾二片上下ニ合覆

臥時ニ火ヲ燃テ熏ス每次一條ヲ

用熏シテ後通聖散一劑ヲ服

一掃散 各色ノ疥瘡ヲ治スル

一神ノ如シ 大風子肉一 枯礬

一疾藜 花椒 各一 五倍子 略炒

一硫黃 雄黃 青礬 水銀 各一

人言分五 右細末シ木油ニ調搽

便易散 乾疥諸瘡ニ甚神アリ

香附 斤半 檳榔 三 花椒 一 蛇床 二

白礬 兩 共二細末シ核桃油或木

油ニ調搽

油ニ調搽

合掌散 乾疥ヲ治ス

樟腦 水銀 蛇床 白芷 花椒 各

白礬 分五 大楓子 一 共二細末シ

油 核桃肉 三ツノ丸トシ 手 掌ニ置磨

擦及鼻ニ嗅

五癬ハ血分ノ熱燥風毒皮膚ヲ尅

スルヲ致シ發スルトキハ肌肉癢

疹或圓或斜或若梅走散スルガゴ

トシ風癬ハ即乾癬是ヲ搔トキハ

白屑アリ濕癬ハ虫ノ行カ如シ搔

トキハ汁出ルアリ頑癬ハ痛痒

ヲシラズ牛癬ハ牛頸皮ノ如ク厚シ

テ且堅シ馬癬ハ微痒白點相連

治方通用防風通聖散確黃ヲ去

テ浮萍皂刺ヲ加ヘ水煎シ服ス久

年愈ス體虛ナル者ハ頑癬ヲ服

ス體虛ノ者ハ安ニ風藥ヲ用ヘカクハ

アルモノハ蠟礬丸ヲ服スル也

頑癬丸 浮萍 蒼朮 蒼耳 各

兩 苦辛 半 黃芩 五 香附 二 錢

酒糊ニテ丸トシ白湯ニテ下ス

乾癬 生薑 一 切片 內ニ塩及塩梅

ヲ夾紙ニ包灰ニ燒テ末シ人言ノ末

ヲ入一擦シ甚効アリ

濕癬 枯礬 黃連 各五 胡粉

黃丹 水銀 各三 烏末 猪油 二 兩

テ水銀ノ星ヲ散盡サシメテ磁礬ニ

收貯テ擦

牛癬 烏梅ヲ剥破蜂蜜ニヒタシ

又輕粉ヲ浸テ此ヲ擦

馬癩 馬鞭草鐵器ヲ犯サス搗テ

自然汁半盞飲盡ス十日ニ即愈

土大黃膏 乾濕頑癩新久ヲ論

セズ治スルヲ神ノ如シ生礬四兩

點紅川椒兩 右末トシ土大黃

根ノ搗汁煎シ膏トナルトキ末藥

輕粉少以和シ調テ擦多幸ノ頑癩

三六醋ヲ加テ擦若日久シテ藥乾ハ

醋ヲ以テ調搽

紫白癩風ハ一體二種紫ハ血滯ニヨ

ル白ハ氣滯ニヨル熱體ニヨツテ風濕

ニ侵レ毛孔ニ凝滯シ氣血行スレテ

致所ナリ

三黃散 雄黃 硫黃 各五 黃丹

右末トシ先薑汁ニテ患處ヲ擦藥

末ヲ薑汁ニ浸テ擦後黒シ次ノ日

再擦黒散スルトキハ恙ナシ

紫癩風ニハ 官粉 五 硫黃 三

右末シ雞子清ニ調搽

紫白癩風ニハ 硫黃 輕粉

杏仁 各等 末トシ薑汁ニテ調搽

血風瘡ハ三陰經ノ風熱鬱火血燥

テ致所癢痒常ナラス抓破テ瘡

ナル膿水淋漓シ内症晡熱盜汗惡

寒少食體倦ノ者ハ妄ニ風藥ヲ用ヘ

カラス

簡易散 煨石膏 一 硫黃 五

右細末シ猪油ニ調搽

大馬齒膏 馬齒 乾 黃丹

五錢

黃柏 枯礬 兒茶 各三 輕粉

右細末シ桐油ニ調テ葱椒ノ

煎湯ニテ洗帛上ニ攤テ貼ル

雜治部

湯火傷

凡湯火ノ傷ニ遇バ先塩ノ末ヲ米醋

ニ和シ瘡上ニ付次ニ醋汁ヲ塗仍ニ醋

ヲ以テ塗フ絶サズ暫痛苦ヲ救

一面ニ急ニ生地黃ヲ搗テ醋ニ調

テ瘡上ニ敷疼止ヲ候厚フ數寸

ニ至トイヘドモ妨ケズ慎テ冷物冷

水冷泥ヲ用テ熱冷氣ヲ得トキハ

却テ深搏テ人ノ筋骨ヲ爛ス此

ヲ慎此ヲ慎

獨聖散 湯ニ浸破シ火ニ燒破シ

生白礬末トシ麻油ニ調テ破處

ヲ時カハラス此ヲ掃

湯火灼瘡トナルニハ 柳ノ枝ヲ灰

ニ燒テ末トシテ塗

又方 石灰ヲ水ニ和シテ塗

至聖膏 湯火瘡ヲ治ス

雞子黃ヲ銀石器ノ内ニ置テ油

ニテ熬シ胡粉ニ調傳

湯火燒燙ヲ治ス新舊ヲ問コト

ナカレ 青槐枝 一兩 菜豆粉 一

兩 輕粉 一錢 右細末トシ油ニ調テ

塗痛ヲ止毒ヲ滅ス

烟薰死セシト致者ハ 蘿蔔ノ搗

汁ヲ灌バ即愈

○折傷

折傷ハ身體ヲ損ズルアリ或墜跌打撲倒壓閉剝シ氣血鬱逆シテ皮破ス或皮破血ヲ出シ外筋骨ヲ損ズルモノハ治スベシ内臟腑膜裏ヲ損ズルモノハ治セス

高ヨリ落テ内ニ瘀血アツテ腹脹脈堅強ナル者ハ生小弱ナル者ハ死ス破傷瘀血内ニアツテ脈堅強實ナルトキハ生小弱ナルモノハ死ス若

亡血過多脈細小ナルモノハ生薄大數實ナル者ハ死ス大成湯 跌撲傷損或高ヨリ墜

下シ瘀血流テ臟腑ニ入昏沈醒ス二便通セサルヲ治ス

八珍湯 跌撲損傷等ノ証失血過多ナル者ヲ治ス

神妙佛手散 專筋骨斷折金鎗

重傷死セント欲スル者ヲ治ス此藥大ニ奇效アリ

鹿茸 當歸 茯苓 禹餘糧

兔絲子 熟地 桑螵蛸

白芍 川芎 乾姜 覆盆子

紫石英 琥珀 五味子

北艾 牡蠣 白茯苓 酸棗仁

右散トシ製法ニヨツテ各等分姜三片棗一枚煎服ス

回春再造散 專手足及筋骨斷

折ノ者ニ神效比ナシ

銅錢 五文醋 木香 錢 自然銅 錢 滓 火 煨

麝香分細末分每服二錢無灰酒三
テ服ス病人ノ口ニ丁香一粒ヲ嚙レ
メ此藥ヲススム傷上ニアラハ飯後
下ニアラハ飯前ニ服ス即日安カラ
スバ次ノ日再服ス骨斷折セサル者
ニ用ルフナカレ

車馬ヨリ墮落シ筋骨疼痛止ガル
ヲ治ス 延胡索一ツキ 搗テ末トシ
豆ヲ酒ニ淋一錢ヲ服ス

花蕊散 跌撲傷損及金瘡刀箭
兵刃ニ傷レ筋ヲ斷骨ヲ損シ疼痛
止ス新肉生セサル者ニ効アリ

- 乳香 沒藥 羌活 紫蘘
- 細辛 草烏 蛇含石 便煨
- 厚朴 白芷 降香 當歸

蕪木 檀香 龍骨 南星
輕粉各二錢 麝香三分 花蕊石童便煨七
錢次五 右極細末葱湯ニテ洗淨
此ヲ摻軟帛ニテ扎一日二換即愈

○金瘡

金瘡ハ刀刃ニ傷レ或磁鋒ニ割損
スルフアリ淺ハ皮破血流ハ金鎗
丹桃花散ノ類ヲ以テ血ヲ止深ハ
筋ヲ斷骨ヲ損スルハ如聖金刀散
花蕊散ノ類ヲ摻テ軟帛ニテ扎後
膿ヲサハ膏藥ヲ貼ス風寒ヲ避
冷物ヲ忌失血過多ナル者ハ獨參
湯八珍湯ニテ補助スベレ骨ヲ斷
勝ヲ出シ喉嚨ヲ割等ノ大損ノ症
ハ金瘡節要ニ詳ナリ 録ニヲヨバス

金瘡血ヲ出スト太多其脈虛細ノ者ハ生數實大ナル者ハ死ス血ヲ出シ脈沈小ナル者ハ生浮大ナル者ハ死ス

如聖金刀散 刀刃ニ傷レ皮破筋斷血飛テ止サル者ヲ治ス

松香末 兩 枯礬生礬 一兩 右細末レ傷處ニ摻紙ヲ蓋糊ニテ扎

金鎗丹 痛ヲ住血ヲ止肌ヲ生ス 嫩老鼠 未生毛者 韭菜ト老鼠ト

石臼ニ搗爛石灰ノ末ヲ入再摻テ餅トナシ陰乾ニシ用ル時刀ヲ以テ藥ヲ刮傷處ニ敷帛ニテ扎立處愈

○破傷風

破傷風ハ事ニ因テ皮肉ヲ擊破後往視テ尋常トス風邪虛ニ乘ジテ

經絡ニ襲入フヲ知不漸裏ニ入テ惡候トナル又諸瘡口ヲ合サス風邪亦

能内ニ襲或湯淋シ或艾灸ヲ用其湯火ノ毒亦破傷風邪ト異フナシ

經絡ニ傳テ毒氣燒燥ス是ヲ以テ寒熱間甚シキフヲナス口禁目邪

身體強直角弓反張ノ狀ノ如シ死且タニアリ誠ニアハレムベシ

法傷寒ノ處治ト同レ表ニアリ裏ニアリ半表半裏ニアリニテモノ同カ

ラス故ニ汗下和ノニ法ヲ離ス表ニアルハ汗レ裏ニアルハ下レ半表半裏

ニアルハ和解ス又其法ヲ過スヘカラス如聖散 川烏 草烏 各一 蒼朮

細辛 川芎 白芷 防風

錢 右末トシ五七分酒ニ調テ服ス

油膩葷腥麪類ヲ忌ム ○如中風

身體麻木レ或走痛ニハ酒ニ調下ス

○風旋頭暈ニハ酒ニ調下ス ○頭

風ニハ茶ニ調下ス ○偏頭風ニハ口ニ

水ヲ噴鼻ニ吹ク ○傷風ノ熱ニハ茶ニ調

下シ汗ヲ出ス ○風牙虫痛ニハ頻ニ

患處ニ擦涎ヲ流ス ○金瘡血止ス

ハ乾レ摻 ○惡瘡久ク愈サルニハ水

ヲ噴洗綿ニテ拭乾レ摻 ○犬ニ咬

傷レ蝮ニ螫ニハ口ニ塩水ヲ噴洗仍ニ

上ニ付ル ○湯火皮ヲ傷ニ新汲水

ニ調雞ノ翎ニテ上ヲ刷 ○乾濕ノ疥

癬ニハ香油ニ調搽

○定痛散 破傷風及金刃ニ傷并

ニ癩狗ニ咬ルヲ治ス能痛ヲ定肌

ヲ生ス 天南星 防風 各等

右細末レ破傷風ニハ藥ヲ以テ瘡

口ニ敷温酒ニ調一錢ヲ服ス ○牙

關緊急角弓反張ニハ藥ニ錢ヲ童

便ニ調下ス ○打傷死セント欲レ

心頭微温ニハ童便ニ灌下ス ○二

錢并ニ服ラスム ○癩狗ニ咬破ニ

ハ先水ヲ噴洗淨絹ニテ拭乾レ藥

ヲ付ル再發セズ膿コトナク大ニ奇

效アリ

一字散 破傷風搐搦角弓反張

スルヲ治ス 蜈蚣 一條 全蝎 對

毒并頭足 右細末レ發スル時一字

ラ以テ牙縫ノ内ニ擦或鼻中ニ吹
水調膏 初破傷風熱紅腫風邪
經絡ニ傳播セント欲シ深入サル者
ヲ治ス 杏仁去皮細研飛白麩各等分
右和シ勻新汲水ヲ以テ膏ノ如
レ傷處ニ付ル腫消シ熱退

癩瘡 汗出テ濕ヲ見スニ由テ
生ズ輕者ハ撒粟ノ如シ青蒿煎湯
ニテ洗或棗葉モ亦好重者ハ熱汗
浸漬シ匝々トシテ瘡ヲナスニハ
菘豆粉滑石各五末トシ餅ニ裹テ
撲摩破テ瘡トナルニハ黃柏棗葉
各五片腦少加フ
癩瘡ハ先痒シテ後痛腫破テ血ヲ
出シ黃水止ズ久トキハ黒ニ變シ腐

爛レ膿ヲナスナリ 雄雉雞脂一
枚ヲ搗爛黃蠟各等分清油減半
同慢火ニテ熬シテ膏トナシ渣ヲ
去テ塗久愈サルモ効アリ

又方 生附子ヲ麩ニ調塗○又白
芫ノ末ヲ敷○又黃丹猪脂ニ調傳○
又五倍子ノ煎湯ニテ洗○又茄ノ
根ノ煎湯ニテ洗

手足皸裂 百沸湯ニテ洗皮ヲ軟
ニシテ 搥油二黃蠟一熬シ勻敷
或桐油ニ蜜他僧ヲ調塗○又春夏
愈ガル者ハ 生薑汁 紅糟 鹽

猪膏 右研爛炒熱レ皸ニ填
時痛トイヘドモ頃アツテ皮軟ニ
合再搽テ即安

漆瘡ハ漆中ニ毒ヲ生ズルヲ見ニヨ
ツテ面痒シテ腫眼ヲ遠テ微赤瘰
處ヲ抓バ瘡癩ヲ起シ重者ハ遍身
豆ノ如ク杏ノ如ク膿炊痛ヲナス
生蠟ノ黄ヲ取テ瘡ノ大小ニ隨テ
遍敷○又柳葉ノ煎湯ニテ洗○又
磨刀石上ノ泥ヲ塗○又久ク瘡ガ
ニハ漆州ヲ搗爛患處ニ傳立所ニレ
ルレアリ

竹木刺肉ニ入出ガハ 霜梅

陳爛肉 柿乾等搗爛テ卷或牛

膝嚼爛テ敷或蟻蠟虫ヲ搗爛テ

敷若出テ後肉爛ハ象牙ノ末ヲ摻

針刺折テ肉中ニ在テ出ガハ

瓜葉搗爛テ敷一日ニ三次ヲ換自

出ル或土内ノ新南星一箇野華三

箇雄磁石一錢同搗爛テ傷處ニ

卷自出ル神效アリ

急救諸方

縊死ヲ救 且ヨリ暮ニ至マテ心下

微温一日以上トイヘ死活ベレ死

人ヲ抱起テ繩ヲ元ニ解去切ニ割

斷ヘカラス其心ヲ按摩喉嚨ヲ撚

倒臥シメ一人ハ手掌ヲ以テ其口鼻

ヲ掩兩人ハ其兩ノ耳ヲ吹一人ハ急

ニ其髪ヲ牽手ヲ放ス其手足ヲ屈

伸シ摩將少活ハ粥飲ヲ與フ此法

人ヲ救活セスト云フナレ

溺死ヲ救 先刀ヲ以テ口ヲ枕

開筋一根ヲ啣シメ木ヲ出シ後其

衣服ヲ解去艾ヲ以テ臍中ニ灸シ
兩人ヲソノ筆管ニテ其耳ヲ吹シメ
テ即活外ハ皂角ノ末ヲ綿ニ包敷
道ノ中ニ納水出テ便活内ニ鴨血
ヲソノグ

凍死ヲ救 四肢強直口噤微氣
アル者ハ慢火ニ向フ急ニ布袋ヲ用
テ熱灰ヲ盛心頭ニアラレメ冷トキ
ハ熱ニ換眼ヲ開テ待テ温酒ヲ用或
米飲ヲ灌冬月水ニ墮テ凍死スル
ニモ亦ヨロシ

暑死ヲ救 温湯ヲ用テ其心腹
ノ間ヲ摩洗若路途ニテ急切ナラ
バ路上ノ熱土ヲ腹臍ノ間ニ置入ヲ
臍ノ中ニ便尿せシムレハ即活冷

水ヲ用ヘカラス此ヲ冷セバ即死ス如
暑極シテ腹痛シ卒ニ没死スル者ハ
即陰處ニ移レ地上ニ小孔ヲ掘テ入
尿ヲシテ内ニアラレメ泥水ヲ攪起
臍ニ塗

墜死ヲ救 墜下シ瘀血心ニ衝絶セ
ント欲スル者豆豉ノ煎湯ヲ服ス若
氣絶レテ言フアタハサルヲ覺ハ
藥ヲ取ニ及ス急ニ口ヲ開テ熱小便
ヲ灌

命ヲ接方 或打死吊死或喉風人
事ヲ知サルニハ 威靈仙一味ヲ研
水ヲ入渣ヲ濾去半盞ヲ服ス即瘥ヲ
吐出シ就活

外科衆方規矩卷之三 終

外科衆方規矩卷之四

○中毒

人百毒ニ中傷セラレ其脉洪大ナル者ハ生微細ナル者ハ死ス又曰洪大ニシテ遲ナル者ハ生微細ニシテ數ナル者ハ死ス

凡信毒ニアタルハ肉食ノ中ニ得者治シヤスシ酒中ニ得者ハ治シカタシ若胸腹ニ在テ楚ヲナサハ吐スベシ急ニ膽礬ヲ研水ニテ灌ハ即吐若腹中ニアラバ下ベシ後ニ黃丹并州 青黛 酸硝 菘豆粉 右末シ水ニ調下腹痛ニハ 黃丹 豆粉ヲ倍シ井花水ニテ調下ス

水粉ノ毒ヲ解ス 肥皂子ヲ去糞

爛菜豆粉ヲ丸トシ梧子ノ大サ液

水ニテ六七丸ヲ下ス吐レテ即愈

或茸艸 菜豆粉 各一 生明礬 五

末トシ水ニテ二分ヲ送下ス

川烏附子ノ毒ヲ解ス 心煩燥悶

甚レキ時ハ頭岑々然トノ遍身黒

勢危必死ス菜豆或黑豆ヲ煎シテ

冷飲ス或防風茸艸ノ煎湯ヲ冷服

ス朱子全書曰緊急無藥令多汲

新水連飲大嘔瀉而愈

巴豆ノ毒ヲ解ス 人大瀉シ或吐

シ煩渴發熱ス急ニ黃連黃柏ノ煎

湯ヲ冷服ス更ニ冷水ヲ以テ手足

ノ掌ヲ浸ス熱湯熱性ノ藥物ヲ食

スルコト忌或黃連大豆苜蓿汁並

ニ解ス

諸州ノ毒ヲ解ス 誤テ毒州ヲ食

并ニ百物ノ毒ヲ治ス人ノ必死ヲ救

板藍根 四貫衆 青黛 生甘草 各

兩 末トシ蒸餅ニテ梧子ノ大サ二丸

別ニ青黛ヲ用テ衣トス若精神

恍惚惡心ヲ覺ハ即是諸毒ニアテ

ラルナリ急ニ三五丸ヲ嚼爛新汲

水ニテ下ス即解ス若半夏ノ毒ニハ

生薑ヲ用テ解ス

豆腐ノ毒ヲ解ス 過食スレバ瘡ヲ

生ズ暖氣遺精白濁ス生蘿蔔ノ煎

湯ヲ服ス

諸菌ノ毒ヲ解ス 新ニ地ヲ掘テ真

名ヲ

黄土ヲ取冷水ヲ以テ攪濁シ以傾
取テ此ヲ飲即解スベシ亦楓木菌ヲ
食ハ人ヲレテ笑テ止サレムルヲ
治ス又方羌花ヲ生ニテ末シ每一
錢新汲水ニテ下ス利スルヲ以テ
度トス菌ノ毒タルモノハ蛇虫毒氣
蒸テ致所ニヨルナリ

鷓鴣ノ毒ヲ解ス 即孔雀毛并ニ
膽也乾葛ヲ末トシ水ニ調テ服ス

○鷓鴣ヲ食毒ニアタラバ糯米泔
ヲ温服スレバ即消ス

六畜ノ肉毒ヲ解ス 犀角ノ磨濃
汁一ニ碗ヲ服ス若牛馬ノ肉ヲ食毒

ヲ生セハ 烏柏根一兩 黃豆一合 葱頭
一升酒三碗煎服ス汗出テ即愈

若自死ノ六畜ヲ食毒ニアタラハ
黃栢ノ末一二錢ヲ服ス解セスハ再服

河豚魚ノ毒ヲ治ス 一時ニ困怠レ
テ人ヲ殺ス急ニ清油ヲ用レバ吐

出ス或槐花ノ末龍腦ノ末皆可也
至寶丹尤妙也諸魚ノ毒概攪此ヲ

解ス或昏悶腹脹口噤言フカタ
キハ金汁此ヲ解ス此ニ非ハアタハズ

鱧鯢蝦蟆ノ毒ヲ解ス 生豆豉一
合ヲ新汲水半碗ニ浸汁ヲ頓ニ服ス

即愈此三物小便ヲ秘レ臍下蔽
痛レテ死ヲ致フ有レムル者ナリ

斑猫ノ毒ヲ解ス 吐逆止ス急ニ藜
豆或烏豆或糯米ノ煎湯ヲ服ス

一方ニ澤蘭葉ノ搗汁ヲ服ス或乾

モノ未トシ白湯ニ下ス

解ラ食毒ニ中ラ解ス 紫蘆ノ濃

煮汁ヲ飲一三蓋

諸物ノ毒ニ中ラ解ス 白礬細茶

等分末トシ三錢新汲水ニ調服ス

吐スルヲ得テ效アリイマダ吐セ

スバ再服ス或萬病解毒丸此ヲ下ス

○誤吞諸物

誤銅鐵硃尾ヲ吞 萬病解毒丸

大黃 連翹 寒水石 各二

白玉簪 白芷 黃芩 茯苓

石羔 滑石 天花粉 各三

其州 薄荷 乾葛 各四 貫衆

一兩 山慈菘 兩 青黛 錢末トシ

兼豆粉糊三三 罈子ノ大サニ九

服一丸薄荷湯ニ磨レ下ス一切

ノ中毒ヲ治ス中毒手足面青時ヲ過

者ハ救ス緊急ハ只玄明粉煎其州湯

ニテ利スルモ亦可ナリ

誤テ鐵針ヲ吞 蠶豆ヲ煮熟シ非

汁ト同吞下ス針ト菜ト大便ニ出ス

誤テ銅錢ヲ吞 化スルヲアタハサ

ル者ハ砂仁ノ煎濃汁ヲ飲其銅自

下或葶藶ヲ研爛服ス其銅自化ス

誤金銀等ノ物ヲ吞 飴糖一斤漸

々ニ食盡ス遂ニ出ル或石灰一畝枝

大 硫黃 一皂角子 大同研末シ酒

ニ調服ス

誤テ木芒ヲ吞喉ヲ刺 鵝ノ口

涎ヲ灌

誤テ蜈蚣ヲ吞 生猪肉ヲ喫シメ

須臾ニ生酒油ヲ口中ニ灌惡心ス其

蜈蚣表シテ血中ニアツテ吐出ス繼

ニ雄黄ノ末ヲ水ニ調服ス

誤水蛭ヲ吞 腹ニ入久ヲ經テ必

小蛭ヲ生ズ能人ノ肝血ヲ食腹痛

テ忍ヘカラス面目黃瘦シ全食ヲ進

ス早ク治セザレハ人ヲシテ死セシム

田中ノ乾泥一セツク小塊小死魚三四箇

猪脂ヲシテ溶攪勻テ巴豆十枚

研爛泥ノ内ニ入テ丸トシ菜豆ノ大

サ田中ノ冷水ヲ用テ吞下一十丸

小兒ハ三五丸須臾ニ大小水蛭一時

ニ皆下ル四物湯ヲ以テ黃芪ヲ加

煎服ス血ヲ生シ脾ヲ補フ

神仙釣骨丹 骨自藥ニ隨テ帶下

ス或出ル 珠砒一丁香一血竭五

磁石五龍骨五共ニ末トシ黃蠟三

錢九トシ硃砒一衣トス每服一丸香

油ヲ煎シ好醋ニテ吞下ス若吐下

セハ鱖荷ヲ煎シ好醋ニテ吃後ニ濃

茶ヲ服ス鱖荷ナクバ桐油ニ此ヲ代

又方 砒仁其艸等末トシ綿二

少許畏嚙良久シテ骨痰ニ隨テ出

ル○人指甲ヲ燒テ性ヲ存シ喉中

へ吹入ル即效アリ○南礪砒一塊ヲ

嚼骨自下○金鳳子ヲ嚼爛嚼下

子ナクニハ根ヲ用モ亦可ナリ尤雞

骨ニ效アリ○橄欖食シ下ス

獸骨 鱧 象牙ノ末ヲ水ニ磨ル下ス
或桑木上ノ虫屑ヲ米醋ニ灌テ燻

○ 蟲獸傷

凡春夏ノ初交犬多狂ヲ發ス其尾
ヲ見ニ直下テ捲ス口中ニ涎ヲ流舌
黑モノハ即是癩狗若咬傷レバ尋常
トスベカラス即九死一生ノ患ナリ急

ニ針ヲ刺血ヲ去小便ニテ洗淨核桃
ノ殼半邊ヲ以テ人糞ヲ填滿シ其
瘡ノ孔ヲ掩艾ヲ殼ノ上ニ置灸ス殼
焦糞乾時ハ替テ灸百壯次日又百

壯三五百壯ニ至ルヲ佳トス灸後生
南星防風等分末トシ口ニ水ヲ含
傷處ヲ洗淨綿ニテ拭乾シテ擦○

常ニ炙韭菜ヲ食ベカラス再發ラズ
良法ナリ

癩狗ニ咬傷神方 糯米一杓斑猫
七箇同炒テ綠烟出ルヲ度トス斑
猫ヲ去糯米ヲ用テ末トシ香油ヲ以

テ幾度モ點シ同冷米ニ調訖利シテ
毒出ルヲ度トス利セスバ再服ス若
毒腹中ニ入痛ヲナサハ黃連ノ煎湯

ニ雄黃ノ末ヲ調服ス
常犬ニ傷方 馬錢子ヲ磨乳ニテ刷
神效アリ○又韭菜ヲ石灰ニ和シ餅

トナシ陰乾ニシ末トシ猪脂ニ調付ル
蛇ニ咬ラ治ス 急ニ麻ノ繩或頭髮ヲ
以テ緊々ニ縛毒氣ヲレテ奔上サシ

ムルナカレ雞蛋ヲ少口ヲ破咬處
ニ置毒氣ヲ引出ス其蛋白黒ナル
若再愈スハ又換蛋白黒カラガルニ
至テ止又嫩梨葉ヲ搗爛酒ニ煮テ
吃ス醉ラ度トス其渣ヲ患處ニ貼ス
○若咬フ一二日毒經絡ヲ傳フ斷艾
ヲ咬處ニ鋪テ灸ス其痛ノ止ラ候フ
再患ナシ

蛇傷ヲ治ス 雄黃 五靈 白芷
貝母 等末ニ錢ヲ熱酒ニ調下ス

蛇人竅ニ入ハ急ニ刀ヲ以テ尾ヲ割
辛辣ノ物ヲ挾絲ニテ縛定ヨ自出
ル按ヘカラス

蝎ニ螫ラ治ス 痛忍ヘカラス白礬

又方 肥杏仁 葱白

テ嚼泥トシ傷處ニ塗○又蝟牛ヲ
搗爛傷處ニ塗

虎ニ咬ラ治ス 先清油一碗ヲ喫
次ニ油ヲ用テ傷處ヲ洗

馬ニ咬ラ治ス 踏傷タル人艾ヲ

用テ傷并ニ腫タル處ニ灸ス或人尿

或馬糞ヲ灰ニ燒末トシ敷ベシ

鼠ニ咬ラ治ス 猫ノ毛ヲ灰ニ燒テ

麝香 少津液ニ調テ敷或猫ノ糞ヲ

咬處ニ傳

蜈蚣ニ咬ラ治ス 雞ノ屎ヲ塗テ良

或雄黃ヲ酒ニテ吞外ニ敷或野藜

葉ヲ久擦或塩ヲ嚼テ付ル痛止
又塩湯ニ瘡ヲ浸モ妙也

蜘蛛咬ツ治ス 醋ニ磨スル柱鐵

汁或桑白皮ノ汁ヲ塗亦蜈蚣ノ咬

ヲ治ス或山豆根ノ末唾ニ和シテ塗

壁虎ニ咬ヲ治ス 人ヲ毒スレハ必

死ス桑柴ヲ灰ニ燒テ水ヲ以テ煎ズ

ルフ四五沸シテ濃汁ヲ取白礬ニ

ニ調テ塗亦蛇ニ咬ニ毛可ナリ

黃蜂ニ螫ヲ治ス 熱油ニテ是ヲ洗

清油ヲ擦モ亦可ナリ或頭ノ垢ヲ

敷○或塩ヲ擦或醋ニテ雄黃ヲ磨

レテ塗或蜂房ヲ猪ノ油ニ調テ塗

八脚虫ニ傷ルヲ治ス 其蟲壁間

ニ隠テ尿ヲ以テ人ヲ射全體ニ瘡

ヲ生ス湯火ノ傷ノ如シ鳥雞翎ヲ灰

ニ入ント欲セバ先少許ヲ上流ニ投

亦取テ服ス一方ニ蒼耳草ノ搗汁

ヲ服ス

蟬蛻ノ毒ヲ治ス 其形木風ノ如

ク眉鬚皆皆落 石灰水ニテ身ヲ浸

或雞ノ屎ヲ塗○又塩湯ニテ腫處ヲ

洗浸或蟬退四箇水煎シ洗再牝

蠣ヲ煨過レ末トシ口涎ニ調敷

人ニ咬傷ルヲ治ス 龜板或驚板

灰ニ燒テ末トシ香油ニ調塗



外科
四

五

外科
四

五

蜂巢發



天疽發

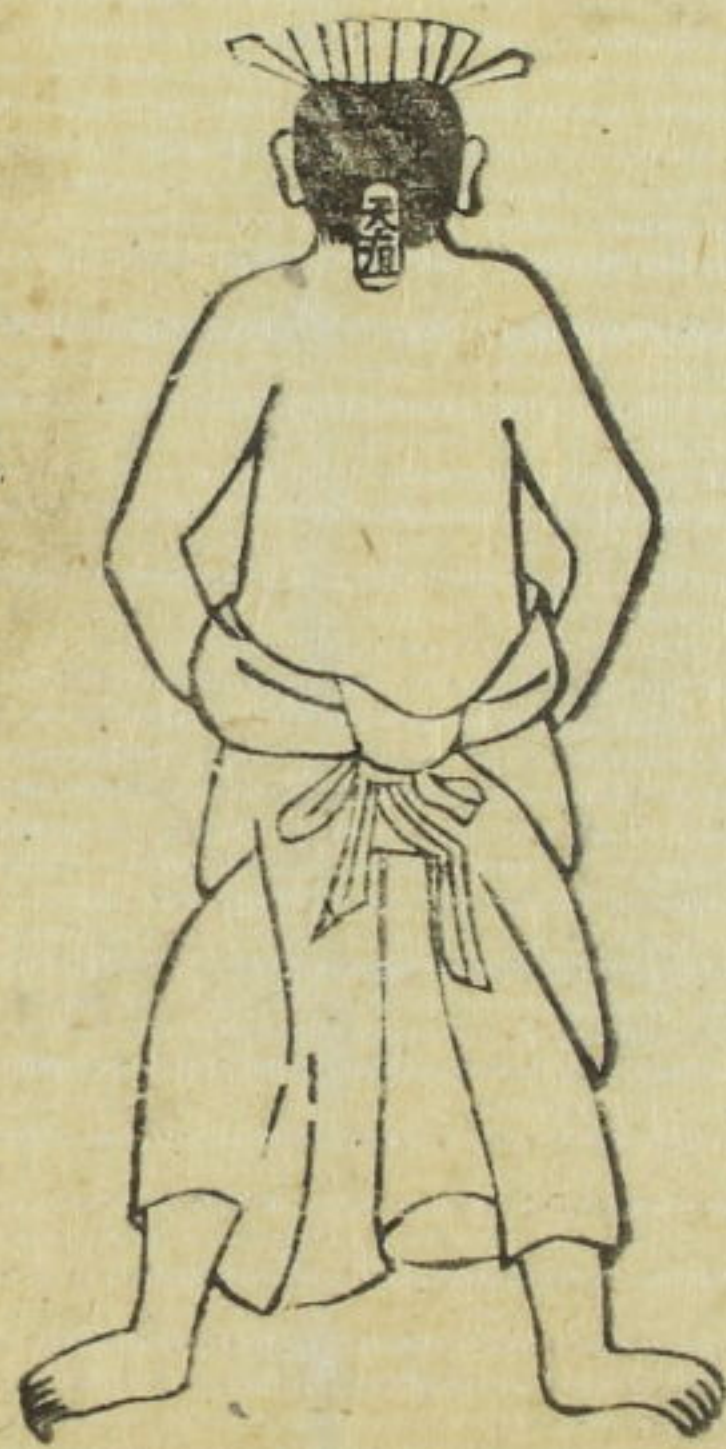

臟腑癰疽圖

中府門
新門
丹經
關

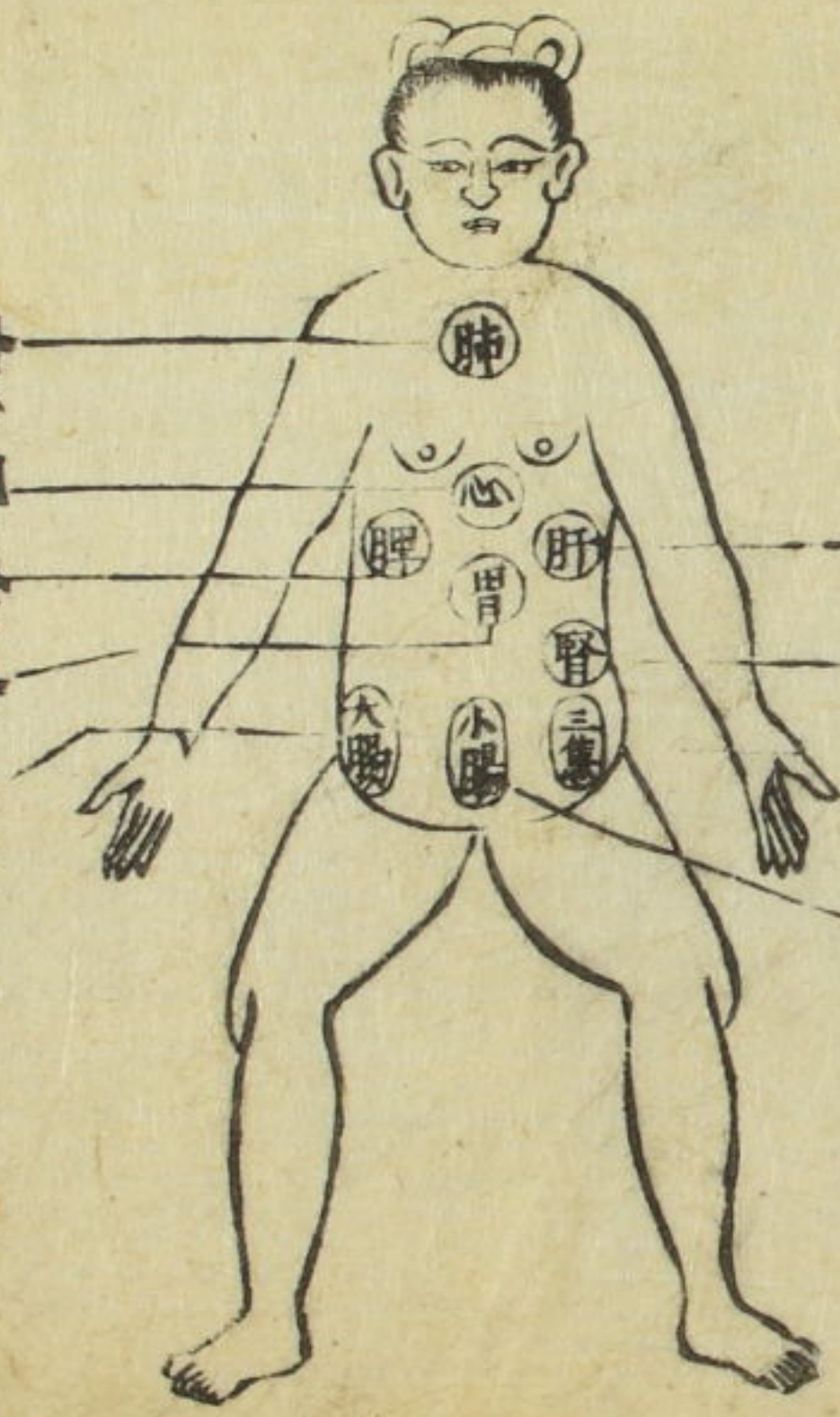

中府門
新門
丹經
關

每穴內隱々痛々爲疽肉上微發者爲癰假如中府隱痛者肺癰也餘穴做此宜流氣飲或托裏散加當歸山枝黃芩杏仁

并疽



兩脇癰

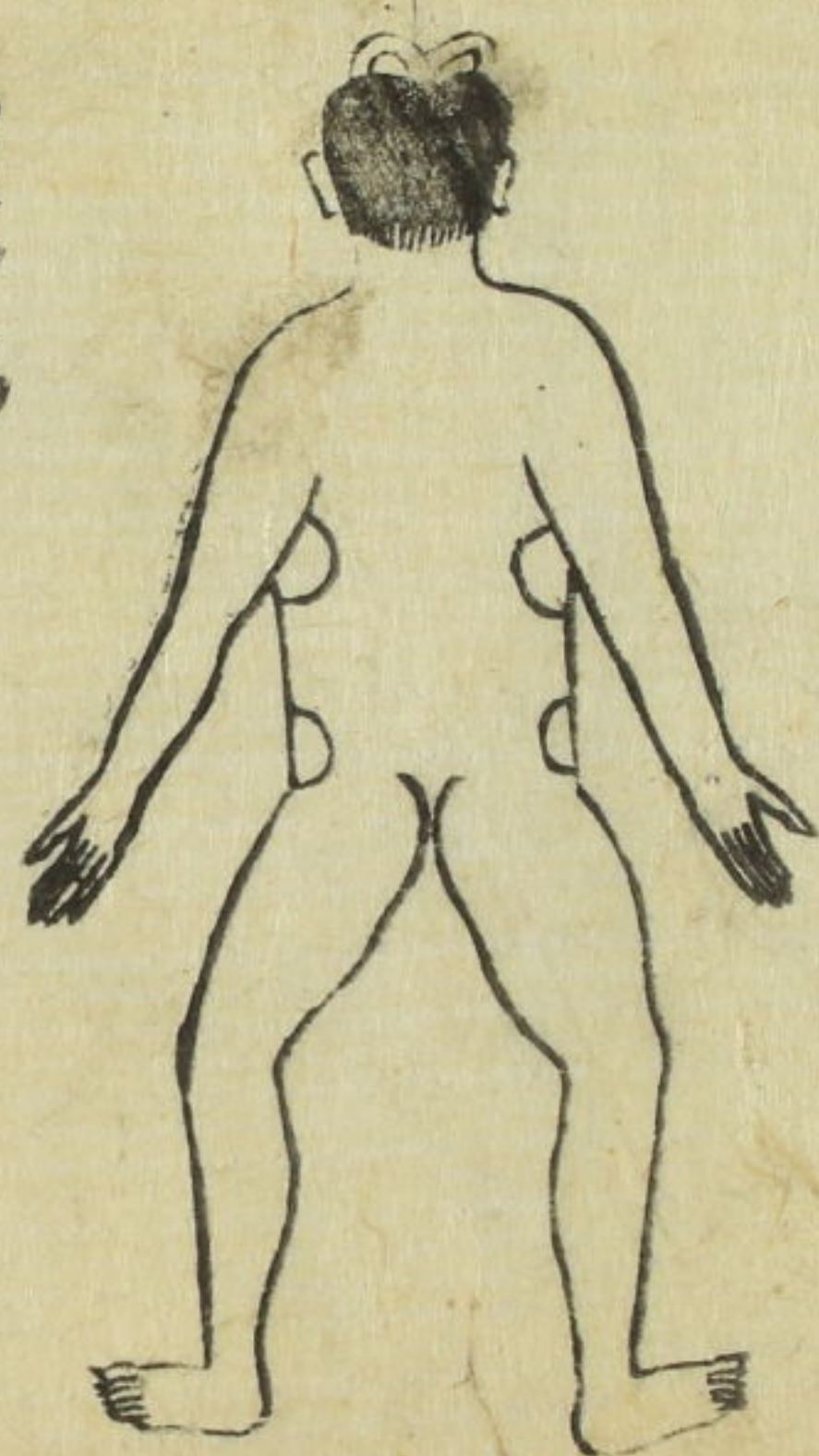

脾腫發



此名脾腫發生在肩下脊上脾腫之間乃因飲食感毒或廣一尺深一寸雖潰在骨不穿膜不死急治脾胃中之毒內服護心散外用敷藥恐毒奔心大要服藥截住如通脊背腫者不可治

右脾蓮蓬發



此名右脾蓮蓬發外如蓮蓬內有
子孔失治恐其毒奔入心大要用
托裏散加黃芩連柏荷蓋散之不
令攻心漸消可治通背腫者亦危

左脾發



此名左脾發生於左脾之間初起
燈心點破內服疔瘡內追疔湯汗
之即散

脊中蜂窠發



此名脊中蜂窠發生在正當脊心
形如蜂窠但有孔在上者是反
証不宜治亦以托裏散加菊花生
肌定痛防毒攻心入膜難療

右搭肩串發



此名右搭肩發生在右搭肩骨上
以動之處可治若串左肩難治宜
服托裏散加升麻枯梗外用玉紅
散或綿絮燒灰雞黃皮焙乾為末
摻之乾者麻油調搽

左搭肩發



此名左搭肩發生在左搭肩骨上以動之處可治若串右肩難治

對心發



此名對心發生在對心處是症極重乃因心火盛而熱氣會生于此其毒壯盛走暴急用疎導心火之藥解之然後用生肌等藥

龜背發



此名龜背發生于背上頭尾俱失
 四邊散大如龜之形乃因飲食所
 致而氣食相關合陰虛而成之氣
 虛而散者所以開口而濶急以托
 裏補藥

走散流注發

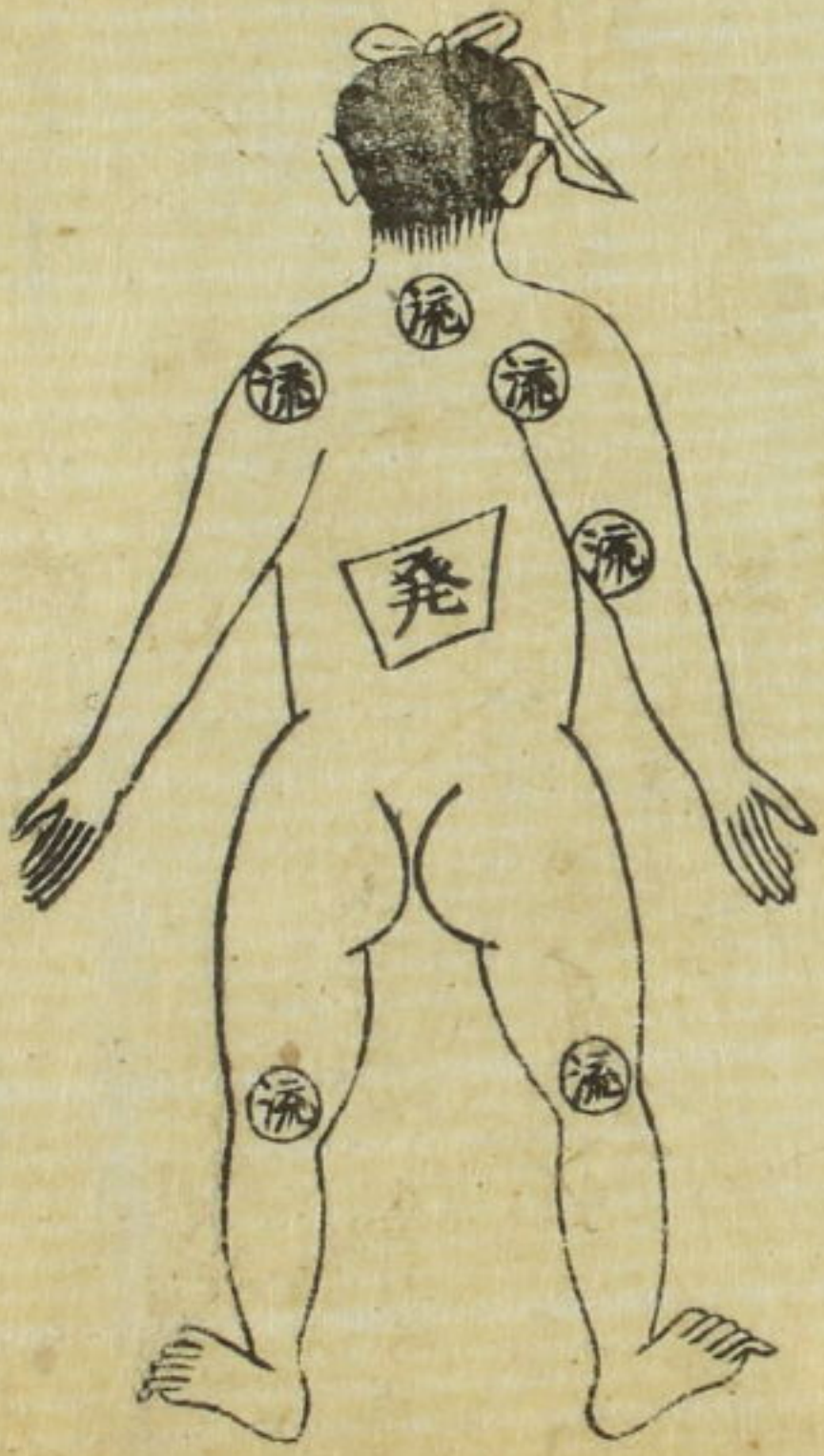

此名散走流注發又名瓜藤發毒
 氣乘風熱而走急宜疎風定熱治
 之則氣自息若流注于手脚腿者
 必死無疑治宜十六味流氣飲多
 服潰膿針破單用化毒丹久艷

腎俞發

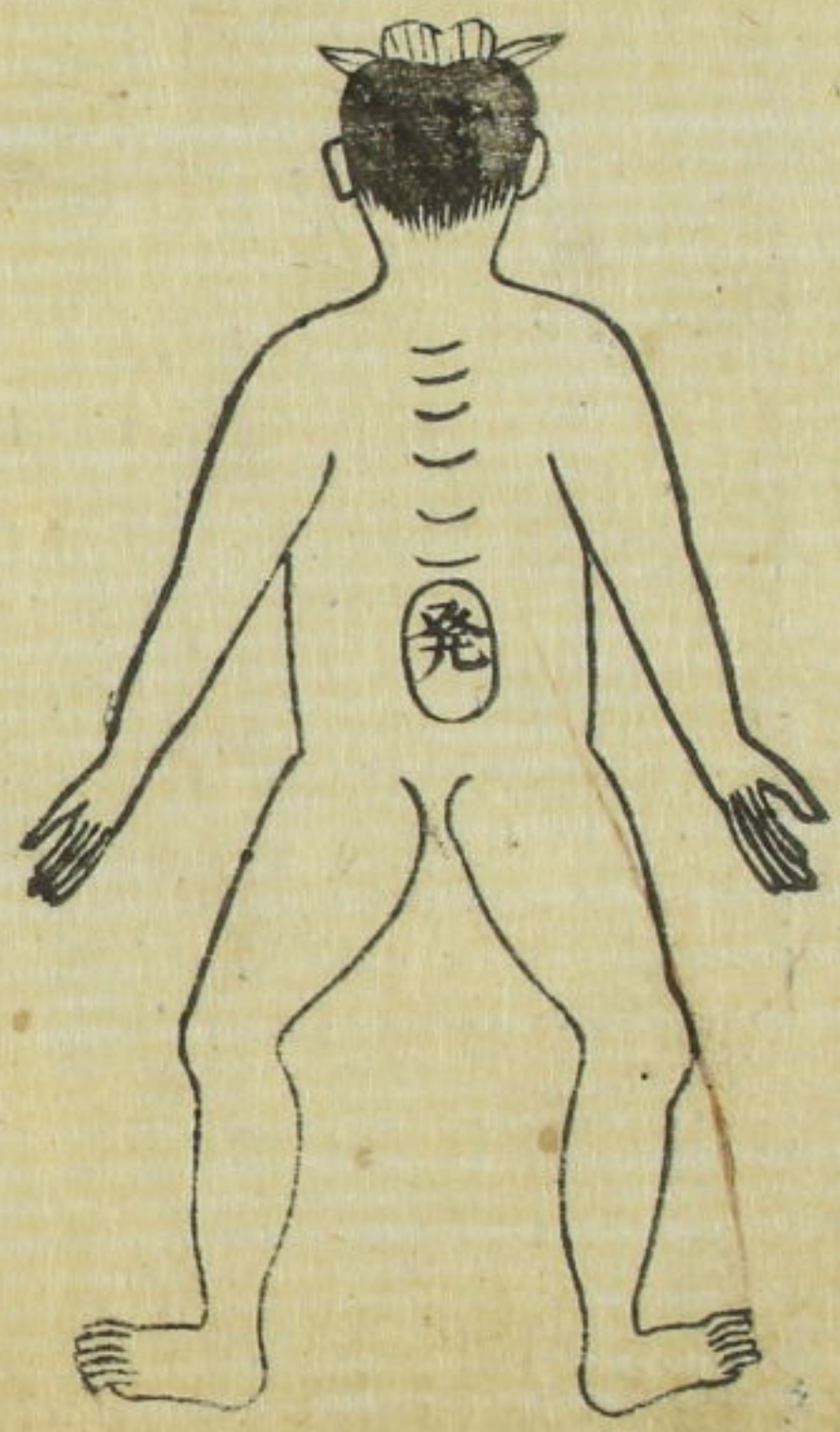

此名腎俞發乃濕熱色勞所致急
宜用藥解內腎之毒更用生肌夾
攻之治法詳于二卷

下腎俞雙發

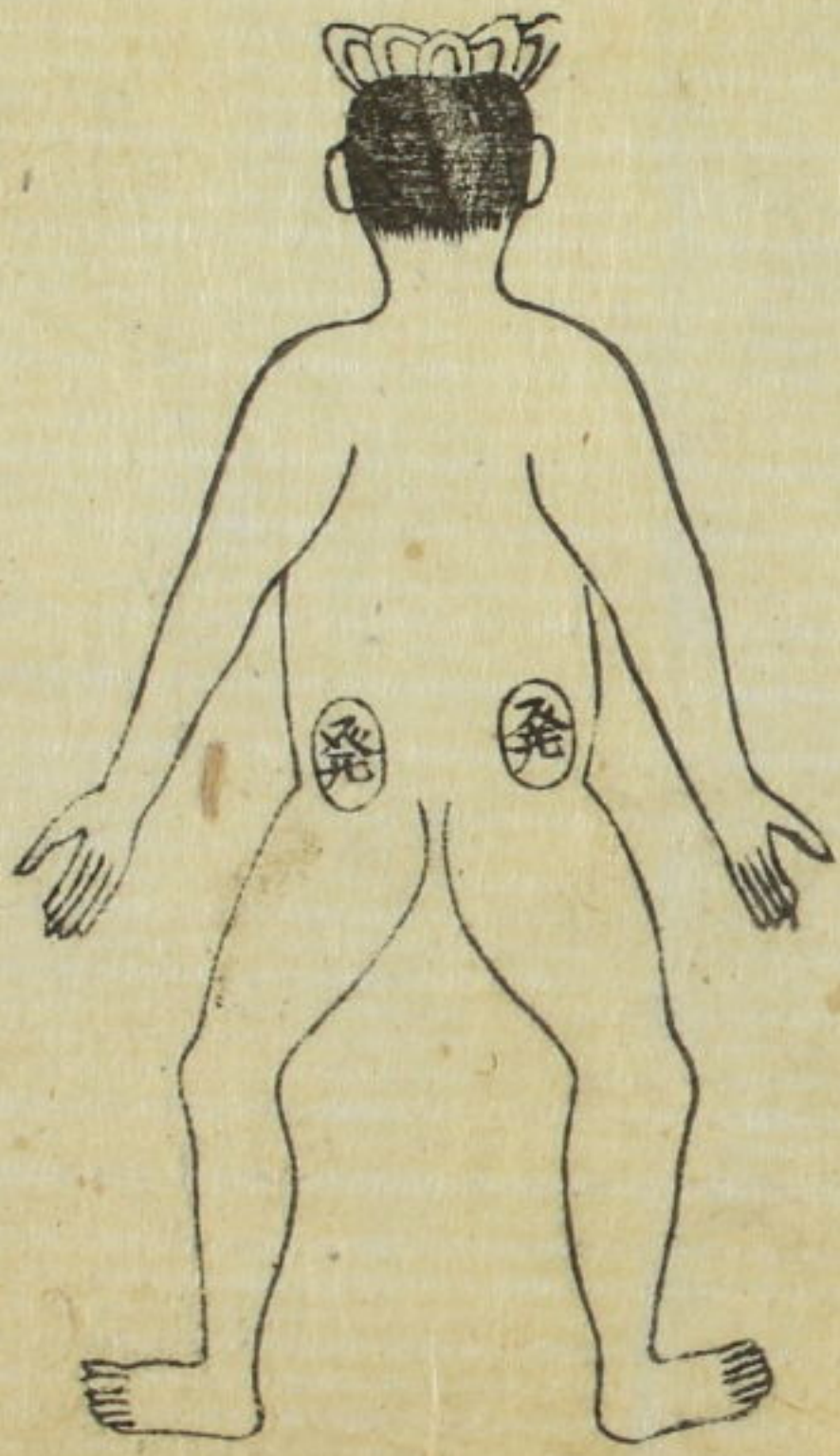

此名下腎俞雙發亦由濕熱房勞
鬱怒過度故兩腎俞俱生治法詳
于二卷

人面瘡



手背發

脚背發

便癰



魚疔

便毒

臀癰

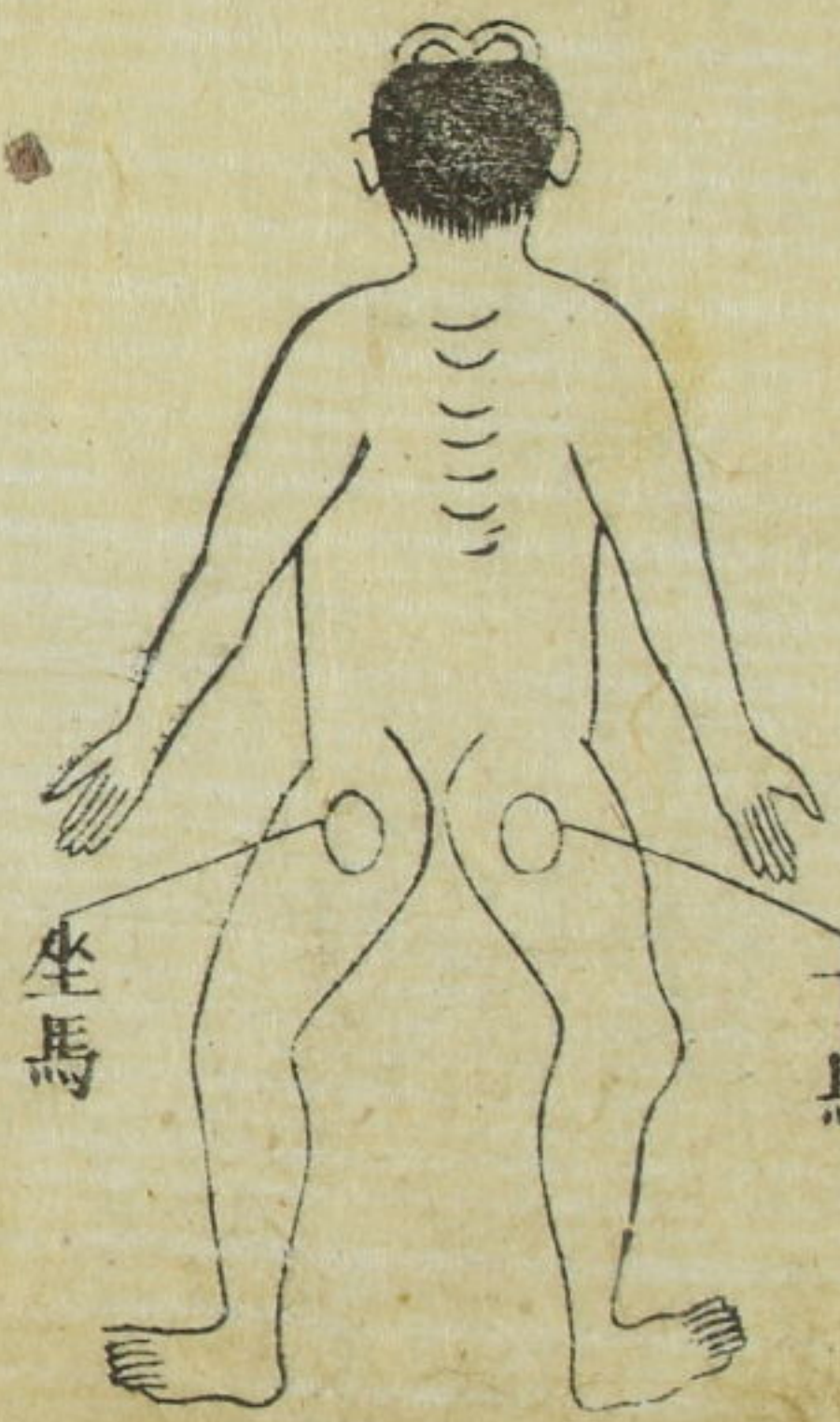

坐馬

下馬



遍身流注

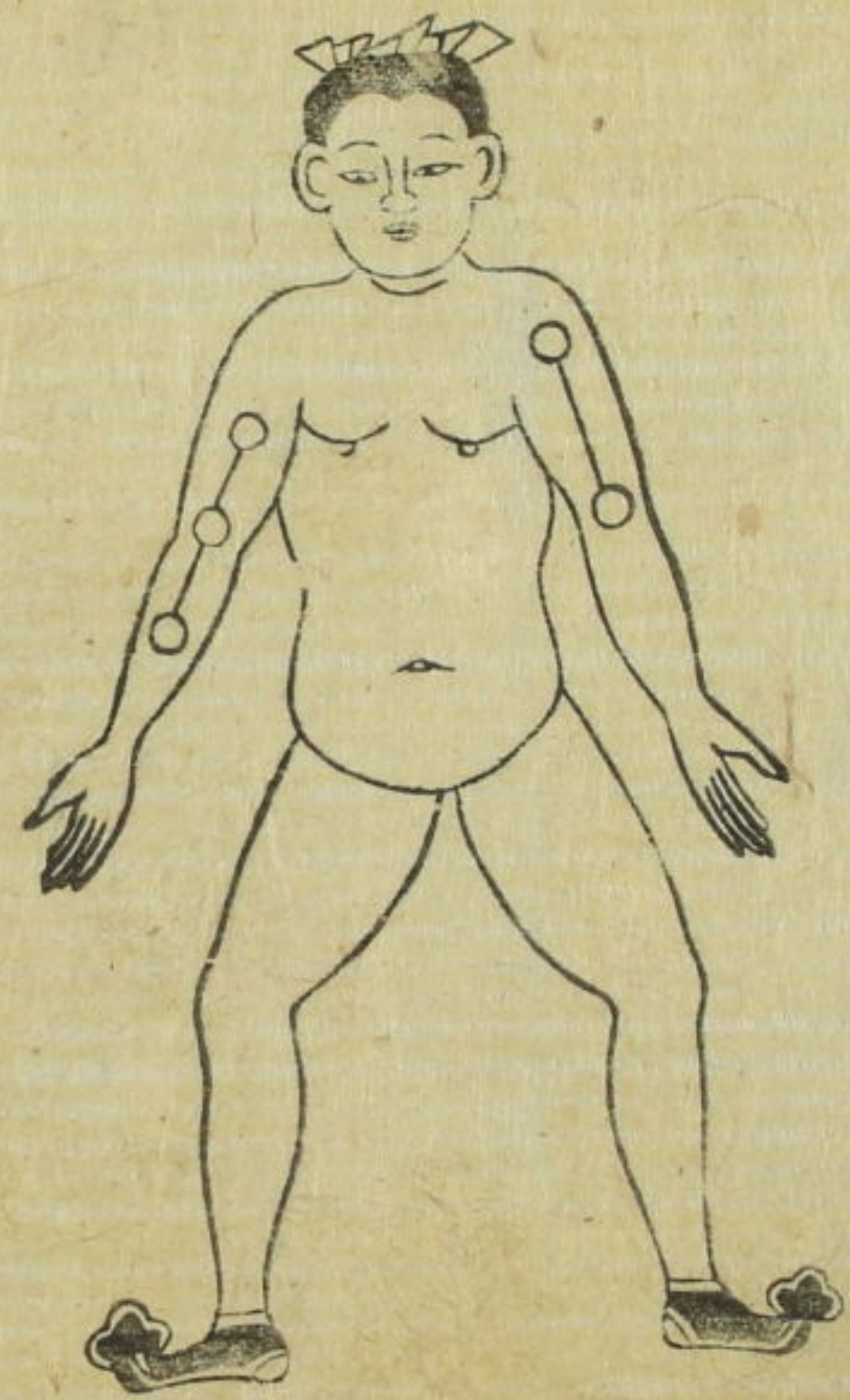

臙瘡





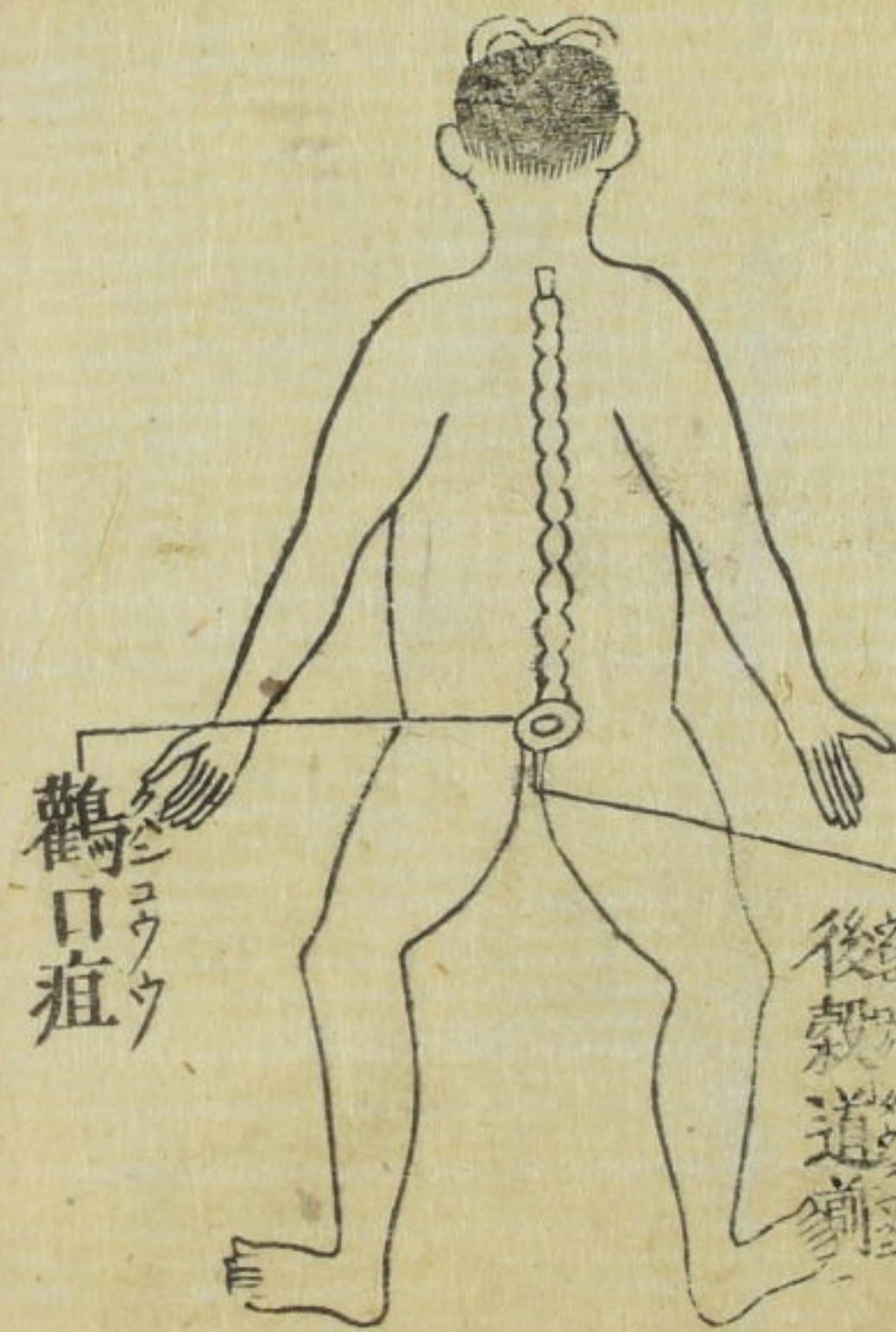
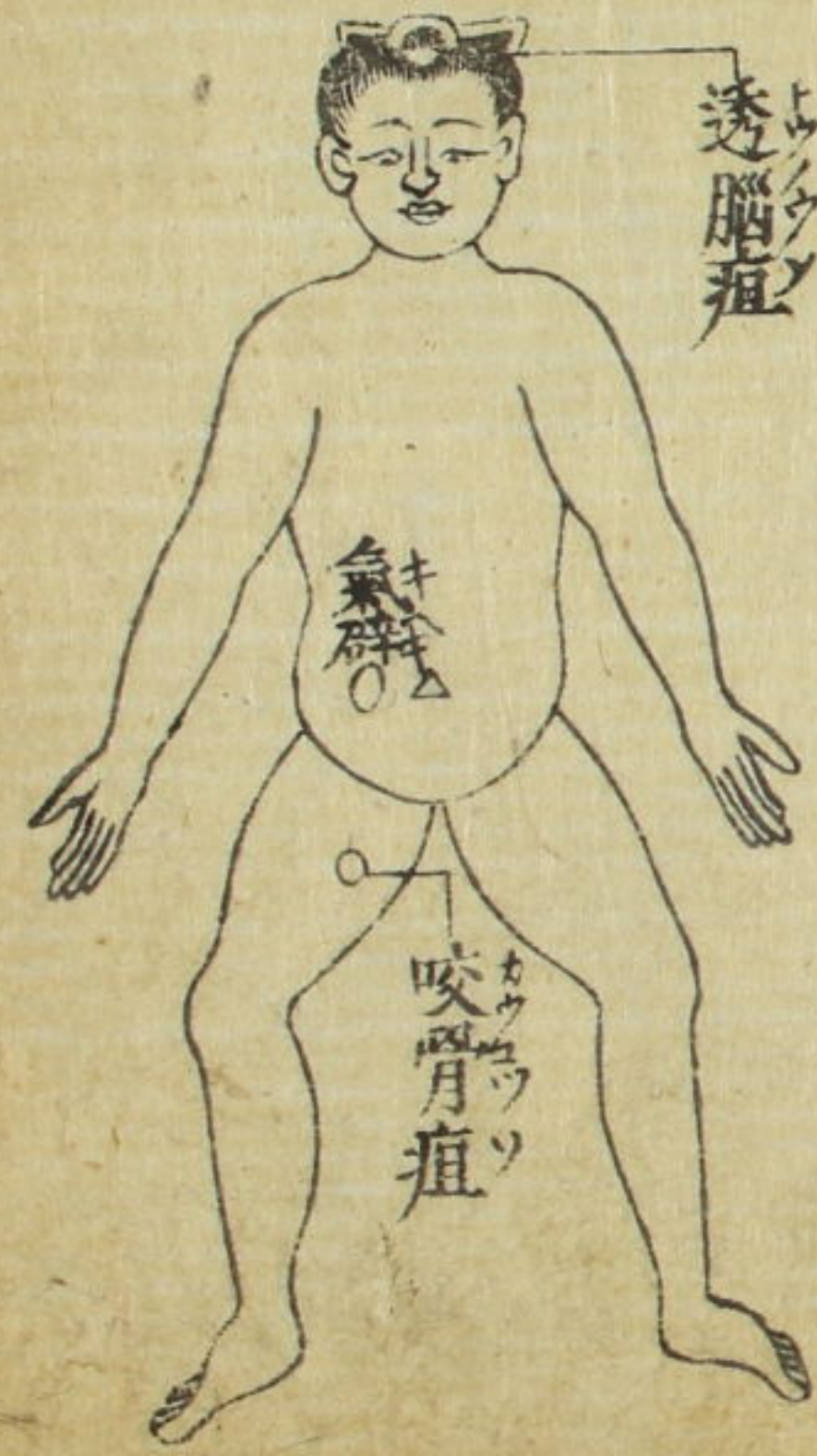

乳癰



乳岩



乳疽



龍泉疽

虎鬚毒



鼻疔

結毒

楊梅瘡



外科衆方規矩卷之四終
外科衆方規矩卷之五

○灸鍼熨法

隔蒜灸法 先濕帛ヲ毒上ニ覆立
所ニ紙先乾處ヲ瘡頭トス記定テ
後獨蒜ヲ用テ兩頭ヲ切去テ中間
三分ノ厚ニシ瘡頭ノ上ニ置艾炷ヲ
用テ蒜上ニライテ灸スルヲ五炷毎ニ
蒜ヲ換テ再灸ス如瘡大ニシテ十
數頭アリ一處ト成テ生スル者ハ蒜
ヲ搗爛患處ニ攤艾ヲ鋪テ灸ス蒜
敗ハ再換

一切ノ癰疽腫痛大ニ痛或痛ス或麻
木シ或色白或色紫起發せず膿ヲナ
サハルヲ治ス最多灸スベシイニ夕炭ガ

ルハ消シ已ニ成ハ其太勢ヲ殺

桑枝灸ノ法 桑ノ枝ヲ用テ燃着火

焰ヲ吹息シ火頭ヲ以患處ニ灸ス一

日ニ三五次毎火瘡肉腐動スルヲ

度トス若腐肉已ニ去新肉生スルヲ

遅ハ四圍ニ灸スベシ

發背起發セズ腐潰セザルヲ治ス并

ニ陰瘡瘰癧流注腫瘡寒邪襲所久

愈ガル者イマダ潰ス已ニ潰俱ニ宜

豆豉餅 江南ノ豆豉餅ヲ末トシ

唾津ニテ和シ餅子トナシテ錢ノ大

サノ如ク厚三文ノ如ニシテ患處ニ置

艾壯ヲ以テ餅上ニライテ灸ス乾ト

キハ此ヲ換若背瘡ニハ口ヲ漱水ヲ

用テ調餅子トナシテ患處ニ覆艾

ヲ以テ餅上ニ鋪灸スイマ成ガ

者ハ即消シ已ニ成者ハ其太毒ヲ殺

若效アラザル者ハ氣血ノ虛敗也

瘡瘍腫痛硬メ潰ス及潰テ斂ラス

并ニ一切ノ頑瘡惡瘡ヲ治ス

雷火神針 關陽花蘄艾各一兩

川烏草烏各五錢牙皂三錢雄黃

硫黃各一錢麝香一分末トシ綿

紙ニ捲テ條トナシ鐵筋ノ如ク硬シ

七重火紙ヲ隔テカヲ用テ針ヲ痛

處ニ施ス

一切ノ瘋損攀肩溜肩等ノ症ヲ治ス

破法 細磁器ヲ擊碎鋒芒アル一塊

ヲ取筭一根ヲ以テ頭尖ヲ發開此ヲ

夾線ヲ用テ縛定テ兩手ノ指輕筋

ヲ

ノ梢ヲ撮磁芒シテ患處ニ對セシメ寸
許ヲ懸再筋一根ヲ用テ頻ニ筋ノ
頭ヲ擊毒血ヲシテ刺ニ過テ皆出
サレム毒腹ニ入テ腫脹スル者ハ治シ難
丹毒疔瘡紅絲走散或時毒瘀血
壅盛ナルヲ治ス

葱熨ノ法 生葱ヲ搗爛炒熱メ頻
ニ患處ヲ熨冷ニ至テ再熨流注結核
骨癰鶴膝等ノ症ヲ治ス先隔蒜灸
ヲ用テ餘腫イマダ消セハ尤此ヲ用
テ熨ベシ氣血ヲ助雍滯ヲ行ス又跌
打損傷ヲ治ス痛ヲ止腫ヲ消シ血
ヲ散ズルノ良法ナリ

○敷藥

鐵箍散 雷公葉紫金皮焙切

霜春ハ葉冬ハ兜細末シ濃醋ニ調敷
背癢及各様ノ頑風惡毒ニ俱ニ宜

欄瘋膏 大黃黃柏草烏南星五
倍子酒曲一兩黃芩鬱金白芷各
五錢芙蓉花二兩右末トシ鴨蛋
白ニ調テ敷

癰疽背發諸毒陰陽等ノ証ニ拘ス
俱ニヨロシ

陰陽散 赤芍白芷石膏蒲五倍
子各二兩獨活二兩紫荊皮五兩
末トシ葱酒或醋ニ調敷

癰疽腫毒流注半陽半陰ノ症ヲ治ス
抑陽散 天花粉三兩薑黃白芷
赤芍各一兩末トシ茶湯ニ調敷

癰疽陽三屬スルヲ治ス

抑陰散 草烏白芷赤芍南星各

一兩肉桂五錢末トシ葱湯或熱

酒ニ調テ敷

癰疽元氣虛寒腫消散せず或潰

斂せず或筋攣骨痛一切ノ冷症

ヲ治ス

癰毒ノ敷藥 赤石羔三兩煨過

石灰一兩炒過共ニ末トシ桐油ニ

調四圍ニ捺痛ヲ止膿ヲ出ス

巴豆膏 單巴豆炒焦研テ膏ノ

如ニス用ニ臨テ此ヲ製ス乾燥スベ

カラス如發背中央ノ肉死セハ此ヲ

塗即腐イマダ死セサルニ此ヲ塗六肌

ヲ生ス惡毒瘡膿瘡收斂せス内ニ毒根

アラハ紙ヲ以テ熱藥ヲ蘸此ヲ粘

毒根去即斂

芙蓉膏 芙蓉葉黃荊子各等分

末トシ石臼ノ内ニ入搗爛雞子白

調患處ニ捺頂ヲ留若烟霧起立ハ

瘡此方潰サル前或潰シトス際ニ用

癰疽發背疼痛雖ニテ刺ガ如ク忍

ベカラガルヲ治ス立處ニ痛止神ノ如シ

鐵桶膏 蕎麥稿ノ灰淋汁ニ碗熬

シテ一碗ニ至リ血蠟乳香沒藥各三

分末トシ汁ノ内ニ入再熬シ半碗ヲ

去取下テ冷ヲ待テ膏丹雄黃硃砂

各八分好石灰八錢ヲ極細末ト

シ共ニ一處ニ藥汁ノ内ニ入攪勻テ膏

トナル磁器收貯三稜針ヲ用テ刺破

藥ヲ内ニ入直ニ送深入レハ底ニイタ
三四次ナラスシテ全愈

○洗藥

君臣洗藥方 背發乳癰人面腫

瘡及諸惡瘡癰毒腫痛スルヲ治ス

防風 白芷 赤芍 苦參

甘草 荊芥 艾葉 銀花

羌活 獨活 歸尾 牙皂

蒼耳子 荷葉蒂 栝子仁

土蜂房 葱白 茶脚

右水煎シ先燻シ後ニ溫冷ニテ洗

乾ニ至テ淨絹ニテ拭乾シ清油ヲ用

テ欄風膏ノ類ヲ調テ敷若膿ナク

ハ口ヲ留ス一日ニ一度換若膿ア

ル藥ヲ用テ完即紙ヲ以テ蓋絹帶

ニテ緊縛若外腫瘡ハ三日ニ一度

換行動スベカラス

肉汁湯洗法 一切ノ瘡疽口アル

ヲ治ス 公猪蹄瓜肉一斤煮熟

レ汁ヲ二次ニ分テ油花肉渣ヲ去テ

白芷羌活蜂房黃芩赤芍當歸其

草各一錢同煎スルヲ十沸ニシテ藥

渣ヲ濾去テ軟絹ニ藥湯ヲ蘸搽洗

惡血洗ニ隨テ下ル

洗藥方 當歸 獨活 白芷

甘草 各二 葱頭 五 水三碗入煎

シ藥爛ニ至テ濾清テ絹帛ニ湯ヲ蘸

瘡上ヲ洗淨テ後膏藥ヲ貼ス洗時

ニ風寒ヲ忌常ニ背瘡ヲ治ス輕者

ハ此ヲ以テ肉汁湯ニ代テ用其功亦効アリ

○燻藥

文燻方 臭桐ノ煎水ニテ薰ス或奴株根ヲ醋ニテ煎シ熏ス或五倍子醋ニテ煎シ熏ス或野山查根醋

ニテ煎シ燻ス

武燻方

千軍勇藪ヲ濃醋ニテ

煎シ燻ス千軍勇 藪 或搜山虎ヲ濃醋ニテ煎シ燻ス搜山虎 藪

發背ヲ薰スル奇方 發背初起七日ノ前後イマダ成サル者ハ自消シ已

ニ成者ハ自潰起發セザル者ハ即起腐潰セザル者ハ即腐誠ニ良方ナリ

雄黃

硃砂 血竭 沒藥 各

錢麝香 分 右五味細末トシ每

用三分綿紙ヲ以テ藥ヲ裹燃トシ

長フ尺許真麻油ニ潤透シ火ヲ燃

テ瘡ヲ離フ半寸許外ヨリシテ内

周圍徐々ニ此ヲ照ス火頭上ニ向ハ

藥氣内ニ入テ瘡毒火ニ隨テ解散

ス自内臟腑ヲ侵ス初ハ三條ヲ用

漸四五條ニ至テ瘡勢漸消シ漸減

スルヲ候薰シテ後敷藥ヲ用若已

ニ潰大膿發泄スル時必此方ヲ用フ

ナカレ只膏藥ヲ蓋ヘシ

○代割藥

代割方 蝮牛蜈蚣推車漢各焙

如末トシ麻油ニテ毒ヲ抹テ上ニ

攤毒研スバ方ニ蜘蛛ヲ打爛毒上

フ罨ハ即破

癰毒及喉風腫痛鍼ヲ用サル方

新生ノ鵝卵壳ヲ燒テ性ヲ存シ末

トレ醋ニ調テ腫處ニ敷直處ニ自破

テ血ヲ出ス

○去汚化毒藥

點玄丹 明凡一兩金脚信五錢

火ニテ煨テ性ヲ存シ極細末トス

善惡毒汚肉ヲサル

玉紅散 明凡煨過雄黃各等分

極細末トシ攪但汚肉多ハ白凡

ヲ多下ス汚肉少ハ雄黃ヲ多下ス

化毒丹 煨石膏一兩輕粉五分

極細末トシ汚肉去テ待テ後此ヲ

用テ毒ヲ化ス甚宜

明肌散 單明礬煨過シ極細末

トス凡惡瘡痒フヲナサバ此ヲ用

テ甚宜別藥ノ内ニ入テモ亦好

金華散 錦文木黃炒テ烟ヲ斷

極細末トス凡惡瘡惡毒熱ヲ作痛

ヲ作ニ此ヲ用テ甚宜或他藥ノ内

ニ添入モ亦效ナリ

白挿入 即點玄丹麩ニテ擦丸ト

レ或條トス

赤挿入 人言雄黃ヲ煎ニテ熬丸

トレ或條トス

黃挿入 人言礬砂蟾酥等分麩

糊ニテ熬丸トレ或條トス

青金錠子 銅綠 錢 青礬白丁香

膽礬輕粉砒霜苧草麩 各一錢

錢

腦麝香各五末トシ麪糊或煉

蜜白芨末ヲ加錠子トシ麻黃ノ

大サノ如ニレテ二三寸ノ長サニ瘡口

ノ深淺ヲ看テ挿入疼者ハ治スヘ

シ痛ザル者ハ治セス若瘡口ヲ開ハ

生砒ヲ用死肉去バ煨砒ヲ用好肉

ヲ生セスハ砒ヲ去テ枯礬ヲ加フ

住痛散 乳香沒藥各三寒水石

煨過シ五錢滑石五錢冰片一分共

二極細末トシ搗

皮ヲ隔テ膿ヲ取法 驢蹄肉焙

麥粉炒各五白鹽五草烏四末トシ

水ニ調テ餅トナシ慢火ニ炙微黃色

ニシ火毒ヲ去テ末トシ醋ニ調テ膏

ノ腫毒ニ皆効アリ

射膿丸 枯礬黃丹各一砒霜分

末トシ麪糊ニテ丸トシ捻テ錠子ト

ナシ毎用錠子ヲ瘡頭出サント欲

スル處ニ置テ膏ヲ以テ貼ス自潰諸

瘡癬膿水已ニ成ラ治ス即針ニテ

口ヲ開決テ陳臭惡瘡ヲ出スヘシ

若惡瘡出スハ此藥ヲ用テ其膿ヲ

射スベシ

替鍼丸 陳壞米錢硃砂分雄雀

糞直者二末トシ梗米粥ニテ梗米

大サニ丸ニ毎用一丸瘡上ニ安テ

膏ニテ覆其膿自潰

○生肌斂口藥

生肌散 象牙末一錢赤石脂三

錢天靈蓋五分細末ス

銀紅散 石膏一兩鹽ヲ黃泥ニ調

テ一礮子ヲ作テ石膏ヲ内ニ入テ

火ニテ煨過シ飛過ノ黃丹五錢ヲ加

フ能肌ヲ生ス

貴寶生肌散 龍骨煨火血竭 石

乳 沒藥 俱若 黃丹 過兒茶 礪

硝包炭 各一錢輕粉三分皮紙 珍

珠三分麝香半分冰片一分甚シ

キ六象皮瑪瑙ヲ加フ但血衰氣弱

者六冰片ヲ用ヘカラス

白珠砂散 上好雪白ヲ磁器ニ

テ極細末ス

飲口稀錦散 續命草ヲ焙乾シ

極細末シ攪或雞内錦ヲ用テ極細

末トス毎用先麻油ニテ毒ヲ抹テ

方ニ搽此日肉滿足ヨロシク用ヘシ

諸瘡合口散 山鯁ヲ黃泥ニ包煨

熱シ後泥ヲ去テ末トシ麻油ニ調

搽成貝母ヲ末トシ搽

又方 輕粉 木香 黃連 白

芩末トシ肉滿ニ臨テ此ヲ摻諸瘡

口合サル者ニ效アリ若此ヲ用ル

丁速ケレハ毒氣舒泄シテ盡ス其傍

ニ復大疽ヲ發ス

○諸般神膏

萬應膏 防風 荊芥 何首烏 草烏

各八 獨活 木別 紅肉 稍白 芫白 蘇

莢 歸尾 白芷 稍杏 仁乾 白頭翁

各五錢 黃芩 黃柏 大黃 南星 各一兩
靈仙 蒲黃 胡麻 仁 苦參 各三錢
川山 甲片 紅子 桐華 麻子 十蜈蚣 一條
油髮 少許 麻油 二斤 煎藥 浸之
一夜 次日 日溫 柔火 三煎 煎八分
至藥 焦乾 浮起 待細 絹濾 以之
渣 濾去 飛過 黃丹 一斤 水粉 三
兩 油 內 入 之 再煎 膏 十 斤
トスルトキ 貴寶 生肌 散 半 帳 復
油 內 攪 入 即 火 住 大 盆 二 水
ヲ 盛 膏 水 上 二 ア 火 氣 去
熬 スル 時 必 桃 柳 槐 枝 以 攪 之
手 住 入 切 二 有 孝 有 孕 及 雞 犬 諸
ノ 惡 毒 治 之

善遠 近ノ 腫 瘡 癩 癧 疔 疔 癰 疽 疔 癩 毒
瘋 損 等ノ 症 治 之

百靈膏 生地 黃熟地 黃赤芍 藥
白芷 兩頭 尖 各五錢 木別 草 麻 各百
巴豆 十川 山甲 片 真桐油 一斤 二
煎藥 浸之 一宿 煎之 候 十 斤
トキ 細絹 三 渣 濾去 之 炒 過
黃丹 六兩 水粉 二兩 百州 霜 二兩
ヲ 入 文 武 火 三 煎 熟 膏 十 斤 水
三 滴 珠 十 斤 ヲ 撚 硬 ヲ 得 時 血 竭
末 五 分 乳 香 沒 藥 五 靈 脂 各 二 錢
ヲ 入 攪 勻
善惡 瘡 及 癩 毒 二 貼 之 破 之
者 二 五 倍 子 煨 過 之 灰 十 斤 五 分
箕 簪 之 灰 四 分 白 丁香 三 分 右 末 十
斤 飯 二 斤 黃 豆 大 廿 二 丸 之 膏 藥 之

中二護テ一貼シテ即破

太乙膏 玄參白芷當歸肉桂木

黃赤芍生地各一 麻油二斤半二

浸一夏八三日冬八十日秋八七日

鑊ノ内ニ入文武ノ火ニテ煎シ藥枯

黒十ルニ至テ渣ヲ去テ黃丹十兩

ヲ入桃ノ枝ニテ手ヲ住ス攪テ水ニ

滴テ珠ト成軟硬中ヲ得レバ即膏

トナル收貯

一切ノ癰疽腫毒ヲ治ス年月深淺ヲ

問ス已ニ成イマタ成ガル者二貼ニ宜

○發背ニハ温水ニテ洗拭緋絹ニ攤

テ貼ス更ニ冷水ヲ用テ送下○血

氣通セサルニハ酒ニテ下ス○赤白帶

下ニハ當歸ノ煎酒ニテ下ス○咳嗽

及喉閉纏喉風ニハ綿ニ裹含化ス○

一切ノ風赤眼ニハ兩ノ太陽ノ穴ニ貼

ス更ニ山柁ノ煎湯ニテ下ス○打撲

傷損ニハ陳皮ノ煎湯ニテ下ス更ニ

外ニ貼ス○膝痛ニハ鹽湯ニテ下ス

更ニ外ニ貼ス○唾血ニハ桑白皮ノ

煎湯ニテ下ス○婦人經閉腹塊痛

ヲナスニハ此ヲ貼シテ經行痛止○

一切ノ疥瘡ニハ別ニ油少許ニテ煉膏

ニ和シテ塗○諸瘰癧癰毒及楊

梅瘡毒潰爛ニハ先鹽湯ニテ洗淨

テ貼ス竝ニ溫酒ヲ用テ下フ三五

十九梧子ノ大サ蛤粉ヲ衣トス○

虎犬蛇蝎湯火金瘡ノ傷ニハ外ニ貼

シヤニ此膏ヲ服ス十年收ベシ壞ス

愈久レテ愈烈

雲母膏 川椒白芷赤芍肉桂當

歸葛蒲黃芪白芨川芎木香龍膽

白薇防風厚朴桔梗柴胡蒼朮黃

芩附子白苓良薑百合皮松脂人

參各五 甘草栢皮桑白皮陳皮槐

枝柳枝各二 清油二升半ヲ用テ

浸フ七日文武ノ火ニテ煎シ研ノ

木ヲ以テ手ヲ住ス攪テ漚沸ヲ待

テ乃火ヲ下シ沸定テ又火ニ上シ

カクノゴトクスルフ三次藥枯黒ナル

ヲ以テ濾テ渣ヲ去再熬シ黃丹ニ

十兩乳香沒藥鹽花血蝎麝香各

五錢雲母硝石各末 槐ノ枝ヲ以テ手

ヲ住ス攪テ水ニ滴テ珠ト成軟ナ

ラス硬カラザルヲ度トシ磁器ニ收

貯温ナルヲ候水銀二兩ヲ絹ニ包手

ヲ以テ細彈シテ膏ノ上ニ鋪在シ

用時ニ先水銀ヲ刮去或梧子ノ入

ニ丸シ服ス或絳布ノ上ニ攤テ貼ス

隨テヨロレク用ヘシ○發背ニハ敗

漏ノ煎湯ニテ洗拭テ貼ス内ニ一

兩ヲ三次ニ分テ温酒ニテ服スイ

夕成サル者ハ即愈○乳癰瘰癧骨

癰毒穿テ骨ニ至ニハ外ニ貼シ内ニ

一兩ヲ三次ニ分テ酒ニテ服シ下ス

甚者ハ即惡物ヲ瀉ス○腸癰ニハ

内ニ五兩ヲ五次ニ分テ甘草ノ煎湯

ニテ服シ下ス膿ヲナサル者ハ消

シ已ニ膿ヲ成者ハ藥ニ隨テ膿ヲ下

ス下^多後^和毎日仍^二酒^三下^ス五

丸^膿止^ハ服^スル^ヲ止[○]發^頤發^鬚

發^眉發^耳癩^癩癰^癰牙^癰牙^癰癰^癰癰^癰癰^癰

一切^ノ癩^癩癩^癩癩^癩癩^癩癩^癩癩^癩癩^癩

二^毒消^シ痛^止テ^愈甚^者ハ^内服^ス

○^風眼^ニ八^兩ノ^太陽^ノ穴^ニ貼^ス小^腸

ノ^氣二^八茴^香ノ^煎湯^ニテ^下ス^フ一^分

日^ニ二^服即^愈○^難產^ニハ^溫酒^ニテ

一^分ヲ^下ス○^血暈^死セ^ニト^欲ス^ル

二^八薑^汁ニ^童便^ヲ和^シ溫^酒ニ^テ下^ス

ス^フ十^九即^醒○^死胎^ニハ^榆白^皮ノ

煎^湯ニ^テ五^錢ヲ^下レ^テ即^生○^虎蜘蛛^ニ咬^ニハ^外二^貼ス^瘡口^ヲ留^ム

○^虎豹^ニ咬^ニハ^外二^貼ス^煎湯^ニテ^洗

拭^テ貼^ス八^日一^度換[○]蛇^犬二^交

二^外二^貼レ^内二^服ス^ルフ^十九^生油

三^テ下^ス○^箭頭^肉ニ^入ニ^外二^貼ス

毎^日熟^菜豆^少許^ヲ喫^ス箭^頭自^出ル[○]毒^藥二^中ニ^八酒^ニテ^一分^ヲ

下^ス毎^日一^服ス^四日^ニ惡^血ヲ^瀉出^シ

レ^立處^ニ瘡^羊血^ヲ忌^ム

瘋^損膏^三角^楓珍^珠藤^墨

斗^草各^三水^胡椒^草斤^共二^洗淨

搗^爛自^然汁^ヲ取^同薑^汁斤^半濃^醋

二^碗鮮^米泔^二碗^黃丹^末他^僧末^各

兩^同煎^レ膏^ト成^任用^甚神^{アリ}

千^槌膏^松香^八沒^藥乳^香各^七

銅^青一^兩麻^子一^百五^杏仁^去皮^一

十^五同^搗テ^膏ト^ナス^火ヲ^見世^ス

磁^器二^收貯^用時^重湯^ニテ^開化^シ

綿帛二攤テ患處ニ貼ス神效アリ
諸般ノ癰毒惡瘡拔毒追膿及軟癰
瘰癧瘰癧肩溜肩諸損ヲ治スルノ神
ノ如シ若腹中痞塊及瘧疾ニハ大
推及身推ノ穴ニ貼ス尤效アリ

玉露膏 黃丹 半斤 水粉 兩 研勻麻

油一斤ヲ用テ煎シ水ニ滴テ珠トナ

ル次ニ乳香龍骨血竭兒茶輕粉未

錢入テ攪勻磁器ニ收貯紙ニ攤貼ス

癰疽瘰癧ヲ治ス肌ヲ生シ口ヲ歛

痛ヲ止若熱瘡及艾灸火瘡ニ貼ス

ルニハ乳沒等ノ藥ヲ入ヘカラス單ニ

水粉黃丹ノ二味ヲ用

玉容膏 香油 兩 黃蠟 兩 二味火

ニテ化シ開黃丹ノ末一錢寒水石

火煨シ一兩細末シ油ノ内ニ入溶シ

テ膏トシ紙ニ攤テ患處ニ貼ス

發背癰疽潰爛ヲ治ス此ヲ用テ肌

ヲ生シ痛ヲ止外ヲ護フ神ノ如シ

五油隔帛膏 香油 松瀝油 猪油

木油 雞子油 調用

若諸瘡痒フヲナスニハ金華散五

錢明肌散一兩ヲ入調テ患處ニ貼

ス若諸瘡虛痛痒フヲ作サルニハ

内ニ金華散一兩乳香沒藥ノ末各

三錢ヲ入調テ患處ニ貼ス神ノ如シ

隔帛白玉膏 雄猪油 二兩 熬シ

渣ヲ去黃蠟白蠟兩 同熬シ化シテ

聽用再革麻子仁二兩搗泥ノ如

ニ鉛粉四兩麻油四兩雞子油二兩

ヲ入和シ勿冷ヲ待テ乳香ノ末三錢輕粉五錢冰片五分攪勻磁器ニ收貯用時胭脂或棉片ヲ以テ藥ヲ上ニ患處ニ貼ス

金花隔鬚膏 黃蠟二兩 麻油兩 油

頭髮許同煎シ變化スルヲ候太黃

一兩 黃連黃芩黃柏各五錢 俱二炒黑シ

末トシ及乳沒各五分 同内ニ攪入作膏

能内外膿瘡熱毒惡瘡水泡火瘡

奶瘋等ノ症ニ貼シテ甚效アリ

四應膏 桐油兩 黃蠟七錢 煎シ化

シテ煨過ノ石羔ノ末七錢大黃ノ末

七錢攪勻テ膏トナス

膿瘡裙褌杖瘡松皮爛等ノ瘡ヲ治

ス毎用此膏一日二度換水ニテ洗

ス風ヲ見セズシテ貼ス若膿水乾

及肉滿ハ必藥上ヲ換ス原ノ膏ヲ

用テ貼ス老皮若四弦癢ヲヲ十廿

ハ生薑ノ自然汁ヲ用テ痒處ニ搽

或膏藥ニ入若膿瘡ニハ薑葱ノ煎

湯ニテ洗テ後貼ス仍二劑防敗毒

散四貼十全大補湯四貼ヲ服ス虛

瘡痒カラス痛ガルニハ大附子肉

桂ヲ末トシ少許瘡口ニ塗上ニ膏

藥ヲ貼ス若多芋肉爛内外膿瘡ニ

ハ先蘿蔔一斤ヲ切片シ葱四兩同

煮熟シ湯ヲ以テ洗葡萄葱ヲ搗爛

數一日二度洗一度換油帛ヲ隔

テ絹ニテ扎フ五日方ニ膏ヲ貼ス

金不換神仙膏 專男婦小兒遠

年近目ヲ分ス五勞七傷咳嗽痰喘
 氣急左癱右瘓手足麻木遍身
 筋骨疼痛腰脚軟弱偏正ノ頭
 風心氣疼痛小腸疝氣偏墜跌
 打傷損寒濕ノ脚氣瘡疥走氣痞
 塊男子ノ遺精白濁婦人ノ赤白帶
 下月經調ラス血崩ヲ治ス無名腫
 毒瘰癧腫瘡楊梅頑瘡誤テ輕粉
 ヲ服レ筋骨ヲ傷フイタシ疼痛
 レ變ジテ惡毒トナリ腫爛瘡ト
 ナリ大サ盤ノ如ク或膿血ヲ流シ
 遍身臭爛動履スルヲアタハサル
 者ヲ兼治ス此膏藥ヲ貼シテ根ヲ
 除永再發ス
 川芎 白芷 生薑 熟地

當歸 白朮 蒼朮 陳皮
 香附 枳殼 烏藥 半夏
 白朮 青皮 細辛 知母
 貝母 杏仁 黃連 黃芩
 黃柏 梔子 大黃 桑白皮
 柴胡 薄荷 赤芍 木通
 桃仁 玄參 猪苓 澤瀉
 桔梗 前胡 升麻 麻黃
 牛膝 杜仲 山藥 遠志
 續斷 良薑 其州 連翹
 藁木 茵陳 地榆 何首烏
 防風 荊芥 羌活 獨活
 苦參 僵蚕 天麻 金銀花
 南星 川烏 草烏 羌活
 巴豆 威靈仙 蒼耳頭 獨活

白蘚皮 五加皮 青楓藤

益母草 兩頭尖 大楓子

川山甲 蜈蚣二十 桃柳榆槐

桑椹楮枝各三 右藥共二十七十二味

一味每三五錢ヲ用各切テ粗片シ

レ眞芝麻油十斤ニ藥ヲ浸テ内ニ在

レメ夏ハ浸フ三日冬ハ浸フ半月方

ニ煎スベシ藥黒枯色ニナルヲ度トス

麻布ヲ以テ渣ヲ濾去油ヲ秤若十

數斤アラハ飛過ノ黃丹五斤ヲ加

若油八斤アラハ黃丹四斤ヲ加數

ニ依テ丹ヲ下ス決レテ差フナシ油

ヲ再鍋ニ入テ熬シテ黃丹ヲ徐々

ニ投下シ槐柳ノ棍ヲ以テ手ヲ住

ズ攪火ハ先文後武ニ熬シ水中ニ

滴珠ト成テ散ス春夏ハ硬秋冬ハ

軟此ハ口訣ナリ磁器ニ收貯用時

ニ臨テ細藥ヲ加フ 乳香 沒藥

血竭 輕粉 朝腦 即樟 片腦

麝香 龍骨 海螵蛸 赤石

脂右細藥共ニ細末トシ磁器ノ内

ニ貯膏藥ヲ攤ルニ臨テ上ニ少摻肌

ヲ生ジ痛ヲ止血氣ヲ調風濕ヲ去

ベシ甚妙ナリ○五勞七傷遍身筋

骨疼痛レ腰脚軟弱ニ兩ノ膏膏ノ

穴兩ノ腎俞ノ穴兩ノ三里ノ穴ニ貼

ス○痰喘氣急咳嗽ニ六肺俞ノ穴

華蓋ノ穴膻中ノ穴ニ貼ス○左癱右

癱手足麻木ニ兩ノ肩井ノ穴兩ノ

曲池ノ穴ニ貼ス○男子遺精白濁

婦人ノ赤白帶下月經調不血出崩漏ニ八兩ノ陰交ノ穴關元ノ穴ニ貼ス○赤白痢疾ニ八丹田ノ穴ニ貼ス○瘡疾男子ニ六左ノ臂ニ貼ス女子ニ六右ノ臂ニ貼シテ即止○腰疼ニ八命門ノ穴小腸ノ氣ノ疝氣ニ八膀胱ノ穴ニ貼ス○偏正ノ頭風ニ八風門ノ穴ニ貼ス○心氣疼痛ニ八中腕ノ穴ニ貼ス○走氣ニ八兩ノ章門ノ穴ニ貼ス○寒濕ノ脚氣ニ八兩ノ三里ノ穴ニ貼ス○一切ノ無名腫毒癰瘡癰瘡楊梅頑瘡跌撲傷損痞塊等ハ必穴ヲ尋ズ皆本病患處ニ貼シテ即愈

背面



正面



外科衆方規卷之五 終

○以

一

醉散

癰疽初發赤腫乍二寒

乍二熱スル者ヲ治ス

故芷

小茴

牛膝

歸尾

蒼朮

黃芪

銀花

芷稍

甘草節

防牛

赤芍

各等

右末トシ病上ニアラハ荊芥升麻

ヲ加フ病中ニアラハ羌活獨活ヲ加

フ病下ニアラハ檳榔木瓜ヲ加フ

好醋ニテ煎熟シ生酒ニ調吃盡シ

醉ヲ度トス藥ノ渣ヲ搗爛患處ニ

放縛住或外ニ芙蓉葉花根ヲ研爛

毒ノ上中ニ敷一孔ヲ留

蝟皮散 二十四種ノ痔瘡血ヲ出

レ裏急疼痛スルヲ治ス

槐花 艾葉 枳壳 地榆

當歸 川芎 黃芪 白芍

白礬 枯貫衆 蝟皮 炙各一兩

頭髮 燒灰 皂角 皮三各

猪後蹄 重甲 枚 右末トシ煉

蜜ニテ丸シ梧子ノ大サク如ク每服

五十九煎米湯ニテ下ス

○呂

漏蘆湯 一切ノ惡瘡毒腫丹瘤

瘰癧下腫魚睛五發瘰癧初覺テ

一二日ハ便傷寒ノ如ク頭痛煩渴

拘急惡寒シ肢體疼痛四肢沈重

シ恍惚トノ悶亂シ坐臥寧カラ

ス皮膚壯熱シ太便秘瀉小便赤

黃ナルヲ治ス姪身ハ服スルヲナカレ

漏蘆 白薇 黃芩 去黑

麻黃 節枳實 麩炒升麻 芍藥

甘草 砒硝 已上各 大黃 兩

右硝ヲ除餘ハ咬阻ノ硝ト同和シ

毎服三錢氣實スル人二八五錢

水一盞半文武ノ火ニテ煎スル

七沸ノ粗ヲ去テ空心ニ熱服ス

六味地黄丸 此水ヲ壯ニスルノ

劑夫人ノ生ハ腎ヲ以テ主トス凡

病皆腎虛ニヨツテ致ス此方ハ乃

天一水ヲ生スルノ劑用ヘカラスト

云フ有フナレ世ニ知フ罕ナル所

也若腎虛發熱ノ渴ヲナレ小便

淋秘痰氣壅盛咳嗽吐血頭目眩
暈小便短少眼花耳聾咽喉燥痛
口舌瘡裂齒堅固ナラス腫脹痿
軟五臟齊損肝經不足之症最此
ヲ用ベシ水能木ヲ生スルカ故也
若腎虛發熱自汗盜汗便血諸血
失瘖水泛テ痰トナルノ聖藥血虛
發熱ノ神劑ナリ

熟地黄 用生者自 山茱萸 肉

山藥 兩 茯苓 牡丹皮

澤瀉 兩 地黃 兩 枳實 二

餘藥ヲ末トシ煉蜜ニテ桐子ノ大

サニ丸シ毎服七八丸滾湯ニテ

下ス

○波

八珍湯 脾胃傷損惡寒發熱煩

燥渴ヲナシ或瘡瘍潰テ後氣血虧

損膿水清稀久愈アタハサルヲ

治ス即四君子四物ノ合方

八味逍遙散 耳瘡肉熱痒痛膿

ヲ出シ寒熱瀉數牽引胸脇脹痛

スヲ治ス此肝火血虛ニ屬スル也

當歸 白芍 茯苓 白朮

柴胡 車前 牡丹皮 甘草

枝子仁 右水煎シ服ス

八味丸 命門ノ火衰土生スル

アタハス以テ脾土虛寒ヲ致テ流

注鶴膝等ノ証ヲ患消潰收斂スル

アタハス或飲食思フ少或化

セズ臍腹疼痛夜漩瀾多ヲ治ス即

種

種

種

六味丸二肉桂附子ヲ加テ各一兩
經日益火之源以消陰翳即此方

也

〔櫃〕

防風通聖散 時毒熱毒便秘熱燥

ヲ治ス若時毒飢饉ノ後胃ノ氣虧

虚スル者當ニ審ニ察シテ大滿太

實ニアラスニハ用ス

防風

當歸

川芎

芍藥

大黃

芒硝

連翹

薄荷

麻黃

桔梗

石膏

黃芩

白朮

山梔

荊芥

各五分

甘草

滑石

兩

右水煎ノ服ス或末トシ白湯ニ調

〔門〕

下ス仍人ノ虚實ヲハカル
梅豆湯 肺癰胸膈ノ間ニ一竅ヲ

開咳スル所膿血ト竅ト相應シテ

出ル者アリ大ニ氣血ヲ補フ血多

モノヲ治ス

黑豆

烏梅

薏苡仁

水煎シ復阿膠蒲黃ヲ入再煎ス

ル一數沸ニシテ服ス

八正散 腎囊初起紅腫小便澀

滯スルヲ治ス

車前

瞿麥

扁蓄

滑石

山梔

大黃

木通

甘草

水煎シ食前ニ服ス

返魂奪命丹 專跌撲打損牙關

緊閉心腹痛悶人事ヲ知サルヲ

治ス筋ニテ擊開一碗ヲ灌入レハ

即愈

銀絲草 一兩即山橙茹葉長有毛白色生水上者佳

毛雞仔 一個過一月者不去毛

二味共二研爛泥ノ如ニ熱酒ニテ刺起シ布ニテ濾小兒骨ノ末一錢

二調服ス即愈神效アリ

排膿内托散 癰疽腦項諸發等

瘡已潰テ膿ヲ流ス時此藥ヲ服スベシ

當歸 白朮 人參 各一錢 川芎

白芍 黃芪 陳皮 茯苓 各一

香附 肉桂 各八分 甘草 白芷

頂之上 桔梗 胸之上 五分 牛膝 下部加

加三分 薑三片 水煎シ食遠ニ服ス

破棺丹 瘡瘍熱極シテ汗多木

渴便秘譫語發狂スルヲ治ス

大黃 生半兩 熟半兩 硝石 甘草 各一

右末トシ煉蜜ニテ彈子ノ大廿二

丸ニ毎服一丸童便酒ニテ化シ下

ス白湯モ亦可ナリ

防風解毒湯 風毒瘰癧寒暑調

ラズ勞傷湊襲多ハ少陽ノ分ニ至

耳項結腫シ或外寒内熱痰凝氣

滯者並ニ效アリ

防風 荊芥 桔梗 牛蒡子

連翹 甘草 石膏 薄荷

枳殼 川芎 蒼朮 知母 等

燈心 二十根 水煎シ服ス

人參 平肺飲 心火脚ヲ剋シテ傳

テ肺痿咳嗽喘嘔ヲナシ痰涎建

仁

門

門

門

門

門

門

門

門

門

門

門

門

盛痞滿咽嗑利せサルヲ治ス

桑白皮 錢一分 知母 分七 甘草

地骨皮 陳皮 各五 五味 粒三

茯苓 青皮 人參

天門冬 各四 右生薑ヲ入テ

煎服ス ○熱せば黃芩 四分 紫蘇 各五分

夏 加フ ○如午後二熱し聲嘶ニ

ハ杏仁 桔梗ヲ加フ ○如膿血有

テ將二癰ニ變ゼントスルニハ紫苑ヲ加

乳香 黃芪湯 癰疽發背諸毒疔

瘡疼痛忍べカラザル者ヲ治ス イマ

ダ成サル者ハ速ニ散レ已ニ成者ハ速

ニ潰敗腐膿毒刀砒ヲ假スレテ其惡

肉自然ニ脱下ス及打撲傷損筋骨

疼痛ヲ治ス 並ニ服ス

乳香 沒藥 各五分 黃芪 人參

粟壳 去筋膜 密炒 甘草 川芎

歸身 白芍 陳皮 熟地黄

各一 右水二鍾 八分 煎レ病ノ上

下ヲハカリ食ノ前後ニ服ス

人參 養榮湯 潰瘍發熱惡寒レ

或四肢倦怠ノ肌肉消瘦シ面色

萎黃炭炭トシ短氣飲食味ナク

收斂スルヲアタハス或氣血原ヨリ

不足收斂スルヲアタハサルヲ治ス

若ハ太瘡愈テ後多服シテ他症ニ

變ゼス

白芍 一錢 人參 陳皮 黃芪

桂心 五分 當歸 白木 甘草 各錢

熟地黄 五味子 茯苓 各八分

遠志五分 右薑三片 棗二枚 水二
鍾八分 煎二 食遠三服 不

○保
補陰八珍湯 療瘰等ノ瘡足ノ三
陰ノ虛ニ屬スル者ヲ治ス

當歸 川芎 熟地 芍藥
人參 白朮 茯苓 甘草
黃柏酒炒 各右水煎 服ス
補中益氣湯 元氣虛損或剋伐

ニヨツテ惡寒發熱肢體倦怠飲
思少 或起發消散生肌收斂ス
ルア 夕ハ 兼テ飲食勞倦頭痛身
熱煩躁テ 渴ヲ 子レ 脉洪 大弦虛
或微細軟弱ナルヲ治ス
黃芪 人參 白朮 甘草

柴胡五分 當歸一分 陳皮五分 升麻
午前二服 入
牡丹散 腸癰冷症腹瀉ニテ痛

時々膿ヲ利スルヲ治ス
人參 牡丹 天麻 白朮

黃芪 木香 當歸 川芎
肉桂 桃仁各三 薏苡仁
炙甘草各二 右水煎食前 二服 服ス

○土
透膿散 癰疽諸毒肉膿已二 成

テ穿破サ 凡者テ 治入 此ヲ 服メ 即破
黃芪四 山甲炒 木川 芎三
當歸二 皂角針 五分

〔附〕

右水煎レ病ノ前後ニ隨テ服スルニ
臨テ酒一杯ヲ入レモ亦好
獨活寄生湯 腎氣虛弱腰背拘
急筋攣骨痛脚膝偏枯冷痺緩弱
スルヲ治ス

獨活 桑寄生 杜仲 牛膝

細辛 人參 秦艽 茯苓

桂心 防風 川芎 芍藥

生地 當歸 各三分 甘草 一分

〔櫃〕

右薑ヲ入煎シ温服ス
獨參湯 一切失血或膿水出ル
ヲ多血氣俱ニ虚シ惡寒發熱湯ヲ
ナレ煩燥スルヲ治ス蓋血ハ氣ニ生ズ
故ニ血脱スレハ氣ヲ補フ陽生シ陰
長スルノ理ナリ

人參 兩 棗 十枚 薑 十片

右水煎シ徐徐ニ服ス

〔困〕

○知
知母 茯苓湯 肺痿喘嗽咳痰涎
ヲ吐或自汗盜汗往來寒熱スル
ヲ治ス

知母 五味 人參 薄荷

半夏 柴胡 白朮 欬冬

桔梗 麥門 黃芩 各半 茯苓

炙甘草 各一分 川芎 阿膠 各三分

右薑ヲ入食後ニ服ス
竹葉石膏湯 癰疽胃火盛ニシテ

腫痛シ渴ヲ作ヲ治ス

淡竹葉 石膏 煨 桔梗 木通

薄荷 甘草

右薑ヲ入煎シ服ス

○利

六君子湯 脾胃虛弱ヲ治ス或
寒涼剋伐腫痛消せず或潰飲せず
ニハ此湯ヲ服シテ榮氣ヲ壯ニセバ
諸症自愈ヘシ即四君子湯ニ陳皮
半夏ヲ加フ

○瀉

龍膽瀉肝湯 肝經ノ濕熱玉莖ニ
瘡ヲ患或便毒懸癰小便赤澀或
久潰爛シ愈ガムヲ治ス又陰囊腫
痛紅熱甚シキモノニ效アリ
龍膽草 連翹 生地黃
澤瀉 各一 車前子 木通
歸尾 山梔 枳殼 黃連
黃芩 各五 大黃 二分 便
秘加

右水煎シ食前ニ服ス

○奴

○留

○遠

○和

○門

黃連消毒散 足ノ太陽經ノ分ヲ
治ス癰疽腦項ニ發シ或背腫勢外
散シ熱毒熾發麻木スルヲ治ス

黃連 羌活 各一 黃芩 黃柏 各五分
蘘本 防己 枳殼 各五分 生地 一分
知母 獨活 防風 歸尾 各五分
連翹 各四分 黃芪 蘇木 陳皮 各五分
澤瀉 各二分 人參 甘草 各三分
右水煎シ服ス
黃連解毒湯 瘡瘍焮痛煩燥冷

○種

ヲ飲脈洪數或狂言ヲ發スルヲ
治ス

黃芩 黃栢 炮 黃連 山梔子
各一分 右水煎シ熱服ス

○加
甘草湯 少陰咽痛頭眩脈沈細
ニシテ身猶熱スルヲ治ス

桔梗 甘草 陳皮 川芎
黃芩 柴胡 玄參 各六分 羌活

升麻 各四分 葱白 一握 入テ水煎
レ時ニ拘ス服ス

加味槐角丸 痔漏ヲ治スルノ通
用及腸風下血ヲ治ス

槐角 生地 阿膠 川芎 當歸 黃芪 黃連 黃芩

秦朮 防風 枳殼 地榆 升麻 連翹 各一分 白芷 五分

右末トシ蜜ニテ丸ス或酒糊ニテ丸
スルヲ梧子ノ大サ每服五十漸七
八十二至テ溫酒ニテ下ス

加味敗毒散 肺癰初起 口燥咽
乾胸脇隱痛 咳唾膿血 氣息腥臭
ヲ治ス

薄荷 瓜蒌 白芷 烏梅 生黃 黃芩 歸尾 半夏
桑白皮 茅根 燈心

右水煎シ服ス或桔梗甘草麥門
冬加ルモ亦可ナリ

海藻散堅丸 瘰癧或軟或硬痒
ヲナク痛ヲナク體實スル者ヲ治

フナク痛ヲナク體實スル者ヲ治

不痰ヲ化シ氣ヲ行シ堅ク破ル久
虚ノ者ニハ安ニ用ヘカラス

昆布 龍膽 蛤粉 通草

貝母 桔凡 真松蘿茶 各三

麥麩 四半夏 二右末トシ煉蜜

丸スルヲ菜豆ノ大サ毎三十以二隔
テ白湯ニテ下入甘草魚雞猪肉五

辛生冷ヲ忌

○輿

○太

托裏散 癰疽氣血虚シテ起發

收斂スルヲアタハス或惡寒發熱

肌肉生セザルヲ治ス

人參 氣虚者 黃芪 炒 各 白朮

陳皮 當歸 熟地黄 茯苓

右水煎レ服ス 托裏消毒散 胃氣虚弱或剋伐

ニヨツテ潰散スルヲアタハサルヲ

治ス此ヲ服シテイニタ成サハ

即消シ已ニ成ハ即潰腐肉自去新

肉自生スルノ良劑ナリ

人參 黃芪 煨水 當歸 酒 川芎

芍藥 炒 白朮 炒 茯苓 各 金銀花

白芷 各七 甘草 炙五 連翹 分五

右水煎レ服ス○若高腫嫩痛ハ熱

毒也黃連ヲ加フ○漫腫微痛ス

ルハ氣虚ナリ金銀花連翹ノ二味

去テ人參白朮ヲ加フ○頭痛發

熱スルハ邪表ニアルナリ本方ニ川

芍薬活ヲ加フ○若外邪表ニアツ
テ氣實スル者ハ暫人參敗毒散ヲ
用○頭痛惡寒スルハ表虚ナリニ
味ヲ去テ人參黃芪ヲ加フ○發
熱シテ冷ヲ飲便秘スルハ内熱ナ
リ人參黃芪當歸白朮ヲ去テ木
黄ヲ加フ○發熱シテ熱ヲ飲便秘
スルハ内虚ナリニ味ヲ去テ芪歸
朮ヲ加フ○寒熱シテ冷ヲ飲小便
瀦滯スルハ肝熱ナリ參芪ヲ去テ
柴胡山梔ヲ加フ○膿ヲナサズ膿
シテモ潰サルハ氣虚ナリニ味ヲ
ヨビ白芷ヲ去テ參朮肉桂ヲ加フ
若應セスバ暫十全大補湯ヲ用
○腫赤シテ痛ヲナスハ血ノ凝滯ス
ルナリ本方ニ乳香沒藥ヲ加フ
若應セスバ仙方活命飲ヲ用○
膿出テ及テ痛ハ氣血ノ虚ナリニ
味ヲ去テ即銀花連翹參芪歸地
ヲ加フ○肉赤シテ斂サルハ血虚シ
テ熱アルナリニ味ヲ去テ熟地牡
丹皮ヲ加フ○肉黯シテ斂サルハ
陽氣ノ虚寒ナリニ味ヲ去テ參芪
白朮官桂ヲ加フ○漫腫シテ痛ス
或肉死ノ潰サルハ脾氣ノ虚ナリ
ニ味ヲ去テ參朮ヲ加フ如應セス
ニハ薑桂ヲ加フ更ニ應セスバ急
ニ附子ヲ加フ○肉白シテ斂サルハ
陽氣ノ虚ナリニ味ヲ去テ人參黃
芪當歸白朮ヲ加フ○膿多シテ斂

ガハ八氣血ノ虚ナリ三味ヲ去テ參
芪歸朮熟地ヲ加フ如應セズンバ
暫十全大補湯ヲ用○飲食思フ
少シテ飲サルハ胃氣ノ虚ナリ三
味ヲ去テ參朮ヲ加フ如應セズン
ハ暫補中益氣湯ヲ用○飲食化シ
難シテ飲サルハ脾氣ノ虚ナリ三
味ヲ去テ參朮ヲ加フ若應セズン
ハ暫六君子湯又應セズンバ佐スル
ニ八味丸ヲ以ス○膿多ノ赤ヲ帶
ハ血虚ナリ三味ヲ去テ歸地參白
朮ヲ加フ如應セズンバ暫八珍湯
ヲ用テ牡丹皮ヲ加フ○忿怒瞋
熱ノ血ヲ出スハ肝火血虚ナリ三
味ヲ去テ牡丹皮熟地炒黑山梔
ヲ加フ如應セズンハ暫八珍湯ヲ用
テ六味丸ヲ送ル○面青筋脹テ
血ヲ出スハ肝氣虚シテ血ヲ藏ル
フアタハサルナリ三味ヲ去テ山茱
山藥五味子ヲ加フ如應セズンバ
六味丸ヲ兼服ス○食山體倦テ
血ヲ出スハ脾氣虚フ血ヲ攝ルフア
タハサルナリ三味ヲ去テ參芪歸地
ヲ加フ○鬱結ヲ兼テ寐ルフ少バ
更ニ遠志酸棗仁茯神龍眼肉ヲ加
フ如應セズンバ暫歸脾湯ヲ用○嘔
セシト欲シ嘔ヲナレ或外ニ捺内ニ服
スル寒涼或痛甚レク或寒邪穢氣
ニ感シテ嘔スルハ胃氣ノ虚ナリ三味
ヲ去テ藿香參朮ヲ加フ○飲食

思フ少腸鳴腹痛冷テ泄瀉ス
ルハ脾氣ノ虛寒ナリ三味ヲ去テ炮
薑木香ヲ加フ手足逆冷スルハ脾
血ノ虛寒ナリ更ニ附子ヲ加テ四
神丸ヲ煎送ス○冷テ飲湯ヲナス
ハ熱毒ナリ赤小豆知母ヲ加フ如
應ゼスニハ暫竹葉黃芪湯ヲ用○
能食レテ渴ヲナスハ胃火ナリ石膏
山梔ヲ加フ如應ゼスニハ暫竹葉石
膏湯ヲ用○膿多レテ渴ヲナスハ
氣血ノ虛ナリ三味ヲ去テ熟地五
味子ヲ加フ如應ゼスニハ暫十全大
補湯ヲ用五味子麥門冬ヲ加フ
○口乾舌燥ハ腎氣ノ虛ナリ三味
ヲ去テ熟地山茱山藥ヲ加フ如應
ゼスニハ六味丸兼服ス又應ゼスニハ
佐スルニ補中益氣湯ヲ以ス○自汗
内熱口乾ハ胃氣ノ虛ナリ三味ヲ
去テ參芪歸朮ヲ加フ如應ゼスニ
ハ暫六君子湯ヲ用○盜汗口乾ハ
陰血ノ虛ナリ三味ヲ去テ熟地麥
門五味ヲ加フ如應ゼスニハ暫當
歸六黃湯ヲ用○莖中痛テ小便
利セザルハ精内ニ敗ナリ三味ヲ去
テ山茱山藥澤瀉ヲ加フ如應ゼス
ニハ佐スルニ六味丸ヲ以ス○愈便
スルトキハ痛愈痛トキハ愈便スル
ハ精復竭ナリ三味ヲ去テ六味丸
ヲ煎送ス○食少體倦口乾テ熱
ヲ飲小便黃ニ短ハ脾肺ノ虛熱也

三味ヲ去テ五味子山茱萸ヲ加フ若
應ゼズニハ暫六味丸ヲ用○勞役シ
テ小便黃ナルハ元氣ノ下陷ナリ
三味ヲ去テ升麻柴胡ヲ加フ○午
後ニテ小便黃ニ短八腎ノ虛熱ナリ
三味ヲ去テ升麻柴胡ヲ加フ如應
ゼズニハ六味丸ヲ煎送ス○口燥テ
渴ヲナレ小便頻ニ數ハ腎水虧也
三味ヲ去テ五味子山茱萸山藥熟
地ヲ加フ如應ゼズニハ茅テ六味丸
ヲ用○四肢逆冷スルハ腎氣ノ虛
寒ナリニ味ヲ去テ桂附ヲ加フ
如應ゼズニハ佐スルニ八味丸ヲ以
ス○食少體倦渴ヲナスハ胃氣ノ
虛ナリニ味ヲ去テ參芪白朮ヲ
加フ如應ゼズニハ暫補中益氣湯
ヲ用○體倦頭痛或眩暈スルハ
中氣ノ虛ナリニ味ヲ去テ柴胡升
麻ヲ加フ如應ゼズニハ暫補中益氣
湯ヲ用蔓荊子ヲ加フ○目瞤頭
痛或眩暈スルハ陰血ノ虛ナリニ味
ヲ去テ熟地ヲ加フ如應ゼズニハ佐
スルニ六味丸ヲ以ス○夢泄遺精頭
暈頭痛或痰喘氣促ハ腎虛ニテ氣
ヲ納ルフアタハサルナリニ味并ニ
川芎ヲ去テ佐スルニ六味丸ヲ以ス
如應ゼズニハ是虛寒ナリニ八味丸ヲ
用○面目赤色煩熱ヲ渴ヲナレ脈
大ニテ虛ハ血脫發躁ナリニ味ヲ去
テ芪歸ヲ加フ如應ゼズニハ暫當

歸補血湯ヲ用○身熱シ衣ヲ惡
水ニ投セント欲レ尿沈微細ハ氣脫
發躁ナリニ味ヲ去テ肉桂附子
ヲ加フ如應セズニハ暫附子理中湯
ヲ用○善思體痛テ寐ルフナク
盜汗スルハ脾血ノ虛ナリ三味ヲ
去テ茯苓遠志酸棗仁圓眼肉ヲ
加フ如應セズニハ暫歸脾湯ヲ用○
寢寐レテ汗出ルハ腎氣ノ虛也三
味ヲ去テ五味子ヲ加テ六味丸ヲ
煎送ス○飲食レテ汗ヲ出スハ胃
氣ノ虛ナリ三味ヲ去テ參芪歸白
朮五味子ヲ加フ如應セズニハ暫
六君子湯○睡覺テ飽テ盜汗ヲ
出スハ宿食ナリ三味ヲ去テ參朮
半夏ヲ加フ如應セズニハ暫六君
子湯ヲ用○胸膈多痰ハ脾氣ノ
虛ナリ三味ヲ去テ桔梗半夏ヲ加
フ如應セズニハ暫六君子湯ヲ用
テ桔梗枳殼ヲ加フ○晡熱多痰ハ
脾血ノ虛ナリ三味ヲ去テ歸地參
朮ヲ加フ如應セズニハ暫六君子
湯ヲ用テ苜歸熟地ヲ加フ○咳
嗽唾痰ハ腎虧津液泛上スルナ
リ三味ヲ去テ山茱山藥熟地ヲ加
フ如應セズニハ佐スルニ六味丸ヲ
以ス○忿怒胸痞ハ肝氣ノ滯ナリ
三味ヲ加テ桔梗山梔ヲ加フ如應
セズニハ暫補中益氣湯ヲ用テ桔
梗枳殼ヲ加フ○倦怠胸痞ハ中氣

ノ虚ナリ三味ヲ去テ參白朮茯苓
ヲ加フ如應セズンバ暫ハ珍湯ヲ
用テ柴胡ヲ加フ○口苦寒熱往
來スルハ肝火血虚ナリ三味ヲ去
テ柴胡熟地ヲ加フ○怒ニ依テ寒
熱往來スルハ肝火血虚ナリ柴胡
黃芩ヲ加フ如應セズンバ暫ハ珍
湯ヲ用テ炒山梔炒酸棗仁酒炒
黑膽草ヲ加フ○體倦テ寒熱往
來スルハ肝脾ノ氣滯ナリ三味ヲ
去テ參芪歸白朮ヲ加フ如應セ
ズンバ暫補中益氣湯ヲ用○内熱
晡熱或寒熱往來スルハ陰血ノ虚
也三味ヲ去テ芍歸牡丹皮柴胡
ヲ加フ如應セズンバ暫ハ珍湯ヲ

用テ牡丹皮ヲ加フ○寒ヲ畏或
寒熱往來スルハ胃氣ノ虚ナリ三
味ヲ去テ參苓白朮升麻ヲ加フ
如應セズンバ暫補中益氣湯ヲ用
○脇痛痞滿或寒熱往來スルハ
肝氣ノ滯ナリ三味ヲ去テ青皮
木香ヲ加フ如應セズンバ氣血ノ虚
ニ屬スルナリ更ニ芍歸參白朮ヲ
加フ○若婦人勞役恚怒或適經
行發熱譫言或夜間熱甚シキハ
血分ニアルナリ三味ヲ去テ生地
牡丹皮柴胡ヲ加フ如應セズンバ
暫加味四物湯ヲ用
托裏益氣湯 癰腫硬肉色變セ
ズ或晡熱或潰テ斂入并ニ一切ノ

血氣内症ヲ治ス

白朮 人参 茯苓 貝母

陳皮 香附 芍藥 當歸

熟地 各一 桔梗 甘草 各五分

右水煎レ服ス

托裏溫中湯

癰疽陽氣虛寒シ腸鳴切ニ痛大便溏泄シ飢逆昏慣スルヲ治ス

附子 乾薑 羌活 各三

益智仁 丁香 沉香 木香

茴香 陳皮 甘草 各二

右薑ヲ入水煎レ服ス

大黃湯

腸癰小腹堅腫此ヲ按トキ八痛肉色モトノ如ク或嫩赤微腫小便頻數汗出憎寒脈遲緊十

ルヲ治ス膿イマク成サレニ三服ス

大黃 朴硝 牡丹皮

瓜蒌仁 炒 桃仁 去皮尖 各二

右水煎レ服ス

大射干湯

胃脘壅熱シ癰トナリ腐爛ノ膿ヲナシ身皮甲錯咳

嗽膿ヲ唾スルヲ治ス

射干 山梔 赤茯苓 升麻 各

赤芍 白朮 右水煎レ蜜

瓜許地黄ノ汁ヲ入調服ス

單人參湯

失血過多ニア煩熱發渴等ノ症ヲ見サハ急ニ此湯ヲ用

人參 二兩 水三盞煎レ下分ニ至テ熱服ス

奪命散

附骨疽ヲ治ス

人參五 木香一 當歸一 雄黃七

乳香各 沒藥各 益母草一

硃砂八 檳榔二 水三 麩一

糊二 攪一 餅二 中央二 孔一 穿一 乾一

ヲ待テ 香爐ノ 灰ヲ 衣ト 熱酒ニ

調服ス 久ク治セ スニ 蟻ハ 蟻ハ 製過ル

藥ノ 内ニ 入テ 煎服ス 此ヲ 攻ル

大防風湯 足ノ 三陰經虧損シ 外ノ

邪虛ニ 乘ジ テ 鶴膝風ヲ 患ル ヲ 治ス

或附骨疽腫痛或 腫テ 痛ス 已ニ 潰ス

イマ 夕潰サ ルヲ 間ス 三五 劑ヲ 用フ

後調補ノ 劑ヲ 用フ

附子 牛膝各 一分 白朮 羌活

人參 防風 川芎各 一分

辣桂 黃芪 白芍 杜仲

熟地 甘草各 五分

右水煎シ 服ス

退血止痛散 杖後腫痛瘀血散

世ス 氣血心ヲ 攻ス 或增寒壯熱ス

ルヲ 治ス

歸尾 赤芍 生地 白芷

防風 荊芥 羌活 連翹

黃芩 黃連 黃柏 大黃

枝子 薄荷 枳殼 桔梗

知母 石羔 車前 甘草

右水煎シ 服ス

大成湯 跌撲傷損或 高ヨリ 墜ル

下レ 以テ 瘀血流テ 臟腑ニ 入リ ヲ

致シ 昏沈醒ス 大小便秘シ 及木杖

ノ後瘀血内ニ 攻テ 肚腹膨脹結胸食

世ス惡心乾嘔大便燥結ナルモノ
並ニ服ス

陳皮 當歸 蘇木 木通

紅花 厚朴 甘州 枳殼

大黃 朴硝 右水一碗八分

二煎時二拘ス服ス

導水丸 便難初起腫痛及下

痔大小便秘スルヲ治ス楊梅瘡初

起濕盛ナル際ヲ先此丸ヲ用テ數

服スヘシ

大黃 酒拌 黃芩 黑牽牛 炒

滑石 煨各 右末トシ梧子ノ大サ

二丸ニ毎服五十丸臥臨溫水ニテ

下ス

連歸湯 諸瘡ノ痛ヲ治ス

黃連 當歸 連翹 黃芩

甘草 水煎シ服ス○黑瘦人

二六四物湯ニ合シ大楓子黃柏ヲ加

フ肥白人ニハ荊芥防風羌活白

芷蒼朮ヲ加フ

連魏散 痔漏アリ肛門ニ別ニ

塊ヲ生シ膿ヲナシ就テ痔孔ニ在テ

出ル者ハ食積注下ナリ此ヲ可服

黃連 阿魏 山查 神曲

桃仁 槐角 連翹 犀角

右末シ少許ヲ掌ノ上ニ置時々此

ヲ舐津唾ヲ嚥下ス

連翹消毒飲 熱毒瘰癧炙燂醇

酒膏梁ヲ過食シ蘊熱ヲ致シ臆項

二枚ヲ成或天行九熱濕痰腫ヲ子
轉側スルヲアタハガルヲ治ス

連翹 陳皮 桔梗 玄參

黃芩 赤芍 當歸 山梔

葛根 射干 天花粉

紅花各 甘草五 大黃初起便燥者加之

右水煎シ食後二服ス痰アラバ竹

茹一錢ヲ加フ

連翹散 瘡瘍癰腫一切ノ惡瘡疼

痛煩渴大便瀉泄虛熱寧カラサ

ルヲ治ス

連翹 山梔子 甘草

防風各等分

右每服三錢水煎シ温服ス

○會

察

鼠粘子湯

鬚疽初起熱多寒少

頭眩痛ヲナシ口燥咽乾渴シテ常

ニ冷ヲ飲ニ便秘澀六脉沈實力ア

リ煩悶疼痛スルヲ治ス

鼠粘子 桔梗 當歸 赤芍

甘草 連翹 玄參 防風

地骨皮 天花粉 木通各一

大黃 右水煎シ食前二服ス

○津

四

通疔湯

疔瘡表証多者ヲ治ス

羌活 獨活 青皮 防風

黃連 赤芍 細辛 甘草 蟬退 薑蠶 獨脚蓮各五

先澤蘭葉 金銀花 金線重樓各一

錢生薑ヲシテ酒ニテ搗成水ニテ搗

酒ニ入熱服ス然後生薑十片水酒各
 半ヲ用テ煎シ熱服ス衣
 ヲ覆テ汗ヲ取如膿アラバ首烏
 白芷ヲ加フ利セント要セバ青木香
 大黃ヲ加フ脚ニアラバ木瓜ヲ加フ
 病減レテ後煎藥ニ大黃二錢ヲ加
 テ餘毒ヲ去
 通經活血止痛散 專跌撲打傷
 敗血心ヲ冲心胸緊痛スル者ヲ治
 ス神效アリ

三稜 莪朮 赤芍 黃柏
 黃連 青皮 紫蘇 香附
 北胡 千里馬 乳香
 起初此藥ニテ下ラスニ六十分重者
 方下ノ内紅花蘇木石菖蒲ヲ加フ

○禰

○奈

内疎黃連湯 瘡瘍發熱ノ嘔シ
 大便秘結脉洪ニノ實ナルヲ治ス
 黃連 芍藥 當歸 檳榔
 木香 黃芩 梔子 薄荷
 桔梗 甘草 連翹
 大黃 各一錢 每薑水煎ス 虛實
 ヲ量テ此ヲ治ス

内補散 瘡瘍破テ後膿血多出
 ルトキハ氣血虛弱ス此ヲ服シテ
 能口ヲ合ス

好入參 肺熱作咳者 小黃芪
 秦歸身 不潤此味 川厚朴
 厚肉桂 防風肉 甘草節

白芷頭分 水煎レ服入〇四
 邊紅退スニバ紅内消山慈姑ヲ加
 テ肉桂ヲ去〇膿濃レ毒ヲ閉ハ
 川芎ヲ倍加ス〇如膿水清乾スン
 ハ黃芪ヲ倍加ス日久ク口ヲ合サス
 六再三貼ヲ服ス外ニ烏梅ヲ灰ニ
 燒テ性ヲ存シ瘡口上ニ敷
 内托千金散 腦背癰疽乳硬等
 惡瘡ヲ治ス虛冷ノ証ニ用ヘシ

白芷 當歸 川芎 人參
 黃芪 防風 甘草 芍藥
 萸仁 肉桂 桔梗 忍冬等
 右水煎レ酒ヲ入再煎レ服ス〇如
 痛甚レキニ六當歸芍藥ヲ倍加シ
 又乳香ヲ加フ瘡口内ニ黑血ア
 リ或ハ通身汗出ルハ皆藥ノ效ナリ
 内托羌活湯 尻臀二癰ヲ患堅硬
 腫痛レ兩ノ尺脉緊此ヲ按ハ力ナ
 キヲ治ス

羌活 黃柏 防風 當歸尾
 藁本 肉桂 連翹 甘草 灸
 蒼朮 浸炒黃芪 鹽水拌炒
 陳皮 各半 右水酒各一鍾煎シ
 八分ニ至テ食前ニ服ス
 内托升麻湯 兩乳ノ間ニ黑頭瘡
 ヲ出シ瘡頂陷下黑眼子ヲ作フ治
 ス并ニ乳癰初起ニモ亦ヨロシ

葛根 升麻 連翹 黃芪
 當歸 炙甘草 鼠粘子 五
 肉桂 三黃相分 右水二盞酒

一盞同煎シ服ス

内托酒煎湯 寒濕腿ノ側ニ發ス

陽明經分ニ癰ヲ患或附骨癰堅硬

漫腫痛ヲナシ或流テ足ノ陽明經ニ

至テ腫テナスモ亦治ス

黃芪 當歸 各二 柴胡 一 各

肉桂 大カ子 各一 升麻

黃柏 甘草 各五 右水酒各一

鍾一 半ニ煎シ食前ニ服ス

内托芪柴湯 足ノ太陰厥陰ノ經

分瘡腿ノ内ニ生ノ膝股ニ辺或癰或

附骨疽初起腫痛勢大ナルヲ治ス

黃芪 二 柴胡 一 羌活 五 連翹 各

土瓜萹 酒洗 歸尾 七分 肉桂 三

生地 黃柏 各二分 右水 二 盞 煎

一盞煎シテ熱服ス

内消百癰湯 瘰癧ヲ治ス

半夏 天麻 川芎 金銀花

歸尾 白芷 皂刺 甘草 節

防風 陳皮 天花粉 人參

白朮 貝母 乳香 沒藥 各

赤芍 兩 右末トシテ大米ニテ丸

トシ酒ニテ下ス

内固清心散 惡瘡熱盛ニ放痛

渴ヲナシ煩燥スルヲ治ス

辰砂 茯苓 人參 雄黃

麝香 白豆蔻 菴豆 皂角

枳殼 枳實 右等分細末ト

シ蜜湯ニテ一錢ヲ送下ス

○良

蠟磬丸 諸核癰疽痔漏便毒ヲ
治ス諸瘡癰ヲ能血ヲ退膿ヲ收肌
ヲ生シロシ之飲外科癰ノ要藥ナリ

黃蠟 二兩 明礬末 四兩

蠟ヲ溶温ナルヲ待礬末ヲ入和シ
勿裏手ニテ急ニ丸スルヲ楮子ノ大
サ毎三十九丸食前ニ酒ニテ下ス酒
ヲ飲サル者ハ熱水ニテ下ス

同加味 善腸癰痔漏瘰癧等ノ
症日夜疼痛膿水乾サルヲ治ス

黃蠟 一兩 白礬 一兩 二兩 辰砂

雄黃 陀僧 各一 右末トシ黃

蠟ヲ銅銚ノ内ニ入銚テ蜂蜜 五錢
同銚四味ノ藥末ヲ入攪勻冷テ待
テ丸トス楮子ノ大ノ如ク每服二十

或酒或白湯ニテ送下ス病上ニア
ラバ飯後ニ服ス下ニアラバ空心ニ
服ス

○武

○字

○爲

異功散 脾胃虛弱飲食思下少

ヲ治ス

人參 白朮 茯苓 陳皮
甘草 右薑棗水煎シ服ス

○乃

○於

○久

活命飲 一切ノ瘡瘍ヲ治スイニ
成ス膿者ハ内消シ已ニ膿ヲ成

者ハ即潰又膿ヲ排痛ヲ止毒ヲ消スルノ聖藥ナリ

川山甲 用蛤粉 甘草節 防風

沒藥 赤芍藥 乳香 白芷

當歸 各一 天花粉 貝母 各八

金銀花 陳皮 各三 皂刺 炒黃

右一劑ナシ酒一碗ヲ用テ同瓶ノ内ニ入紙ヲ以テ瓶ノ口ヲ封シ

氣ヲ泄サス慢火ニテ煎スルノ數沸ニシテ粗ラサリ病ノ上下ニア

ルラ分テ食ノ前後ニ服ス能酒ヲ飲者ハ再三杯ヲ飲テ尤好

瓜萋湯 乳癰イマタ潰サルモノヲ治ス

瓜萋 當歸 甘草 各五 乳香

沒藥 各一 右半水半酒煎服ス

頑癬丸 頑癬久年愈ス體盛子

ル者ヲ治ス

浮萍 蒼朮 蒼耳 各一

苦辛 五 黃芩 五 香附 二 右細末シ酒糊ニテ丸トシ白湯ニテ下ス

回生續命丹 專筋骨斷折損傷

疼痛止サル者ヲ治ス神效アリ

川烏 炮 二兩 草烏 炮 二兩 五靈脂

木別子 骨碎補 威靈仙

金毛狗 自然銅 煨 二兩 地龍 去

烏藥 青皮 陳皮 去 茴香 各

兩 乳香 研 紅娘子 沒藥

鹿麝香 半 分 牽牛 五 禹餘糧 醋 淬

右末トシ酒ニ調一錢ヲ服ス神效

アリ後ニ再生生活血止痛散ヲ服ス
 回生再造散 專男婦跌撲損傷
 遍身疼痛昏悶之危カラントスル
 ヲ治スルノ神ノ如シ

川芎 當歸 羌活 獨活

木瓜 兩 一角 穿山甲 炒

小茴 各五 肉桂 甘草 各八

淮烏 許草 烏 川烏 三

虎骨 炙五 自然銅 煅五

右半酒半童便ニテ煎服ス○氣喘

ニハ沈香木香ヲ加フ○頭ノ傷ニハ

肉桂前胡天麻肉苁蓉ヲ加フ○

夜臥テ驚恐ニハ雄膽ヲ加フ○亂

語恍惚失主ニハ人參辰砂金泊銀

箔遠志ヲ加フ

〔種〕

藿香正氣散 外風寒ニ感シ内飲

食ヲ停レテ頭疼寒熱シ或霍亂瀉

瀉或瘧疾等ノ症ヲ作ヲ治ス

桔梗 大腹皮 紫蘇 茯苓

白芷 半夏 陳皮 白朮

厚朴 各一 炙甘草 五分

右薑棗水煎レ服ス

外科衆方規矩卷之六 終

外科衆方規矩卷之七

○也

百藥磨湯

積熱ニ因テ痰ヲ生ジ後

ニ痰結シテ核ノ如ク喉中ニアリ此

ヲ吞トキ八下吞ザルトキハ喉ニア

ルヲ治ス但シ水ヲ進ベシ飲食ヲ進

ベカラス

川厚朴

白茯苓

大半夏

紫蘇葉

各四

薑七片棗二枚水

一盞煎ズルヲ六分ニ至リ熱藥水ヲ

以許ニ粗ヲ碗ノ内ニテ磨シテ後

射干塊 檳榔 個 烏藥塊 沈香塊

枳壳 半 碗内ニ入テカヲ用テ順

磨スルヲ五十下仍ニ前藥ヲ入和シ

切食遠二服入重者八六七劑ニ又愈

○末

萬金不換乳香尋痛散 專遠年

近日諸般ノ傷損遍疼痛スルモノ

ヲ治ス

乳香 沒藥 製過 血竭 各五

南木香 五 沈香 三 當歸 川芎

白芷 各一 甘州 五 天粉 木瓜

肉桂 分七 獨活 羌活 各去

西香 茵香 各五 草烏 三 炮

右細末レ毎服四錢熱酒ニ送下ス

○計

荆防敗毒散 一切ノ風熱丹毒風

疹風堆風腫及大頭病等ノ症ヲ

治ス

桔梗 甘草 川芎 茯苓

防風 荊芥 枳壳 前胡

羌活 獨活 柴胡 牛蒡子

薄荷 右水煎レ服ス○内熱セ

ハ黃芩黃連ヲ加フ○口渴セバ

天花粉ヲ加フ

○不

浮萍散 諸風疥癬癩瘡ヲ治ス

浮萍 兩 當歸 川芎 赤芍

荊芥 薄荷 麻黃 甘州 各二

右剉二劑葱白二根豆豉五六十

箇煎シテ熱服シ汗ヲ出ス

○已

護心散 諸發背疔腫ヲ治ス

乳香 錢 萊豆末 錢

團

右共二研極細ニシ其草湯ニ調時々
 二呷倉沈瀉ノ者八服シテ必痊○汗
 下ヲ過シ毒氣心ヲ攻迷悶シ嘔吐
 喘嗽泄瀉メ痛喉舌ニ瘡ヲ生スル
 ヲ名ケテ心氣絶ト云初起ハ此藥
 ヲ服スヘシ最能毒氣ヲ及出シテ内
 滯スルヲ致升ス發シテ間服スヘ
 シ山枇杷皮ヲ加テ末トシ二錢又
 外ニ敷ヘシ痛ヲ止
 國老膏 一切ノ癰疽ヲ治ス預服
 スレハ腫ヲ消シ毒ヲ逐其功盡述
 アタハス
 粉草
 石河水ヲ以テ浸フ一宿揉テ汁ヲ
 取破器ニテ煎膏シ一二匙ヲ服ス

宗

無灰酒或白湯ニテ下最丹毒ヲ解ス
 五積散 風寒濕毒經絡ニ客ト
 シ筋攣骨痛或腰脚酸疼或遍身
 拘急或發熱惡寒頭痛スル者並ニ
 服スヘシ

開

蒼朮 陳皮 桔梗 川芎
 當歸 白芍 一麻黃 根殼
 桂心 乾薑 厚朴 各六分 白芷
 半夏 甘州 茯苓 各四分
 薑三片水二鍾八分煎シ服ス○
 頭痛惡寒スル者ハ連翹ノ葱頭ニ
 根ヲ加ヘ蓋テ汗スルヲ效トス○下
 部ニ木瓜牛膝ヲ加フ
 五積交加散 寒濕身體重痛腰
 脚酸疼ヲ治ス即前方ニ人參敗毒

散ノ合方

義

五香連翹湯

諸瘡初覺テ一二

日便厥逆咽喉塞寒熱スルヲ治ス

沈香 木香 麝香 連翹

射干 升麻 丁香 獨活

桑寄生 甘州 炙各 大黃

木通 乳香 各一分 右每服五

錢水一鍾八分二煎温服ス利ス

ル度トス若利セスニ再服ス

圖

茶連二陳湯 痰癰少陽ノ部分ニ

生シ頂側ニ結核シ外皮漫腫色赤

微熱或缺盆ノ高骨ノ上下ニ至リ

腫ラ發シ形長堅硬ニ又痛ヲナス

ヲ名ツケテ馬刀ト云初起並ニ此

ヲ服スベレ巳ニ成テ氣弱モノニハ

宜カラス

黃芩 黃連 陳皮 茯苓

半夏 甘草 桔梗 連翹

牛蒡子 花粉 各一分 木香 分

夏枯草 右薑三片水煎シ食

後ニ服ス渣ヲ再煎シ睡ニ臨テ服ス

義

五利大黃湯 人年四十已前氣

血盛多ニシテ若瘡疽ヲ患大小便

秘スル者ヲ治ス

大黃 黃芩 去腐 升麻 兩 芒硝

梔子 各一兩

右每服五錢水一盞半煎スルヲ五

七沸ニメ相ヲ去空心ニ熱服ス

○江

○天

天花散 瘰癧潰爛疼痛ヲ治ス

天花粉 一分 穿山甲 炒黃色一分

赤芍 七分 白芷 一分 乳香 二分

沒藥 五分 貝母 七分 金銀花 三分

歸尾 一分 共好酒一鍾半煎服ス

鐵鎖匙 牙關緊閉口ヲ開テ得サルヲ治ス平常用ヘカラス

皂角 一個 核ヲ去内ニ巴豆ノ肉一粒

ヲ入黃泥ニ固濟シ燒火ニテ性ヲ

存シ末トシ麝香少許入薄荷淡茶

ニテ調下ス

○安

○左

柴胡清肝湯 鬚疽及肝膽二焦

風熱怒火頸項耳ノ前後或胸乳

脇肋痛ヲナシ或瞋熱食せス寒熱

往來嘔吐泄瀉等ノ証ヲ致テ治ス

柴胡 山梔 各一分 黃芩 人參

川芎 各一分 連翹 桔梗 各八

甘艸 五分 右水煎シ服ス

散血疎風湯 血風黃疸諸瘡腫

熱痛痒俱ニヨリ屢試ニ神效アリ

荆芥穗 牛蒡子 烏藥

甘草 防風 金銀花 羌活

白芷 升麻 黃柏 地黃 等

右鹽酒ヲ入水煎シ服ス

散腫潰堅湯 馬刀結核硬ノ石

ノ如クナルヲ治ス或耳ノ下ニ在テ鉢

盆ノ中ニ至リ或肩ノ上ニイタリ或

腋ノ下ニ於ス皆手足ノ少陽經ニ屬

ス及癩癧類ニ遍シ或類車ニ至リ
堅メ潰ス足ノ陽明ニ在テ出ル所
或二瘡已ニ破テ乃膿水ヲ流レ
及癩癧ヲ塗シ大サ升ノ如ク久ク
潰サル者ヲ並ニ治ス

昆布 冷水洗 海藻 微火酒
知母 酒浸 天花粉 桔梗 各五

龍膽草 酒炒 三稜 酒炒 莪朮 酒炒 各

連翹 黃連 黃芩 乾葛 柴胡 各五

白芍 酒炒 各 升麻 柴胡 各五

甘草 炙 五 歸尾 五分 右剉每一

兩水ニ盞先浸テ半日煎ジテ下

盞ニ至リ渣ヲ去熱服ス臥處ニ於

テ足ヲ伸高處ニ在テ頭ヲ少低每

一口ニ噉十次トナシテ嚙下ス服

畢ニ至テ常ニ依テ安臥シ藥ヲ取

テ胸中ニアラシムルノ意也別ニ半料

ヲ攢テ細末トシ煉蜜ニテ菽豆ノ

大サニ丸シ毎服百丸或百五十九

此藥湯ヲ用テ一口ニ留テ送下ス

桑椹膏丸 婦人癩癧ヲ病經久

ク閉者ヲ治ス

陳皮 半夏 茯苓 當歸

川芎 白芍 熟地 牡蠣

柴胡 黃芩 玄參 神曲

右末トシ桑椹膏ヲ以テ搗菽豆

大ニ丸シ毎五十溫酒ニテ下ス

山龍丸 癩癧ヲ治ス

蟬蛇根 兩 百枯草 兩 牙皂

人參 川芎 歸尾 菊花根

天麻 白附子 各一兩
甘草 三兩
右細末 大米飯 三九丸 外根湯 二下ス

二海湯 瘦氣大項ヲ治ス

海藻 海帶 海布 金櫻子

川棟子 木香 通神

右水煎シ木香ヲ別ニ研數劑開服ス

犀角升麻湯 時毒或風熱頭面

齒牙腫痛内熱口乾或咽喉利せ

ス風熱髮疔疔瘰癧等ノ症ヲ治ス

犀角 升麻 防風 羌活 各一

白芷 黃芩 各五分 白附子 五分

國老 右水煎シ服ス

再生活血止痛散 專筋骨斷折

損傷疼痛止ガル者ヲ治ス神效アリ

大黃 柴胡 當歸 桃仁 各

紅朮 天花粉 穿山甲 各

甘草 半水半酒煎シ空心熱

三帶シテ服ス

三仁湯 腸癰腸中疔痛煩毒安

カラス或脹滿瀉瀉ヲ治ス

薏苡仁 冬瓜仁 桃仁 各

牡丹皮 水煎シ温服ス

雙解散 便癰内熱毒ヲ蘊外風

邪ヲ挾ヲ治ス或交感宜ヲ失シ精

血交錯シテ以テ瘡痛ヲ致大小便

秘結セバ先此藥ヲ用テ通解シ更

ニ調補ノ劑ヲ用ベシ

辣桂 大黃 白芍藥 澤瀉

牽牛 枳實 桃仁 乾薑

右水煎し服ス
濟陰湯 瘡純陽ニ屬シ腫痛ヲ發スルヲ治ス

連翹 山梔 炒 黃芩 黃連 炒 各五分
芍藥 一分 金銀花 三 甘草 一分
牡丹皮 二分 右水煎し服ス 木

便秘セハ量テ大黃ヲ加フ
三奇湯 梅毒痔瘡便毒ヲ治ス
四服ニテ其毒即化ノ膿トナリ大便ヨリ瀉出ス并ニ諸般ノ腫毒ノ初起ヲ治スルヲ亦妙ナリ

金銀花 薑虫 赤芍 甘草
蜈蚣 山甲 疾黎 連翹
枳壳 歸尾 大黃 皂刺
右酒水各一鍾ヲ以テ煎シ一鍾ニ

至テ温服ス 毎用一錢大黃ヲ倍ス

○幾

歸脾湯 憂思脾ヲ傷血虛發熱食少體倦或脾血ヲ攝ルヲアタハス以テ妄行吐下ヲ致シ或健忘怔忡驚悸寐ルヲ少或心脾痛ヲナシ

自汗盜汗或肢體腫痛大便調ラズ或婦人經候准ナラス内熱瞞熱或唇瘡流注等ノ症消散潰飲スルヲアタハガルヲ治ス

白朮 白茯苓 黃芪 炒 當歸
龍眼肉 遠志 酸棗仁 炒
人參 各一分 木香 五分 甘草 一分
右薑棗ヲ入水煎し服ス ○百效全書ニ曰鬱結シテ脾ヲ傷肌肉消薄

外邪搏テ腫ヲナスヲ肉瘤ト云此
湯ヲ用ヘシ
羌活防風湯 破傷風初傳テ表

ニアルヲ治ス
當歸 川芎 白芷 防風
羌活 稿本 細辛 地榆
甘草 炙各 右剉一劑水煎シ熱

服ス○若大便閉ニハ大黃ヲ加フ○
熱ニハ黃芩ヲ加フ
玉燭散 瘰癧ヲ治ス
當歸 川芎 赤芍 生黃
大黃 朴硝 黃芩 甘草

右末トシ毎三錢薑湯ニ調下ス
歸靈內托散 楊梅瘡新久ヲ問
不但元氣虛弱ナルモノ服スベシ
川芎 當歸 白芍 熟地
米仁 木瓜 防己 天花粉
金銀花 白蘚皮 人參
白朮 各一カサ 甘草五分 威靈仙六分
土茯苓 雨 牛膝 下部加

右水三鍾入一鍾三煎ジ二次ニレ病
ノ上下ヲ量テ食ノ前後ニ服ス渣ヲ
再八分ニ煎シ服ス
薑附湯 瘡瘍真陽虧損シ或誤
テ汗下ヲ行或膿血出ルヲ多補托
ヲ失シテ以テ上氣喘急自汗盜汗
短氣頭暈ヲ致ヲ治ス
人參 一カサ 乾薑 炮 白朮 各五錢 附子

炮去皮 右二劑トナシ水煎シ服ス
銀鎖匙 喉風ヲ病テ心煩口燒

テ渴ヲ作ラ善治ス

天花粉 薄荷葉 各二末トシ

每食後ニ井花水ニ調ニ錢ヲ服ス

熱甚クハ西瓜汁ニ調服ス

○由

○女

○美

○之

十宣散 一名十疔散 虛寒ノ人癰

疽ヲ病純陰毒ノ症及已ニ成イテ

成ガル者ヲ治ス又半陰半陽ノ症

ニモ亦可ナリ

人參 當歸 粉甘草 川芎 黃芪 各二兩 防風 又厚朴 製 桔梗 焙 各一兩 香白芷 五 官桂 各

右末トシ 每服ニ錢無灰酒ニテ下

スフ 日夜數服 愈テ後再服ノ以

後ノ患ヲ杜木香湯ニテ下スモ亦

可ナリ ○痛甚シク乳香沒藥ヲ

加當歸ヲ倍ス ○病足ニアラハ木

瓜ヲ加フ此方ト諸毒内消丸トヲ

兼服スベシ

四物湯 血虛發熱ヲ治ス或寒

血ニヨリ或剋伐ニヨリ或潰後ニヨ

ツテ嗜熱内熱煩燥安カラザルヲ

ヲ致ス皆此ヲ服スベシ 經曰血生脾

若脾虛則生スルヲアタハサル者

ハ四君ト湯ヲ用テ當歸酒炒白朮

ヲ加テ以テ脾ヲ補ヘシ 當歸 熟地黃 芍藥

川芎一 右水煎シテ服ス

四君子湯 脾胃虛弱ヲ治ス或

剋伐ニツテ腫痛セス潰飲スルヲ

アタハスニ此湯ヲ用テ脾胃ヲ補

ハ諸症自愈ヘシ若誤テ攻毒ヲ用

七惡隨テ至リ脾胃虛弱飲食思フ

少或食スレドモ化シカ多或嘔ヲ

作ント欲レ或大便實セス若脾胃

氣虛瘡口血ヲ出シ吐血便血尤此

ヲ用ベシ益氣能血ヲ攝ルガ故ナリ

人參 白朮 茯苓 各二

甘州炙一 右薑棗水煎シ服ス

諸毒内消丸 陰毒陽毒ヲ潤ス

俱ニ消磨スベシ 白芷 六 大黃 四 木香 沈香

乳香 沒藥 龍衣 各四

右細末シ糊ニテ丸レ白湯ニテ下ス

升麻胃風湯 虛風能食シ麻木

牙關急搐自内蠕脚胃風面腫ヲ

治ス 升麻 二 白芷 當歸 葛根

蒼朮 各一 甘草 柴胡

藁本 羌活 黃柏 草豆蔻

各三 麻黃 五分 蔓荊子 分二

右薑棗水煎シ服ス

升麻調經湯 瘰癧頭ヲ遠或頰

車ニ至ルヲ治ス

升麻 八 葛根 草龍膽 黃連

桔梗 連翹 酒芍 酒柏

我朮 三稜 甘州 各五 歸尾

芍藥各三分 生黃芩四分

稍虛廿八夏枯草加 痰アラス天

花粉知母各五分 少陽ニ柴胡四

分ヲ加フ先水ニ浸フ半日煎シテ

熱服ス

十六味流氣飲 無名ノ惡瘡癰

痘等ノ症ヲ治ス

川芎 當歸 芍藥 防風

人參 黃芪 木香 肉桂

桔梗 白芷 檳榔 厚朴

烏藥 紫蘇 枳殼 甘草等

右水煎シ温服ス

參附湯 失血過多或膿痰大二

泄シ或寒涼汗下真陽脱陷上氣

喘急自汗盜汗氣短頭暈等ノ証

治ス急ニ服シテ元氣ヲ救フ後ト

キハ治セス

人參 附子炮去皮臍

腎氣丸 即六味丸ナリ

滋腎丸 腎經陰虛發熱シテ渴ヲ

ナシ便赤足熱シ腿軟ナル等ノ症ヲ

治ス凡渴セズメ小便秘スルハ熱下

焦血分ニアルナリ最此藥ニヨロシ

經日無陰則陽無以化若脾肺燥

熱所遺當滋其化源

知母 黃柏各酒炒 肉桂二分

右末トシ水ニテ桐子大サニ丸シ

每服百丸空心ニ白滾湯ニテ下ス

紫苑散 左癆咳嗽膿血ヲ見シ

肺痿肺癰ヲ治ス

紫苑 知母 貝母 人參
桔梗 茯苓 阿膠 甘草

右薑水煎服

參芪補肺湯 肺癰腎水不足
虛火上炎 膿血 咳吐 發熱

シテ渴ヲナシ小便調ラガルヲ治ス

人參 黃芪 白朮 茯苓
陳皮 當歸 山茱萸 山藥

五味子 麥門冬 甘草
熟地 牡丹皮

十全大補湯 潰瘍發熱或惡寒
或痛ヲナシ或膿多或清或自汗

盜汗及流注瘰癧便毒久膿ヲ作

或膿成テ潰ス潰テ斂ス若血氣不
足ノ人結腫メイダ膿成ガルヲ治ス

人參 肉桂 地黃 蒸附 川芎
白芍 炒 茯苓 白朮 炒 黃芪 水

甘草 炙 五

右薑三片棗二枚水煎シ食前ニ服
四順清涼飲 血熱蘊結壅滯

二便通セザルヲ治ス

歸身 白芍 地黃 甘草
柴胡 黃芪 右水煎シ温服ス

滋榮雙解散 專打傷ノ後榮衛
虛弱外感寒ヲ受内經絡ヲヤブ

没藥 當歸 白芷 石蓮肉
玄胡子 川烏 自然銅 醋煨 爲末

水腫各生地 川芎各兩
右末トシ海服二錢空心ニ老酒ニ

テ送下ス

紫雲風丸 血風瘡甚レキヲ治ス

五加皮 兩 何首烏 兩 姜虫 兩

苦參 當歸 各二 全蝎 五兩

牛蒡 羌活 獨活 細辛

防已 白芷 生地黄 黃連

赤芍 蟬退 防風 荊芥

蒼朮 各一 右末トシ蜜ニテ梧子

ノ大サニ丸シ温酒米飲ニテ任下ス

升麻和氣飲 四肢瘡疥痛痒常

ナラサルヲ治ス 增寒發熱陰下具

並ニ治ス

升麻 蒼朮 桔梗 各一 半夏

當歸 茯苓 白芷 各二 陳皮

甘州 各半 乾薑 枳殼 各半

芍藥 七分 乾葛 二 大黃 五分 右生

薑五片燈心十五根水煎ノ服ス

○惠

益氣養榮湯 抑鬱或氣血ヲ勞

傷レ或四肢頸項腫ヲ患或軟或硬

或赤赤カラス或痛痛ス或日晡發

熱或潰テ飲サルヲ治ス

人參 茯苓 陳皮 貝母

香附 當歸 川芎 黃芪 塩

炒熟地 芍藥 各一 甘草 炙

桔梗 各五 白朮 各二

右薑三片水煎シ食遠ニ服ス○若

胸膈痞塞八枳殼香附 各一 加入參

熟地各ニヲ減ス○飲食甘カラサ
ルニハ暫厚ク蒼朮ヲ加フ○往來
寒熱ニハ柴胡地骨皮ヲ加フ○膿
潰テ渴ニナスニハ參芪歸白朮ヲ
倍ス○膿多或清ニハ當歸川芎ヲ
○脇下痛或痞吐ハ青皮木香ヲ
加フ○肌肉生スルヲ遲ニハ白薇肉
桂ヲ加フ○痰多ニハ半夏橘紅ヲ
加フ○口乾ニハ麥門冬五味子ヲ加
フ○發熱ニハ柴胡黃芩ヲ加フ○渴
止ザルニハ知母赤小豆俱酒炒加フ○
潰後反テ痛ニハ熟附子沈香ヲ加
フ○膿止ザルニハ參芪歸ヲ倍ス○
虛煩睡サル者ハ人參熟地黃遠志
棗仁ヲ加フ

益元散

滑石煨六兩 甘草炙二兩
右各另ニ末トシ蜜ニ和シ每服二錢
熱湯冷水ニテ任下ス

○比

積蘇散 風濕脚脛ニ流注シ酸痛

或麻痺不仁嘔吐不食ヲ治ス

檳榔

紫蘇 木瓜 香附

陳皮

大腹皮 各一 木香三分

羌活五分

右薑三片葱白三根

水煎シ空心ニ服ス

飛龍奪命丹

疔瘡發腦疽乳癰

附骨疔ヲ治ス一切ノ頭ナキ腫毒惡

瘡ニ此ヲ服ハ頭アツテ痛サル者此

ヲ服メ即痛已ニ成者此ヲ服メ立

處ニ愈此乃惡證ノ藥中ノ至寶ナ
リ危者此ヲ服シテ安シ

雄雄ニ硃砂一木輕粉五分

血蝎一分乳香一分沒藥一分蟾酥二分

銅錄二分膽礬一分寒水石一分

麝香五分片腦五分蜈蚣一條去頭足

蝮牛二十箇右細末トシ蝮牛殼

ヲ連テ研泥ノ如ク和シ丸トナス

菴豆ノ大ノ如シ若丸就ズンバ酒ヲ

入麪糊ヲ打テ丸ス每服二丸先葱

白三寸ヲ用テ病人ニ嚼爛カサシ

メ男ハ左女ハ右ノ手心ニ吐藥丸ヲ

裹テ葱白ノ内ニテラレメ無灰熱酒

三四盃ヲ用テ送下ス風ヲ避處ニ於

テ衣被以テ蓋覆ス人行フ五六

里ハカリニテ再熱酒數盃ヲ用テ藥

カラ助ケ發熱大汗スルヲ度トス

若重者ハ汗ナシ再ニ丸ヲ進汗出

テ即效アリ若疔瘡走黃心ヲ過

者并ニ冷汗ヲ出スモノハ治シ難シ

病人葱ヲ嚼フアタハスバ研爛シ

此ヲ裹瘡下ニテラバ食前ニ服ス上

アラバ食後ニ服ス冷水王瓜茄子

油膩雞魚肉濕麪一切ノ發物ヲ

忌食ヘカラス

○毛

木香補腎丸 偏墜一各ハ木腎

疼スニカラス漸々ニテ大ニ最行

動ニ妨アリ此藥ヲ服ノ俱ニ内消

スベレ此藥功效獨疔ヲ治スルノミ

三非ス中^ノ年^ノ後此^ヲ服スベシ毒^ヲ
 延^ミ髮^ヲ黒^ク筋^ヲ壯^ニシ^シ體^ヲ填^シ
 目^ヲ明^ニシ^シ耳^ヲ聰^ニシ^シ腎^ヲ補^元
 陽^ヲ助^ク飲^食ヲ調^其功^盡述^ベ
 カラス婦人此服^ノ顔^童女^ノ如^ク
 肌膚^瑩潔^玉ノ如^ク又^精寒^血冷^久
 夕^嗣息^ナキ者此^ヲ服^ノ更^ニ妙^也也

淮慶地黃^{四兩}酒^十子^二
 肉蓯蓉^{黃精}黑棗肉^{遠志}
 牛膝^{蛇床子}微^{茯苓}遠志^{遠志}
 各一兩^{當歸身}二兩^{丁香}香^三
 二各^{木香}各六^{枸杞子}一
 大茴香^{木香}各六^{枸杞子}一
 五^{巴戟}杜^仲各一^{青鹽}五
 人參^五右^{細末}ト^レ煉^蜜ニ^テ楮^子
 子^ノ大^三丸^レ毎^服六^七丸^空心^ニ

溫酒^ニ送^下ス又^諸病^常ナ^ラズ
 舉^發ス^ル者^此ヲ^服ノ^亦ヨ^ロシ

○世

清肝解鬱湯^{一切ノ憂鬱氣滯}
 乳^結腫^硬疼^ス痒^カラ^ス久^シテ^漸
 疼^ヲナ^シ或^胸膈^利セ^ス肢^體倦^怠
 面色^痿黃^飲食^減少^スル^ヲ治^ス

陳皮^{白芍}川^芎當^歸
 生地^{半夏}香^附各^八青^皮
 遠志^{茯神}貝^母蘇^葉
 桔^梗分^{甘草}山^梔木^通各^五
 右^薑三^水煎^ノ食^遠二^服ス
 清^毒純^陽毒^ノ症^ヲ治^ス

防^風羌^活獨^活黃^芩
 苦^參羌^活獨^活黃^芩

黃栢 柴胡 赤茯苓 甘草
右水煎服之此方諸毒內消凡
十兼服之○若痛甚レクハ乳香沒
藥ヲ加フ

清汗益榮湯 肝膽小腸經ノ風

熱血燥筋攣結核或耳項胸乳脇

肋痛ヲナシ或疾子トナル并ニ一

切肝火ノ症ヲ治ス

山梔 當歸 木瓜 鐵器

茯苓 柴胡 川芎

芍藥 龍膽 白朮

熟地 炙甘草

右薑水煎服ス

消毒散 背發ヲ治ス甚效アリ百
毒ニモ亦好

黑牽牛 當歸 銀花 貝母

連喬 白芷 乳香 沒藥

各ニ 大黃 檳榔 甘草節

防風 山甲 姜蠶 肉桂

各ニ 右細末トシ酒ニ調八錢ヲ

服ス若通セスハ再八錢ヲ服シ通

スルヲ以テ度トス○頭毒ニハ細辛

ヲ加フ○手毒ニハ木通ヲ加フ○脚

毒ニハ木瓜牛膝ヲ加フ○乳瘋ニハ

漏蘆ヲ加フ○已ニ成モノニハ黃芪

ヲ加フ

仙遺糧 楊梅瘋毒ヲ治ス及

誤テ細粉ヲ服メ癰瘻ヲ致シ筋骨

疼痛ノ動履ハルフアタハズ或肌ヲ

壞骨ヲ傷者此ヲ服スレハ根ヲ除

永後ノ患ナシ凡下痔瘡ノ患者此
ニテ預防ヘン

土苴 苓 一兩 乾防風 木瓜

木通 薏苡仁 白蘚皮

金銀花 各五 皂子 分四

右水煎シ空心ニ日三貼ヲ服ス半

膠ニ至テ效アリ○氣虛セハ參芪

ヲ加フ○血虛セハ芎歸熟地牛膝

ヲ加フ○肺熱ニハ土茯苓ヲ去テ意

苡仁金銀花ヲ倍ス

消癭丸 瘰癧大項ヲ治ス神アリ

海藻 海帶 海布 各二兩俱用
溫水洗過

海蛤 螺蛸 俱火 沈香 各三

南木香 五 連喬 角茴 各一

川木香 半夏 各七 如冷者二

八乾薑ヲ加フ右俱ニ晒末ノ煉蜜

ニテ梧子ノ大サニ丸シ毎用姜湯

送下フ五七十九

千金托裏散 一切ノ瘡腫發背

疔瘡ヲ治ス

連翹 二兩 厚朴 防風 桔梗

各二 黃芪 一兩 川芎 白芷

肉桂 芍藥 人參 甘草 各

當歸 半 木香 沒藥 各二 乳香 二

右酒水ニテ煎シ服ス

清胃散 齒牙唇口俱二腫血ヲ出

スヲ治ス

歸身 生地 黃連 牡丹皮

各三 升麻 倍 或石羔ヲ加テ水

煎シ服ス

消膿飲 肺癰膿アツテ腥氣上
衝シ嘔吐スルヲ治ス

南星 知母 貝母 生地

阿膠 川芎 桑白皮 白芨

白芷 其艸各五分 射干 桔梗

天門冬 薄荷 杏仁 半夏

紫蘇 防風 各七分 生薑七片 烏

梅一箇水煎シ服ス

清心散 癰熱症アルヲ治ス

遠志 赤茯苓 赤芍 生地

麥門冬 知母 甘草 各等分

右薑棗水煎シ服ス

千金不奪散 諸虛百損ヲ問ス

通身疼痛ニ全效アラスト云フナ

此方神效アリ

防風 京芥 生地 勾藤

紫金皮 角茴 木瓜 芍藥

白芷 枳榔 木香 五加皮

羌活 歸尾 杜仲 芍藥

牛膝 天台烏 乳香 沒藥

故芷 威靈仙 五靈脂

自然銅 石南藤 熱スル者

二八黃連 赤芍ヲ加散トシ各等分

毎用頭酒一埋絹ノ袋ニ煎藥ヲ裹

浸フ三五七日取出シ隨量時ニ拘

ラス熱ヲ帶テ服ス紅酒鹽醋油膩

等ノ物ヲ忌若孕婦服セバ牛膝赤

芍ヲ忌歸身北艾ヲ加フ此藥ヲ

照シテアラス

清咽丸 常ニ慣喉痛ヲ治スル

神ノ如シ

薄荷葉

牙桔梗

柿霜

甘草

礞砂

兒茶

冰片

右末トシ煉蜜ニテ彈子

大二九シ時ニ拘ラス喰下ス

清肝滲濕湯 陰囊玉莖濕腫猪

肚ノ如ク小水利セズ墜重シテ痛ヲ

作ヲ治ス

蒼朮

白朮

茯苓

山梔

厚朴

澤瀉

陳皮

木通

天花粉

昆布

甘草

木香

川芎

當歸

熱ヲナシテ紅色ナラバ黃連龍膽

草各七 加水煎シ服ス

清心蓮子飲 心經ノ蘊熱小便

赤澀或玉莖腫或莖竅痛及上盛

三下虚シ心火炎上口苦咽乾煩燥

シテ渴ヲ作ヲ治ス又發熱シ口乾

小便白濁夜ハ安靜晝ハ則發熱

スルヲ治ス

黃芩

黃芪

石蓮肉

赤茯苓

人參

甘草

車前子

麥門冬

地骨皮

右水煎シ食前ニ服ス

消癭丸 瘰癧痰核流注イニダ

破サルヲ治スルノ神方ナリ

牛膠

米糠

山甲

大黃

好醋

右細末

用酒ニ調

錢ヲ服ス

清熱消風湯 癰疽諸毒瘡腫已

三成イニ成升ル間外惡寒ナク
内便秘ナリ赤ニテ高腫頭アツ
テ燃瘡スルヲ治ス此藥ヲ服シテ
和解ス

防風 川芎 當歸 黃芩

白芍 天花粉 金銀花

甘草各五分 連翹 紅花 蒼朮

陳皮 黃芪 角刺 各一

水ニ茶鍾八分ニ煎シ食遠ニ服ス婦

人ニ香附ノ童便燻ヲ加フ此方ハ

瘰癧七日巳前勢イニ成ス形體

壯實表裏ノ症相合スル者服スベ

シ病退テ即愈若七日以後過テ

形勢巳ニ成ハ便托裏等ノ藥ヲ用

ベシ毒ヲ催シテ外ニアラシメ以テ

其膿ヲ速ニス表下ノ藥ヲ禁元氣

ヲ損傷シ多變ヲ生スルヲ致也

逍遙散 婦人血虛五心煩熱肢

體疼痛頭目昏重心忪煩赤口燥

咽乾發熱盜汗食山嗜臥スルヲ

治ス及血熱相搏テ月水調ス臍腹

脹痛寒熱瘧ノ如ク室女血弱榮衛

調ラス痰嗽潮熱肌體羸瘦漸骨蒸

トナルヲ治ス

當歸 芍藥 茯苓 白朮

柴胡 各一 甘草 七分

右水煎シ令遠ニ服ス

寶曆十年庚辰三月再刻
文化二年乙丑十月求版

京都御幸町御池上

菱屋孫兵衛

江戸東叡山池端仲町

須原屋伊八

大坂心齋橋通安堂寺町

秋田屋太右衛門

同心齋橋通北寶寺町

河内屋嘉七

書林

外科衆方規矩跋

先聖以還外治方書

多于世雖然漢字而

難覺庸俗下僕才短

智淺而常遺憾之故

以本邦假名之文

字綴瘡瘍總論所有

奇效妙術撮灸治鍼

刺藥方名曰外科衆

方規矩欲使與予同
忠者便救療而已
昔貞享龍集旃蒙赤
奮若黃鍾既望神保
等菴玄洲自跋



代

一待主計



