

醫酉學入門

南豐李先生是編業已盛行宇內本齋茲復訶
梓紙潔字明竝無魚魯差訛金根荒謬上接神
聖而下開顓蒙洵濟世之寶筏醫學之入門也
買者珍之

敦古齋余長公識

編註醫學入門 首卷上

一 兼引 二 目錄

五 集例

九 先天圖

十 天地人物氣侯相應圖

十一 明堂仰伏臟腑圖

十二 用藥檢方總目

十三 釋方

十四 音字

醫學入門引

客有窺_テ窺_テ牖_ヲ而誦_レ之曰。子值離索之失。而考諸
 素問玄語。知本者歟。曰。本身也。枝葉子。姓雲。仍
 也。欲枝繁實茂。而不先培其本。智乎。身病多矣。
 遍百藥。而不竟痊。必所嘗湯液。而猶未達其所
 以。倏爾閉戶。四襪。寓目古今。方論。掄其要。括其
 詞。發其隱。而類編之。分註之。令人可讀。而悟於
 心。臨症應手。而不苦於折肱。沉潛之下。因以洞
 察。纖端曲全。生意於霜雪之餘。正以析三春之

醫學入門卷上

數榮也。不然以司馬氏之通鑑而猶自謂枉却
 精神某曷人斯而敢擅藝自成哉。客曰然。第世
 入血脉同而受病異或因稟受或因染襲。知大
 黃可以遺滯而不知其寒中。知附子可以補虛
 而不知其遺毒。子能一一救諸曰志也。未能敢
 不眊眩藥諸身心以立萬世支本而後謀諸仁
 人也。客曰最之。

萬曆丙子仲春上丁日南豐李挺謹述

編註醫學入門內集卷之首

目錄

首卷

集例

先天圖

天地人物氣候相應圖

明堂仰伏臟腑圖

用藥檢方總目釋方

音字

歷代醫學姓氏

原道統

陰騰

保養

附導引

運氣

一卷

經絡

臟腑

觀形察色問症

脈訣

針道

灸法 附煉臍

二卷又二卷

本草

風類
寒類

熱類
瘡毒類

濕類
食治類

燥類
食治方

三卷

外感

溫暑

傷寒

六經正病
正傷寒

表裏陰陽汗吐下溫解
類傷寒

傷寒初症

傷寒雜症

傷寒變症

瘥症

死症

危症

婦女傷寒

傷寒用藥賦

傷寒總方

內傷

內外傷辨

內傷辨

脾胃勝衰論

內傷總方

四卷

雜病

外感風類

暑類

燥類

內傷脾胃類

血類

鬱類

諸虛類

養老

寒類

濕類

火類

氣類

痰類

積熱類

沉寒痼冷

鬚髮

五卷

婦人

經候
臨產

姪孕
產後

小兒

形色脉法
死症

五臟虛實症
乳子調護法

胎毒類
外感類

內傷類
痘疹

外科

癰疽總論
手部

條分腦頸部
胸腹部

六卷

雜病用藥賦

背腰部
足膝部

臀腿部
遍身部

七卷

婦人小兒外科用藥賦

雜病總方

通用古方詩括

急救諸方

恠疾

治法

習醫規格

目錄終

集例

一 因病陟醫苦無統要入門叔和脈訣東垣藥性編註
 病機醫方捷徑醫學權輿非不善也然皆各自成帙
 有所不便傷寒論活人書百問歌非不美也然非初
 讀不能成誦醫經小學法全辭畧真可以入門也而
 局方又有所未備且意太簡古學者亦難了悟是於
 少瘥將前數書合併成帙中分內外內集詳於運氣
 經絡針灸脈藥外集詳於溫暑傷寒內傷雜病方論
 醫能知此內外門戶而後可以設法治病不致徇象

醫學入門卷之三
執方天柱人命故題之曰醫學入門

一陰騭病家元氣醫家本領

國朝為善陰騭當時置一冊座右則意向自別

一保養以助藥力若專恃藥而不知養性則藥亦難効
古人皆先養性不愈而後服藥故纂素問及丹溪二
說於前而附以己意斷之於後

一運氣理微一遵素問靈樞及各名家要括

一歷代名醫姓氏上古者遵名醫圖及原醫藥性俾人
知所自而不忘其本也漢唐以後各家纂醫林史傳

外傳而載其治驗俾人知所法也

一經絡脩明堂仰人伏人圖歌而註以內經寸數穴法

主治與銅人針灸經及徐氏萍氏皆同

一臟腑尊素難兼采華陀內照編註藥性等書

一灸必依古針學曾受五家手法取其合於素難及徐
氏何氏錄之以備急用

一形色脉訣尊素難及醫經小學脉經脉圖權輿脉訣

一本草用醫經小學及捷徑釋藥集韻得大觀旨也更
採集要等書註其未備

一 溫暑全纂劉河澗原病式

一 傷寒以陶氏六書為主併入傷寒論註及活人書問百證王氏家寶仁齋直指等書而其分段次序用活人賦改補拆為病機用藥二篇則愚之管見也後閱濟洄集所論次序頗同惜其未暇編耳

一 內傷纂東垣併各名家而編次之

一 雜病竊危氏得効方意及丹溪用藥總法而提其風寒暑濕燥火氣血痰鬱大綱於前稍從丹溪附餘小且分類於後其歌括一以捷徑權輿為主而改補之

更用玉機微義袖珍仁齋直指萬氏等方分註於下

一 女科以婦人良方為主及叅名家

一 小兒以仁齋為主併安老懷幼書痘疹以醫學正傳為要併仁齋陳氏魏氏聞人氏三要等書

一 外科以外科樞要為主

一 治法集古而去其重複耳

一 雜病用藥賦及古方詩括依仁齋捷徑而修補之凡病機註下有方名而無藥品又不書見何門必見傷寒雜病用藥賦與古方詩括或本草註目錄可查

一正方名凡單方如抑青丸則改為單黃連丸二味者加一古字於上所以遵神農也三味者如三補丸改為黃連黃芩黃柏丸若黃連為君則先連次芩柏湯藥亦然所以効仲景也又如四君子之類加一二味便易其名者則去其新立名目只云即四君子湯加某藥又有君臣佐使以多者為君合以君藥立名中間有以臣藥及佐使藥立名者悉易之凡此皆厭方之太多而理益湮塞又令人易記也其間有廿四五味已上者決不錄入蓋太雜太多非神農本意又方

以藥味為名者下却更不載其藥如芩辛湯白朮甘草水煎下更不載芩辛二藥

一歌括多有一句兩讀者大字既可成句又可接下小註成一句者多是湯散名字大字止載其名湯散二字註下凡此皆省字故耳雖然欲簡省者心也不能省而簡衮八九帙者學之無要而依樣畫成聊為初學入門若大方專精徒為嗤笑之資云

集例終

先夫圖

學易而後可以言醫。非學乎畫也。
學乎爻也。試觀之心。果有畫乎。果
有爻乎。元理元氣。渾合無間而已。
生天生地。生人生物。皆由以造化
以為之生也。願生者知此。則自然
懲忿窒慾。而水火交泰。濟人者知
此。則自然辨物居方。而沉痾頓復。
圖之於首。以便不識字者。開卷肅
然。至簡至易。而玩之有趣耳。敢曰
且於羲皇心地上着力。以竊軒岐
之微意哉。是為說。



人之百病。皆由水火不交。故以後天坎離繼之。血屬水。氣屬火。血陰而氣陽也。離中虛。真陰存焉。坎中滿。真陽寓焉。陰陽虛實之機。醫道思過半矣。

天地人物氣候相應圖

經十二絡十五九二十七氣血相貫無有休息故一歲陰陽升降會於立春一日陰陽曉昏會於寅時榮衛循環上應天之度數下應地之分野天有宿度地有經水人有經脈宿謂二十八宿度謂天之三百六十五度也經水者謂海水清水渭水湖水汙水汝水江水淮水漯水河水漳水濟水也以其內合經脈故名之曰經水焉經脈者謂手足三陰三陽之脈所以言者以內外參合人氣應之故言及也內足陽明外合海水內足太陽外合清水內足少陽外合渭水內足太陰外合湖水內足厥陰外合汙水內足少陰外合汝水內手陽明外合江水內手太陰外合淮水內手少陽外合漯水內手太陰外合河水內手心主外合漳水內手少陰外合濟水內外輸應氣衛於外以充皮膚血榮於中以營經絡周一體而無間應漏水百刻而不遺一日一夜一萬三千五百息乃平人之常也察陰陽決生死雖經絡流注如環之無端豈能逃於脈之三部耶至於草木昆蟲盡皆得氣之先所以雖乾枯陳朽亦可以調臟腑而治疾病其氣同也學者玩之

天地人物氣候相應圖

凡五日為一候三候為一氣二氣為一月六十日為一氣三月為一時四時為一歲週天三百六十五度四分度之一以為期歲之數

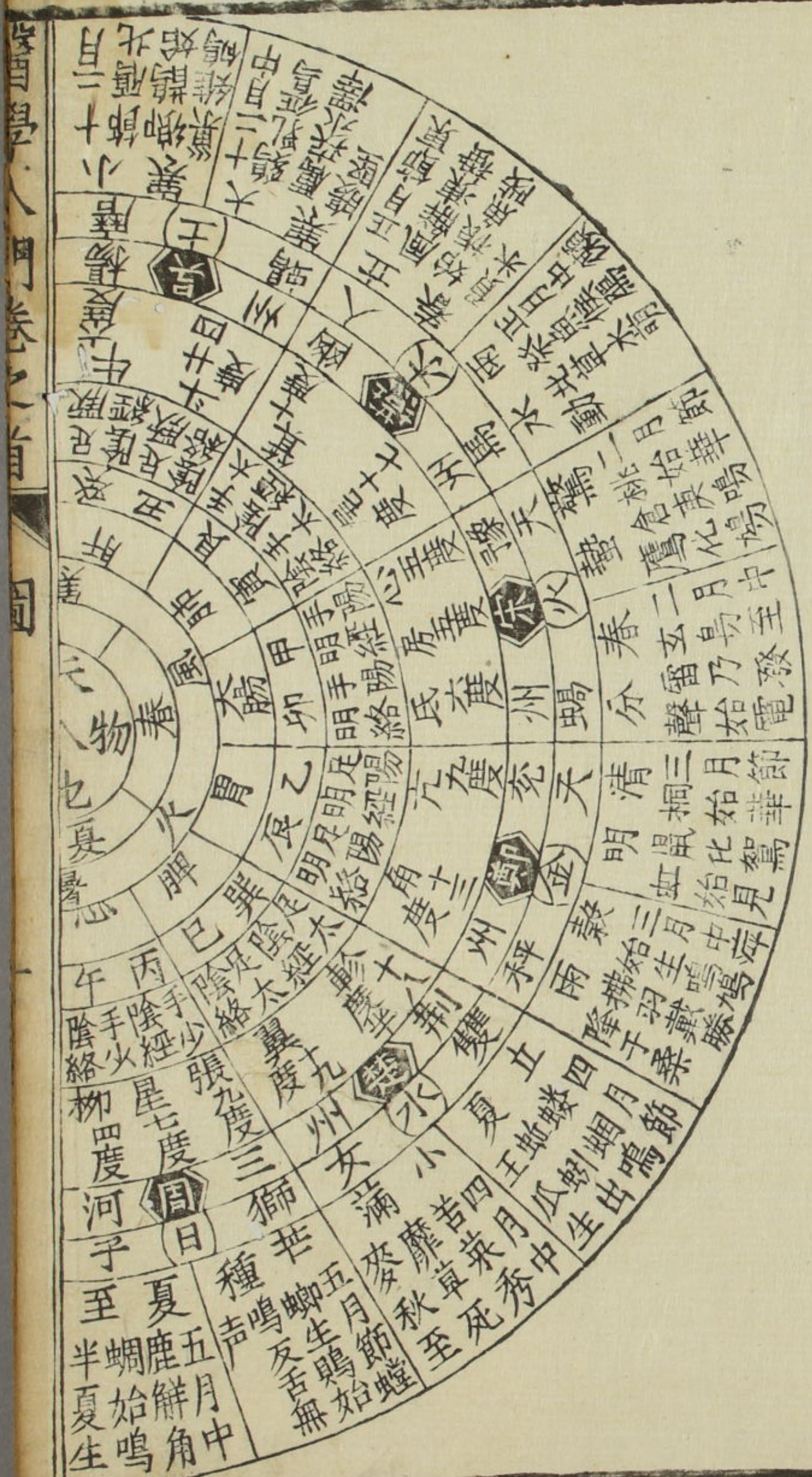

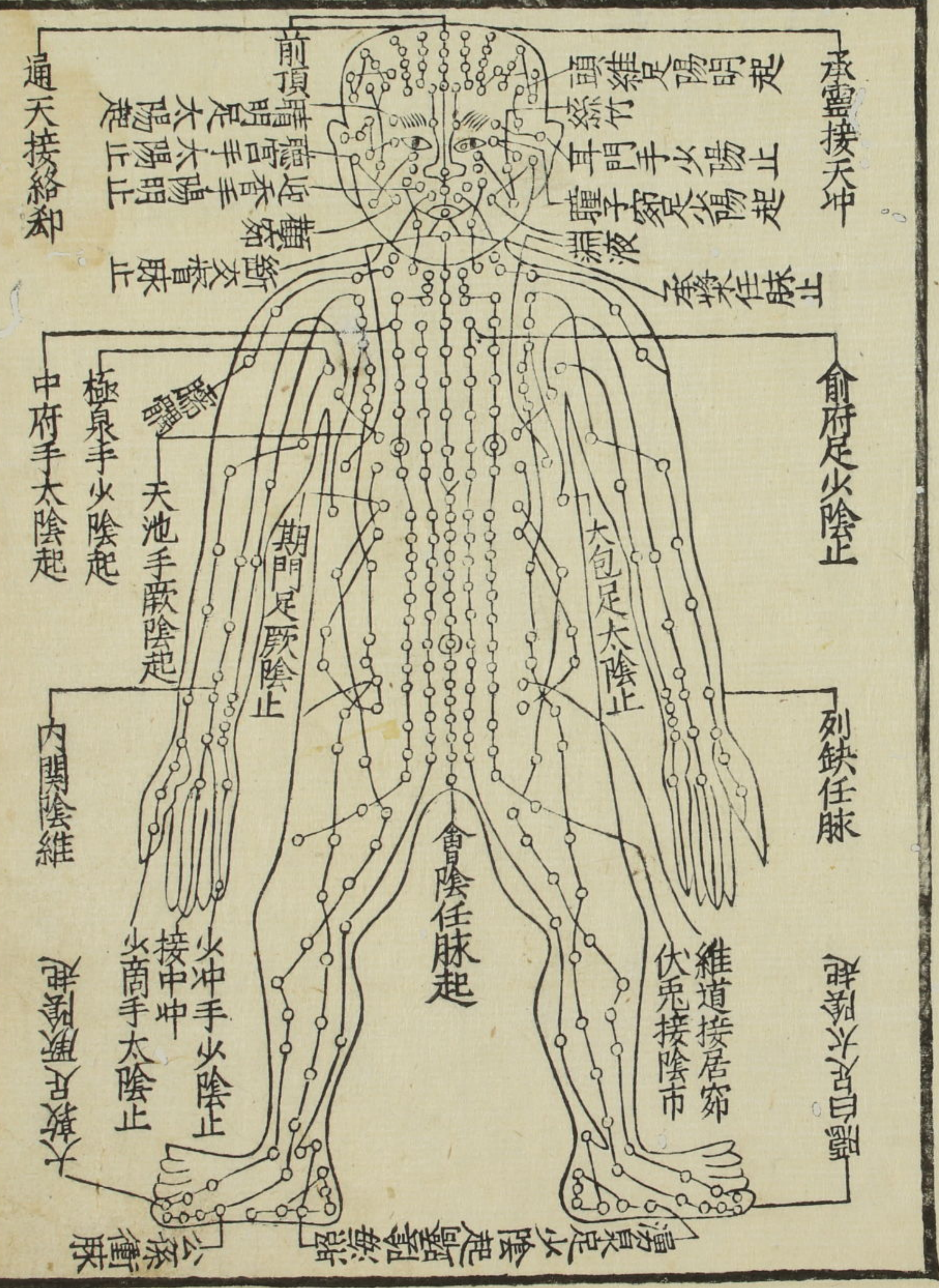

凡五日一候變者，土足也。五日足而候不變者，即一候生，
 災。四月，陽土育生萬物。十月，陰土收藏萬物，土也者萬物
 之所以成始而成終也。

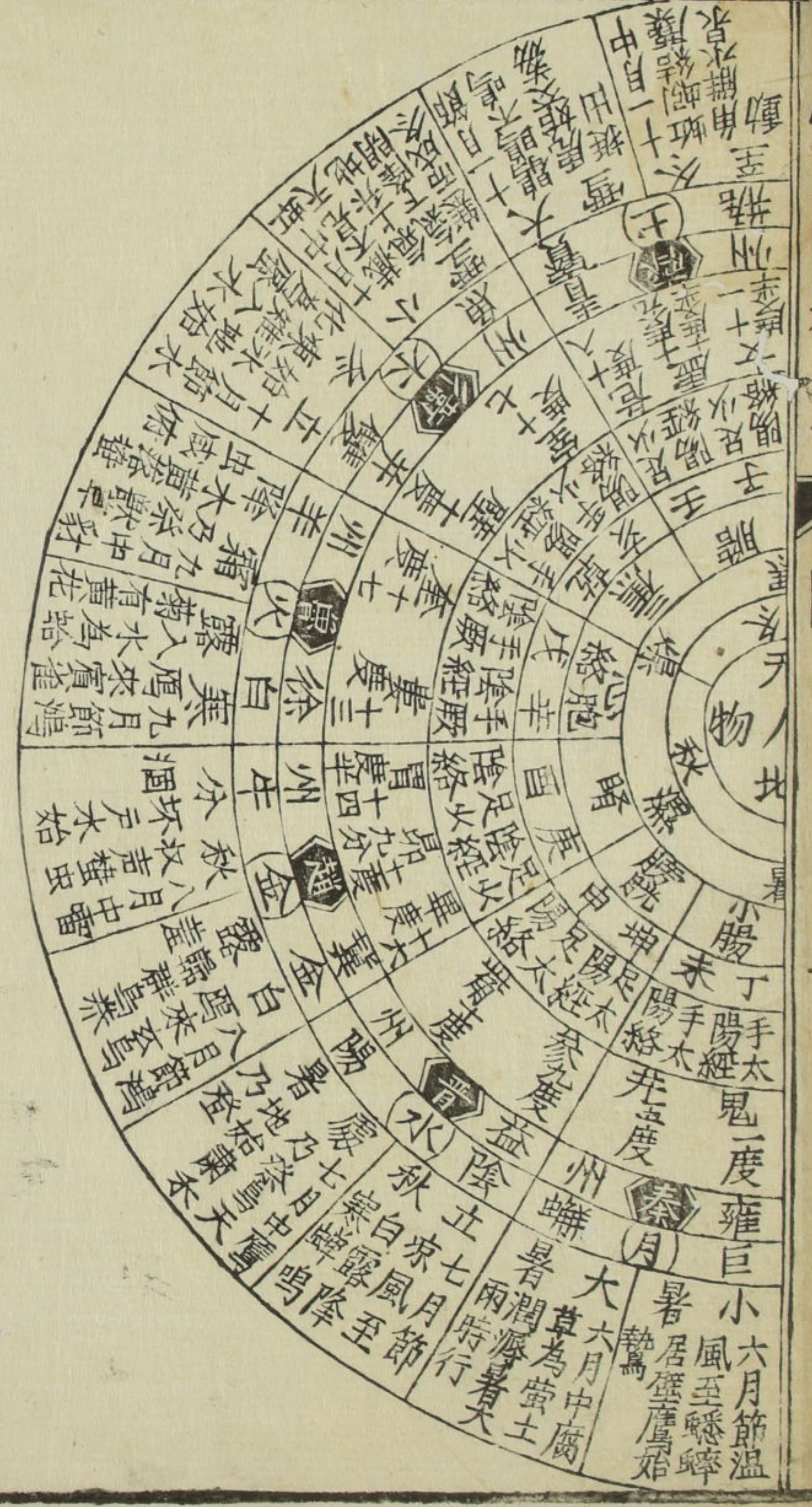

醫學入門卷之七 圖

心系六節七節之
 旁中有小心腎脉
 系七節腎系十四柱

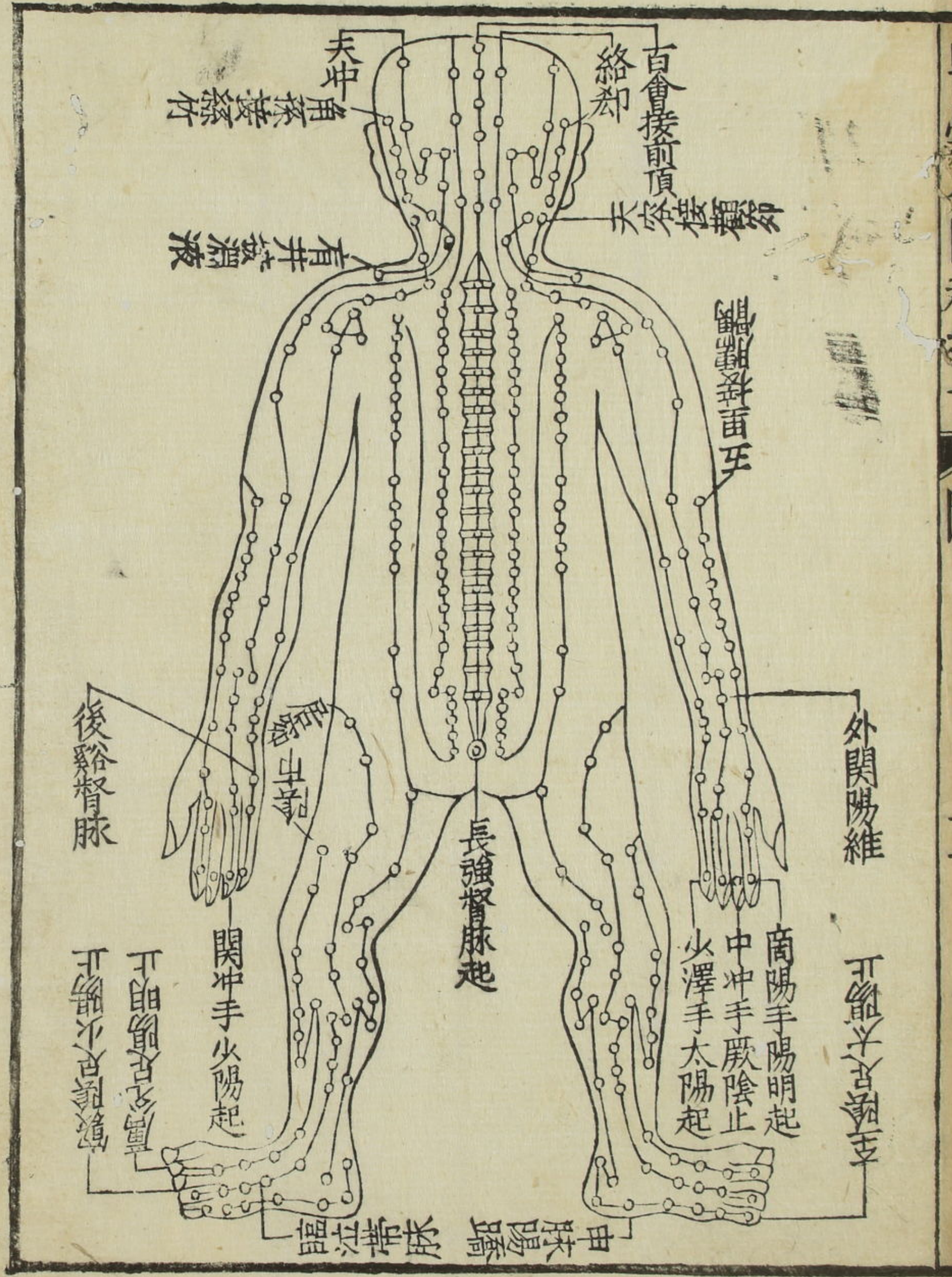
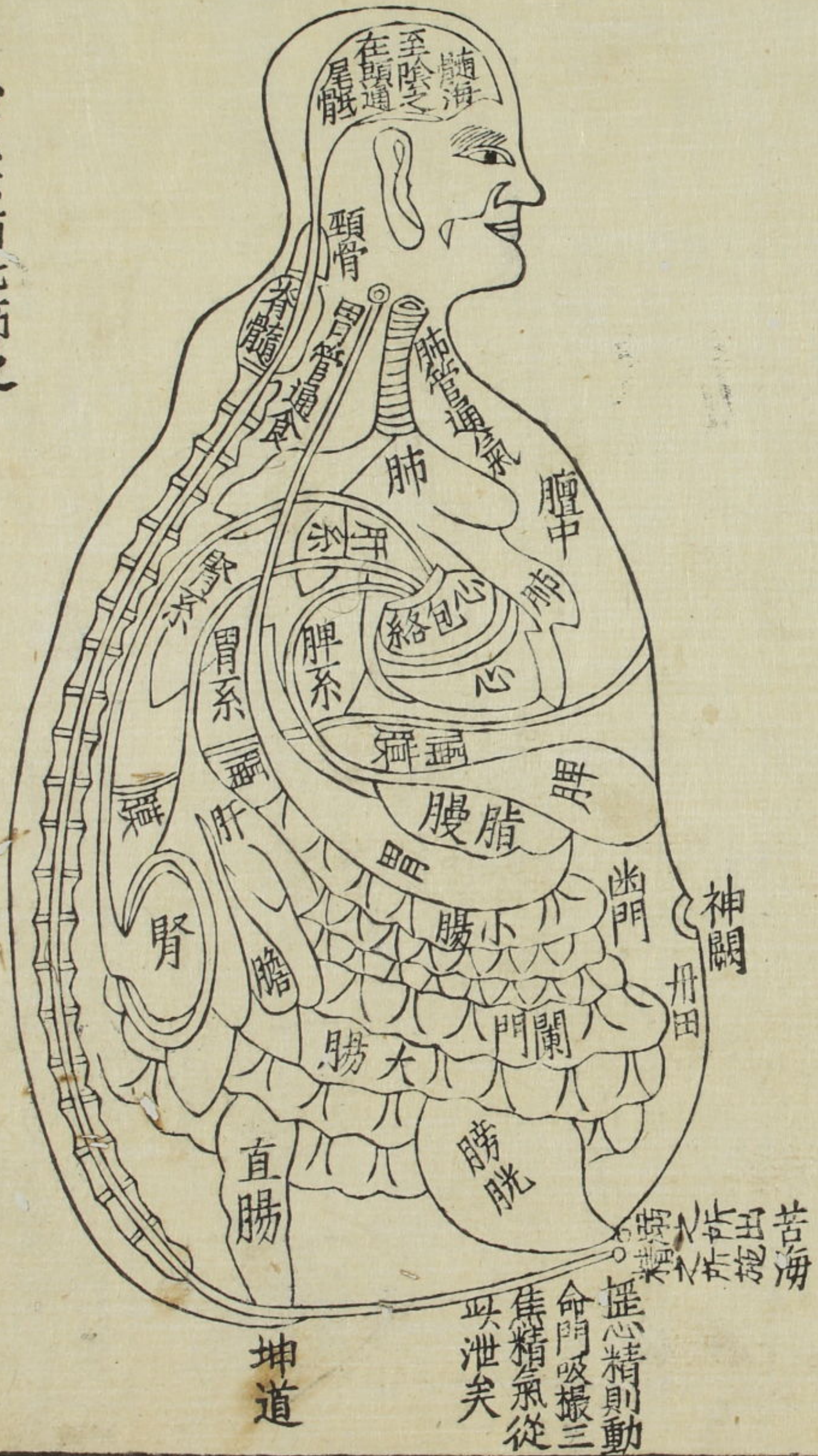

腦者髓之海諸髓皆屬於腦故上至腦下至尾骸髓則腎主之
 膾中名氣海在兩乳之間為氣之海也氣所居焉能分佈
 陰陽氣者生源乃命之主故為人父母不可損也
 膈膜在心肺之下與脊腸腹周回相着如幕不漏以遮蔽
 濁氣使不上薰於心肺
 闡門神闕津液滲入膀胱濁穢流入大腸
 人之一身經絡臟腑百骸九竅盡皆貫通足太陽行身之
 背足陽明行身之前足少陽行身之側外有感傷內有
 傳變今小繪圖以便熟玩

用藥檢方總目

凡病札註下小方不錄者蓋用一方必先審病札而後檢閱次考本草乃可用也

温暑用藥 三卷第 四葉

傷寒藥方 三卷六十七葉起至 一百一十六葉止

六七葉 陶氏中和湯 古姜附湯 桂枝加大黃湯
 正傷寒方 桂枝加芍藥湯 柴胡杏仁飲 大青龍湯 葛根加半夏湯

六八葉 柴胡半夏湯 大青龍湯 葛根加半夏湯
 六九葉 大羌活湯 人中黃丸

七十葉 如意冊 不換金正氣散省名正氣散
 藿香正氣散 雙鮮散

七一葉 防風通聖散 通聖散 辰砂六一散即益元散加辰砂
 益元散 清六丸

温六丸 升麻湯

七十二葉

白虎加蒼湯
調中湯

白虎加參湯又名化斑湯
調中湯

七三葉

瓜萎根湯
茯苓白朮湯
杏仁湯
甘草附子湯
防己黃芪湯

羌活勝濕湯
五積交加散

麻杏薏苳湯
朮附湯

七四葉

漢防己湯
桂枝石羔湯
玄武湯

附子防風湯
桂枝黃芩湯
茵陳湯

附朮散
小青龍湯

七五葉

陶氏茵陳湯
竹葉石羔湯
三白湯
千金續命湯
鶴頂丹

茵陳三物湯
麥門冬湯
檳榔散
陶氏瘰癧湯

茵陳五苓散
梔子栝皮湯
既濟湯
越婢湯

七六葉

陶氏平胃散
抵當湯

犀角地黄湯
抵當丸

桃仁承氣湯

七八葉

香薷散
十味芎藭散
人參敗毒散省名敗毒散
加味補中益氣湯即六經加葉
連鬚葱白湯
葛根葱白湯
茯苓桂朮甘草湯
人參三白湯

人參養胃湯
十神湯
名敗毒散
葱豉湯
茯苓桂朮湯

參蘘飲
蘘葛湯
陶氏補中益氣湯
麻黃葛根湯
茯苓桂朮大棗湯

七九葉

初症
附子湯
麻黃連軀赤小豆湯
桂麻各半湯
柴胡加桂湯
陽旦湯
黃連鷄子湯
甘草乾姜湯

柴胡桂枝湯
桂枝二越婢一湯
柴胡桂姜湯
白通湯

桂枝附子湯
桂枝二麻黃一湯
陰旦湯

八十葉

附子湯
麻黃連軀赤小豆湯
桂麻各半湯
柴胡加桂湯
陽旦湯
黃連鷄子湯
甘草乾姜湯

柴胡桂枝湯
桂枝二越婢一湯
柴胡桂姜湯
白通湯

桂枝附子湯
桂枝二麻黃一湯
陰旦湯

八一葉

附子湯
麻黃連軀赤小豆湯
桂麻各半湯
柴胡加桂湯
陽旦湯
黃連鷄子湯
甘草乾姜湯

柴胡桂枝湯
桂枝二越婢一湯
柴胡桂姜湯
白通湯

桂枝附子湯
桂枝二麻黃一湯
陰旦湯

八二葉

附子湯
麻黃連軀赤小豆湯
桂麻各半湯
柴胡加桂湯
陽旦湯
黃連鷄子湯
甘草乾姜湯

柴胡桂枝湯
桂枝二越婢一湯
柴胡桂姜湯
白通湯

桂枝附子湯
桂枝二麻黃一湯
陰旦湯

蒸汗法
又名黃芩芍藥湯

陶氏再造散

防朮牡蠣湯

八三葉

為藥附子甘草湯 小柴加瓜湯 葶藶苦酒湯
桂枝加參湯 金沸草散

八四葉

雜症

黑奴丸 陶氏益元湯 麻黃升麻湯
桂枝參苓湯 陶氏升陽散火湯

八五葉

滋陰養榮湯 加味生麻散 單人參湯
擦舌法 四逆散 麻杏石甘湯
葛根芍藥連湯 乾姜芍藥連人參湯

八六葉

橘皮竹茹湯 橘皮乾姜湯 大橘皮湯
羌活附子湯 大半夏湯 小半夏湯
小橘皮湯 赤茯苓湯
生薑汁半夏湯
陶氏生地芍藥連湯
生地芍藥連湯
茅花湯

八七葉

黃連栢皮湯 綠袍散 救逆湯
桂枝龍骨牡蛎湯 名解毒湯 柴胡龍骨牡蛎湯
黃連解毒湯省 芩桔湯 猪膚湯

八八葉

單甘草湯 烏扇湯 半桂湯
黃連龍骨湯 芩連消毒飲 雞壳苦酒湯
升麻六物湯 大陷胸湯

八九葉

十棗湯 枳實理中丸 三物白散
三黃瀉心湯 附子瀉心湯 半夏瀉心湯
甘草瀉心湯

九十葉

赤石脂禹餘糧湯 旋覆代赭石湯
柴陷湯 桂枝人參湯 檳榔湯
枳椇湯 灸結胸法

九一葉

會結胸法 熨結胸法
會痞氣法 熨痞氣法
枳子甘草湯 梔枝甘草湯 梔枝厚朴湯
梔枝生薑湯

九二葉

黃連湯
桔梗半夏湯
厚朴半夏甘草湯
李根湯
麻子仁丸又名脾約丸
白通加猪膽汁湯
陶氏黃龍湯
赤石脂丸
牛蒡根湯
黃連阿膠湯
古瓜竹湯
引風湯
二香黃連散
萬全木通散
白頭翁湯

九三葉

桃花散
地榆散
陶氏溫經益元湯
如聖餅子
陶氏如聖飲
治蠶桃仁湯
陶氏消斑青黛飲
紫雪
安蛔理中湯
黃連犀角湯
烏梅丸
雄黃鉞散

九四葉

陶氏如聖飲
治蠶桃仁湯
陶氏消斑青黛飲
紫雪
安蛔理中湯
黃連犀角湯
烏梅丸
雄黃鉞散

九五葉

猪膽鷄子湯
葛根橘皮湯
陶氏當歸活血湯
三黃石羔湯
黑膏
大青四物湯
陶氏桂苓飲
黃連橘皮湯
芒硝猪膽汁法
陶氏桂苓飲

九六葉

王氏玄明粉
梔子烏梅湯
四順湯丸
陽毒升麻湯
陰毒甘草湯
返陰丹
陶氏回陽返本湯
水漬法
酸棗仁湯
通脈四逆湯
玄參升麻湯
破結丹
復陽丹
火劫法
辛黃三白湯
茯苓四逆湯
正陽散
活龍散
陶氏三黃巨勝湯

九七葉

返陰丹
陶氏回陽返本湯
水漬法
酸棗仁湯
通脈四逆湯
玄參升麻湯
破結丹
復陽丹

九八葉

百問方
霹靂散
燒棍散
當歸白朮湯
梔子枳實湯
赤衣散
牡蛎澤瀉湯
陶氏真赤各半湯
假鼠糞湯

九九葉

鼠屎豉湯
鼠屎豉湯
百合知母湯
百合地黃湯
百合滑石散
駱龍升麻湯
人參逍遙散
竹皮逍遙散
百合鷄子湯
百合滑精湯
瓜蒌牡蛎散
陶氏紫胡百合湯

六母麻黃湯

一百葉

參胡溫膽湯
黃龍湯
前胡七物湯

驚甲散
桂枝紅花湯

溫膽湯
海蛤散

百一葉

芎藭散
秦艽散
蕪木湯
旋覆花湯
麻黃湯

柴胡枳壳湯
蘆根湯
單胎散
竹葉防風湯

柴胡石羔湯
梔子大青湯
柴胡防歸湯
柴胡破癰湯

百三葉

陶氏麻黃湯
追竟湯

三枸湯

五枸湯
附子細辛湯

百四葉

麻黃附子細辛湯
麻黃附子甘草湯
桂枝湯

附子細辛湯

百五葉

陶氏桂枝湯
九味桂附湯
葛根湯
升麻葛根湯

杏子湯
八物散
葛根解肌湯

陶氏解肌湯
九味羌活湯

百六葉

百七葉

羌活沖和湯
防風沖和湯
川芎湯
梔枝湯

瓜蒂散

百九葉

大承氣湯
調胃承氣湯
三一承氣湯

小承氣湯

百十葉

猪苓湯
陶氏五苓散
小柴胡湯

陶氏六一順氣湯
五苓散加辰砂名辰砂五苓散

百二十葉

陶氏小柴胡湯
火和湯
大柴胡湯
白虎湯

和鮮散

百四十葉

陶氏白虎湯
理中湯丸
陶氏理中湯

治中湯

小建中湯

百五十葉

武湯

四逆湯

百六葉 同氏四逆湯 當歸四逆湯
三味參更湯 灸甘草湯

內傷藥方 三卷百二十一葉起 至百卅六葉止

百三葉 補中益氣湯 加味黃芪湯
升陽順氣湯

百廿葉 黃芪人參湯 清暑益氣湯 升陽補胃湯
升陽益胃湯 神聖復氣湯

百廿葉 沉香溫胃丸 參朮調中湯
調中益氣湯

百卅葉 節齋補氣方 節齋補血方 雙和散
升陽散火湯 升陽湯 火鬱湯

百卅葉 瀉陰火升陽湯 升陽除濕湯
升陽除濕防風湯 升陽除濕湯 升陽燥濕湯

百卅葉 升陽調經湯 升陽舉經湯 升陽和中湯
益胃升陽湯

百卅葉 保元湯

雜病藥方 六卷一葉起 至一百葉止

中風 第一葉 古防風湯 大省風湯 小省風湯
八味順氣散 道瘵湯 順氣道瘵湯

第二葉 清熱道瘵湯 祛風道瘵湯 寧神道瘵湯
禦風丹 搜風順氣丸

第三葉 牛黃清心丸 換骨丹 四生散
萬室回春湯 古礪附丸 加味烏荊丸

第四葉 上清丸 四神丹 至室丹
愈風丹 羌活丸

頭眩 單白芷散 單白芷丸
頭痛 古芎烏散 芎朮湯 芎朮除眩湯

頭風 芎辛湯 芎朮除眩湯
清上瀉火湯

第四葉 清空膏 徹清膏 玉液湯
葫蘆芭散 三生丸 半夏白朮天麻湯

王壺丸 搐鼻藥 補虛飲
安神湯

第五葉

金棗丹
點頭散
升麻胃風湯
洗面藥

王真丸
謝傳點眼丹
升麻順氣湯

南星皂角白梅散

第六葉

補胃湯
乾姜散
羌活石羔散
白姜蚕散

菊花散
防風一字散
瀉肝散

白蒺藜散
犀角飲
通肝散

第七葉

涼膽丸
决明散
蔓荆散
加味荆黃湯

經効散
天門冬飲子
白薇丸

撥雲散
羚羊角散

第八葉

五退散
滋陰腎氣丸
生熟地黃丸
菊睛丸

歸葵湯
滋陰地黃丸
地芝丸
補腎丸

古木賊散
熟地黃丸
杞苓丸
又方

第九葉

明目地黃丸
補肝散
羊肝丸

駐景丸

養肝丸
活命羊肝丸

第十葉

通血丸
定志丸
鹽朮散
補陽湯
益氣聰明湯
兔尿湯

磁砂丸
育神夜光丸
牛黃丸

椒目丸
還睛丸
柴胡散

第十一葉

墜翳丸
神醫散
貼眼地黃膏
洗冷眼方
洗風毒眼方
春雪膏

花萵膏
治雀目方
五行湯
洗冷淚方
洗努肉浸睛方

退翳丸
搗鼻散
洗暴赤眼方
洗紅爛眼方
洗眼睛突出方

第十二葉

光明丹
金露膏
姜液膏
撥風雲膏

治努肉瘵突方
八寶丹
立消散
治爛弦眼方

治風眼淚流方
猴仁膏

第十三葉

耳病
取眼法
撥風雲膏

明上膏

十四葉

芳芷散

清神散

磁石羊腎丸

鼻酒

崇胡聰耳湯

補骨脂丸

益腎散

十五葉

防風散

犀角飲子

東垣鼠粘子湯

澄茄丸

通氣湯

單南星飲

口舌

細辛膏

正萸散

通草丸

五福化毒丹

華撥餅

硫粉散

十六葉

黑參丸

冰蘗丸

薄荷蜜

牙齒

薄荷煎

古霜鹽散

瀉白湯

瀉胃湯

薏苡湯

黃柏散

擦牙方

當歸龍膽散

十七葉

白芷湯

香鹽散

單蒺藜散

謝傳笑去散

治腎虛胃熱牙疼方

治風虫牙疼方

十八葉

痛風

羌活黑附湯

延平方

烏鬚固齒補腎方

取牙不犯手方

切齒痛方

溺白散

十九葉

王池散

神功丸

四妙散

麻黃赤芍湯

龍虎丹

捉虎丸

甜瓜子丸

痺風

又二方

神仙飛步丹

乳香黑虎丹

二十葉

犀角湯

古烏龍丹

血風丸

二十一葉

麝香丸

活絡散

活血應痛丸

二十二葉

烏頭湯

活絡散

加減虎骨散

二十三葉

虎骨散

川芎扶苓湯

宣明升麻湯

二十四葉

濟生防風湯

川芎扶苓湯

續斷丸

二十五葉

濟生扶苓湯

川附丸

續斷丸

導氣湯
三妙丸
單草麻湯
行濕流氣散
加味三妙丸
天麻黃芪湯
單筴養丸

二二葉

疹風

單浮萍丸
胡麻散
浮萍湯
治面生雀突
單蒼耳丸
調中疎邪湯
治面生赤刺
治汗斑方
古苦皂丸
土硫散
治鼻生贅肉

二三葉

咳嗽

衝寒散
加減三奇湯
古芥半丸
葶蘆散
單生姜丸
古百花膏
古二母散
華蓋散
薰藥
加味百花膏

二四葉

霍亂

加味二母丸
古橘茸散
團參飲子
回生散
九君子湯
紅丸子
訶黎丸
瓜蓮丸
古橘姜丸
加味半硫丸
蜂姜丸
半瓜丸

二五葉

心痛

木萸散
古椒豆散
九痛丸
靈續散
二炒香良散
烏藥沉香湯
通靈散
燒脾散
四味烏沉湯
散痛丸
古二胡散

二六葉

草薹丸
連附六一湯
古藁蒼湯
梔姜飲
海石散
單乾漆丸
小葶丸
菰苧散
古歸木散
梔萸丸
白螺壳丸
玄胡索丸
抽刀散
煮黃丸
二六丸
萸連梔石丸
失笑散

二七葉

腹痛
暑病

生脉散
大順散
謝傳萬病無憂散
酒煮當歸丸
清肺生脉飲
誘行丸
古菓附湯
古菓附湯
勝金丹

二八葉

瘧疾

四獸飲
露姜飲
古菓附湯
祛邪丸

二九葉

痢疾

老瘵丸
老瘵飲
驚甲丸
陰瘵丸
導滯湯

四味香連丸

香連丸
黃連阿膠丸

加味香連丸

三十葉

古姜墨丸
養臟湯丸
氣痢丸

感應丸
黃連補腸湯
蒼榆湯

神効丸
百中散
姜茶煎

濕病

三一葉

梅蜜飲
退黃丸
青娥丸

茜根丸
紅礬丸
茯苓湯

蒼龜丸
腎着湯
單蒼朮丸

三二葉

瘰癧

導水丸
四製蒼栢丸
黃芩利膈丸
枳實消痞丸

神芎丸
茯苓丸
三精丸

舟車丸
除濕丹

三三葉

泄瀉

平補枳朮丸
厚朴温中湯
泄瀉啓脾丸
白朮茯苓湯
調中健脾丸
大斷下丸

黃連消痞丸

平胃蒜肚丸
白朮芍藥湯

二白丸
麴芎丸

三四葉

固腸丸
古菘附丸
治痛瀉方
衛生湯
當歸厚朴湯

萬全丸
二神丸
古蒼防湯
海青丸
小白朮湯

訶子散
四神丸
蒼芍湯
大已寒丸
古味萸散

三五葉

吞酸

升陰丸
清痰丸
透膈湯
桂枝苦酒湯
葛朮湯
瘰癧丸
秦芫飲子

香茸丸
九味萸連丸
麴朮丸
芪陳湯
穀疸丸

四味萸連丸
古礬硝散

三六葉 四白湯 治傷酒麪黃方

小温中丸 大温中丸 治黄喫茶米方 又方 葶藶丸 香平丸

三七葉 緊皮丸 中滿分消湯

布海丸 單鷄醴散 中滿分消丸 澤瀉湯 復元丹 金丹

三八葉 實脾散 丹房奇術 三白散 千金養脾丸

單蟬蛻散 加味八味丸 續斷飲 柴青瀉肝湯

三九葉 鼓脹 枳橘散 漆雄丸 木香順氣湯 蝦蟇煮肚法 厚朴湯 保安丸

寬中健脾丸 諸蠱保命丹 四炒枳壳丸 牽牛丸 廣木潰堅湯 醋鱉丸 散血消腫湯

四十葉 禹餘糧丸 外敷神膏

內消散

赤白濁

金蓮丸 真珠粉丸 蒼朮難名丹 四炒固真丹 古龍蠟丸 威喜丸 立安丸 摩腰丹 七味蒼栢散 七香丸 異香散 獨活湯 四製茱萸丸 四炒川練丸 五炒川練丸 烏頭桂枝湯 古玄婦散 八味茴香丸

四一葉 腰痠 威喜丸 立安丸 摩腰丹 七味蒼栢散 七香丸 異香散 獨活湯 四製茱萸丸 四炒川練丸 五炒川練丸 烏頭桂枝湯 古玄婦散 八味茴香丸

檉栢丸 星半蛤粉丸 遠志丸 加味龍虎散 杜仲丸 龜檉丸 速効散

四二葉 痼氣 獨活湯 四製茱萸丸 四炒川練丸 五炒川練丸 烏頭桂枝湯 古玄婦散 八味茴香丸

人參順氣散 調肝散 瀉腎湯 三萸內消丸 茱萸內消丸 金鈴丸 去鈴丸 胡蘆芭丸 橘核丸 單竹茹湯 猪脬丸 四味茴香散

四三葉 烏頭桂枝湯 古玄婦散 八味茴香丸

金鈴丸 去鈴丸 胡蘆芭丸 橘核丸 單竹茹湯 猪脬丸 四味茴香散

四四葉

硫蒸丸
加減八正散

荔枝散
十味蒼栢散

加減柴冬湯
桃栢枳查散

青木香丸
古栢附湯

守効丸
橘核散

活腎丸

四五葉

脚氣

積疝丸
牡丹皮散

氣疝飲

澤蘭葉散

換腿丸

附虎四斤丸

勝驗丸

五獸三匱丸

養真丹

松節湯

四六葉

地仙丹

杉節湯

二炒蒼栢散

加味蒼栢散

紅花蒼栢丸

又方

加味蒼栢散

健步丸

羌活導滯湯

四七葉

消渴

開結導飲丸
椒囊法

羌活導滯湯

單瓜萎根丸

門冬飲子

蘭香飲子

鹿兔丸

黃芪六一湯

鐵粉丸

黃連猪肚丸

四八葉

燥結

消渴痞丸
小麻仁丸

單苦練湯

當歸龍薈丸

參仁丸
檳榔丸

潤腸丸

單檳榔散

導滯通幽湯

導氣除燥湯

四九葉

火症

當歸潤燥湯
古半硫丸

導氣除燥湯

古菴沉丸

防風當歸飲

單黃芩丸

麻油導法

單黃連丸

單苦參丸

單瀉心湯

單石羔丸

古更連丸

單山梔丸

三黃丸湯

三補丸

戊巳丸

單黃栢丸

滋腎丸

大金丸

五一葉

脇痛

先坎離丸
古枳芎散

後坎離丸

四物坎離丸

調中順氣丸

鹽煎散

推氣散

治脇腺方

五二葉

黃連清心飲
單五味子膏

三灰樗栢丸
金櫻膏

單樗皮丸
水陸二仙丹

固精丸
猪肚丸

秋石固真丸
枸杞湯

石蓮散
神芎湯

十味温膽湯
硫苓丸

透膈散
鹿角霜丸

單牛膝膏
生附散

五三葉

清肺飲子
參苓琥珀湯

沉香散
二木散

二石散

冷熱熨法
三味葶蘆散

火腑丹

二苓丸

五四葉

雞腔散
火腑丹

大兔絲子丸
二苓丸

秘元丹

縮泉丸
脫肛

桑螵蛸散
蛻皮散

單磁石散

縮砂散
洗脫肛通用方

洗虛脫肛方

洗熱脫肛方

五五葉

加減補中益氣湯
生胃丹

五六葉

木香見睨丸
大黃倍急丸省

丁香脾積丸
名倍急丸

二黃丸
除原散

星木丸
大安丸

單山查丸
枳木丸

保和丸

五七葉

豆蔻平胃散
肥氣丸

加減補中湯

息賁湯
消塊丸

伏梁丸
奔豚湯

痞氣丸

五八葉

烏白丸
小阿魏丸

白芥丸
海石丸

三稜煎
大阿魏丸

石礮丸
單蚶壳丸

生漆膏
纂積丹

香稜丸

五九葉

通玄二入丹
妙應丸

七轉靈應丹

神効阿魏散

六十葉

三聖膏
東坡雄礮丸

消水毒飲
一粒金丹

瘡氣
理脾却瘴湯

蟲毒

醫家八門卷之百

六一葉

木香分氣丸 木香順氣丸 沉香降氣湯 阿魏撞氣丸 交感丹 退熱清氣湯

六二葉

橘皮一物湯 枳實非白湯 木香檳榔丸 清膈蒼苳丸 一塊氣丸 單芙蓉散

六三葉

四生丸 山梔地黃湯 鷄蘓散 龍腦鷄蘓丸 省名鷄蘓丸 古葛連丸 三黃補血湯 加減四物湯

六四葉

古參栢糊 狗膽丸 單京墨丸 鮮鬱湯 古天地膠 茜梅丸 古莎芎散

咯血

保命散 聖餅子 玄霜膏 又方 加減逍遙散 扶脾生脉散 又名黃芪補血湯

六五葉

女貞剪紅丸 大阿膠丸 天門冬丸

瀉血 鹿角膠丸 便血 厚朴煎

榆砂湯 治便血赤楞方 古卷栢散 白栢丸

六六葉

酒蒸黃連丸 黃連丸 古連壳丸 臟頭丸 苦參丸 活龜丸 龜栢丸 古檮參散 磐附丹 古烏荊丸 腸風黑散 剪紅丸 香梅丸 結陰丹 升陽除濕和血湯

六七葉

痰 化痰丸 清氣化痰丸 抑上丸 溫中化痰丸 潤下丸 滾痰丸 竹瀝連痰丸 墜痰丸 控涎丹 小胃丹 加味小胃丹

六八葉

三花神祐丸 開結枳木丸 小胃丹 加味小胃丹

六九葉

青礞石丸 祛風痰丸 搜風化痰丸 消飲丸 破飲丸

七十葉

神木丸
 青州白丸子省名白丸子
 三仙丸
 單貝母丸
 竹瀝膏
 霞天膏
 單半夏丸
 法製半夏
 千金指迷丸
 香附瓜蒌青黛丸
 丁香半夏丸

七一葉

節齋化痰丸
 謝傳青金丸
 加減三拗湯
 白前湯
 四磨湯
 古葶藶散
 六磨湯

七二葉

大薤皂丸
 定喘北痰散
 兜鈴丸
 香連丹
 安脾丸
 勻氣丸
 葛根竹茹湯
 祛痰火丸
 加味橘皮竹茹湯
 小薤皂丸
 定息餅子
 青金丸
 三聖丸
 瓜蒌實丸
 杏參散
 定喘湯
 千緝湯
 紫金丹

七三葉

嘔吐
 暖氣
 嘈雜

七四葉

竹茹湯
 古參更湯
 古硫汞丹
 神麴丸
 倍陳湯
 丁香柿蒂散
 人參利膈丸
 枳糠丸
 古呵魏散
 五膈湯
 棗包內靈丹
 四味藿葉湯
 單人參湯
 麥天湯
 增半湯
 三香散
 狗米平胃丸
 虎脂平胃丸
 十味柴胡湯
 古丁半湯
 單白菝散
 古半附湯

七五葉

關格
 痙症
 癩症

枳糠丸
 古呵魏散
 五膈湯
 棗包內靈丹
 神仙奪命丹
 單附子散
 古參夏湯
 追風祛痰丸
 活虎丹
 引神歸舍丹
 珠砂安神丸
 控涎丸
 蝙蝠散

七六葉

驚狂

滋陰寧神湯
 三癩丸
 五生丸
 活虎丹
 引神歸舍丹
 珠砂安神丸

七七葉

葉氏清心丸
灌鼻法

定志丸
驚氣丸

辟邪丹
抱膽丸

驚悸

養心湯

七八葉

朱雀丸
參棗丸

健忘
喉風

加減固本丸

仁熟散

古荊黃湯

牛蒡子湯

金鎖匙

王鑰匙

射干湯
二仙散

如聖金錠

一字散

七九葉

朱音

雄黃解毒丸
麝香珠砂丸
加味固本丸

冰梅丸
蜜附子
單槐花散

龍腦破毒散
利膈湯
潤肺丸

諸虛

訶子散

蜜脂煎

補陰丸

八十葉

大補陰丸

三味補陰丸

八味丸

六味地黃丸

又名腎氣丸

滋陰降火丸

八一葉

龍虎濟陰丹

三建湯

虎潛丸
順元散

丁胡三建湯

四柱散

三仙丹

鹿茸大補湯

古茸附湯

古沉附湯

古參附湯

古芪附湯

古姜附湯

古桂附湯

臍膈補天丸

八二葉

斑龍丸
異類有情丸

二至丸
古菴心腎丸

二神交濟丹

究源心腎丸

鹿栢固本丸

八三葉

人參固本丸
朱子讀書丸

鹿栢固本丸
茯神湯

夢授天王補心丹
天麻丸

鹿茸四斤丸

牛膝丸

八四葉

橘皮煎丸

天真丸

小兒絲子丸

玄兔丹

玄兔固本丸

三味安腎丸

九味安腎丸

太極丸

加減內固丸

八五葉

三一腎氣丸
瓊玉膏

當歸膏
瓊液膏

歸茸丸

八六葉

地黃膏
單人參膏
單天門冬膏
松脂丸
松栢實丸
栢葉煎

茯苓煎
四聖不老丹
餌長松根法
秤金丹

女貞丹
松梅丸
栢脂丸

八七葉

補天丸
單河車丸
單蒼朮膏

大補元丸
還元丹
加味蒼朮膏

紫河車丹
還元秋石丸
白朮膏

八八葉

何首烏丸
八仙添壽丹
七仙丹

卻老烏鬚健陽丹
延年益壽不老丹
仙人飯

八九葉

瘦冷
金液丹
靈砂

黑錫丹
養正丹

接氣丹

九十葉

來復丹
補真丸
椒附丸

養氣丹
沉香單澄茄丸

金鎖正元丹

九一葉

蒸五蒸湯
大胡連丸
人參地骨散
蒼桅丸
二下甲丸
下甲丸

五蒸丸
香連猪肚丸
人參門冬湯
蒼連丸

古歸芪湯
人參清肌散
蒼芍丸

九二葉

自汗
二甘湯
四製白朮散
戒味清燥湯
蘇合香丸
癆瘵
壓症
生犀散

古芷砂散
玉屏風散

調衛湯

九三葉

節齋四物湯
十灰散
保和湯

單花藥石散
保真湯
潤肺膏

獨參湯
太平丸
白鳳膏

九四葉

追虫
補隨丹
黃芪散
紫河車丸

人參潤肺丸
五味黃芪散
天靈蓋散

九五葉

蛤蚧散
五鳳丸
五膈丸
千金散

青蒿膏
雷公丸

青蒿飲
茱萸根湯

九六葉

追病丹
萬病解毒丹

又名紫金錠

取積藥

九七葉

萬應丸
追虫打驚丸
追虫丸

雄砂丸
治寸白虫方
化虫丸

苦練根湯

九八葉

求嗣

史君子丸
續嗣丹
巨勝子丸

釣虫黑白丸
壯陽丹
還少丹

雀卵丸

九九葉

温腎丸
打老兒丸
五子愆宗丸

玄牡太極丸
種子大補丸

金鎖思仙丹
十子丸

一百葉

三子養親湯
神訓老丸

卻病延壽湯
遇仙益壽丹

加味補陰丸
竹瀝枳木丸

婦人藥方

七卷一葉起
至十五葉止

第一葉

調經

調經散
四製香附丸
單香附丸
單香附散

小調經散

固經丸

第二葉

抑氣散
通經丸
抑陰地黃丸
萬痛丸

黑附丸
導經丸
柴胡抑肝湯

百子附歸丸
養陰栢子丸
滋陰百補丸

第三葉

烏賊丸
清海蒼莎丸
桃仁散

蒼莎丸
烏藥湯
葶歸丸

中和丸
當歸散
桑皮散

第四葉

大芎藭散
柴胡調經湯
單大黃膏又名血竭膏
交加散
琥珀調經丸

人參荆芥散
烏頭丸
交加地黃丸
螽斯丸

麒麟竭丸
單蒼耳散
單丹參散
瓦松散

第五葉

崩漏 膠艾四物湯
古橘歸丸
烏紗帽散

當歸龍骨丸
單芩心丸
內補當歸丸

備金散
單五靈脂散

第六葉

帶下 加味養榮丸
女金丹
芩栢樗皮丸
龜栢姜楮丸
煖宮丸

蒼栢樗皮丸
芩木樗皮丸
蒼栢辛芎散
苦練丸

側栢樗皮丸
芩木芍藥丸
附桂湯

第七葉

補經固真湯
大烏鷄丸
琥珀珠砂丸

東垣固真丸
小烏鷄丸
白芷散

平補鎮心丹

第八葉

癥瘕 香粉丸
溫白丸
桃奴散
猪肝丸

連蘿丸
琥珀丸
千金桃仁煎
麝香丹
抱甕丸

開鬱正元散
古硝黃膏
見睨丹
辰砂一粒丹
古玄挺丸

第九葉

神聖代針散
四香散

神聖代針散
四香散

第十葉

胎前 安胎當歸湯
古芩朮湯
瘦胎枳朮散
又名枳朮散
膠艾芎歸湯
旋覆花散
保胎飲

古杜續丸
金匱當歸散
芎歸補中湯

束胎丸
長胎白朮丸
古膠艾湯
益氣救生散

第十一葉

臨產 醒脾飲子
防己散
古芎歸湯
無憂散

羚羊角湯
天仙藤散
古黑神散
三退散

古芎活散
來甦散
三退六一散
加味益母丸

第十二葉

返魂丹又名單益母丸
兔腦丸
霹靂丹

龜壳丸
如聖膏

古桂香丸

第十三葉

產後 奪命丹
補虛湯
羊肉湯
睨睨丸
七珍散

奪命丸
人參當歸散
內炙散
倉公散
寧神膏

當歸羊肉湯
四味散
清菟散

第十四葉

睨睨丸
七珍散

十五葉

單荆芥散
白薇湯
黑龍丹
烏金散
漏芦散
湧泉散
古荆歸湯
大調經散
桂心湯
木槿湯
牡蛎散
白茅湯

小兒藥方

卅二葉

五卷卅二葉起至六十五止
七卷十六葉起至十九葉止
初生棧穢法
延生方
長生丸
白姜散
鬱金散

三三葉

三四葉

三五葉

三六葉

保命散
青黛散
蝎稍餅
控痰散
洗臍腫法
安臍法
太乙散
吹鼻法
通心飲
灸肚筋法
猪乳膏
煉臍法

三七葉

三九葉

四十葉

四一葉

四二葉

四三葉

四四葉

夜啼 二活散
驚風 截風丸
抱龍丸
定風丸
牛黃抱龍丸
定鼻丸
蟬蝎散
古礞石丸
白姜蚕丸
馬脾風散
保命丹
鎮心丸
天星丸
三癩丹
竹瀝丸
雄麝散
定搐散
抱龍丸
醒脾散
烏蝎散
靈脂丸
黑附湯
加味木附湯
硫附丸
安神散
散風丹
腎癩丸
妙聖丸
鈎藤散
魏木散
鈎藤膏
乳香丸
五味木香散
沉乳感應丸

四五葉

疝氣婦牛散
金鈴散

和氣散

柴胡飲

四七葉

變蒸
平利飲子
當歸湯

松藥丹

四八葉

五軟
木香半夏丸
羊角散
健骨散

涼肝丸

天桂丸
貼項方

薏苡丸

生筋散

羊角丸

海桐散

鷄頭丸

四九葉

菖蒲丸
旋蓉丸

丹毒

塗丹諸方

紅內消散

硃砂丸

硃沉煎

五十葉

北瀉
木瓜丸
香橘餅

玉露丸

古連栢丸

五一葉

沒石子丸
消乳食丹

燒針丸

五二葉

安虫丸

五三葉

五疳
連肚丸
胡連丸

如聖丸

扶神丸

五四葉

至聖丸
風痺丸

小胡連丸
化蠶丸

五五葉

清肺湯
連膽丸

香砂丸

褐丸子

五六葉

香薷丸
龍膽丸

五疳保童丸

五疳消食丸

五七葉

月蟾丸
蘆薈丸

肥兒丸
布袋丸

黃連肥兒丸

諸積

五八葉

行氣丸
消乳食丸

秘傳保安丸

化痞丸

五九葉

取癰丸
搥脾散

貼痞膏

六十葉

張蒲 塌氣丸
萬全丸

挑仁丸

芩連枳梗湯

六一葉

八痢 小駝年丸

六二葉

喘 斷乳 阿膠散
畫眉膏
紫蘊子湯

順經散

六四葉

自汗 茯苓散
外感 香瓜丸
沒藥散

六五葉

諸熱 梨漿飲

十六葉

七卷 驚風 利驚丸
涼驚丸

啓脾散
小涼驚丸

大利驚丸
溫驚丸

十七葉

大溫驚丸
辰砂化痰丸

珠銀丸
龍腦安神丸

辰砂膏
金箔鎮心丸

十八葉

諸積 轉驚丸
消積丸
外感風寒 白玉餅
羌活膏

木香丸

紫霜丸

十九葉

變蒸諸熱 葶牛丸
小生犀散
調理脾胃 寬熱飲
天乙丸

大青膏
百部丸
紫陽黑散

大黃丸
連翹飲

痘疹藥方

五卷六十六起至九十一葉止
七卷二十一葉起至二十三葉止

全蝎觀音散
連翹防風甘草湯

六六葉

五卷 初症 防風荆芥甘草湯
穢毒 辟穢丹
防風芍藥甘草湯

六八葉

水痘 再誕散
小麥湯

七五葉 斑爛 敗草散

七六葉 陽毒 水楊湯

七九葉 防眼疾 護眼膏

八八葉 痘眼 丹溪方
羚羊丸
古蟬猪散

地黄散
浮萍散
秦皮散
蟬壳散
二仙散

九十葉 痘毒 金華散
三豆飲
前胡枳壳湯

欽肌散
油劑
欒齒散
消毒保嬰丹

九一葉 麻痘復明 前胡枳壳湯

二十葉 毒痘出是出盡 消毒飲
如聖湯
解毒防風湯

快斑散
四聖散
紫草飲
透肌散
加味四聖散

二二葉 加味紫草飲
活血散
疎氣飲
鼠粘湯

紫草木香湯
紫草木通散
小活血散
勻氣散
連翹散
萬金散

二二葉 痘倒靨黑陷 宣毒膏
山梔仁湯
人齒散
單蟬退散

宣風散
猪尾膏
四齒散
單大戟丸
無價四屎散

二三葉 痘便閉 周天散
古牛蚕散
牛黃丹
薤白湯
二參湯
胃愛散

獨聖散
兔血丸

三黃熟艾湯

外科藥方 七卷二十四葉起
癰疽 至五十五葉止

二四葉 癰疽 黃連消毒散
內托升麻湯
十味中和湯
白芷升麻湯

醫方類聚卷之百一十五 三五

二五葉

八味逍遙散
內托苁蓉湯
附子八物湯
護心散
清肝解鬱湯
梔子清肝湯
柴胡清肝湯
打膿散
潰膿散
托裏散

內托酒煎湯
龍膽瀉肝湯
清肝益榮湯
內疎黃連湯
追膿化毒散

清熱消毒飲

瀉心湯
清肝湯

二六葉

托裏消毒散
托裏和中湯
托裏益青湯
托裏益氣湯
托裏益氣湯
當歸羌活湯
升麻調經湯
軟硬皂子丸
斑鷄丸

托裏清中湯
托裏建中湯
托裏益黃湯
酒歸飲
柴胡通經湯
必効散
白蛇散

托裏溫中湯

二七葉

宣熱丹
蚕繭散
半夏枯草散膏
洽療瘰癧潰爛方
含化丹
神効開結散
南星膏
一醉膏

補中勝毒餅
銀右散
貓頭丸
海帶丸
抵掌散
單蜘蛛方

二八葉

宣熱丹
蚕繭散
半夏枯草散膏
洽療瘰癧潰爛方
含化丹
神効開結散
南星膏
一醉膏

補中勝毒餅
銀右散
貓頭丸
海帶丸
抵掌散
單蜘蛛方

二九葉

宣熱丹
蚕繭散
半夏枯草散膏
洽療瘰癧潰爛方
含化丹
神効開結散
南星膏
一醉膏

補中勝毒餅
銀右散
貓頭丸
海帶丸
抵掌散
單蜘蛛方

三十葉

宣熱丹
蚕繭散
半夏枯草散膏
洽療瘰癧潰爛方
含化丹
神効開結散
南星膏
一醉膏

補中勝毒餅
銀右散
貓頭丸
海帶丸
抵掌散
單蜘蛛方

三一葉

宣熱丹
蚕繭散
半夏枯草散膏
洽療瘰癧潰爛方
含化丹
神効開結散
南星膏
一醉膏

補中勝毒餅
銀右散
貓頭丸
海帶丸
抵掌散
單蜘蛛方

三二葉

宣熱丹
蚕繭散
半夏枯草散膏
洽療瘰癧潰爛方
含化丹
神効開結散
南星膏
一醉膏

補中勝毒餅
銀右散
貓頭丸
海帶丸
抵掌散
單蜘蛛方

三三葉

宣熱丹
蚕繭散
半夏枯草散膏
洽療瘰癧潰爛方
含化丹
神効開結散
南星膏
一醉膏

補中勝毒餅
銀右散
貓頭丸
海帶丸
抵掌散
單蜘蛛方

便毒 賜癰 胃癰 脇癰 心癰 肺癰 肺癰 消膿飲 紫苑散 內固清心飲 神効瓜蒌湯 大射干湯 牡丹散 兩解湯 大黃湯 兩解湯 敗醬散 梅豆湯

懸壺 疔瘡 國老膏

連魏散

加味連壳丸

三四葉

加味百蕪散

乾葛湯

秦羌湯

止痛丸

三神丸

槐角丸

加味槐角丸

槐膽丹

加味地黃丸

三五葉

蝟皮丸

鈞腸丸

芎歸丸

牽牛酒

豚胃丸

黑玉丹

內生肌丸

加味蠟礬丸

齒髮散

三六葉

薰漏瘡方

洗漏瘡方

齒髮散

蜂房散

取漏虫法

齒髮散

蝟牛膏

銅綠散

蘆朮散

古熊冰膏

鳳衣散

早螺散

津調散

鷺管散

洗下疳瘡方

截疔散

古硫鯉丸

藿香養胃湯

補心湯

硫磺散

壯礬丹

黑龍湯

黑龍湯

龍骨膏

謝傳傷手瘡方

塞土膏

馬齒膏

斬艾膏

蠟礬紙

桐油膏

何首烏散

活血四物湯

黃蠟膏

何首烏散

當歸飲

樺皮散

何首烏散

連歸湯

當歸丸

一上散

吳茱萸散

摩風膏

三黃散

硃黃餅

剪草散

三黃散

頑癬丸

古萍蛇丸

大馬齒膏

癩風

再造散

大麻風丸

醉仙散

補氣瀉茶湯

大麻風丸

紫雲風丸

活神丹

活神丹

活神丹

加味苦參丸

加味苦參丸

單苦參酒

三蛇冊

白花蛇丸

蠲痺散

換肌散

換骨丸

醫方類聚卷之百一十一

三六

楊梅瘡 凌霄花散

加戒通聖散

搽楊梅瘡方

吹藥

仙遺糧湯

單仙遺糧丸

象牙丸

治天庖瘡方

保生錠子

一捻金

蜂蛇散

雞鳴散

當歸鬚散

古蚌霜散

應痛丸

小麩散

麻藥方

浴癩方

加戒通聖丸

洗楊梅瘡方

皂刺丸

仙遺糧丸

大楓丸

賽金丹

蟾肝丸

治疔單方

花蕊石散

單人中白散

化毒散

皂根丸

取輕粉法

追疔湯

賽命丹

五聖湯

單人中白散

乳香定痛散

夾骨法

接骨丹

古烏附湯

陣玉丹

接骨紫金丹

古星風散

蛭螬酒

瓜石湯

四六葉

破傷

接指方

蜈蚣散

二烏丸

魚膠散

小芩黃湯

榆丁散

養血當歸地黃湯

忍冬藤湯丸

葱礬丸

返寬湯

竹葉黃芪湯

蒜灸法

桑枝灸法

葱熨法

爐灰膏

抑陽散

鐵箍散

單全蝎散

烏蛇散

硃砂指甲散

羌麻湯

江鱧丸

蠟礬丸

化毒丸

聖愈湯

豆豉餅

乳香止痛散

人參黃芪湯

肉汁湯

陰陽散

鷄血散

洗毒散

去惡散

抑陰散

鐵箍散

五十葉

鐵井欄
單糯米膏

單巴豆膏
上品錠子

單小粉散

五一葉

青金錠子
射膿法二方

取久疽朽骨法

隔皮取膿法

生肌長肉膏

透膿散
完肌散

生肌定痛散
平肌散

易簡方

斷血藥

欽口藥

古香柳散

又方

五二葉

太乙膏

雲母膏

五三葉

麒麟竭膏
萬應膏

神應膏

五四葉

于提膏
琥珀膏

呼膿長肉膏

白蠟膏

五五葉

水粉膏
綠膏藥

白膏藥
貼膏藥法

紅膏藥

拾遺

二香散治感冒冷濕寒暑
柴苓湯退熱止瀉

五六葉

胃苓湯止瀉利水

荆防敗毒散治一切風熱

枳梗二陳湯化痰寬胸

芩連二陳湯化痰降火

梔子乾姜湯治大下身熱

三白姜棗湯治汗下後項強

八珍湯和血氣脾胃

丁香爛飯丸治傷飲食

三稜消積丸治傷生冷

導氣枳實丸治傷濕熱

五七葉

大枳殼丸治傷酒食

本香枳木丸破滯消食

三黃枳木丸治傷肉麪

南星丸治鬱眼

橘半枳木丸治傷食停痰

古玄金散治熱厥心痛

卻痛散治冷心痛

三味川練散治熱心痛

三味玄胡散治冷心痛

加減八味丸治腎水枯涸

五八葉

海金沙散治膏淋

紫沉丸治中焦吐食

紫沉丸治中焦吐食

增損五積丸治諸積

五參散治癰瘰惡瘡

鴨頭丸治水腫

撞關飲子治脹滿

雄珠丹截癰

一補一發丹治久癩

別離散治邪夢

五九葉

火輪丸煖脾消積

金櫻丸治遺精

烏犀丸治小兒百病

百倍丸治腎虛腰腿痛風

六十葉

潤腎丸治脾腎俱虛
草還丹補腎益精
黃芪丸治腎虛風瘡
取漏膿法
紅花湯治諸血
固本酒
仙酒方

大黃散治痘瘡大便不通
枇杷葉丸治血崩
史國公浸酒方治偏枯
五積酒

六一葉

總方
四君子湯
六君子湯

六二葉

四物湯
八物湯

六三葉

二陳湯
越鞠丸

六四葉

六鬱湯
除分生陽湯

陰虛生內熱湯
升陽益胃養榮湯

通用古方詩

六六葉

傷寒
古蒼荆散
消風百解散

六七葉

內傷
三化湯附
升陽補氣湯

六八葉

中風
升陽補氣湯

六九葉

通關散
祛風通氣散

稀涎散

烏藥順氣散

七十葉

星香散
小續命湯

三生飲

資壽解語湯

七一葉

頭眩痛
大秦苧湯
羌活愈風湯省名愈風湯

七二葉

眼
川芎茶調散
山茱萸散

消風散
羌吳湯

七三葉

明目流氣飲
川芎石羔散

洗心散

還睛散
洗肝散

七四葉

齒
四物龍膽湯
犀角升麻湯

獨活散

七五葉 痛風 通氣 防風湯

活絡湯

麻痺 五痺湯

三痺湯

黃芪湯

感寒 補氣湯

熟料五積散

七六葉 咳嗽 神木散

發明半夏湯

人參清肺飲

七七葉 霍亂 痛 洗肺散

貝母散

款冬花散

七八葉 暑 手拈散

鷄舌香散

蟠葱散

七九葉 癢 十味香茹散

桂苓甘露飲

六和湯

八十葉 痢 清脾飲

芎歸鱉甲散

對金飲子

地黃湯

除濕湯

四苓散

八一葉 濕 真人養臟湯

藿苓湯

痞滿 黃疸 水香化滯湯

赤小豆湯

八二葉 水 五皮散

分氣紫蘇飲

大正氣散

鼓脹 三和湯

平肝飲子

八三葉 白濁 人參芎歸湯

草薢分清飲

腰痛 蒼木復煎散

白葱散

八四葉 脚氣 聚香飲子

烏附通氣湯

左經湯

大腹皮散

烏藥平氣散

八五葉 燥 獨活寄生湯

當歸枯痛湯

中消 活血潤燥生津飲

錢氏白朮散

八六葉 火 滋陰降火湯
脇痛 人中白散

五淋 復元通聖散

八七葉 脾胃 平胃散
積聚 凝神散

八八葉 氣 散聚湯
青皮湯

四七湯

八九葉 七氣湯
大七氣湯

分心氣飲

九十葉 木香勻氣散
又各木香調氣散

蘓子降氣湯
秘傳降氣湯

九一葉 諸血 復元通氣散
清胃散
大蘓飲子

枇杷葉散

小蘓飲子

九二葉 痰飲 歸脾湯
當歸和血散

五飲湯

二陳芎歸湯
胃風湯
涼血地黄湯
小調中湯

九三葉 嘔吐 大調中湯
安脾散

丁香煮散

九四葉 飽逆 丁香二陳湯
柿蒂二陳湯

丁香透膈湯

大續命湯

九五葉 喉痺 拔萃桔梗湯
十全大補湯

切勞散

九六葉 諸虛 茯苓散
正氣補虛湯

九七葉 癆瘵 秦艽扶羸湯
黃芪驚甲湯

人參養榮湯省名養榮湯
黃芪建中湯
黃芪益損湯
固真飲子

九九葉 蒸熱 清骨散 盜汗 當歸六黃湯 瘵 清燥湯 藿仁養胃湯 積熱 四順清涼飲 活命丹

涼膈散 轉舌膏 人參瀉肺湯

九九葉 婦人調經 半夏湯 加味瀉白散 道遙散 八正散 瀉赤散

瀉黃散 加味石羔湯 瀉白散

一百葉 大溫經湯 紅花當歸散 加味道遙散

小溫經湯 紫葳散 滋血湯

百一葉 大玄胡索散 伏龍肝散 玉燭散 茯苓補心湯

桂枝桃仁湯 解毒四物湯 玄胡索散 桑寄生散

百二葉 紫蘗飲 安胎飲 固胎飲 牛膝湯 八味黑神散 三分散 小兒驚風 感胃 千金龍膽湯 脫甲散 人參羌活散 益黃散 異攻散 犀角消毒飲 活命飲 五香連翹湯 內托復煎散 內托十宣散 普濟消毒飲 青震湯

大腹皮飲

胎前

百三葉

產後 固胎飲 牛膝湯

連生散

催生五積散

百四葉

八味黑神散 三分散

蝎稍餅

紅綿散

加減紅綿散

百五葉

益黃散 異攻散

惺惺散

加減惺惺散

百六葉

痘疹 異攻散 犀角消毒飲

陳氏異攻散

木香散

百八葉

外科諸方 活命飲 五香連翹湯

百九葉

大頭病 內托復煎散 內托十宣散

十六味流氣飲 升麻和氣飲

百十葉

普濟消毒飲 青震湯

醫方類聚卷之百一十四
方目終

肺癰 桔梗湯

肺痿 知母茯苓湯

人參平肺散

百十一葉

痔瘡 五痔散

鶴膝風 大防風湯

折傷 復元活血湯

百十二葉

如聖散

急救諸方

恠疾諸方

見七卷百十四葉起至百二十三葉

本草方

食治方 見二卷又二卷

方目終

釋方 以程氏為主漢魏尚實以藥品各方不必釋也
唐宋後方尚奇而名好異苟不知立名之義將何以用其方耶

三生飲 三藥皆生用也

三建湯 三種盡出建平也

星香散 二藥偶方之制以通喉也

排風湯 排推也。用藥推去其風也

三化湯 三藥化痰化滯化風也

玉真丸 言如玉之白也

三痺湯 風寒濕三氣合而為痺也

急救稀涎散 稀化而少也風痰壅盛急用此化痰救之

烏藥順氣散 人氣順則安氣逆者必烏藥之辛以順之

星附湯 三藥奇方之制以達下也

左經湯 左佐也。經脈絡也。血少經滯手足牽搐用藥佐之

防風通聖散 預防風疾通靈如聖

一字散 古方一錢四字一字二分半也

四神丸 四藥有神驗也

醫方類聚卷之百一十四 四四

五苓散 五件以
苓為主

瀉青丸 瀉東方青
色肝木也

白通湯 葱白之辛
以通陽也

大柴胡湯 泄熱之
功大也

小柴胡湯 力小而
和緩也

黑奴 釜底煤黑色
奴小麥奴也

桃花散 言其色
如之

雙解散 表裏
俱解

調中湯 瀉胃火以
和胃氣也

抵當湯 畜血住於下焦用藥
拮去邪不能抵當也

三一承氣湯 三方合
為一也

六一順氣湯 一方可
兼六方

五積散 積寒積食積氣積血積
痰五者之積可散也

藿香正氣散 言能正氣
之不也

紫雪 丁香麝香散膏
色紫藥屑如雪

雄黃銳散 丸如小指尖銳
納穀道中也

霹靂散 如雷之擊
動陽氣也

六和湯 六腑不和用
此以和之也

六一散 一名天水散取天一生水地六成之之義
也又名益元散者除中熱以益元氣也

誘行丸 夏月服之不
渴誘人行路

一清飲子 諸熱能
一清之

來復丹 一陽之氣
來復也

腎着湯 濕氣附着於
腎方能去之

七氣湯 治七情
之氣也

神保丸 言藥之効如
神保全也

鹽煎散 用鹽引
入腎也

鷄苦香散 藥氣如鷄
舌之香也

大順散 熱因熱用從治之法也故
謂大順冷飲者不傷肺也

桂苓甘露飲 桂其辛苓其淡
止渴如甘露也

二氣丹 謂右氣寒為陰疏黃氣熱
為陽以二氣理二氣也

三和湯 血秘氣秘風秘
三者皆可和也

清燥湯 治肺金之火清其乾燥則
生化之源滋潤而達也

導滯通幽湯 導引腸中積滯使
通幽門而下也

越鞠丸 鞠鬱也藥能發越其鬱
結之氣方多誤為越鞠

分心氣飲 分開心胸
間鬱氣也

流氣飲子

流行滯氣也

蟠葱散

葱能通氣蟠曲其葱入藥為引

失笑散

病忽去而不覺發笑

復元通氣散

元氣復則通而不滯

抑氣散

高者抑之

一塊氣丸

積氣結成塊方能治之

阿魏撞氣丸

撞散氣塊痞積

交感丹

茯神陽中陰香附血中氣陰陽交感而氣血和矣

補天丸

藥能補陰天一元一氣也

大造丸

藥能大生氣血如天地造成也

夢授天王補心丹

終南山宜律誦經勞心昆沙門天王夢授此方

雙和散

氣血兩和也

十全大補湯

十藥全而大能補虛

威喜丸

松脂入地三千年化為威喜食之令人長生方名扶苓言威喜者羨之也

二至丸

夏至陰生鹿解角冬至陽生麋解角方用一角者取二至之陰陽以生氣血也

鹿茸四斤丸

八藥各半斤也

人參養榮湯

人參補氣言養榮者氣盛則血生也

瑞蓮丸

蓮實用之有奇効故曰瑞

打老兒丸

婦人年過百歲打其年老兒子不服此丸

天真丸

天真精氣也此藥能補之

補中益氣湯

黃芪補中

虎潛丸

凡以龍常出於水龍飛而永輕虎常出於火虎走而鉛枯虎潛火伏而陰也用脛骨者虎一身筋力皆出於前足脛中性氣藏焉

草還丹

非金非石惟草是餌

清震湯

頭風如震藥能清之

清空膏

人首天之象空虛藥能清頭昏故曰清空

五蒸湯

五臟蒸熱

單白芷丸又名都梁丸

白芷出都梁山

妙香散

木香和氣麝香通氣經曰通則不痛痛則不通香藥之妙如此

抑青丸

瀉肝也

歸脾湯

憂思傷脾健忘怔忡用此復還脾氣

潛行散 潛行水底行也。脚疾有濕故云。

黑虎丹 黑豆虎，脛骨也。

八正散 入藥能正膀胱之水道也。

火腑丹 言治心熱，小便赤也。

神芳丸 川芳散，熱如神。

感應丸 感之，即應。

保和丸 保脾胃氣，以去食積。

金花丸 色如金也。

左金丸 左佐也。金肺也。火旺燥，金藥能輔佐肺金而平肝木也。又名回令丸。瀉火以回金之令也。

舒經湯 九筋虛則痛。血虛則蹇。故養血以舒經也。

二妙散 黃柏除熱，蒼朮除濕。二妙藥也。

導赤散 導引膀胱水道而治小便赤也。

清心蓮子飲 清心降火，蓮子之功。

舟車丸 藥能通經絡而治水滯，舟以通水車以通陸也。

溫白丸 白乃西方金色寒氣衰而成，積藥能溫之也。

見現丸 現日氣也。藥之消積如雪之見日也。

龍腦鷄蘓丸 龍腦地名在蘓州。鷄蘓薄荷之別名。

清脾飲 瘡病多起於脾，故清之也。

對金飲子 可敵金也。

交加散 藥半生半，執取陰陽交加之義。

華蓋散 肺為五臟華蓋，藥專治肺。

手拈散 如手拈法，其病也。

千縉湯 一服而獲千縉之謝，故云。

溫中化痰丸 中氣溫而痰自化。

滾痰丸 滾轉而下，痰也。

控涎丹 控引也。涎，涎也。

四獸飲 青龍白虎朱雀玄武應四臟，方治四臟邪以輔脾土。

露姜飲 姜性熱假露之，以治熱燥。

順元散 分解陰陽利散痰涎，以順元氣也。又名分利順元散。

三拗湯 拗不順也。言甘草不去皮，麻黃留節，杏仁不去皮尖也。

五拗湯 五藥不製存其悍烈之性，以為切病之功也。

蘓沉九寶飲 蘓沉二肉翰所製，之方古沉沈通用。

青州白丸子 州有范公亭，其下井泉至美，和藥皆白。

海藏五飲湯 王海藏治五飲之方也。

小胃丹 治胃中之積痰，藥丸如麻子，故曰小。

導滯湯

導引暑熱積滯之氣下行

通玄二八丹

五藥共二兩黃連八兩言藥之妙通神

大已寒丸

已止也大止脾胃寒冷

戊巳丸

戊胃土巳脾土治脾胃瀉痢之藥也

四柱散

四藥如四柱之支大廈也

升陽除濕湯

升陽以升紫羌防除濕以陳半蒼苓

凝神散

收斂神氣也

調中益氣湯

調中甘草益氣參苓中調氣益脾胃律

升陽順氣湯

陽氣本上行鬱逆於下則不能發生故順其氣使上行也

金液丹

水銀及白金之液也

金鎖正元丹

藥能止瀉而鎖固真元之氣也

清六丸

清熱也

四君子湯

四藥不燥不熱稟中和之氣而補益故稱君子

溫六丸

溫寒也

生胃丹

用南星用黃土以生胃上也用粟米入胃而生穀氣

平胃散

胃中宿滯不化即成痞滿腹脹故用蒼陳厚朴苦以瀉之恐瀉太過又用甘草以和之平胃之義也

五膈寬中散

一曰氣二曰血三曰痰四曰寒五曰熱言藥能散胃中滯塞使飲食下行豁然而中寬也

抽刀散

藥能定痛如抽刀奪回命也

胃愛散

胃喜甘而惡苦此藥味甘故胃愛之

四七湯

四藥能治七情氣結之痰

三仙丸

謂星半為麴香附去毛皆脫其本性用之如人脫凡成仙

聚金丸

言萃連之色也

壽星丸

南方有極星曰老人主壽方曰天南星假而名之也

腸風黑散

血見黑而止以色克也

玉壺丸

玉壺為器清可徹底言藥能化痰而使肺極清也

結陰丹

固結其陰血也

玉屏風散

屏風防風別名玉屏障也言能禦風如屏障也

茵梅丸

三蒸酸以收之也

明目流氣飲

七情氣攻眼用藥流利其氣則目可明也

春雪膏

藥色白點之自化如春雪也

駐景丸

日光之影為景沒則昏矣言藥能駐景使不昏也

鎮宮丸

言安鎮子宮也

逍遙散

言藥能使病安則逍遙翱翔自適也

倉公散 太倉令淳于意所製方也

奪命丹 言能下死胎以奪回母命也

湧泉散 無乳者服之乳出如湧泉也

紫霜丸 紫碧色也霜巴豆霜也

紅綿散 蕪木胭脂紅綿裹葉煎也

鷄鳴散 日交巽木而鷄鳴氣亦應時而行故於此時服藥以行形血也

江鰮丸 魚鰮可為膠

醉仙散 服之令人眼眩如醉仙也

一粒金丹 一粒一丸以金箔為衣

玉燭散 爾雅云四時和氣謂之玉燭言藥能和氣也

達生散 連羊子也言此藥服之如羊之易產而無患也

觀音散 釋氏有千眼觀音能救百難苦故名之也

調解散 陳皮甘草以調中紫菀葛根以解肌

脫甲散 言表解則身輕快如脫去鎧甲也

五福化毒丹 言藥能化諸毒而致五福也

太乙膏 太乙天之貴神以此名方神之也

紫金丹 方有紫金皮也

釋方終

音字

癩 音斂 去聲 惡肉

癩 音羊 頭瘡 結病

癩 音漏 瘡久成孔 癩也

癩 音岩 瘡也

癩 音剉 小瘡也

癩 音肥 風病也

踈 音高 行被跌 脚坐也

踈 音起 舉足望也 踏也

疥 音茶 病甚

癩 音標 瘡疽病也

癩 音係 瘡也

癩 音鳩 瘡也

癩 音會 瘡也

癩 音盤 瘡痕也

蹠 音暫 瘡也

蹠 音話 足骨也

疔 音朽 腹中絞痛

疔 音結 瘡也

瘡 音縱 瘡瘻 手足牽引 瘡也

瘡 音春 去聲 足腫也

癩 音壘 瘡 癩腫貌

癩 音加 瘡瘡 所退痕也

蹠 音濁 蹠蹠 蹠者行也

蹠 音波 上聲 行不正也

癩 音類 陰腫也 與癩同

瘡 音答 瘡瘡 白瘡瘡也

瘡 音陰 不瘡也

瘡 音突 下瘡部病

瘡 音楷 久瘡也 與瘡同

瘡 音喬 舉足行高也

蹠 音辭 蹠甚不能行也

蹇 音厥 僵也 蹇 音勇 躍也 蹇 音 多 蹇 音 洵 丕 伸貌 蹇 音 促 愁貌

臑 音釋平 臑 音牝 臑 音 喘 臑 音 怯 臑 音 間 臑 音 間 臑 音 間 臑 音 間

臑 音拋魚 臑 音拋 臑 音拋 臑 音拋 臑 音拋 臑 音拋 臑 音拋 臑 音拋

臑 音霍 臑 音 下 臑 音 臑 臑 音 臑 臑 音 臑 臑 音 臑 臑 音 臑

臑 音蒸 臑 音 臑 臑 音 臑 臑 音 臑 臑 音 臑 臑 音 臑 臑 音 臑

臑 音乾 臑 音 臑 臑 音 臑 臑 音 臑 臑 音 臑 臑 音 臑 臑 音 臑

臑 音 臑 臑 音 臑 臑 音 臑 臑 音 臑 臑 音 臑 臑 音 臑 臑 音 臑

臑 音 臑 臑 音 臑 臑 音 臑 臑 音 臑 臑 音 臑 臑 音 臑 臑 音 臑

臑 音 臑 臑 音 臑 臑 音 臑 臑 音 臑 臑 音 臑 臑 音 臑 臑 音 臑

脊 音底脊 脊 音 脊 脊 音 脊 脊 音 脊 脊 音 脊 脊 音 脊 脊 音 脊 脊 音 脊

啞 音 啞 啞 音 啞 啞 音 啞 啞 音 啞 啞 音 啞 啞 音 啞 啞 音 啞 啞 音 啞

啞 音 啞 啞 音 啞 啞 音 啞 啞 音 啞 啞 音 啞 啞 音 啞 啞 音 啞 啞 音 啞

啞 音 啞 啞 音 啞 啞 音 啞 啞 音 啞 啞 音 啞 啞 音 啞 啞 音 啞 啞 音 啞

啞 音 啞 啞 音 啞 啞 音 啞 啞 音 啞 啞 音 啞 啞 音 啞 啞 音 啞 啞 音 啞

啞 音 啞 啞 音 啞 啞 音 啞 啞 音 啞 啞 音 啞 啞 音 啞 啞 音 啞 啞 音 啞

啞 音 啞 啞 音 啞 啞 音 啞 啞 音 啞 啞 音 啞 啞 音 啞 啞 音 啞 啞 音 啞

啞 音 啞 啞 音 啞 啞 音 啞 啞 音 啞 啞 音 啞 啞 音 啞 啞 音 啞 啞 音 啞

啞 音 啞 啞 音 啞 啞 音 啞 啞 音 啞 啞 音 啞 啞 音 啞 啞 音 啞 啞 音 啞

啞 音 啞 啞 音 啞 啞 音 啞 啞 音 啞 啞 音 啞 啞 音 啞 啞 音 啞 啞 音 啞

富 音 岩	碾 音 言去 聲磨也	詭 音 弄也	剡 音 掩	勑 音 平 聲銀	昕 音 欣	襪 音 義 同	緇 音 牛 緇也	休 音 至 也
鈇 音 鈇	硯 音 石 刺病	調 音 烟	劃 音 或 以 破	鄣 音 銀	聃 音 年 也	復 音 伏	絡 音 答	儻 音 促
崇 音 神 神	礪 音 兼	謐 音 密	創 音 斷 也	却 音 義 同	暘 音 熱 也	視 音 痴	紂 音 核 系 下也	偃 音 羽
屹 音 乙	磕 音 坎 入 聲	審 音 峴	剝 音 移	隕 音 壞 也	曝 音 乾 也	襯 音 身 衣 也	綆 音 繩 也	倭 音 呂 倭 也
全 音 盆 去 聲	堊 音 土 也	詈 音 罵 也	劄 音 針 刺 也	隳 音 毀 也	相 音 啟	衰 音 業 囊 也	繃 音 與 綱 同	黷 音 垢 貌

音字

音字

五二

籬 音 篾 束 物	藁 音 相	菱 音 草 也	柯 音 木 名	鏤 音 刻 也	鍛 音 打 也	煬 音 燒 也	燿 音 霍	焮 音 聚 與 焮 同
箋 音 煎	恭 音 甜	亢 音 交	楞 音 稜 木	鍍 音 錫 器 也	鑄 音 錫 也	燻 音 炊 也	炮 音 聲 多 也	煥 音 似 炫 也
籜 音 亮 也	葯 音 止 也	蕈 音 菌 也	楔 音 方 正 也	鍍 音 鍍 物 也	鍍 音 渡 金	黠 音 黑 也	燼 音 燭 也	熒 音 飛 也
籜 音 約	葺 音 蓋 燼	菌 音 蕈 地	楮 音 諸	鍍 音 鐵 鉗 也	鍍 音 粉 也	黠 音 黑 氣 也	燻 音 乾 也	炕 音 乾 極 也
單 音 單 也	病 音 熱	尙 音 頃	藥 音 栢 也	鈍 音 鈍	鑿 音 磨 也	黠 音 黑 也	焙 音 炒 也	熒 音 熟 也

鴛 音如 鴛鴦也

鳩 交音 鳩交也

鳩 音沉去 鳩聲毒鳥

鼯 音奚 鼯鼠也

鼯 音瞿 鼯鼠小

鼯 雷音 鼯雷也

黧 不音 黧不也

鞞 音昂 鞞頭也

鞞 音硬 鞞堅也

歛 音鼻 歛鼻也

魘 音忌小 魘鬼病

靨 音掩面 靨生黑子

喜 音哲 喜音

雷 音雷 雷音

齡 音今 齡色也

會 音會 會音

會 音庵入 會音庵同

晉 音掩覆 晉也晉同

戡 音堪 戡音堪克

觔 音斤 觔音斤

均 音均 均音

圓 音混 圓音清混也

肉 音條 肉音條草木實

輶 音韶 輶音韶連

輶 音軟 輶音軟

躄 音躄 躄音躄不

豆 音灣 豆音灣

舐 音底 舐音底以舌舐物

砭 音罷 砭音罷平

青 音省 青音省

幻 音惑 幻音惑

厦 音下 厦音下傍屋也

雁 音鴈 雁音鴈

几 音殊 几音殊汗珠

六 音岩 六音岩平聲

匕 音彼 匕音彼匙也

凸 音突 凸音突

凹 音柳 凹音柳

几 音殊 几音殊汗珠

音字終

編註醫學入門

首卷下

五十一 歷代醫學姓氏

一 原道統說

四 陰騭

保養

七 天真節解

九 茹淡論

九 陰火論

四 保養說

六 附導引法

八 運氣總論

歷代醫學姓氏

按醫林史傳外傳及原醫圖贊而類編之俾後學知所觀感云

上古聖賢

三代以前聖君賢相辨為醫藥以濟死生者也

伏羲氏

有天元主冊乃鬼史區十世祖口誦而傳之素問中多載其語

神農氏

有本草傳世

黃帝氏

與下九人更相問答作靈樞素問內外一十八卷素者本也五行之本也問者黃帝問也贊於易載於史序於太學古之聖人也後世輒言黃老之學不知黃乃黃石公也

僦貸季

三皇時岐伯師也定經絡穴道臟腑陰陽度數以人法天地萬物理色脉而通神明醫之端肇於此

岐伯

黃帝時臣也與帝更相問難而作內經以垂教萬世

伯高少俞鬼臾區

黃帝三臣也發明五行詳論脉理以為經論又有少師亦同時臣也

俞跗

黃帝臣。治病不用湯液。割皮解肌。決脈結筋。擗髓腦。搦荒爪。暴瀦洗。腸胃。漱滌五臟。煉精易形。以去百病。黃帝臣也。多識草木性味。定三品藥物。為君臣佐使。撰採藥對四卷。採藥別錄十卷。

桐君

名敦。黃帝臣也。善醫術。著至教論及藥性炮炙二冊。

雷公

堯臣也。藥方之始。

巫咸

殷時聖人。製湯液本。莫後世多祖其法。

伊尹

儒醫

秦漢以後。有通經博史修身慎行。聞人鉅儒。兼通乎醫。

張機

字仲景。東漢南陽人。舉孝廉。官至長沙太守。作傷寒論。醫方大倫。扁鵲倉公。無以加焉。後世稱為醫聖。其門人衛沉撰四逆三部厥經。及婦人胎臍經。小兒頭顱經。方。

皇甫謐

幼名靜。字士安。西晉安定朝那人。漢太尉嵩之曾孫也。居貧。年二十始感激讀書。帶經而鋤。博通典

籍百家。以著述為務。沉靜寡慾。高尚其志。微辟不就。號玄晏先生。後得風痺羸疾。知醫者甲乙經。及針經。

裴頠

字逸民。西晉河東人也。多學術。善醫經。官至尚書左僕射。校正太醫。推衡。及上古藥物。輕重分兩。

范汪

字玄平。東晉潁陽人。雍州刺史畧之孫也。博學善談性理。以拯恤為心。著方書百餘卷。

殷仲堪

東晉陳郡人。性至孝。善屬文。談理。祖融。吏部尚書。父師。驃騎諮議參軍。因父病。精醫。執藥。揮淚。遂眇一目。孝武帝召。為太子中庶子。

殷浩

字深源。陳郡長平人。好古易。精醫術。妙解經脈。著方書。

徐熙

南宋東海人。早好黃老。隱秦望山。遇道士授以扁鵲鏡經。晚精心學。名振海內。官至濮陽太守。世醫。徐秋夫。道度文伯。徐雄之。才等皆其子孫也。

褚澄

字彥通。齊河南陽翟人。宋武帝之甥。尚書左僕射湛之子。博學善醫。官尚書。論僧道尼姑。異乎妻妾。求嗣

必有子婦人。如未笄之女，則不宜也。若醫論一衾，發身中造化之秘。治一人服鷄子多而得奇疾，煮蕪汁一斗飲之，吐涎升許，其中有一鷄雛，翅距已全，而能走。後吐三十餘枚，而瘳。

王顯

字世榮，後魏陽中樂平人。好學，精醫。少歷本州從事，明敏有斷才，領軍有功。遷廷尉御史官，至太子詹事，兼吏部行事，仍在侍御營進御藥，著醫方三十五卷，頒行天下。

徐之才

字士茂，後周雒陽人。幼雋發，年十三召為大學生，通禮易善醫術，兼有機辨。藥石多效，官尚書贈司空。徒公錄尚書事，謚曰文明。撰藥對，治一人患脚跟腫痛，諸醫莫識，公曰：蛤精疾也。由乘舡入海，垂脚水中，而得為刮出二蛤子而愈。治一人酒色過度，眼見空中有五色物，稍近變成一美婦人，去地數尺亭亭而立。公曰：此色慾多，大虛所致，乃屢補藥飲之，數劑而愈。

孫思邈

唐京兆華原人，幼稱聖童。隋文帝召不拜，太宗即位，位召見，拜諫議大夫，固辭隱太白山，學道養氣，求

度世之術，洞曉天文，精究醫業，著千金方三十卷，前經一卷，獨於傷寒不及。朱子小學箋註謂思邈為唐名進士，因知醫，貶為技流，惜哉。唐盧照隣師事之，與論心，欲小膽欲大，智欲圓，行欲方之語。

狄梁公

為腦下針，贅應手而落。

王績

字無功，絳州人。王通之弟。唐太宗秘書正字，不樂在朝，還里，蕪藥自供，或以濟人，以周易置床頭，他書罕讀。遊北山東臯，著書，自號東臯子。

孟詵

唐汝州梁人，舉進士，累遷鳳閣舍人。睿宗即位，加銀青光祿大夫，後致仕，以藥餌為事。常曰：保身養性者，善言莫離口，良藥莫離手。年九十三卒。著補養方，必効方各三卷，食療本草。

陳藏器

唐開元中京兆府三原縣尉，撰神農本草經總目本草拾遺，共一百卷。

許胤宗

唐義興人，仕陳為新蔡王外兵參軍，後為散騎侍郎，王太后病風，不能言，脉沉難對，醫家告術窮，公

以黃芪防風煮湯數十斗置床下氣如霧熏薄之是夕
語關中多蒸骨病近相傳染得者皆死公療必愈或勸
其著書貽後世者答曰醫者意也思慮精則得之脉之
候幽而難明吾意所解口莫能宣也古之上醫要在視
脉病乃可識病與藥值唯用一物攻之氣純而愈速今
人不善為脉以情度病多其物以幸有功譬獵不知鬼
廣絡原野冀一人獲之術亦疏矣一葉偶得他藥相制
弗能專力此難愈之驗也脉之妙處不可言傳馬著方
論終無人能悟此吾所以
不著書也卒年九十餘

許叔微

字知可宋白沙人嘗獲鄉薦省闈不利而歸舟次
不學醫吾助汝智慧歸踐其言果得扁鵲之妙人無高
下皆急赴之後紹興登科第五著本事方撰傷寒辨疑
鄭樵首由人博學強記搜奇訪古好著方書紹興中以薦
召對授樞密院編修嘗居夾漈山學者稱夾漈先生
紀天錫字齊卿宋泰安人棄進士業精醫註難

紀天錫

楊文修

字中理浙人性純孝因母病遂去舉業讀軒岐氏
書藥不効割股和饘粥以進母疾即起母死廬墓
有群鳥隨文修起止府縣旌表其宅脩曰某之事親不
足以起名哉朱文公就見與談性理及天文地理醫學
之書竟夕乃去晚年著醫行二十
卷編地理撥沙經圖卒年九十九

李惟熙

舒州人博學通醫善論物理云菱芡皆水物菱寒
而芡煖者菱花開背日芡花開向日故也又曰桃
杏雙仁輒殺人者其花本五出六出必雙仁草木花皆
五出惟山梔雪花六出此殆陰陽之理今桃杏不出雙
仁殺人者
失其常也

麻九疇

字知已金莫州人三歲識字七歲能草書作大字
有神童之目章廟召見問汝入官歟懼否對曰君
臣父子也子寧懼父耶上大奇之弱冠住大學有聲場
屋間南渡後讀書北陽山中始以古學自勵博通五經
於易春秋為尤長少時有惡疾就道士學服氣數年疾
遂平復又從張子和學醫子和以為能得其不傳之妙

大率九疇於學也專故所得者深饑寒勞苦人所不能堪者處之怡然不以累其業也

劉完素

字守真金河間人少聰敏博學忽遇異人以酒飲之大醉及寤洞達醫術撰運氣要旨論精要宣明論素問玄機原病式然好用涼劑以降心火益腎水為主自號通元處士

張元素

字潔古金易州人八歲試童子舉十七歲試經義進士犯廟諱下第乃學醫洞徹其術治病不用古方其說曰運氣不齊古今異軌古方新病不相能也自為家法云故其書不傳其學則李東垣深得之

李慶嗣

洛人少舉進士不第棄而讀素問洞曉其義著傷寒纂類四卷改正活人書二卷傷寒論三卷針經一卷年八十無疾而逝

李杲

字明之號東垣元之鎮人也幼好學博經史尤樂醫學捐千金從張元素盡傳其業家富自重人不敢以醫名之大夫士或病其資性高蹇必所降在非常危急之疾不敢謁也其學於傷寒癰疽眼目病為尤長嘗特稱

為神醫東垣十書多其著述○治傷寒發熱誤服白虎湯面黑脈細小使不禁公曰白虎湯大寒非行經之藥止寒臟腑不善用之則傷寒本病隱曲於經絡之間或更以大熱之藥揀之則他症必起但宜溫藥升陽行經蓋病隱於經絡陽不升則陰不行經行而本症見矣治之何難又治十五歲人病傷寒煩渴目赤脈七八至按之不鼓用古姜附湯冷飲而愈

王好古

字進之號海藏元古趙人任趙州教授兼提舉管內醫學性識明敏博通經史篤好醫方師事李東垣盡得所學遂為明醫著有醫壘元戎醫家大法仲景詳辨活人節要歌括湯液本草此事難知與疹論光明論標本論小兒吊書傷寒辨惑論守真論十二經絡藥圖

滑壽

字伯仁世為許襄城太家元初祖父官江南自許徙儀真而公生焉性警敏習儒日記千言操筆為文尤長於樂府受王居中習醫而理識契悟過之著素問鉉○治婦人病小使泄中滿喘渴脈三部皆弦而瀉醫按

以瞿麥、梔子、諸滑利藥而秘益其公曰。水出高源。臆中之氣不化。則水液不行。病因於氣。徒行水無益。法當治上焦。乃與朱雀湯。倍枳椇。長流水煎一服而溲。再服氣平而愈。治一婦人年六十餘。亦病小便秘。若淋狀。小腹脹。口吻渴。脉沉且瀼。公曰。此病在下焦。血分陰火盛而水不足。法當治血。血與水同。血有形而氣無形。有形之疾當以有形法治之。乃與滋腎丸服之而愈。治一婦人有孕九月。病滯下。日五七十起。後重下迫。公以消滯導氣丸藥下之。病愈而孕不動。素問曰。有故無殞是也。殞者損也。治一婦人經水將來。三五日前。臍下疔痛如刀刺狀。寒熱交作。下如黑豆汁。既而水行。因之無孕。兩尺沉澁。欲絕。餘部皆弦急。公曰。此下焦寒濕邪氣搏於衝任。衝主血海。任主胞胎。為婦人血室。故經事將來。邪與血爭。作痛寒熱生濁。下如豆汁。宜治下焦。遂以辛散苦溫理血之藥。令先經期日服之。凡三次而邪去。經調有孕。治一人因心高志大。所謀不遂。怔忡善忘。口淡舌燥多汗。四肢疲軟發熱。小便白濁。諸醫以內傷不足擬進茸附公視其脉虛大而數。曰。此思慮過度。厥陽之火為

患耳。六君火以各相火以代君火行事也。相火一擾能為百病。况厥陽乎。用補中益氣湯。殊砂安神丸。空心則進坎離丸。月餘而愈。治一孕婦五月病咳痰氣逆惡寒。咽膈不利。不嗜食者。淡旬。脉浮緊。形體瘦。公曰。此上受風寒也。投以辛溫與之。致津液開。腠理散。風寒而嗽自止矣。治一婦人暑月身冷自汗。口乾煩燥。欲臥泥水中。脉浮而數。沉之豁然。虛散。公曰。脉至而從。按之不鼓。為陰盛格陽得之。飲食生冷。坐臥風露。乃與玄武湯。冷飲三服而愈。治一婦人病寒疝。自臍下上至心。皆脹痛攻痛。而脇疼尤甚。嘔吐煩滿。不進飲食。兩手脉沉結。不調。公曰。此由寒在下焦。宜亟攻其下。無攻其上。為灸章門氣海中脘。內服玄胡索。官桂胡椒。佐以茴木。諸香荜苓青皮等而愈。

葛乾孫

字可久。平江吳人。膂力絕倫。擊刺戰陣。百家衆技。靡不精究。及長。折節讀書。應進士。亞選。遂不復應試。傳藥書坊論。有醫學啓蒙。又經絡十二論。十藥神書。勇力之士。爭言其長。於武。逢掖之士。爭言其長。於文。方

論之士爭言其長於醫然皆未親其學之所至也君於血氣既定資質既變之時方將舉聖人之道而修之凡所稱譽皆君所厭棄而羞道者使當世知君而用之功業豈少哉○治傷寒疾不得汗發在循河而走公就擗置水中使禁不得出良久出之裹以厚被得汗而解

呂復

字元膺號滄洲呂東萊之後其先河東人後徙發徙鄞君尚書周易後以母病攻岐扁術師事鄭禮受讀一年診治効無不神○治一病睡則心悸神憊如處孤壘而四面受敵兵達旦目眊眊無所見耳聾聾無所聞雖堅卧密室睫未嘗交也診其脉左關陽浮而虛察其色少陽之支外溢於目皆公曰此得之膽虛而風諸醫獨治其心而不祛膽之風非法也因投烏梅湯抱膽丸熟睡而愈治一女孩病嗜卧面頰赤而身不熱醫以慢驚治之無旬不愈公診其脉右關獨滑而數他部大小等而和曰此女無病閉滑為有積食意乳母嗜酒酒後輒乳故令女醉非風也及詰其內果然遂以枳壳葛花日二三服而愈治病傷寒身熱人靜脉伏而無舌胎滑

而兩顴赤如火語言不亂公曰此子血為熱搏氣無可依必大發斑而後脉出及揭其衾赤斑爛然即用化斑湯繼投承氣湯下之發斑無脉長沙未論公以意消息耳治一婦病喘不得卧氣口盛人迎一倍厥陰弦動而疾兩尺俱短而離經公曰得之毒藥動血以致胎死不下一奔迫而上衝非風寒作喘也乃用催生湯倍芎歸煮二三盞服之夜半果下一死胎喘止治一人下利完穀脉兩尺俱弦長右關浮於左關一倍目外眦如草滋蓋肝風傳脾因成飧泄非臟寒所致以小續命湯換麻黃加朮三五服而愈治一室女經閉五月腹大如有孕公診之面色乍白乍赤者鬼也非有異夢則鬼靈所憑耳乃以桃仁煎下血如雀肝五七枚而愈治一人偶撥眼中疥出血如泉不止公視時已困極無氣可言脉惟尺部如絲他部皆魚乃以四逆湯加荊芥防風其脉漸出更服十全大補湯一劑遂痊治因見殺人驚風入心疾作奔走不避水火或哭或笑脉上部皆弦滑左部遲右公曰乃痰溢膈中灌於心胞因驚而風纏五臟耳即為湧痰一斗許徐以驚氣丸服之而愈治一人嗜酒善

食忽瘦前瘦如脂脉兩手三部皆洪數而左寸尤躁公曰此三陽病由一水不勝五火乃移熱於小腸不瘥則淋乃以琥珀滑石石羔黃柏之劑清之繼以龍腦辰砂末梔楠蘂食方寸匕即愈治因驚恐殮泄彌年衆皆謂休息劑治以苦堅辛燥弗効公診其脉雙弦而浮非飲食勞倦所致乃驚風也以肝主驚故虛風自甚困脾而成泄當平木太過扶土之不及其泄自止乃用黃犢牛肝和以攻風健脾之劑服之逾月而愈治一婦瘡病小腹痛數皆以為瘰癧公循其少陰脉如刀刃之切手胞門花而數知其陰中痛癰結小腸膿已成腫迫於玉泉當不得前後溲溲則痛甚遂用國老膏加將軍血竭琥珀之類以攻之膿自小便出而愈治一貴客患三陽合病脉皆長弦以方涉海為風濤所驚遂吐血一升許且腸痛煩渴謔語適是年歲運左尺當不應諸醫以為腎絕公曰此天和脉無憂也遂投小柴胡湯減參加生地半劑後俟其胃實以承氣湯下之得利而愈治一人傷寒踰月既下而熱不已脇及小腹偏左滿肌肉色不變俚醫以為風痰四旬其毒循宗筋流入辜丸赤腫若鰓

子瘍醫刺潰之而脇腫痛如故公診尺中皆數滑而乳脉數不時則生惡瘡關內逢乳則肉癰作季脇之腫癰作腫經曰癰疽不得頃時急下之慎勿晚乃與雲母膏作丸衣以乳香而用硝黃煎湯送下下膿五升明日再下餘膿而愈治一婦人病公切其脉左寸口弦而乳餘部皆和病作陰中痛而出血且少陰對化在玉泉心或失寧則玉泉應心痛痛則動血而與經水不相于蓋得之因大驚神懼而血苑乃製益榮之劑再納藥函隱中再劑而愈

周真

字子固號玉田隱者儀真人性敏好學元貞間被存不仕乃取醫書習之每遇奇疾以意與藥輒効治一婦因產子舌出不能收公以硃砂傳其舌令作產子狀以兩女扶掖之乃于壁外置瓦盆墮地作聲聞而舌收矣治一女子或嗜食泥日食河中汗泥三碗許公取壁間敗土調飲之遂不食

黃子厚

江西人與滑壽同時至治天應間其術甚行與虞文靖公相善治富家子年十八病遍身肌肉折

裂公乃屏人詰病者曰。幼童時會近女色否。曰當十二三歲曾近之矣。公曰古云精未通而御女則四体有不滿之處。後自有難狀之疾。在法為不可治。後果惡汁淋漓痛絕而死。治一富翁病泄瀉。公診治。決旬不效。忽一日讀易至乾卦天行健。朱子有曰天之氣運轉不息。故閣得地在中間。如人弄腕珠。只運動不住。故在空中。中不墜。少息則墜矣。因悟向者富翁之瀉。乃氣不能舉。所以脫下。即為灸百會穴。未三四十壯而泄止矣。

朱震亨

字彥修。學者尊之曰丹溪先生。元末娶之義烏人。也。自幼好學。日記千言。稍長。從鄉先生治舉業。後聞許文懿公得朱子四傳之學。講道八華山。復往拜焉。益聞道德性命之說。宏深密粹。遂為專門。一日文懿公謂曰。吾臥病久。非精於醫者不能起。子聰明異。常肯遊於醫乎。公以母病。脾於醫亦粗習。及聞懿公之言。即慨然曰。士有精一藝以推及物之仁。雖不仕於時。猶仕也。乃棄舉業。一於醫。致力焉。有丹溪心法。日用纂要。格致餘論。局方發揮。傷寒辨疑。本草衍義補遺。外科精要。論等書傳世。其論臟腑氣化。而於濕熱相火。三氣致

病最多。有陰虛火動。有陰虛。有虛濕熱。自甚者。又當清息。而用謂李東垣論飲食勞倦。內傷脾胃。則胃中之陽不能升舉。併及心肺之氣陷入中焦。而用補中益氣湯之劑。治之。此亦煎人之所無也。然天不足於西北。地不滿於東南。天陽也。地陰也。西北之人。陽氣易於降。東南之人。陰火易於升。苟不知此。而徒守其法。則氣之降者。固可愈。而於其升者。亦從而用之。吾恐反增其病。乃以張劉李三家之論。去其短。又參之以內經。而作相火論。○治病痢。忽昏仆。目上視。洩法。而汗瀉。脈無倫次。公曰。此陰虛。陽暴絕也。得之病後。犯酒色。與灸氣海。項之手動。又頃唇動。更以人參膏三服。而甦。後服盡數斤。而愈。治婦人病。不知人。稍蘇。即號叫。數欠。而復昏。肝脈弦數。且滑。公曰。此得之怒。後強酒也。乃與流痰降火之劑。而加香附散。肝分之鬱。立愈。治一女子。病不食。面北。臥者。半載。肝脈弦出。寸口公曰。此思夫不歸。氣結於脾。必激其怒。怒之氣。屬木。故能衝土。之結。怒已。進食。公曰。怒氣雖解。必得喜。庶不再結。乃詐言夫且夕且歸。遂愈矣。先生道學淵源。醫其一藝也。其詳見於宋太史瀛墓誌。

盛寅

字起東國朝姑蘇吳縣人也少習舉子業五試弗售遂攻軒岐諸經受業戴元禮得丹溪先生正傳治奇疾輒効始為醫學正科陞太醫院御醫賜為醫中狀元祀兩京太醫院名宦祀

周敷

字時榮號煦菴無錫人初習進士業經史皆涉大義既而業醫患近世醫家止於局方遂究炎黃岐雷越人諸善治病十愈八九又不責報

劉溥

字元博吳郡人幼不好弄舉止異於常兒稍長博學善吟常慕漣谿凶前草不除故以草肉自號用藥惟主東垣字而不攻薦為御醫

汪機

字省之號石山居士涇之子邑庠生屢科舉父命棄舉業嘗言士不至於相則其澤之所顧不若醫之博耳乃肆力醫書周易性理所著有重集脉訣辨誤二卷內經補註本草會編治一人中滿用參朮初服閣脹久則寬矣或問參朮之性曰參無定性以血藥引之則從血以氣藥引之則從氣佐之以熱則熱佐之以寒則

寒在人善用之耳治一人體寒左腹痞滿穀氣偏行於右不能左達飲食減大便滯用補脾瀉肝和血潤燥寬脹散鬱之劑而安治癩發晨時見黃狗走前則昏瞶仆地良久乃甦諸醫無効公曰早晨陽分狗陽物黃土色胃屬陽土土虛為木火所乘矣經云諸脉皆屬於目故目繫異物宜實胃瀉肝而火自息遂以參朮歸芪陳皮神麴茯苓黃芩麥門冬荊芥服月餘而安治一婦忍饑勞倦發狂公曰二陽之病發心脾二陽者胃與大腸也忍饑過勞胃傷而火動矣延及心神脾胃意擾亂安得不狂用獨參湯加竹瀝飲之愈

程明祐

字良吉號岩泉歙人梁忠公莊公之後幼好讀玩補理後攻醫嘗曰人皆知補之為補而不知瀉之為瀉故補血以益榮非順氣則血凝補氣以助衛非活血則氣滯蓋脾為中州水火交濟而後能生萬物真妙論也

陳景魁

字叔旦號斗崑句曲人陳太丘之後幼習舉業授易於陸秋崖拜湛甘泉講學因父病習醫善針灸

著五診集授王府良醫竟不赴任每成詩文以樂其志
○治素無病忽吐血半斗脉弦急薄厥症也得於大怒
氣逆陰陽奔併服六鬱湯而愈治遍體生癩癩歲久
効乃大陰風邪化為虫也以百部蛇床子草烏練材
煎湯浴洗越月遍身如白癩風狀而愈治孕婦墮下逾
旬腹腫發熱氣喘脉洪面赤舌青口臭公曰胎未墮也
面赤心火盛而血乾也舌青口臭肝氣竭而胎死矣遂
用蛇退煎湯調平胃散加辛硝歸尾一倍服之須臾胎
下痛亦獲安矣

劉純

字宗厚閩中人博學群書尤精醫道父叔淵得丹溪
之業公繼之纂傷寒治例醫經小學王機微義等書
王綸字汝言號節齋浙江慈谿人弘治時官致廣東布政
信之方古菴重刻於心法之後名曰丹溪附錄又著
本草集要盡皆大行於世兄經舉進士第亦知醫

明醫

醫極其明者也

扁鵲

姓秦名越號扁鵲秦之靈寤曰涪海郡鄭人得仙客長
桑君之傳知俞跗之術發明素問靈樞之旨設為問
答作八十一難經以釋疑義不待切脉望色聽聲馬形
言病之所在聞病之陽論得其陰聞病之陰論得其陽
不出千里決者至衆魏太子尸厥已死而治之復生齊
桓侯未病而知其後五日不起各聞天下過邯鄲聞貴
婦人則為帶下醫過雜陽聞周人愛老人即為耳目痺
醫入咸陽聞秦人愛小兒即為小兒醫嘗曰病有六不
治驕恣不論於理一不治也輕身重財二不治也衣食
不能適三不治也陰陽臟氣不定四不治也形羸不能
服藥五不治也信巫不信醫六不治也後世脉理由
此而起為醫之祖後學當祀之而配以張劉李朱

淳于意

臨淄人西漢文帝時為太倉長篤信扁鵲精
醫道及道引法司馬遷傳誌之封贈倉公

郭玉

廣漢雒人相帝時為太醫丞帝奇之試令嬖臣
脫者與女子雜處惟中使玉各診一手問所疾苦
曰左陰右陽脉有男女狀若
異人臣疑其故帝嘆息稱善

醫緩

春秋時秦人也。姓高名緩。晉景公疾求緩治之。未至時。夢一豎子相謂曰。我居膏之上。汝居膏之下。緩至曰。疾在膏肓。藥不可為。

醫和

春秋時秦人也。未詳其姓。晉平公疾。醫和視之。知其近女室。內執蠱疾。不可為也。

文摯

戰國時宋之良醫也。洞明醫道。亦兼異術。觀人之背。而能知人之心竅也。

華佗

字元化。漢末沛國樵人。舉辟不就。通五經。養性術。精方脈。善導引。營體中不快。起作五禽戲。微汗而愈。年百歲。有壯容。人以為仙。其療病。合湯。不過數種。心解。分劑。不復稱量。煮熟便飲。語其節度。舍去。轉愈。若當灸。不過一兩處。每處七八壯。病亦應除。若當針。亦不過一兩處。下針言當引某許。若至。語人。病者言已過。即便拔針。病亦行。瘥。若病結積在內。針藥所不能及。當須刻割者。便飲其麻沸散。源史便如醉死。無所知。因破取病。若在腸中。便破腸。洗浣。縫腹。摩膏。四五日瘥。不痛。人亦不自痛。一月間。即平復矣。魏志曰。丹陵夫人有孕六箇。白腹。

痛不安。召公診曰。已死矣。使人手摸所在。在右則女在左。則男。其人曰。在左。於是為湯。下之。果男形。而愈。又治一郡守。篤病。以為盛怒。則瘥。乃多受其貨。無何棄去。留書罵之。郡守誤悲。吐血。黑血數斗。而愈。治一人腹中攻痛。十有餘年。鬚髮皆墮。公診曰。是脾之半腐。可剗腹。治之。使病者服藥。穩臥。以刀破腹。不覺痛。既視。脾果半腐。以刀割去。惡肉。然後以膏敷之。更以藥縫之。數日即愈。魏太祖聞而異之。召公。常在左右。太祖一日苦頭風。每發。作心亂目眩。針其兩耳。其疾應針而愈。後召不至。竟為所害。漢魏以來。各醫益衆。張機華陀。董知因古學。附以新說。編藥品三百六十五種。謂之神農本草經。華陀內照門人。吳普撰寒溫五味本草一卷。李當之修神農本草經。觀人顏色。談笑。知病淺深。不待診脈。玄宗聞之。召於掖廷。中看一官人。每日見。則笑歌啼號。若狂疾。而足不能履地。朋視之曰。此必因食飽而大促力。頃仆於地。而然。乃飲以雲母湯。令熟寐。覺而失所。苦問之。乃言。因太華公主載誕。宮中大陳歌吹。某乃主謳。惧其聲不能清。且長。吃神蹄。羨飽。而當筵歌。大曲曲罷。竟胸中甚熱。

紀朋

觀人顏色。談笑。知病淺深。不待診脈。玄宗聞之。召於掖廷。中看一官人。每日見。則笑歌啼號。若狂疾。而足不能履地。朋視之曰。此必因食飽而大促力。頃仆於地。而然。乃飲以雲母湯。令熟寐。覺而失所。苦問之。乃言。因太華公主載誕。宮中大陳歌吹。某乃主謳。惧其聲不能清。且長。吃神蹄。羨飽。而當筵歌。大曲曲罷。竟胸中甚熱。

戲於砌臺上高而墜下久而方甦病在足不能步也

范九思

業醫善針昔人母患喉生蛾只肯服藥不許針無奈何九思云我有一藥但用新筆點之暗藏鉞針在筆頭內刺之蛾破血出即愈醫者貴乎有機也學者知之

于法開

善醫治產難令食羊肉十餘饑而針之須臾兒從羊管裏下

任度

不知何許人老醫也。有患者嘗餓吞食則下至胸便即吐出醫作噎疾隔氣治之無驗任視之曰非此疾蓋因食蛇肉不消而致斯病但揣心腹上有蛇形也病者曰素有大風嘗求蛇肉食風稍愈復患此疾矣遂用硝黃合而治之微利則愈醫皆記其驗而知蛇痕也

莫君錫

大業中為醫丞煬帝好色服丹發燥進劑治之又置水盤於前俾朝夕觀望亦治煩燥之一術也

張苗

不知何郡人雅好醫術燒地鋪葉出汗其法也

唐慎微

字審元蜀之華陽人貌西訥中極明敏治病百不失一著備用本草及經史在類

王叔和

西晉高平人為太醫令性度沉静博通經史精研醫道洞識修養纂岐伯華佗等書為脉經脉訣次仲景傷寒方論遂使其本書不行於世後人不免有遺議焉

馬嗣明

南齊河內野王人善診脉知一年前死生針灸孔穴與明堂不同藝術精妙一時明醫皆為所輕○治背癰腫煉石塗之便瘥其法以麤黃色石如鷲鴨卵者猛火燒令赤入醇醋中自有石屑落醋裏頻燒至石盡取石屑晒乾為末醋調塗腫上無不効

姚僧垣

字法衛後周吳興武康人仕梁為太醫政歷魏周隋進爵北絳郡公年八十五乃卒贈本官加荆湖三州刺史先生醫術高妙諸蕃外域咸請託之著集驗方十二卷撰行記三卷其長子察南史有傳

姚最

字士會僧垣次子博通經史官學士天子勅習家業十餘年中畧盡其妙効驗尤多

李侑 字思祖本陽平館陶人得沙門姚僧垣針灸術撰藥方百卷官太醫令贈青州刺史

巢元方 隋人太業中為太醫令撰病源五十卷不為無見但言風寒二氣而不及濕熱之文後人不免遺議

治風逆坐起不得用半年羔羊殺而取腔以和藥未藥未盡而病愈

常訊 號慈藏唐人醫中之聖人皆仰之今醫家多圖其像以祀之

元珠 先生王冰之師洞明素問

王冰 號啓玄子唐寶應中為太僕令註素問作玄珠密語其大要皆論五運六氣皇極經世註亦載其語

張鼎 補孟詵食療本草

張文仲 唐之洛州洛陽人少與李素常訊並以醫知名則天時為侍御醫特進蘇良嗣方朝疾作仕廷中公診曰憂憤而成若脇痛者殆不可救頃告脇痛又曰及心則殆俄心痛而死公論風與氣尤精風快百二十四

氣快八十治不以時則死及頭風與足氣藥可常御病風之人春秋未月可使河利乃不因劇自餘須發則治以時消息乃著四時輕重術凡十八種隨身備急方三卷

蕭炳 唐之蘭陵處士撰四聲本草

楊損之 唐開元後人潤州醫博士兼節度隨軍撰刪繁本草

陳士良 偽唐陪戎副尉劍南醫學助教取諸家本草有關於飲食者類之附以調養臟腑之術各食性本草字仲謚京兆人唐末徵間迂太傅典李勣修定本草并圖合五十四篇其書大行

于志寧 撰歷代明醫姓氏自伏羲至唐九一百二十人出輟耕錄

甘伯宗 宋時官殿中丞尚藥奉御太醫令用和之子父子皆以醫知名治平中間有顯官坐堂忽耳鳴公診曰心

脉太盛腎脉不能歸耳以藥凉心則腎脉復歸耳鳴立愈

王纂 宋海陵人。少習經方。尤精針石。治一女子。每夜被癩精。假作其夫。迷惑鬼穴。一針癩從穴出。

龐時 字安常。宋勸水人。世醫。不足父所授。脈訣獨取素。通其說。時出新意。註難經。辨數萬言。作本草補遺。補仲景論。嘗言華陀術。非人所能及。乃史氏之妄乎。治難產。以手隔腹。捫兒手。所在針其虎口。既痛。即縮手。產下。治富家子。走仆。刑屍。大驚。發狂。

朱肱 號無求子。宋吳興人。深於傷寒。著活人書。道君朝。請闕投進。授奉議。即醫學博士。在南陽時。太守疾。作。用。小柴胡。為散。連進三服。胸滿。公曰。小柴胡。湯煎清汁。服之。能入經絡。攻病。取快。今乃為散。滯在膈上。宜乎作滿。因煮二劑。典之。類安。

吳廷紹 為大醫。令烈祖。食飴。喉中噎。醫莫能瘳。公進楮實湯。而愈。或叫之。答曰。噎。因止。起。故以楮實湯治之。

許希 開封人。以醫為業。宋景佑元年。仁宗不豫。公為針心胞絡之間。而愈。命為翰林醫官。著神應針經要訣。

趙自化 宋德州平原人。高祖嘗為景州刺史。後舉家陷於契丹。父知當脫身南歸。寓居洛陽。自經。方名藥之術。官翰林醫學。撰四時養頤錄。及各醫顯帙。傳三卷。

陳文中 字文秀。宋宿州人。為安和。即判大醫局。兼翰林良醫。明大小方脈。於小兒疹痘。尤精。其妙。淳祐中。典保安翰林醫正。鄭惠卿同編幼幼新書。又著小兒病源方論一卷。

宋道方 字毅叔。宋南京人。以醫名。天下不肯赴。請病者扶藥。緩其旬。日乃死。

僧智緣 隨州人。善太素脈診。父而能道其子之吉凶。王安石信之。曰。昔醫和診晉侯。而知其良臣將死。視父足怪哉。

皇甫垣 蜀之夾江人。以善醫。目疾。高宗孝宗皆稱。皇甫先生。而不名。對高宗言。心無為。則身安。人主無為。則

天下治。又言長生之術。先禁諸欲。勿令放逸。丹經萬卷。不如守一。

王克明

字老昭。饒州樂平人。初生時。母乏乳。餌粥。得脾疾。長益甚。醫以為不治。乃讀素難。刻意處藥。乃愈。針

灸尤精。有難療者。必沉思得其要。乃與藥。病雖數症。只用一藥。以除本。亦有不藥期。某日自安者。任內翰。醫官。

張銳

字子剛。宋鄭州人。官成州團練使。以醫知名。政和中。治傷寒。已死。一晝夜而面赤者。即用藥灌之。次早遺

屎。死而甦。更進平胃散。一貼遂安。治一產婦。大泄。喉閉。用附子理中丸。裹以紫雪。一服兩疾皆愈。

郝允

宋博陵人。授異人醫術。世稱神醫。有一婦。夜間口禁。而死。公曰。血脉滯也。不用藥。聞鷄鳴。自愈。一行蹠蹠

輒踏。公曰。血脉厥也。當治筋。以藥熨之。自快。一孕婦極壯。健。公診曰。母氣已死。壯健者。恃兒氣耳。如期。子生。母死。

王貺

字子亭。本土人。乃宋道方之姪。盡傳其術。後以醫得。幸。宣和中。為朝請大夫。著金生指迷論。有鹽商朱

驚。吐舌不能入。經旬不食。疴羸日甚。公為針舌之底。抽針之際。其人若委頓狀。頃刻舌縮如故。

楊介

字吉老。泗州人。以醫聞。四方。著有存真圖。微廟因。食水。嘗苦脾疾。諸醫用理中湯。不效。公以水煎。與服。

立愈。治廣州府判。楊立之。喉間生癰。膿血流注。寢食俱廢。公以生薑一片。試嘗。其香服至半斤。痛處已寬。一打

始覺。辛辣。膿血填盡。飲食無滯。蓋因其居南方。多食鷓鴣。竹鷄。此二禽好啖半夏。久而毒發。故以姜製。

孫琳

路鈴本殿前司。健兒。善醫。宋寧宗為郡王。病淋。日夜。水。下卅九日。進三服。三日而愈。或問其說。公曰。小兒

何緣有淋。只是水道不通。利蒜。豉皆通利。無他巧也。

劉元賓

號通真子。宋人。著脉訣。

程約

字孟博。宋婺源人。世工醫。精針法。著醫方圖說。

張濟

無為軍人。善用針。治孕婦。因仆地。而腹偏左。針右手。指而正。脫胎。針頂心。而上。傷寒。及胃。嘔逆。累日不食。

針眼。皆立能食。凡草木金石。悉辨酸鹹淡甘辛等味。

唐與正 不知何許人。治因飲熱酒，頂高數寸。用葛花倍服，自愈。浴因服黑錫丹，則小便微通，立則不能消。

滴服 諸通利藥不効。公診曰：乃結砂，時鉛不死。疏黃飛去鉛，入膀胱，則偏重，猶可洩。立則正塞，水道故不能通。用金液丹三百丸，分為十服。煎瞿麥湯，下蓋膀胱，得疏黃積鉛成灰，從水道下。累累如細砂，其病即愈。

潘環 字溫叟，名醫也。治一婦孕五歲，一婦孕十有四月，皆未育。公視曰：疾也。作大劑飲之。孕五歲者墮肉塊，百餘枚，有眉目狀。孕十

四月者墮大蛇而愈。 **劉從周** 韶州曲江人。醫有自得之見，著書十篇，論痢疾以

為傷寒。至當之言也。 **僧奉真** 四明人，良醫也。天章閣侍制許元為江淮發運使，奉課于京師。方欲入對，而于病亟，不治。元強公延

壽數日。公曰：諸臟皆衰，惟肝臟獨過。脾為肝所勝，急瀉肝，補脾，可緩三日。過此無術也。

周順 晉陽人。醫有十全之功。治士人得脚弱病，積藥如山，悉令屏去。用杉木為桶，濯足及令排樟腦於兩股間，以布繫定。月餘，脚健如故。

趙巒 晉陽山人。善診候。治一病，因遼水行次，有大蝦蟇躍高數尺，驚作一聲，忽驚叫。便覺右脇牽痛，脇下作聲，尚似蝦蟇聲，聲聲相接。以手按之，則可。其脉右

關伏結。公用利藥，取下青涎，類蝦蟇之衣，遂愈。 **石藏用** 蜀人。一士人因承蒼溜洗手，覺為物觸，入指爪中。初若絲髮，至數日稍長如線。仲縮不能如常。始悟其為龍藏伏也。乃求公治之。公曰：方書所不載，當以意去之。歸可末蟻，塗指。庶不深入胸膈。他日免震厄之患。士人如其言，後因迅雷見火光，遍身士人懼怕，急以針穴其指，果見一物自針穴躍出，遂不為害。

趙卿 不知何許人。良醫也。有機警。一少年眼中嘗見一小鏡子，諸醫不効。公視之，與少年期來晨以魚鱸奉候。少年及期赴之。延於內。且令從容，俟客退方接。俄設臺施一甌芥醋，更無他味。公亦未入。迨馬中久候不至。公

疑其有詐，遂不為。 **趙卿** 不知何許人。良醫也。有機警。一少年眼中嘗見一小鏡子，諸醫不効。公視之，與少年期來晨以魚鱸奉候。少年及期赴之。延於內。且令從容，俟客退方接。俄設臺施一甌芥醋，更無他味。公亦未入。迨馬中久候不至。公

疑其有詐，遂不為。 **趙卿** 不知何許人。良醫也。有機警。一少年眼中嘗見一小鏡子，諸醫不効。公視之，與少年期來晨以魚鱸奉候。少年及期赴之。延於內。且令從容，俟客退方接。俄設臺施一甌芥醋，更無他味。公亦未入。迨馬中久候不至。公

疑其有詐，遂不為。 **趙卿** 不知何許人。良醫也。有機警。一少年眼中嘗見一小鏡子，諸醫不効。公視之，與少年期來晨以魚鱸奉候。少年及期赴之。延於內。且令從容，俟客退方接。俄設臺施一甌芥醋，更無他味。公亦未入。迨馬中久候不至。公

疑其有詐，遂不為。 **趙卿** 不知何許人。良醫也。有機警。一少年眼中嘗見一小鏡子，諸醫不効。公視之，與少年期來晨以魚鱸奉候。少年及期赴之。延於內。且令從容，俟客退方接。俄設臺施一甌芥醋，更無他味。公亦未入。迨馬中久候不至。公

疑其有詐，遂不為。 **趙卿** 不知何許人。良醫也。有機警。一少年眼中嘗見一小鏡子，諸醫不効。公視之，與少年期來晨以魚鱸奉候。少年及期赴之。延於內。且令從容，俟客退方接。俄設臺施一甌芥醋，更無他味。公亦未入。迨馬中久候不至。公

疑其有詐，遂不為。 **趙卿** 不知何許人。良醫也。有機警。一少年眼中嘗見一小鏡子，諸醫不効。公視之，與少年期來晨以魚鱸奉候。少年及期赴之。延於內。且令從容，俟客退方接。俄設臺施一甌芥醋，更無他味。公亦未入。迨馬中久候不至。公

疑其有詐，遂不為。 **趙卿** 不知何許人。良醫也。有機警。一少年眼中嘗見一小鏡子，諸醫不効。公視之，與少年期來晨以魚鱸奉候。少年及期赴之。延於內。且令從容，俟客退方接。俄設臺施一甌芥醋，更無他味。公亦未入。迨馬中久候不至。公

疑其有詐，遂不為。 **趙卿** 不知何許人。良醫也。有機警。一少年眼中嘗見一小鏡子，諸醫不効。公視之，與少年期來晨以魚鱸奉候。少年及期赴之。延於內。且令從容，俟客退方接。俄設臺施一甌芥醋，更無他味。公亦未入。迨馬中久候不至。公

疑其有詐，遂不為。 **趙卿** 不知何許人。良醫也。有機警。一少年眼中嘗見一小鏡子，諸醫不効。公視之，與少年期來晨以魚鱸奉候。少年及期赴之。延於內。且令從容，俟客退方接。俄設臺施一甌芥醋，更無他味。公亦未入。迨馬中久候不至。公

年飢甚且聞醞香不免輕啜之遂起又啜之覺胸中豁然眼花不見因場既啜之公方突入少年以啜醋慰謝曰即君先因食繪太多芥醋不快又有魚鱗在胸中所以眼花適所備芥醋欲即君因飢以啜之繪會詐權也

杜任 汝陽人善醫尤精於幼科多先

竇大師 諱漢卿金朝合肥人

成無已 善針術撰有標由論金之聊攝人家世儒醫註傷寒論十卷明理論三卷論方一卷

張從政 字子和金之睢州考城人精素難法宗劉河間著六門三法

羅天益 字謙甫東垣先生之高弟元朝真定人著衛生室鑑藥誤水鑑藥類法象

具恕 字如心號蒙齋元之仁和人著傷寒指掌圖

直魯古 字谷渾人初元太祖破呼谷得之淳欽皇

危亦林

號達齋元時其鼻祖自撫遷于南豐高祖雲仙遊學東京遇董奉廿五世方脈至公五葉而學益備技益工所活者益衆官本州醫學教授刻

徐文中 字用和宣州人始為縣吏復為安陸府吏授紹興路知事善針灸

王仲光 吳郡人志不願仕自壞其面貌終身獨居無妻子鬻布袍遊行市中賣藥自給郡守求見踰屋逸出他日却儀獨候門下始接焉據坐受拜以道誨之若師弟子也姚少師廣孝既貴歸亦來訪弗肯見之

葛應雷

字震父吳人攻醫官醫學提舉著醫學會同二十卷

項昕

字彥昌號抱一翁元之東教人世醫年未成童暗誦岐扁素難叔和脈經稍長學易因母誤藥勵志醫術拜越法大儒韓昶善又徃浙見葛可久論劉張之學授太醫院使善按摩作脾胃論以補東垣未備治一病脇痛衆以為癱投諸香姜桂之類益甚陽脈弦陰脈微瀉公曰弦者痛也瀉者腎邪有餘也腎上薄於脇不能

下且腎惡燥今服燥藥過多非得利不愈先用神保丸
 下黑澀痛止更服神苦丸或疑其太過公曰向用神保
 丸者以腎邪透膜非全蠲不能引道然巴豆性熱非得
 硝黃蕩滌後遇熱必再作乃大泄數次病愈經曰痛隨
 利減是也治一婦腹脹如鼓四體骨立醫以為孕為蠱
 為察公診曰此氣搏血室耳服血藥多而失於順氣經
 曰氣血同出而異名故治血必先順氣俾經隧得通而
 後血可行乃以藶合香丸投之三日而腰痛作曰血欲
 行矣急以硝黃峻逐之下瘀血如瓜者十餘枚而愈所
 以知其病者以其六脉弦滑而數弦者氣結滑者血聚
 實邪也故氣行而大下之又一女子病同而診異公曰
 不治法當數月死向者女子脉滑為實邪今脉虛為元
 氣奪矣又一女子病亦同而六脉獨弦公曰真臟脉見
 法當喻月死後皆如其言治一人夏月病甚眾以為察
 公診其脉細數而實細數者暑也暑傷氣宜虛今不虛
 而反實乃熱傷血藥為之也與白虎湯飲之立瘥治一
 人胸膈壅滿甚篤昏不知人公診其脉陽脉浮滑陰脉
 不浮為風滑為血聚始為風傷肺陰脉不足乃過於

宣述也諸氣奔肺肺氣治則出入易苑陳除故行其肺
 氣而病當即已初以杏仁薏苡之劑灌之立甦繼以升
 麻黃芪桔梗消其
 膿服之逾月而愈

趙良

字以德號雲居元之浦江人從丹溪
 先生學醫著醫學宗旨金匱方行義

王履

字安道國朝崑山人學醫於丹溪先生盡得其
 術博學能詩著源廻集百病鈞玄醫韻韻統

周漢卿

國朝松陽人善針灸治一女子生瘰癧環頸及腋
 熱公為剔竅毋長二寸其餘以火次第烙之數日成痂
 而愈治一人背背曲杖而行人以風治之公曰非風也
 血澁不行也為針兩足
 崑崙穴頃之投杖而去

張頤

字養正國朝吳下明醫中年以警廢而氣岸峭直不
 衰周文襄公廵撫吳中賓禮之議論侃侃不屈其醫

大槩以保護元氣為主處劑多用參朮而每著奇效能
 預刻年月日決人生死往往奇中嘗嘆世言東垣丹溪

醫中王道信然以其効遲也然善用數者奇効

錢瑛 字良玉世傳顧願醫宣德中入太醫院寧陽侯孫生九月驚悸頻嘔而汗百方莫効公命坐見於地使抱

水為戲驚啼頓止人問之曰時當季春見豐衣帷處不離懷抱其熱鬱安所泄耶使之近水則火邪殺得土氣則臟平故不藥而愈吳

下小兒醫善錢氏云

劉遵道 國朝草窗先生族第有漁人誤吞鈞鈞公令

吳傑 字士奇國朝武進人自號賜谷谷者谷神也世醫薦入御藥房與唐荆川相善

殷傳 字朝相號壺仙國朝武進人治傷寒誤服熱藥將死舌黑不硬兩頰腫而咽尚通公曰舌不硬咽尚通太

陰少陰經尚未絕乃與火劑一飲汗出二飲熱去三飲病已治淋瀝忽變口禁厥逆他醫以為風公診不脉沉大邪病屬下焦投以正散而愈

汗忱 益敬號孚菴國朝歙人因

倪維德 字仲賢號教山國朝三吳名醫宋和州防禦使昌嗣之後其家世業墳典丘索著醫說及原機啓微

公尤以急濟為務治小兒八歲忽得昏憊疾數日方甦厥應如木偶人寒暑饑飽皆不知嘗食土炭至口不得出音用疎風助脾之劑數服而愈

呂復 國朝四明人深於醫道有因大醉甚大吐熱睡至次

早眼中視物皆倒植診其脉左關浮促復用藜蘆瓜蒂平旦吐之視物如常蓋傷酒吐時上焦反覆致倒其膽腑故視物皆倒法當復吐以正其膽

胡重禮 真州人國朝初以醫名世

沈繹 字誠莊吳郡人好學篤行洪武中肅王嗜乳酪獲疾飲濃茶數碗蕩滌腸中而愈王神之奏授本府良醫

何彥徵 諱淵字以行鎮江丹徒人家世醫求樂中以名醫徵隸太醫院院使

黃瑞 字慶祥。號熙春。存禮之子。業儒。學醫。正統初徵為太醫院太醫。其術愈精。

陸彥功 國朝欽人。世醫。至公。尤精。徵太醫。不拜。晚年編傷寒類症便覽十卷。

陶華 字尚文。號節菴。餘杭名醫。幼讀儒書。旁通百氏。著傷寒瑣言。大行於世。正統間被徵。引疾歸。時論高之。

鄒福 字魯濟。國朝既寧人。善察脉。著經驗良方。仲子遜亦傳其業。有司薦為醫官。不就。

熊宗立 號道軒。國朝建陽人。從劉剡學。兼通陰陽醫卜之術。註解難經脉訣。撰藥性賦補遺集婦人良方。

王時勉 善觀色察脉。能預言人病。

張至和 精醫。二人俱國朝吳郡人。

劉毓 字德美。號益齋。國朝金陵人。徙蕪之長洲。業儒。既成。不忍違養。乃學醫。薦為太醫。善學。丹溪者也。

汪渭 字以望。號古朴。國朝初門臨清之朴聖人。出唐越國之後。世醫。至先生益精。嘗曰。東垣主於升陽補氣。

亦富合東垣丹溪兩法治之

劉全備 字克用。國朝柯城人。註網註病機。編註藥性。

虞搏 字天民。號恒德老人。正德花溪人。著醫學正傳。醫學權輿。醫學集成。

方廣 字約之。號古菴。嘉靖休寧人。讀儒之暇。留意醫經。為名醫。善用丹溪法。著丹溪心法附餘。藥性書。傷寒書。

薛已 字新甫。號立齋。吳郡人。家世明醫。至公。蓋會諸家之法。嘉靖時官南京太醫院院使。著外科樞要。

程伊 字宗衡。新安人。國朝淮府良醫。纂醫林史傳。外傳拾遺。

世醫 以醫為業。世代相承者也。

樓護 字君卿。西漢人。少隨父為醫。遊五侯家。咸得其驩心。後以經學為京兆令。

徐秋夫 南宋徐熙之子。為射陽令。醫術尤精。曾針鬼腰。

徐道度 秋夫長子。以醫官蘭陵太守。

徐叔嚮 秋夫次子。亦精醫。

徐寒 字成伯。道度以子。後魏丹陽人。家本東莞。善醫。蔡以醫官至光祿大夫。贈東將軍齊州刺史。謚曰靖。

徐踐 字景升。魏爵建興太守。亦精醫。

徐雄 德醫。徐文伯之子。傳交術。尤精。

徐之範 儒醫。徐之才之弟。以醫官太常寺卿。

徐敏齊 之範之子。工醫。博覽多藝。隋贈朝散大夫。

褚該 字孝通。褚澄之弟。善醫術。仕梁歸周。與姚僧垣同時。進授車騎大將軍。其子則亦傳其家業。隋高陽人。因母疾。覽醫。歷仕梁陳隋。皆為員外散騎侍郎。煬帝即位。時致仕。年八十卒於家。

許智藏 散騎侍郎。煬帝即位。時致仕。年八十卒於家。

許澄 藏宗人。以醫術與姚僧垣齊名。拜上儀同三司。

甄權 唐許州扶溝人。以母病。究集方書。遂為高醫。仕隋為秘書省正字。稱疾免。魯州刺史。庫狄欽風痺不得挽弓。公使鼓矢響。立針其肩髃。一穴。進曰。可以射矣。果如言。貞觀中。公已百歲。太宗幸其舍。視飲食。訪其術。擢朝散大夫。賜几杖衣服。尋卒。年一百三歲。撰脈經針方。明堂等圖。

甄立言 推之弟。為太常丞。撰本草音義七卷。古今錄驗方五十卷。治一道人。心腹煩滿。彌二歲。公診曰。腹有蠱。誤食髮而然。令餌雄黃一劑。少選吐一蛇。如柵魚目。燒之。有髮氣。乃愈。

江喜 字明遠。宋婺源人。以醫名家十五世。公益通儒書。務以其術活人。則大所居。為施藥室。抗層樓。扁以登雲。遠近病者群集。一劑輒瘥。理宗召至。賜坐。屢宣之。不願賜宅。一區。其子世良。為供檢郎。其孫靈舉。進士。

劉翰 宋滄州臨津人。世習醫業。為翰林醫官。著經用方書三十卷。論候十卷。

生代

張擴 字子充。宋歙縣人。受業於龐時。及王

張揮 字子發。就學於兄。盡究其

徐樞 字叔拱。國朝南橋人。其先世遇異人授扁

徐彪 字文蔚。徐樞之子。亦以

程明助 字良輔。國朝儒醫。程明祐之弟。世居新安。岩鎮。少

殷桀 字度卿。號方山。國朝儀真人。家世各醫。讀軒岐

蔣武 字用文。國朝揚之儀真人。世業儒醫。祖孟雷。揚州醫

經始得聖人深意。善詩文。乃習醫業。郡縣交辟。不就。父

大長子主善為院判

祝仲寧 號橘泉。四明人。世為醫家。至公益精。末樂初被召

火清氣之劑而愈。或云小兒無火。公曰。人有若痺諸氣

貫鬱肺火之發。則同。治墜馬不醒。人事他醫。用理傷斷

弗効。公曰。此得之怒火與痰相搏。

顧俊 字時。國朝長洲人。世業醫。早以孝

許國禎 字進之。世醫。徵至

德醫 乃明醫世醫

徐文伯 字德秀。南宋道度之子。有學行。雖精醫術。不以為

公曰。此髮癥。以油投之。即吐物如髮。稍引之。長三尺。頭已成蛇。能動。掛門上。滴盡。一髮而已。治孕婦欲去其胎。瀉足。大陰。補手。陽。明。胎便。應針而下。

徐嗣伯

字叔紹。南齊。叔嚮之子。有孝行。善清言。位正員郎。諸府佐。治服。王右。劑。患。冬。夏。月。常。複。衣。公。診。曰。伏熱。須。水。發。非。冬。月。不。可。至。十。一。月。冰。雪。大。盛。之。時。冷。二。人。夾。捉。病。者。解。衣。坐。石。以。冷。水。從。頭。澆。之。盡。二。斗。病。人。口。噤。氣。絕。家。人。啼。哭。請。止。公。遣。人。執。杖。敢。有。諫。者。擗。之。又。盡。水。百。斗。病。人。始。覺。能。動。而。見。背。上。彭。彭。有。氣。俄。而。起。坐。曰。熱。不。可。忍。乞。冷。飲。公。以。水。與。之。一。飲。一。升。病。愈。後。冬。月。猶。單。衣。體。更。肥。壯。治。一。姬。體。痛。而。處。處。有。黥。黑。無。數。公。曰。此。疔。疽。也。二。日。後。必。死。乃。與。十。餘。湯。服。之。服。後。痛。勢。愈。甚。跳。投。床。者。無。數。須。臾。黑。處。皆。出。疔。長。寸。許。以。膏。塗。之。三。日。而。愈。治。一。病。積。滯。久。年。不。愈。公。曰。尸。注。也。一。病。腹。脹。而。黃。公。曰。石。疔。也。一。病。眼。痛。多。見。鬼。物。公。曰。邪。氣。入。肝。也。三。病。不。同。皆。用。死。人。枕。前。湯。服。之。而。愈。蓋。尸。注。者。鬼。氣。伏。而。未。起。故。令。沉。滯。得。死。人。枕。前。

之。氣。飛。越。不。得。復。附。體。故。尸。注。可。瘥。石。疔。者。久。蛔。也。醫。疔。既。瘥。蛔。虫。轉。堅。世。間。藥。不。能。遣。須。鬼。物。祛。之。然。後。可。散。邪。氣。入。肝。使。眼。痛。而。見。鬼。物。須。邪。物。以。鈞。之。氣。因。枕。散。復。埋。於。塚。間。也。

錢乙

字仲陽。宋之錢塘人。父顯善針醫。然嗜酒。一旦匿姓。名游。東海。不歸。公時三歲。隨母嫁醫。呂氏。稍長。從呂君。問醫。母將沒。告以家世。公號泣。請往。迹父三十餘年。往返六次。迎父以歸。後自患周痺。杜門。閱書史。非獨醫。可稱也。得仲景之闡。與建為五臟之方。各隨所宜。謂肝有相火。則有瀉而無補。腎為真水。則有補而無瀉。皆啓內經之秘。厥後張元素。劉守真。張從政。盡皆取法。令人但知其為嬰兒醫也。著傷寒指微論五卷。嬰兒百篇。治一乳婦。因大恐。目張不得瞑。公煮郁李酒飲之。使醉。則愈。所以然者。目系內連肝膽。恐則氣結。膽衡不下。惟郁李去結。隨酒入膽。結去。膽下。則目能瞑矣。

楊士瀛

字登父。號仁齋。宋三山名醫。以濟人利物為心。著仁齋直指。

劉潤芳

字懷金。置席下。別時令其家人自得之。病者一喜而疾以解。半其子孫。繁盛。世傳家業。

吳源

字德信。休寧人。號神醫。住翰林醫官。晚棄官。隱於儒。嘗曰。五世活人。功已積。一經教子。意難忘。乾道癸巳。冬自診。無春脉。至期。果攝衣而逝。

陸家

不知何許人。號東園散人。博學經史。精篆隸。遇異人。得子午按摩法。療疾不施針灸。對坐談笑。頃疾即脫。未嘗瀆人。真或勸其仕。則嘿不應。

王珪

字均章。號中陽老人。吳郡人。元盛時。制行高。見道明。壯歲慕丹術。尤邃於醫。屏世累。隱吳之虞山。居環堵。三十年。目瞳炯然。身不踐屢間。著泰定養生主論。製滾痰丸。

李仲南

字迺季。號碧山。元之天池人。平生無世俗。皆好。欲壽。雙親。與孫。名賢。著。求類。鈐方。

戴原禮

號復菴。國朝浦江人。生儒家。習詩禮之訓。惓惓有志於澤物。迺從醫。丹溪先生。先生見其穎悟。倍常傾心授之。公自是識日廣。學日篤。出而治疾。往往奇驗。未幾。初召為太醫院使。著證治要訣。嘗謂醫道本於內經。一壞於開元。再壞於大觀。習俗相仍。惟執局方。惡事內經。惟錢劉李朱出。而後發明內經之學。○治一人。六月患大熱。謔語發。六脉浮虛無力。用附子理中湯。冷飲。大汗而愈。治瘡疾多汗。因怒。遂昏厥。若死。灌以蕪合香丸。而甦。後聞人步鷄犬聲。亦發厥。乃汗多亡陽也。以參芪日補之。其驚漸減。決旬而安。治一婦人。免乳後。病驚身。翩翩然如升浮雲。上舉目。則室亦旋轉。持身弗定。醫以補虛。治驚弗效。公曰。左脉雖孔。瀉神。色不動。是因驚致心。胞絡積血耳。法宜下之。下積血如漆者。一斗即愈。

徐鏊

不知何許人。太醫院醫士。正德時。諫南巡。下獄。戍邊。忠臣也。

沙金

字廷璽。號杏軒。國朝儀真人。以醫濟人。不主其報貧甚者。或反資給。其子稷登第。贈工部主事。

沈鶴 字壽祥。國朝楊之昭陽人。家世醫。通軒岐及仲景河
間術。惻痲切身。勤於活人。名齒公卿。年未四十。旬喪偶。

不娶。有司扁。
其門曰義夫。

胡宗仁 字彥德。國朝晉陵人。父禎善醫術。常州路醫學錄
母徐氏亦知醫學。錄早喪。守節四十餘年。常藥濟

人。至公醫業尤精。其配
李氏有婦德亦知醫。

陸仲遠 國朝九華山人。拔倉公扁鵲之技。常曰醫家之書
近於仁。醫家之事近於利。不志於利。仁者心也。

陳立興 國朝姑蘓蠡口人。家貧篤孝。因母病。遇異人授
以藥瓢方藥。濟人如神。及卒。鄉人立祠祀之。

沈以潛 明醫沈繹之姪。以醫名家。太醫蔣武病革。薦以自
代。遂拜御醫。長於詩律。杜門不妄與人交接。語言

閑。行醫沈以潛。
騎驢教學張公瑾。

黃孝子 國朝餘姚人。生兩歲。其母不乳。鞠於祖母馮居常
成人。父繼取厲氏生三子。父為後母所惑。孝子泣

不忍。號於門。往復不納。乃勉力醫經。以給衣食。當道
入。表官直尚醫事。父母沒。廬墓三年。奏旌其門。曰孝子。

仙神道術

長桑君 姓長桑。名過。扁鵲
師也。以禁方傳之。

鳳綱 漢陽人。常採百草花水。漬之。瓮盛。封泥。自正月始。迄
九月末。又取瓦埋之。百日。煎膏為丸。有卒死者。以此

藥內口中。水
下之皆生。

玄俗 西漢河間人。餌巴豆。賣藥都市。七九一錢。治百病。河
間王病。瘕買藥服之。下蛇十餘頭。問藥意。俗云。王瘕

乃六世。餘殃下墮。非王所招也。王常放乳鹿。麟母也。仁
心感天。故遭俗耳。王家老舍人自言。父世見俗。俗有形
無影。王乃呼俗。日看實無影。王欲女

董奉 字君異。吳之侯官人。居廬山。有道術。為人必以兩愈者
令種杏五株。輕者一株。數年。杏已成林。號董仙杏林。

杏熟易散
以賑貧乏

幸靈者

西晉豫章建昌人。父母鄉人。初以為癡。後有靈術。濟人。不取報謝。長不娶妻。及受貨賂。娶妻。畜車馬。

奴婢其術稍衰

葛洪

字稚川。號抱朴子。丹陽句容人。少貧。躬自伐薪以買紙筆。抄書誦習。以儒學知名。性寡慾。無所愛玩。閉門却掃。不妄交游。惟尋書問義。不遠千里。期於必得。遂究典籍。博文深浩。江左絕倫。仕晉為句漏令。善為政治。後隱於羅浮山。尤好神仙導引之法。著金匱藥方。肘後救卒方。備急方。

單道開

東晉煌敷人。有神學療目疾。頗驗。贊曰馬明龍樹。

陶景弘

字通明。丹陽秣陵人。十歲得葛洪神仙傳。晝夜研尋。便有養生之志。既長。辭相祿。掛冠神武門。隱於茅山中。梁武帝即位。書問不絕。謂山中宰相。年愈六十。而有壯容。註本草効驗方。肘後百一方。

陽法和

梁時辭。刺史。隱於江陵百里洲。信道術。採藥療人。

李筌

號少室山。達觀子。唐人。於嵩山虎口岩石壁得黃帝素問陰符經。本題云魏道士寇謙之傳。諸名山至騷山者。姥傳其說。

馬湘

字自然。唐之杭州鹽官縣人。世為縣吏。湘獨好經史。攻文學。善詩。有神術。治病以竹杖打之。應手便愈。

賣藥翁

唐人。不知姓名。有自童稚見之。迨于暮齒。復見其顏狀不改。常提一葫蘆賣藥。人告疾求醫。得錢不。得錢悉與之。或無疾戲而求藥。得必失之。嘗罵人曰。有錢不買藥。與盡。盡作土饅頭去。人莫曉其意。益笑之。後於長安賣藥。拊搯葫蘆已空。內只有一丸出。極大。有光明。安在掌中。無人肯買。遂自喫。騰空而去。

日華子

宋開寶中明人。不著姓氏。但云日華子。撰諸家本草。

王懷隱

宋州睢陽人。初為道士。善醫。為翰林醫官。宋太宗時。吳越遣子惟濬入朝。被疾。詔公視之。得愈。與陳。

承裴宗元陳師文同著太平聖惠方

許遜 字敬之為旌陽令郡中大疫乃以所授神方極治之沉痾之病亦無不痊者

施岑 字太玉沛郡人旌陽弟子善治療之術

薩守堅 蜀西河人少學醫誤用藥殺人遂棄醫學虛靜張天師及建昌王拱宸福州林靈素三人道法有咒

康之術治病如神稱曰真人

李訥 字孟言國朝錢塘人號博散生善為詩賣藥金陵市咸稱其為知道者

韓志 號飛霞道人國朝蜀之瀘州人本將家子弘治成化時少為諸生因不第擿終掖往峨眉諸山訪醫升菴

楊太史稱之曰真隱世傳道人也醫通二卷特其士宜云耳

醫學姓氏終

原道統說 纂緝珠經

大哉醫乎其來遠矣。粵自混沌既判，洪荒始分。陽之輕清者，以氣而上，浮為天；陰之重濁者，以形而下，凝為地。天隆然而位乎上，地隤然而位乎下。於是陽之精者為日，東升而西墜；陰之精者為月，夜見而晝隱。兩儀立矣。二曜行焉。於是玄氣凝空，水始生也；赤氣炫空，火始生也；蒼氣浮空，木始生也；素氣橫空，金始生也；靛氣際空，土始生也。五行備萬物生，三才之道著矣。是以惟人之生，得天地之正氣，頭圓象天，足方象地。天有陰陽，人有氣血；天有五行，人有

五臟蓋夏天氏之民巢居穴處茹毛飲血動作以避其寒
陰居以避其暑太朴未闢何病之有迨夫伏羲氏占天望
氣而畫卦後世有天元玉冊目為伏羲之書者乃鬼史區
十世口誦而傳之也神農氏嘗百草一日而七十毒厥後
本草興焉黃帝垂衣裳而天下治與岐伯天師更相問難
上推天文下窮地理中極民瘼內經自此而作矣此經既
作民之有疾必假砭針以治其外湯液以療其內厥後太
朴散而風化開民務繁而慾心縱災沴多端非太毒小毒
常毒無毒之藥弗能蠲矣醫之大原素問一書而已矣二

十四卷八十一篇其間推原運氣之加臨闡明經絡之標
本論病必歸其要處治各得其宜井然而有條粲然而不
紊若天元紀大論六元正紀大論五常政大論氣交變大
論至真要大論數篇乃至精至微之妙道誠萬世釋縛脫
難全真道氣拯黎元於仁壽濟羸劣以獲安者之大典也
軒岐以下代不乏人扁鵲得其一二演而述難經皇甫士
安次而為甲乙楊上善纂而為太素如全元起之解啓玄
子之註所謂源潔則流清表端則形正歷代之明醫也獨
有漢長沙太守張仲景者揣本求源探微蹟隱取其大小

醫學入 道約
奇偶之制定君臣佐使之法而作醫方表裏虛實真千載
不傳之秘乃大賢亞聖之資有繼往開來之功也漢唐以
下學者豈不欲涉其淵微之旨矧內經之理深幽無徑可
入如巢元方之作病源書孫思邈之作千金方辭益繁而
理愈昧方彌廣而法失真內經之書施用者鮮矣及朱奉
議宗長沙太守之論編南陽活人之書仲景訓陰陽為表
裏奉議解陰陽為寒熱差之毫釐謬以千里其活人也固
多其死入也不寡矣幸而守真劉子要旨論原病式二書
既作則內經之理昭如日月之明直格書宣明論二書既

作則長沙之法約如樞機之要如改桂枝麻黃各半湯為
雙解散變十棗湯為三花神佑丸其有功於聖門也不淺
矣同時有張子和者出明內經之大道續河澗之正源與
麻知幾講學而作儒門事親之書乃曰吐中有汗瀉中有
補聖人止有三法無第四法乃不易之確論至精之格言
於是有劉張之派矣若東垣老人明素問之理宗仲景之
法作濟按萃十書以傳於世明脈取權衡規矩用藥體亦
降浮沉是以有王道霸道醫焉至於丹溪朱氏傷寒內傷
雜病無不精研痰火與義猶其獨得宋太史濂謂其集醫

家之大成誠哉是言也迨及我

朝修大觀本草製銅人俞穴針灸經

御賜醫方等書設太醫以輔

聖躬立良醫以佐王府惠民藥局以濟民間天札其仁

天下之心宛與軒岐一揆而遠邁漢唐是以明醫迭出如

陶節菴之傷寒發仲景之所未發薛已之外科補東垣之

未備葛可父之內傷錢瑛之小兒亦無忝於丹溪

昭代作人之功其盛矣乎後學知道統之自則門徑不差

而醫道亦可近矣故曰知其要者一言而終

陰騭

末類鈐方體仁彙編等書皆載陰騭方論何也蓋自古得醫道之傳者皆以好生為心不務聲名不計貨利不思人識能不論人恭慢惟知救人命愈人之病而已有此心胸然後醫可明可行至於病久不痊尤當恐懼修省以自重其生如虛損癆瘵癰疽耳自廢壞等症皆天刑也可不知所務乎是以格遵聖製為說于後

恒言醫通仙道半積陰功然陰功可半積而已乎我

朝為善陰騭錄者陰功之大用也

施棺舉喪助塋賑貧賑饑代償代納還金還產貴或效其雪冤理枉活降出罪繫獄禁溺救災興利賤則效其補敝獲檢漏屋貧則效其習醫救疾聚孝順事實錄者警娶唾放鶴放魚渡蟻療鵲傾囊活命孝順事實錄者陰功之大本也生則效其養口養志死則效其善繼善述常則效其問安視饒變則效其格姦

諭道如陸績懷橘老如萊子戲斑留繼毋如閑損單
 衣事祖母如李密陳情貧如子路負米微如面衣躬耕
 保身如子春傷足受責如伯瑜泣秋他如代命代死求
 毋尋毋刻木廬墓感盜感獸自以火退水召祥致瑞訪藥
 夢藥吃癰當置不能枚舉
 歷歷可考當置一冊座右
 二書相為表裏本立用行然
 後因微以顯其著雖一事一物之小亦足以動天地達
 鬼神而福澤嚮應其所以教天下後世之心至精至仁
 宛與周書洪範先後一揆蓋孝順事實即書之惟天陰
 騭彛倫攸叙也為善陰騭即書之曰食曰貨利用厚生
 也感應之速身致顯榮慶流後裔即書之曰壽曰富曰
 康寧嚮用五福也治教休美明白如此宜乎家家論而

戶戶曉矣奈何愚民泥於報應而有意為善每以汗血
 之財而供無益之費甚則身心受累而虧名節者有之
 高明厚於太倫而輕忽細務每逞意氣之偏而為自便
 之圖甚則妨物害衆而招咒咀者有之皆非所以善體
 乎

聖製也

聖斷明言上自卿相下至乞丐皆可行之但以利人為念
 則日用間無非利人之事如人渴則與之杯水一物不
 正礙人足則為正之皆方便事也又曰將大勸誘掖使人

為善乃陰陽之至大者何必專一分財與人為惠哉至
於禍福感應一毫不可先萌於心乃氣機自然而然之
妙也蓋吾身未受中氣以生之前則心在於天而為五
行之運用吾身既受中氣以生之後則天在吾心而為
五事之主宰一念之善則不必其事之遂而後為吉也
即此與天相似吉莫大焉况積之久而休徵以類應乎
一念之惡則不必其迹之著而後為凶也即此與天隔
絕凶莫甚矣况積之久而咎徵以類應乎或曰今之善
者未必得福惡者未必得禍豈亦氣數使然歟殊不知

數起於一。一即心之一念也。義之所當為而弗為者。非
數之所能知也。義之所不當為而為者。亦非數之所能
知也。故曰皇極不言數。非數之所能盡也。善而未必得
福。必其偶合於善。而不足以格乎天也。惡而未必得禍。
必其偶陷於惡。而未至於通乎天也。否則福善禍淫。萬
古此天道也。何獨於今而疑之。惟其不屑屑然以顯露
而後有玩天理而不勇於為善者矣。惟其恒恢恢乎而
不漏。而後有畏天威而不終於為惡者矣。惟其循環而
無窮。變化而莫測。而後有樂善君子。雖處拂逆之境。而

無怨尤之作。蓋深信夫天意之有在。而人事之所以當修也。吁。人不知之善。為大善。人不知之惡。為大惡。人不知而已。獨知天乎。人乎。故曰。禍福無不自已求之者。醫學所係甚重。必寄妻子。託死生。而後可以語此養生者。亦必有此志操。故敢述所聞。以質諸同儕。相與共守乎。聖制。非敢好為言論也。

保養

醫家既知修德。又當愛惜自己精神。醫之難者。難於此。一也。倘精神昏耗。察識必不能精。方藥必不能當。雖有濟人之心。而勢不能及也。若夫病有服藥針灸不效者。必其不知保養之方。古云。與其病後善。服藥甚苦。病前善。自防。是錄天真論於前者。保養之原也。錄茹淡陰火論於中者。保養不過節食與色而已。更為說於後者。黜邪崇正法。順之真也。

天真節解 素問首篇

黃帝曰。余聞上古春秋皆度百歲。而動作不衰。今年半百而動作皆衰者。時世異耶。人將失之耶。岐伯對曰。上古之人。其知道者。一陰一陽。法於陰陽。陰陽者。萬物之終始。死從之。則病。和於術數。術者。陰陽所發數者。陰陽節限也。和疾不起。和於術數。術數。即法陰陽也。飲食起居。隨時安。

分而不縱分而不縱也飲食有節起居有常不妄作勞人身欲得小勞則氣血不滯過

則傷則傷也故能形與神俱而盡終其天年度百歲乃去今時之

人不然也以酒為漿以妄勞為常醉以入房以欲竭其精

以耗散其真不知持滿不時御神不知愛惜此身如持盈

能時時制御能時時制御心神務快其心務快其心欲之所逆於養生真樂起居無

節居內事故半百而形衰也夫上古聖人之教下也皆

謂之虛邪賊風避之有時恬澹虛無真氣從之精神內守

病安從來是以志閑而少欲心安而不懼形勞而不倦氣

相從以順行各從其欲皆得所願志不貪故所欲皆順心易足故所願必從以不

異求故無異求故無故美其食順精任其服隨羨樂其俗去傾高下

不相慕其民故曰朴至無求也是以嗜慾不能勞其目

淫邪不能惑其心思智賢不肖不懼於物不懼為外物所奪故合

於道所以能年皆度百歲而動作不衰者以其德全不危

也不縱情慾帝曰人年老而無子者材力盡耶將天

數然也岐伯曰女子七歲腎氣盛齒更髮長老陽之數極

數極於七女子為少陰之氣故以少陽二七而天癸至任

脉通太衝脉盛月事以時下故有子癸謂壬癸北方水于

流通天真氣降應時而下故曰天癸衝為血海任主胞胎月事調勻故能有子三七腎氣平均故

真牙生而長極真牙牙之最後生者牙齒為骨之餘四七筋骨堅髮長極身

體壯盛五七陽明脉衰面始焦髮始墮陽明之脉氣榮於面故其衰也面焦

髮六七三陽脉衰於上面皆焦髮始白三陽之脉盡上於頭故三陽衰則面

皆焦髮始白所以衰者以其經月數泄脫之故七七任脉虛太衝脉衰少天癸竭

水道不通經水絕是為地道不通矣故形壞而無子也血氣不榮其自身形容而况可

生人乎丈夫八歲腎氣實髮長齒更老陰之數極於上少陰之數次於八男子為少

陽之氣故以三八腎氣盛天癸至精氣溢瀉陰陽和故能

有子男女有陰陽之質不同天癸則精血之形亦異陰靜海滿而去血陽動應血而泄精二者通和故能有子

易曰男女構精萬物生化此之謂也三八腎氣平均筋骨勁強故真牙生而

長極四八筋骨隆盛肌肉滿壯五八腎氣衰髮墮齒槁精無

所養故令六八陽氣衰竭於上面焦髮髮頽白陽氣陽明之氣也

七八肝氣衰筋不能動天癸竭精少腎衰形體皆極八八

齒髮去落也腎者主水受五臟六腑之精而藏之故五臟盛

乃能瀉五臟各有精隨用而灌注於腎此乃腎為都會關

也今五臟皆衰筋骨解惰天癸盡矣故髮髮白身體重行

步不正而無子耳帝曰有其年已老而有子者何也岐伯

曰此天壽過度氣脉常通而腎氣有餘也此雖有子男不

過盡八八女不過盡七七而天地之精氣皆竭矣雖老而生子

壽亦不能過天矣之數帝曰夫道者年皆百數能有子乎岐伯曰夫道者能却老而全形身年雖壽能生子也

茹淡論

或問內經謂精不足者補之以味又曰地食人以五味古者年五十食肉子今年邁七十矣盡卻鹽醯豈中道乎何子之神茂而色澤也曰味有出於天賦者有成於人為者天之所賦者若穀菽菜菓皆沖和之味有食入補陰之功此內經所謂味也人之所為者皆烹飪調和偏厚之味有致病發疾之毒此吾子所擬味也今鹽醯之卻非真茹淡

者大麥與粟之鹹粳米山藥之甘葱韭之辛之類皆味也子以為淡乎予安於沖和之味者心之收火之降也以偏厚之味為安者欲之縱火之勝也何疑之有內經又曰陰之所生本在五味非天賦之味乎陰之五宮傷在五味非人為之味乎聖人防民之具於是為備凡人饑必食彼粳米之甘而淡者土之德也物之屬陰而最補者也惟可與菜同進經以菜為充者恐於饑時頓食或思慮過多因致胃損故以菜助其充足取其疏通而易化此天地生物之仁也論語曰肉雖多不使勝食氣傳曰賓主終日百拜而

酒三行以避酒禍此聖人施教之意也蓋穀與肥鮮同進
厚味得穀為助其積之也久寧不助陰火而致毒乎故服
食家在卻穀者則可不卻穀而服食未有不被其毒而橫
夭者也彼安於厚味者未之思耳或又問精不足者補之
以味何不言補氣曰味陰也氣陽也補精以陰求其本也
故補之以味若甘草白朮地黃澤瀉五味子麥門冬之類
皆味之厚者也經曰虛者補之正此意也上文形不足者
溫之以氣溫存以養使氣自充氣充則形完矣故言溫不
言補經曰勞者溫之正此意也彼以熱藥溫藥佐輔補藥

名曰溫補非徒無益而害之矣吁局方之不能求經旨也
如此哉

陰火論

人受天地之氣以生天之陽氣為氣地之陰氣為血故氣
常有餘血常不足何以言之天地為萬物父母天大也為
陽而運於地之外地居天之中為陰天之太氣舉之日實
也亦屬陽而運於月之外月缺也屬陰稟日之光以為明
者也人身之陰氣其消長視月之盈缺故人之生也男子
十六歲而精通女子十四歲而經行是有形之後猶有待

於乳哺水穀以養陰氣始成而可與陽氣為配以能成人
而為人之父母。古人必近三十二十而後嫁娶。可見陰氣
之難於成。而古人之善於攝養也。禮記註曰：惟五十然後
養陰者有以加。內經曰：年至四十陰氣自半而起居衰矣。
又曰：男子六十四歲而精絕，女子四十九歲而經斷。夫以
陰陽之成，止供給得三十年之視聽言動，已先虧矣。人之
情欲無涯，此難成易虧之陰氣，若之何而可以縱欲也。經
曰：陽者天氣也，主外；陰者地氣也，主內。故陽道實，陰道虛。
非吾之過論也。或曰：仰觀俯察乎天地，日月既若是之不

同。何寒暑溫涼之見於四時者，又如此之相等，而無降殺
也。曰：動極復靜，靜極復動，猶人之嘔吸也。寒者吸之，極氣
之沉也；熱者嘔之，極氣之浮也；溫者嘔之，微氣之升也；涼
者吸之，微氣之降也。一嘔一吸，所乘之機，有以使之宜其
相等，而無降殺。此以流行之用而言，前以大小虛實言者，
蓋其對待之體也。或曰：遠取諸天地，日月近取諸男女之
身，曰有餘曰不足，吾知之矣。人在氣交之中，今欲順陰陽
之理，而為攝養之法，如之何，則可曰：主閉藏者腎也，司疎
泄者肝也。二臟皆有相火，而其系上屬於心。心君火也，為

物所感則易於動。心動則相火翕然而隨。雖不交會亦暗流而滲漏矣。所以聖賢只是教人收心養性。其旨深矣。天地以五行更迭衰旺而成四時。人之五臟六腑亦應之。而衰旺四月屬巳。五月屬午。為火大旺。火為肺金之夫。火旺則金衰。六月屬未。為土大旺。土為水之夫。土旺則水衰。况腎水常藉肺金為母以補助。其不足故內經諄諄然滋其化源也。古人以夏月必獨宿而淡味。兢兢業業於愛謹。保養金水二臟。正熾火土之旺。爾內經又曰藏精者春不病溫。十月屬亥。十一月屬子。正大氣潛伏閉藏以養其本然。

之真而為來春升動發生之本。若於此時不恣慾以自戕。至春升之際。根本壯實。氣不輕浮。焉有溫熱之病。夫夏月火土之旺。冬月太氣之伏。此論一年之虛耳。若上弦前下弦後。月廓空。亦為一月之虛。大風大霧。虹電飛雹。暴寒暴熱。日月薄蝕。憂愁忿怒。驚恐悲哀。醉飽勞倦。謀慮勤動。又皆為一日之虛。若病患初退。瘡癩正作。尤不止於一日之虛。今人多有春末夏初。患頭痛脚軟。食少體熱。仲景論春夏劇。秋冬差。而脉弦大者。正世俗謂法夏病也。若犯此四者之虛。似難免此。夫當壯年。便有老態。仰事俯育。一切墮

壞興言至此深可驚懼古人謂不見可欲使心不亂夫以
 溫柔之感於體聲音之感於耳顏色之感於目馨香之感
 於鼻誰是鐵心漢不為動善養生者於此五個月出居於
 外苟值一月之虛一日之虛亦宜暫遠帷幕久自珍重保
 全天和庶可以滋助化源水得所養陰無虧損與陽齊平
 然後陽得所附而無飛越之尤遂成天地交之泰何病之
 可言願相與共遵守期無負敬身之教幸甚

右丹溪格言二篇病者當時且之或者議其茹淡之偏
 殊不知其本意為痰火陰虛之人作也人至中年腎氣
 自衰加之倦憊便成虛損與陽補劑服之則潮熱不勝
 專服滋降之藥雖暫得清爽久則中氣愈虛血無生化

所以只得於飲食上調節戒一切煎炒炙燻酒醋糟醬
 燥熱之物恐燥血也戒一切生冷時果時菜恐傷脾胃也
 能其淡薄則五味之本自足以補五臟養老慈幼皆然
 其酒肉補陽助火內傷勞倦元氣虛者雖病所禁忌之
 物亦可暫食養胃東垣有是言也但節飲食極難非惟
 酒肉必以禮義樽節而不可過雖飯粥亦不可飽恒言
 喫得三碗只喫兩碗論語肉雖多不使勝食氣小註云
 肉氣勝滯穀氣穀氣勝滯元氣元氣流行者壽元氣滯
 者夭惟酒無量不及亂在聖人則可常人當不自有其
 量而後可亂也節色非惟眼招口挑縱慾宜淫亂匹
 配之常經反交感之正理得罪天地鬼神雖自己妻妾
 亦不可以妄合太風太雨太熱太寒朔望本生之期切
 宜禁忌惟靜中養見端倪自然變易其心一切穢蕪之
 事且厭之矣况肯貪戀以喪家珍哉古云上士異房中
 士異床下士異被知命者慎之

保養說

或問保養修養何以異曰無大異也但修養涉於方外玄
遠而非恒言恒道保養不外日用食息而為人所易知易
行然則修養非歟曰據方書神農起醫藥之方黃帝創道
引之術後世傳之失其真耳素問曰飲食有節起居有常
不妄作勞精神內守病安從來故能盡其天年度百歲乃
去此保養之正宗也蓋有節有常而不勞則氣血從軌而
無俟於搬運之煩如今之動工也內動運任腎者久則生
運冊田者久則尿血運頂門者久則腦泄內動固不於然矣
至於六字氣雖能發散外邪而中虛有汗者忌八段錦雖
能流動氣血而中虛有火者忌惟醫林集要所載古道引
法間有二二明顯可行者附錄于後究而言之亦不過再

儒舞頭精神內守則身心凝定而無俟於制伏之強如今
意也

之靜工也冊書硃砂鉛汞能虎等說俱是借喻身心惟心
息相依之說最為直截明顯心主乎息息依乎

心息相住則精
氣神滿而病却矣盡天年度百歲乃去則自古有生必有

死惟不自速其死耳烏有如今之所謂飛昇超脫住世之

說耶或曰保養既若是之易且顯何今之天者多而壽者

少耶曰飲食起居動作之間安能一一由心所主而無所

註誤哉香醪美味陳於前雖病所忌也而弗顧情況意興

動於中雖病且危也而難遏貪名競利之心急過於勞傷

而不覺此古今之壽相遠者非氣稟之異也實今人之不

如古人重其身耳。曰吾知精神內守而後飲食起居得其宜則今之內動外動皆不足取而靜工收斂精神不亦得其正乎。曰若不識盡天年度百歲乃去機括雖終日閉目只是下團私意靜亦動也。若識透天年百歲之有分限節度則事事循理自然不貪不躁不妄斯可以却未病而盡天年矣。蓋主於氣則死生念重而昏昧錯雜愈求靜而不靜主於理則人欲消亡而心清神悅不求靜而自靜此俗之所謂靜恐亦異乎古之所謂靜也。曰若然則吾儒一敬盡之矣。曰聖學至大非某能知但黃帝亦古聖人也。今不

信古聖名言而信有人詭異邪說甚則喪家殞身見亦謬哉。此吾所以只言保養也。曰保養可勿藥乎。曰避風寒以保其皮膚六腑則麻黃桂枝理中四逆之劑不必服矣。節勞逸以保其筋骨五臟則補中益氣切勞健步之劑不必服矣。戒色慾以養精正思慮以養神則滋陰降火養榮寧神等湯又何用哉。薄滋味以養血寡言語以養氣則四物四君十全三和等湯又何用哉。要之血由氣生氣由神全神乎心乎養心莫善於寡欲吾聞是語矣竊有志而未能敢述之以告我疲癯殘疾而不知學者相與共守乎禁戒。

以重此身為萬物之本

附導引法

保養中一事也。蓋人之精神極欲靜。氣血極欲動。但後世方士亦以此惑人為仙術。所以王褒頌曰。何必偃仰屈伸如彭祖。吹噓呼吸如喬松。耿然絕俗離世哉。認真只是弄蹈以養。脈意其法雖粗有益。閉關守病之士。蓋終日屹屹端坐。最是生病。人徒知久立久行之傷人。而不知久卧久坐之尤傷人也。故錄一二最要者。以備養生者擇焉。詳醫林集要及古導引書。

虛損

導引為虛損氣血不週而設也。有火者開目。無火者閉目。無汗者閉氣。至極有汗者不必閉氣。欲氣上行以治耳目口齒之病。則屈身為之。欲氣下行以通大小二便及健足脛。則偃身為之。欲氣達於四肢側身為之。欲引頭病者仰頭。欲引腰脚病者仰足。十指欲引胸中病者挽足。十指欲引臂病者掩臂。欲去腹中寒熱積聚諸痛及中寒身熱皆閉氣滿腹。偃卧亦可為之。但病在頭中胸中者枕高七寸。病在心下者枕

高四寸。病在肘下者去枕。

開關法

先以左手脾骨并肩向前圓轉九次。復以右手右肩向前圓轉九次。加至二九三九亦好。但要從容和緩為之。或先緩後急亦可為之。此法疏通膏肓降心胞絡火。與張紫丘治瘵開關藥方意同。善治火勞背痛胸緊。

起脾法

先靜坐存中氣。後挺身以兩手相叉。又極力扒左扒右各七次。扒左則頭向右。扒右則頭向左。如此者三五次。靜坐良久。善和脾胃進飲食。兼治臂腰拘攣與開關法相續行之亦可。

開髀法

其法以兩手旋舞向前向後。兩足作白鷺行步狀。不拘數。良久復以左手搭右肩。右足搭左膝。腕委中而行。右手搭左肩。左足搭右膝。腕委中而行。良久復以左手向前洵腹。右足搭左膝蓋而行。右手向側洵腰。左足搭右膝蓋而行。良久以兩手極力拄天。兩足極力踏地。復以兩手向後向下。兩足十指挽

起。仰面，偃腹，使氣下行。良久，蹲倒，以兩手極力攀起。脚後跟，足十指點起。極力低頭，至膝下。良久，立起。以兩手相交，掩兩臂於胸前，脚上。極力搖動，數次。善治各利不遂，鬱氣為病。心腹脹滿，夜睡不寧等症。無病者，亦可行之。如外感風寒，頭行，至汗出為度。此法比之華氏五禽戲法，更易簡正，大可行。

治腰痛 屈伸，導法。正東坐，收手抱心。一人前躡，其兩膝。一人後捧其頭，徐牽令偃臥。三倒三起。久久效。

治積聚 一切痰飲，乘血結為積塊，痞氣，靜坐閉息。滿腹外摩，積聚所在，徐徐放氣，久久自消。

治遺精泄瀉 以手兜托外腎。一手摩擦臍輪，左右輪換。中寒，補下元，退虛潮。無是病者，每早臨起，亦可行之。之更擦腎俞，胸前脇下，中腕湧泉。但有二心窩忌擦。

治痰壅 其法，兩手向後，合手，扼腰，向上急勢，振搖臂肘。來去七數，兩手不移。直上向下，盡勢來去二七。

治心肺痰 氣壅悶 導引法終

運氣 張子和平云：不謂十二經絡開口，動手，便錯。不通五運。不氣檢畫，方書何濟。經絡明認，得標，運氣明認，得本。

求得標，只取本。治千人，無一損。茲纂素問靈樞及緝珠經等書，以便初學識其繁耳。

運氣總論

太極肇分而有陰陽。夫陰陽者，天地之道也。萬物之綱紀。

變化之父母。生殺之本始。神明之府也。綱紀謂生長化成收藏之綱紀也。父母謂萬物形之先也。本始謂生殺皆因而有之也。夫有形稟氣而不為五運陰陽之所攝者，未之有也。所以造化不極，能為萬物先化之元始者，何也。以其是神明，故物生謂之育。故也。合散不測，生化無窮，非神明無能也。

之化物極，謂之變。陰陽不測，謂之神。然天地者，萬物之上。下也。左右者，陰陽之道路也。水火者，陰陽之徵兆也。水寒火熱

金木者生成之始終也。金殺木生陰陽五行流為三千五化之

運。寒暑燥濕風火之氣周流天地間而為萬物之原。人則

稟其精而囿於兩間。所以具五臟六腑以應五運六氣之

數也。五運者金木水火土也。木言陽氣觸地而生。火言燬

禁止萬物而擎斂。水言潤養萬物。土言含吐萬物將生者出將死者歸。六氣者風火暑濕燥

寒也。六氣皆有二化也。木化風。主於春。陽氣鼓舞為天號

暑。君德也。相火化暑。主於春未夏初。行暄淑之令而不行炎

行。金為丙。婦帶火之氣故燥也。水化寒。厥凜乃行。土化濕

與土潤溽暑。溫化行也。蓋溫則土生。聖人仰觀五天雲色

乾則土死。泉出於地中。溫化信矣。素天之位。經

於西方。臨乙庚之位。立為金運。玄天之氣。經於北方。臨丙

辛之位。立為水運。蒼天之氣。經於東方。丁壬之位。立為木

運。丹天之氣。經於南方。臨戊癸之位。立為火運。此五氣之

色。上經二十八宿。下應十二分位。所以古人占天望氣。則

和氣之災疫。應在於何方。了然預知之矣。凡占當於正月

初一日。若太過之紀。寅初看不及之紀。寅末看。平治之紀

寅正看。如蒼氣為風。丹為熱。黔為濕。素為燥。黑為寒。其氣

之色有兼見者。又當分其微甚而推之。天干取運。地支取氣。天干有十。配合

則為五運。地支十二對衝。則為六氣。所以然者。天有陰陽

地亦有陰陽。天有陰。故能降。地有陽。故能升。天以陽生。陰長。地以陽殺。陰

藏。生長者。天之道。藏殺者。地之道。天陽主生。陽中有陰。陰

中有陽。人在氣交之中。身半以上。天之分也。天氣主之。身

醫家入門卷之首

運氣

九

而成地。三而成人。三而三之則為九九。九制會故生九竅。九臟而應之也。天有三百六十五日。人有三百六十五骨節。天有五行御五位。以生寒暑燥濕風。人有五臟化五氣。以生喜怒思憂恐。在天為玄。玄生神。在人為道。道生智。在地為化。化生五味。神在天為風。在地為木。在人為怒。神在天為熱。在地為火。在人為喜。神在天為濕。在地為土。在人為思。神在天為燥。在地為金。在人為憂。神在天為寒。在地為水。在人為恐。寒暑五氣更立。各有所先。非其位則邪當。其位陰陽之神不可得而見也。支干之迹可得而求之也。

天地陰陽以象不以數。推惟憑支干則可測焉。天氣始於甲。地氣始於子。天地相合則為甲子。故甲子者干支之始也。天氣終於癸。地氣終於亥。天地相合則為癸亥。故癸亥者干支之末也。陰陽相間剛柔相須。是以甲子之後乙丑繼之。壬戌之後癸亥繼之。三十年為一紀。六十年為一週。有主運焉。有客運焉。有主氣焉。有客氣焉。主運主氣萬載而不易。客運客氣每歲而迭遷。自天支兄弟次序言之。甲乙東方木也。甲者草木始甲而出。丙丁南方火也。丙乃萬物炳然著見而強。尚屈乙。戊己西方金也。戊陽土也。萬物生而出之。萬物茂而入之。己陰土也。無所為而得已者也。庚辛西方金也。

醫家入門卷之首 人運氣 一百

也。庚乃陽更而續辛，乃壬癸北方水也。壬乃陽氣生之任，而為胎與三同。

其下揆然萌芽，天之道也。故木為初之運，火為第二運，土

為第三運，金為第四運，水為第五運，此主運也。詩曰：太寒，木運始行。

物清明前三，火運居。若種後三，土運是。立秋後六，金運推。

立冬後九，水運伏。周而復始，萬年如。或問：木火土金水

天道左旋，自然之序也。然君火生土，土復能生相火，火復

生金，其義何在？蓋相火非土不成，未見虛空能聚火。金在

鑛非火不能煅出，所以河圖火七居西，金九居南，互顯其

成能也。認真五行六氣，總一氣也。故木焚則為火，絞則為

水。石擊則為火，鎔則為水。洲澶之內，江河競注，大海之自

中，火光常起，皆情之本有也。又何疑土中火，火中金乎？自

其夫婦配合言之，甲與巳合而化土，乙與庚合而化金，丙

與辛合而化水，丁與壬合而化木，戊與癸合而化火，故甲

巳之歲，土運統之；乙庚之歲，金運統之；丙辛之歲，水運統

之；丁壬之歲，木運統之；戊癸之歲，火運統之。此客運也。詩

甲巳化土，乙庚金，丁壬木，位盡成林。丙辛便是長流水。戊

癸離宮號日心。甲巳之歲，正月建丙寅，丙火生土，故為

土運。乙庚之歲，正月建庚寅，庚金生水，故為水運。丙

辛之歲，正月建甲寅，甲木生火，故為火運。丁壬之歲，正

月建壬寅，壬水生木，故為木運。戊癸之歲，正月建

之歲，正月建甲寅，甲木生火，故為火運。假如甲巳年，甲為

土運，初之運即土也。土生金，二之運即金也。金生水，三之

運即水也。水生木，四之運即木也。木生火，五之運即火也。

每一運各主七十二日零五刻。此天干在上為陽，所以主

乎運也。又以地支循環次序言之，寅卯辰春木也，巳午

未夏火也，申酉戌秋金也，亥子丑冬水也。寅卯辰春木也，巳午

陽上陰下律管飛灰以候之可以述事之始也。如者茂也。二月陽氣盛而孽茂也。巳者起也。四月正陽無陰物畢盡而起。午者長也。五月陽尚未屆陰始生而為主。物皆長大矣。辰戌丑未

屬四季土也。辰者震也。三月陽已過半萬物盡震而長。戌者巽也。九月萬物皆衰滅矣。丑者紐也。陰尚

執而紐之。十二月始終之際也。申酉屬秋金也。申者身也。未者味也。六月物成而有味也。

亥子屬冬水也。亥者劾也。十月陰氣

也。子者北方寒水陰位。一陽肇生之始。故風為初之氣。火

為二之氣。暑為三之氣。濕為四之氣。燥為五之氣。寒為終

之氣。此主氣也。詩曰。大寒厥陰氣之初。春分君火二之隅。小滿少陽分三氣。大暑太陰四相呼。秋分

陽明五位是。小。自其對衝定位言之。子對午而為少陰君

火。丑對未而為太陰濕土。寅對申而為少陽相火。卯對酉

而為陽明燥金。辰對戌而為太陽寒水。巳對亥而為厥陰

風木。君火司午。火本熱而其氣當午。位陰生之初。故標寒

之物。故標熱而屬太陽也。土應長夏未之位。未乃午之次。

故曰太陰相火司於寅。寅乃丑之次。故曰少陽木居東方。

震在人主於肝。屬下陰位。木必待陰而後生。故屬厥陰。

金居西方。兌在人主於肺。居上陽位。金必待陽而後發。

明也。故子午之歲君火主之。丑未之歲濕土主之。寅申

之歲相火主之。卯酉之歲燥金主之。辰戌之歲寒水主之。

巳亥之歲風木主之。此客氣也。詩曰。子午少陰君火。大陽

濕土。上。大陽寒水兩連綿。寅申少陽相火。旺。用陰風木。也

中。聯。卯酉却與子午及辰戌巳亥到皆然。如卯酉平君天

即壬午年在泉。卯酉年在氣。即壬午年司天。辰戌年與丑未年到。巳亥年與寅申年到。庚子年與

陰君火司天。陽明燥金司地。上者右行。太陰濕土為

天之左間。厥陰風木為天之右間。所以面南而命其位也。

下者左行。太陽寒水為地之左間。少陽相火為地之右間。

所以面北而命其位也。一氣在上。司一歲之天。一氣在下。

又主上半年。二氣在左。二氣在右。司人與地之左間為物。

之氣。要訣每年退二。便是客鄉。如子司天。後二支戌。太陽

五氣。卯為六氣。又逐年年。天之右間為二之氣。司天為三。

之氣。天之左間為四之氣。地之右間為五之氣。司地為終。

之氣。每二氣主旺六十日。八十七刻半有奇。如酉年。陽明

泉物氣。太陰。二氣。少陽。三氣。陽明。四氣。太陽。五氣。厥陰。六

氣。少陰。辰戌年。太陽。司天。太陰。在泉。物氣。少陽。六氣。陽

明。三氣。太陽。四氣。厥陰。五氣。少陰。六氣。太陰。○丑未年。太

陰。司天。太陽。在泉。物氣。厥陰。二氣。少陰。三氣。太陰。四氣。少

陽。五氣。陽明。六氣。太陽。○寅申年。少陽。司天。厥陰。在泉。物

氣。少陰。二氣。太陰。三氣。少陽。四氣。陽明。五氣。太陽。六氣。厥

陰。○巳亥年。厥陰。司天。少陽。在泉。物氣。陽明。二氣。太

太陽。三氣。厥陰。四氣。少陰。五氣。太陰。六氣。少陽。此地支

在下為陰。所以主乎氣也。然客運之流行也。有太過焉。有

不及焉。太過之年。甲丙戊庚壬。五陽干也。不及之年。乙丁

巳辛癸。五陰干也。太過。其至先。大寒前十三日。交名曰先

天。不及。其至後。大寒後十三日。交名曰後天。壬氣之年。正

醫學入門卷之百一

運氣

百一

大寒日交不先不後名曰齊天

由子辰年大寒日寅時一刻交物之氣

未交二之氣。小滿日亥時未交三之氣。大暑日辰時未交四之氣。秋分日酉時未交五之氣。小雪日申時未交六之氣。所謂一六天也。巳酉丑年。大寒日巳初一刻交物之氣。春分日卯時未交二之氣。小滿日寅時未交三之氣。大暑日午時未交四之氣。秋分日酉時未交五之氣。小雪日辰時未交六之氣。所謂二六天也。寅午戌年。大寒日申初一刻交物之氣。春分日午時未交二之氣。小滿日巳時未交三之氣。大暑日辰時未交四之氣。秋分日卯時未交五之氣。小雪日寅時未交六之氣。所謂三六天也。亥卯未年。大寒日亥初一刻交物之氣。春分日酉時未交二之氣。小滿日申時未交三之氣。大暑日未時未交四之氣。秋分日午時未交五之氣。小雪日巳時未交六之氣。所謂四六天也。客氣之升降也。有正化焉。有對化焉。正化之歲謂午未寅酉辰亥之年也。對化之歲謂子丑申卯戌巳之年也。

正化者令之實。從本其數生對化者令之虛。從標其數成

水一火二水三金四土五。皆以陰陽而配。若攷其深義。則水生於二。天地未分。萬物未成之物。莫不先見於水。故草木子實人虫胎卵未就皆水也。及水聚而形質皆陰陽備而後成物。故物之小而味苦者。火之兆也。物熟則甘。土之味也。甘極則淡。反本也。人稟陰陽。先生二腎。草木子實大小雖異。其中皆有兩以相合。與人腎同。是以萬物非陰陽合。則不能化生。故火曰次二。既陰陽合。然後有春生而秋成。故次三曰木。次四曰金。水火木金莫不因土而成。故次五曰土。三陰三陽正化者。假令甲子年。甲為土運。統

主一年。子為君火專司一歲。二期三百六十五日零二十五刻。正合乎周天三百六十五度四分度之一。

周天者位。非周天之六氣也。天躡至圓。周圍三百六十五度。度之一。天行律。一日一夜周三百六十五度四分度之一。

周地者度之一。天行律。一日一夜周三百六十五度四分度之一。

又進過一度日行速健次天。一月一夜周三百六十度四分度之一恰好。然天多進一度則日為退。二日天進二度則日為退。三日天進三度則日為退。四日天進四度則日為退。五日天進五度則日為退。六日天進六度則日為退。七日天進七度則日為退。八日天進八度則日為退。九日天進九度則日為退。十日天進十度則日為退。十一日天進十一度則日為退。十二日天進十二度則日為退。十三日天進十三度則日為退。十四日天進十四度則日為退。十五日天進十五度則日為退。十六日天進十六度則日為退。十七日天進十七度則日為退。十八日天進十八度則日為退。十九日天進十九度則日為退。二十日天進二十度則日為退。二十一日天進二十一度則日為退。二十二日天進二十二度則日為退。二十三日天進二十三度則日為退。二十四日天進二十四度則日為退。二十五日天進二十五度則日為退。二十六日天進二十六度則日為退。二十七日天進二十七度則日為退。二十八日天進二十八度則日為退。二十九日天進二十九度則日為退。三十日天進三十度則日為退。三十一日天進三十一度則日為退。三十二日天進三十二度則日為退。三十三日天進三十三度則日為退。三十四日天進三十四度則日為退。三十五日天進三十五度則日為退。三十六日天進三十六度則日為退。三十七日天進三十七度則日為退。三十八日天進三十八度則日為退。三十九日天進三十九度則日為退。第四十日天進四十度則日為退。第四十一日天進四十一度則日為退。第四十二日天進四十二度則日為退。第四十三日天進四十三度則日為退。第四十四日天進四十四度則日為退。第四十五日天進四十五度則日為退。第四十六日天進四十六度則日為退。第四十七日天進四十七度則日為退。第四十八日天進四十八度則日為退。第四十九日天進四十九度則日為退。第五十日天進五十度則日為退。第五十一日天進五十一度則日為退。第五十二日天進五十二度則日為退。第五十三日天進五十三度則日為退。第五十四日天進五十四度則日為退。第五十五日天進五十五度則日為退。第五十六日天進五十六度則日為退。第五十七日天進五十七度則日為退。第五十八日天進五十八度則日為退。第五十九日天進五十九度則日為退。第六十日天進六十度則日為退。第六十一日天進六十一度則日為退。第六十二日天進六十二度則日為退。第六十三日天進六十三度則日為退。第六十四日天進六十四度則日為退。第六十五日天進六十五度則日為退。第六十六日天進六十六度則日為退。第六十七日天進六十七度則日為退。第六十八日天進六十八度則日為退。第六十九日天進六十九度則日為退。第七十日天進七十度則日為退。第七十一日天進七十一度則日為退。第七十二日天進七十二度則日為退。第七十三日天進七十三度則日為退。第七十四日天進七十四度則日為退。第七十五日天進七十五度則日為退。第七十六日天進七十六度則日為退。第七十七日天進七十七度則日為退。第七十八日天進七十八度則日為退。第七十九日天進七十九度則日為退。第八十日天進八十度則日為退。第八十一日天進八十一度則日為退。第八十二日天進八十二度則日為退。第八十三日天進八十三度則日為退。第八十四日天進八十四度則日為退。第八十五日天進八十五度則日為退。第八十六日天進八十六度則日為退。第八十七日天進八十七度則日為退。第八十八日天進八十八度則日為退。第八十九日天進八十九度則日為退。第九十日天進九十度則日為退。第九十一日天進九十一度則日為退。第九十二日天進九十二度則日為退。第九十三日天進九十三度則日為退。第九十四日天進九十四度則日為退。第九十五日天進九十五度則日為退。第九十六日天進九十六度則日為退。第九十七日天進九十七度則日為退。第九十八日天進九十八度則日為退。第九十九日天進九十九度則日為退。第一百日天進一百度則日為退。

一、日一夜行三百六十五度四分度之一。行不盡比天為退了十。三度有奇。至二十九日半強。恰與天相值。在恰好處。是謂一月一周天。五日一候。三候成一氣。即十五日也。三氣成一節。節謂立春春分。立夏夏至。立秋秋分。立冬冬至。此八節也。三八二十四氣。而分四時。一歲成矣。春秋言分者。陰陽中分。其氣異也。冬夏言至者。陰陽至此而極。其氣同也。天亦無候。以風雨霜露草木之類。應期可驗。而測之。故曰候言一候之日。亦五運之氣相生而直之。即五日也。書曰。朞三百六旬有六日。以閏月定四時成歲。即其義也。

一、朞之中。主運以位而相次。於下。客運以氣而周流於上。客氣加於主運之上。主氣臨於客氣之下。天時所以不

齊民病所由生也

辰戌年初之客氣以陽相火。加土氣厥陰。風木。二之客氣陽明燥金。加土氣少陰。君火。三之客氣太陽寒水。加土氣少陽。相火。四之客氣厥陰。風木。五之客氣少陰。君火。加土氣陽明。燥金。終之客氣太陽。濕土。加土氣少陰。君火。加土氣少陽。相火。以上皆客氣。加於主運之上。舉此二年為例。抑論主氣。春溫夏暑。秋涼冬寒。風以動之。火以溫之。暑以蒸之。濕以潤之。燥以乾之。寒以堅之。皆天地正氣之運行。惟客氣加於主氣。乃有逆從淫勝。然後春有凄風。夏有伏陰。秋有苦雨。冬有愆陽。風勝則地動。火勝則地固。暑勝則地熱。濕勝則地泥。燥勝則地乾。寒勝則地裂。氣候不齊。癘疾時降。

六甲年。土運太過。則雨濕流行。濕病乃生。腎水受邪。治當除濕。以補腎。六巳年。土運不及。則木氣乘旺。反見風化。風病乃行。治當益脾。以平木。六丙年。水運太過。則寒氣大行。寒病乃生。心火受邪。治當益火。以補

運太過。則寒氣大行。寒病乃生。心火受邪。治當益火。以補

心六辛年水運不及則土氣乘旺反見熱化濕病乃行治當補腎以除濕六戊年火運太過則熱氣大行熱病乃生肺金受邪治當降火以補肺六癸年火運不及則水氣乘旺反見寒化寒病乃行治當補心以逐寒六庚年金運太過則燥氣流行燥病乃生肝木受邪治當清燥以補肝六乙年金運不及則火氣乘旺反見熱化熱病乃行治當清肺以降火六壬年木運太過則風氣大行風病乃生脾土受邪治當平木以補脾六丁年木運不及則金氣乘旺反見燥化燥病乃行治當補肝以清燥此客運之治法也

陽寒水治宜辛熱陽明燥金治宜苦溫少陽相火治宜鹹寒太陰濕土治宜苦熱少陰君火治宜鹹寒厥陰風木治宜辛涼此六氣之治法也然運氣之所以有變者氣相得則和不相得則病又有相得而病者以下臨上不當位也五行相生者為相得相尅者為不相得上臨下為順下臨上為逆假令土臨火火臨木木臨水水臨金金臨土皆為以下臨上不當位也父子之義子為下父為上以子臨父不亦逆乎司天尅運則順運尅司天則逆氣尅運則順運尅氣則逆運氣相同曰天符戊子戊午戊寅戊申皆運氣皆火丙辰丙戌年運氣皆金丁巳丁亥年運氣皆木六十年中有此十二年天符也○戊戌年

戊為火運。子為火陰君。火司天。運與司天同火。是為天符。此日得病速而危困也。更遇當年太歲。亦是天符。或是歲會。其病尤困。

天氣生運曰順化

甲子甲午甲寅甲申年。吹下土也。壬辰壬戌年。水下生木也。乙丑乙未年。土下生金也。辛卯辛酉年。金下生水也。癸巳癸亥年。木下生火也。六十年中有此。十二年順化也。

天氣生運曰順化。甲子甲午甲寅甲申年。吹下土也。壬辰壬戌年。水下生木也。乙丑乙未年。土下生金也。辛卯辛酉年。金下生水也。癸巳癸亥年。木下生火也。六十年中有此。十二年順化也。

氣尅運曰天刑

庚子庚午庚寅庚申年。火下尅金也。戊辰戊戌年。水下尅火也。辛丑辛未年。土下尅木也。丁卯丁酉年。金下尅木也。巳巳巳亥年。木下尅土也。六十年中有此。十二年天刑也。

氣尅運曰天刑。庚子庚午庚寅庚申年。火下尅金也。戊辰戊戌年。水下尅火也。辛丑辛未年。土下尅木也。丁卯丁酉年。金下尅木也。巳巳巳亥年。木下尅土也。六十年中有此。十二年天刑也。

小逆

壬子壬午壬寅壬申年。水上生火也。庚辰庚戌年。金上生水也。辛巳辛亥年。水上生木也。子臨父位。按理未當。六十年中有此。十二年小逆也。

小逆。壬子壬午壬寅壬申年。水上生火也。庚辰庚戌年。金上生水也。辛巳辛亥年。水上生木也。子臨父位。按理未當。六十年中有此。十二年小逆也。

不和。丙子丙午丙寅丙申年。水上尅火也。甲辰甲戌年。土尅水也。辛丑辛未年。水上尅土也。癸卯癸酉年。火尅金也。巳巳巳亥年。金上尅木也。六十年中有此。十二年不和也。

不和。丙子丙午丙寅丙申年。水上尅火也。甲辰甲戌年。土尅水也。辛丑辛未年。水上尅土也。癸卯癸酉年。火尅金也。巳巳巳亥年。金上尅木也。六十年中有此。十二年不和也。

運臨本氣之位曰歲會

子。水位也。丙子年。水運臨之。午。火位也。戊午年。火運臨之。卯。木位也。丁卯年。木運臨之。酉。金位也。乙酉年。金運臨之。辰。土位也。甲辰年。土運臨之。戌。土位也。甲戌年。土運臨之。巳。火位也。乙巳年。火運臨之。申。水運臨之。庚申年。水運臨之。亥。水運臨之。六十年中有此。八年歲會也。○又丙子日。丙為水運。子為水支。是運與支同。水乃名歲會。年月日時同。如遇此日。得病不死。但執持而徐緩。更會年月日時。合天符歲會。其病尤盛。

子。水位也。丙子年。水運臨之。午。火位也。戊午年。火運臨之。卯。木位也。丁卯年。木運臨之。酉。金位也。乙酉年。金運臨之。辰。土位也。甲辰年。土運臨之。戌。土位也。甲戌年。土運臨之。巳。火位也。乙巳年。火運臨之。申。水運臨之。庚申年。水運臨之。亥。水運臨之。六十年中有此。八年歲會也。○又丙子日。丙為水運。子為水支。是運與支同。水乃名歲會。年月日時同。如遇此日。得病不死。但執持而徐緩。更會年月日時。合天符歲會。其病尤盛。

天符歲會相合曰太乙天符。戊午乙酉巳未巳丑。六十年中有此。四年太乙天符也。○又戊午日。戊為火運。午是火陰君。火司天。運與司天同火。是火支。乃名太乙天符。此日得病。主死。

天符歲會相合曰太乙天符。戊午乙酉巳未巳丑。六十年中有此。四年太乙天符也。○又戊午日。戊為火運。午是火陰君。火司天。運與司天同火。是火支。乃名太乙天符。此日得病。主死。

同日支德符。寅屬木。春。孟月也。壬寅年。水運臨之。巳屬火。夏。孟月也。癸巳年。火運臨之。申屬金。秋。孟月也。庚申年。金運臨之。亥屬水。冬。孟月也。辛亥年。水運臨之。六十年中有此。四年支德符也。

同日支德符。寅屬木。春。孟月也。壬寅年。水運臨之。巳屬火。夏。孟月也。癸巳年。火運臨之。申屬金。秋。孟月也。庚申年。金運臨之。亥屬水。冬。孟月也。辛亥年。水運臨之。六十年中有此。四年支德符也。

相合曰于德符。甲與巳合。乙與庚合。丙與辛合。丁與壬合。戊與癸合。一年遇此。二千。天地德合。亦為平氣之歲也。

相合曰于德符。甲與巳合。乙與庚合。丙與辛合。丁與壬合。戊與癸合。一年遇此。二千。天地德合。亦為平氣之歲也。

太過之運加地氣曰同天符。庚子庚午年。運同。司地。燥金。壬寅壬申年。運同。司

太過之運加地氣曰同天符。庚子庚午年。運同。司地。燥金。壬寅壬申年。運同。司

運同司地風水甲辰甲戌年運同司不交之運加地氣巨

地濕土六十年中有此六年同天符同歲會辛丑辛未年運臨司地寒水癸卯酉年運臨司

此六年同大要陽年先天時化則已強而以氣勝實客勝

故不勝者受邪陰年後天時化則已弱而以氣休衰客勝

故勝已者來尅被尅之後必待時而復也行復於所勝則

已不可前故待得時則子當旺然後子為母復難也又云

太過則傳所不勝而乘所勝陰年不及則所勝妄行而所

生受病假令肝木有餘則特已氣盛反薄肺金而乘其脾

土肝木不及則土無所畏遂自妄行乃凌其腎水此五行

生尅之理蓋勝至則復復已而勝故無常氣而不息若復

而不勝則是生意經曰亢則害承廼制制生則化外列盛

已傷而有窮盡矣

衰害則敗亂生化太病亢者過極而不退也當退不退

隨也以下奉上有防之之義制尅勝之也制生則化者言

有所制則六氣不至於亢而為平平則萬物生而變化無

窮矣生者自無而有化者自有而無外列盛衰者六氣分

布主治迭為盛衰害而無所制則敗壞乖亂之政行為災

為變生化幾乎息而為萬物之大病大病即災變也萬物

皆病天地其能位乎此亢害承制皆莫或使然而自不能

不然者也以天時言之春時冬令不退即水亢極而意所

承之木然火為木之子由是乘土而制水則木得化生之

令而敷榮列秀於外但草木屯育自有各年盛衰不同首

無制而木被其害則冬入於春生化幾乎息而為天地間

之大災變也豈非政令敗亂之極乎以人身言之心火亢

甚口乾髮燥身熱則脾土失養肺金受害由是水乘而起

以復金母之難而制平心火汗出髮潤口津身涼兩

苟腎水愈微而不能上制心火愈盛而不能下退則神

氣孤而災害不可解矣又曰有餘而往不足隨之不足而

與七卷百廿四葉參看

運氣

百八

往有餘從之知迎知隨氣可與期言六甲有餘已則不足已則有餘若餘已

復餘少已復少則又曰出入廢則神機滅升降息則氣立天地之道變矣

孤危故非出入則無以生長壯老已非升降則無以生長

化收藏是以升降出入無器不有四者常守反之則災害

至矣出入者天地之呼吸也升降者天地之化氣也毛羽

裸鱗介及飛走蟻行者皆生氣根於身中以神為動

靜之主故曰神機金玉土石草木皆生氣根於外假氣以

成立故曰氣立根於中者生源繫天其所動浮皆神氣為

機發之主故其所為也物莫之知是以神舍去則機息根

於外者生源繫地故其生長化成收藏皆造化之氣所成

立故其所出也物亦莫知是以氣止息則造化之道絕矣

凡竅橫者皆有出入去來之氣竅豎者皆有陰陽升降之

氣往復於中壁牖戶牖皆承來氣衝擊於人陽升則井寒

陰升則井煖以物投井及葉墜空中翻翻不疾此陰氣所

凝也虛管澆滿於上懸之水潤不出為無升氣而不能

也空瓶小石填既不入為氣不出而不能入也由是觀之

升無所不降降無所不升無出則不入無入則不出群品

之中升降出入生氣之常也若有出無入有入無出有升

無降有降無升則反生化之常雖然逆順災眚盡皆天之

道而神去氣孤非災害如何

氣運所為也地在人之下大氣舉之也天六動而不息地

五靜而有守天以六氣臨地地以五位承天然天氣不加

五歲氣但以名奉天耳故曰君火以名相火以位言相火

代君火而用事故五歲而右遷若地以五承六則當六歲

氣客氣也。客氣乃行歲中。天命主氣祇奉客氣之天而已。

客勝主則從。主勝客則逆。二者有勝而無復矣。主勝則馮

勝則馮經曰先立其年以明其氣。每年先立運氣審其大

過不及。然後以地之主氣為本。天之客氣加臨於上為標。

以求六化之變。如氣之勝也。微者隨之。甚者制之。氣之復

也和者平之。暴者奪之。皆隨勝氣安其屈伏。以平為期。抑

考褚氏有曰。大撓作甲子。隸首作數志。歲月日時遠近。故

以當年為甲子。歲冬至為甲子。月朔為甲子。日夜半為甲

子。時積一十百千萬亦有條而不紊。皆人所為也。人與天

氣疾難類擬。吾未見其是也。吁。此一偏之見也。不知天時

非凡。夫可度。人身資太化。有生明堂詩曰。甲膽乙肝丙小

腸。丁心戊胃己脾。鄉庚屬大腸。辛屬肺。壬屬膀胱。癸腎藏。

三焦亦向壬宮寄。胞絡同歸入癸方。詩言人秉天地壬之

癸之氣而生腎。秉甲之氣而生膽。秉乙之氣而生肝。秉丙

之氣而生小腸。秉丁之氣而生心。秉戊之氣而生胃。秉己

之氣而生脾。秉庚之氣而生大腸。秉辛之氣而生肺。此天子也。地支亦然。又云。肺寅大知胃辰

經脾巳心午小未中申。膀胱酉腎心胞戌亥。三子膽丑肝通

觀此二詩。則天地人身無時不相流通。經曰。天氣通於肺。地氣通於心。風氣

通於肝。雷氣通於心。穀氣通於脾。兩氣通於腎。六經為川。腸胃為海。九竅為水。注之氣也。故一氣不令

不能生化。天有六氣。人以三陰陽而上奉之。以六氣言之。三陰三陽。以十二支分之。則有六陰六陽。陰從上降。生於午而極於亥。謂之六陰。陽從下起。生於子而極於巳。謂之六陽。

有五行。人以五臟腑而下應之。臟為陰。而其數奇。以應五運。蓋五行質具於地。而氣則行於天也。腑為陽。而其數偶。以應六氣。蓋六淫雖降於天。而勢必充於地也。子午為天地之中。正君火位焉。手少陰心。足少陰腎。子居之。辰戌為七政之魁。罡寒水位焉。太陽寒水有子位。而居於辰戌。者。水伏於土。由水由地中行。故辰戌為六戊天門。辰為六巳地戶。手太陽小腸。足太陽膀胱。辰居之。然火從水化。水隨腎至。故少陰為臟位。與太陽隔而氣相合為腑也。丑未為歸藏之標本。濕土位焉。足太陰脾。未手太陰肺。丑居之。卯酉為日月之道路。燥金位焉。足陽明胃。酉手陽明大腸。卯居之。然子隨母居。土旺金盛。故太陰為臟位。與陽明隔而氣相合為腑也。巳亥為天地之門戶。風水位焉。如。雖木之正分。為陽明燥金。所居。然木生在亥。故居於亥。而對化於巳也。足厥陰肝。亥手厥陰心。胞絡。巳居之。寅申握生化之始終。相火位焉。少陽相火佐脾。雖有午位。君火居之。故居寅。火生於寅也。足少陽膽。寅手少陽三焦。申居之。然相火寄於肝腎。膽者肝之腑。心胞絡者腎之配。故厥陰為臟位。與少陽隔而氣相合為腑也。三陰三陽名異。而辨則一也。陰陽氣微。則謂之。

臟也。丑未為歸藏之標本。濕土位焉。足太陰脾。未手太陰肺。丑居之。卯酉為日月之道路。燥金位焉。足陽明胃。酉手陽明大腸。卯居之。然子隨母居。土旺金盛。故太陰為臟位。與陽明隔而氣相合為腑也。巳亥為天地之門戶。風水位焉。如。雖木之正分。為陽明燥金。所居。然木生在亥。故居於亥。而對化於巳也。足厥陰肝。亥手厥陰心。胞絡。巳居之。寅申握生化之始終。相火位焉。少陽相火佐脾。雖有午位。君火居之。故居寅。火生於寅也。足少陽膽。寅手少陽三焦。申居之。然相火寄於肝腎。膽者肝之腑。心胞絡者腎之配。故厥陰為臟位。與少陽隔而氣相合為腑也。三陰三陽名異。而辨則一也。陰陽氣微。則謂之。

少陰陽氣盛則謂之太寅為少陽知為陽明南政三陰司

天則皆寸不應三陰在泉則皆尺不應北政三陰司天則

皆尺不應三陰在泉則皆寸不應不應者皆為沉脉也

六氣以君火為尊五運以濕土為重故甲巳土運為南政

蓋土以成數貫金木水火之運位土居中央君尊南面而

行令餘四運以臣事之北面而受令所以有別也然此論

其常也若天行時病則有不必拘者經曰天地之氣勝復

之作不形於診也天地以氣不以形故不當以脉診但

病藥治無非運氣之所為也非祇一歲也雖一時刻之

短而五行之氣莫不存非特一物也雖一毫一芒之細而

五行之化莫不載上達於天則有五星倍減之應下推於

地則有草木蟲畜之驗奈何俗醫不知醫之源者全然不

識運氣為何物不知醫之變者又泥時日執鈐方以害人

要之有在天之運氣有在人之運氣天時勝則舍人之病

而從天之時人病勝則舍天之時而從人之病張子曰病

如不是當年氣者與何年運氣同只向某年求活法方知

都在至真中扁鵲曰陰淫寒疾即太陽寒水陽淫熱疾相

之令風淫末疾木令雨淫腹疾濕令晦淫惑疾燥令太過

當為痰明淫心疾君火之經曰必先歲氣勿伐天和又曰

不知年之所加氣之盛衰不可以為工學者合而觀之更

瀉風痺

精於脈症乃自得之噫儒之道博約而已矣醫之道運氣而已矣學者可不由此入門而求其蘊與耶

編註醫學入門內集卷之首終

