

和漢古今稀世泉譜

貳輯

全冊



和漢稀世泉譜追選圖鑑

三曜文庫

此譜ニ載入スル諸品ハ前ニ述ル如ク得ルガ内ヨリ希世ノ品未タ見ザルモノ或ハ舊志旧譜ニ出ルモノトイユ凡珍貨ハ再出ス得易ガ中ニモ手替リノ珍錢或ハ大形詳明美制ノモノ歴勝皇朝錢繪錢ノ類ニ至ルマデ舊記ニモレシモノ或ハ背文月星出文ノ類少シ得ガタキモノ真偽ヲ刪訂ノ和漢トモ雜出ス尚搦摹一紙ニミツルゴトニ模刻ス故ニ類ヲ分タツ丁數カギリナシ品位前ニヲナジ自注ハ品頭或ハ左右ノ傍ニ筆記ス

半兩

前漢高后二年

二千四十二年

徑リ九分
重一錢二分三厘



六

上三同

徑リ八分ニツヨシ

重サ九分五リン



保大通寶

南唐元宗

保大元年

九百十六年

安政六
徑リ六分八厘

重サ七分八厘



開國通寶

南唐煜

後主四年
八百九十四年 安政六

徑リ七分八リン

重サ九分五リン

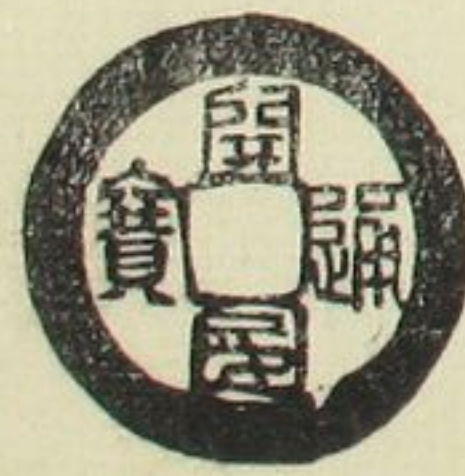

五

上二同
穿下二豎文半兩
重サ七分リシ



三 珎

五銖
背肉好トモ郭ナ
シ女錢ト異ナリ

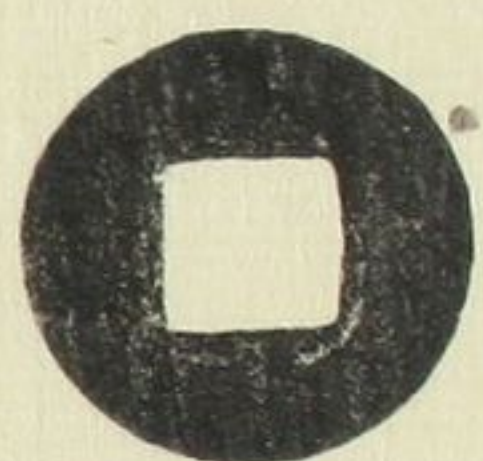

十三

五銖

穿下甲文
重サ一錢一分三リシ



六

中泉三十

前漢王莽
建國元年
千八百二年
重サ七分リシ



四大珎

銀錫白金龍文圓泉

前漢武帝
元狩四年鑄ル
千九百七十四年
今尺徑リ一寸六分ニ弱
重サ九錢四分五リシ
直千ニ

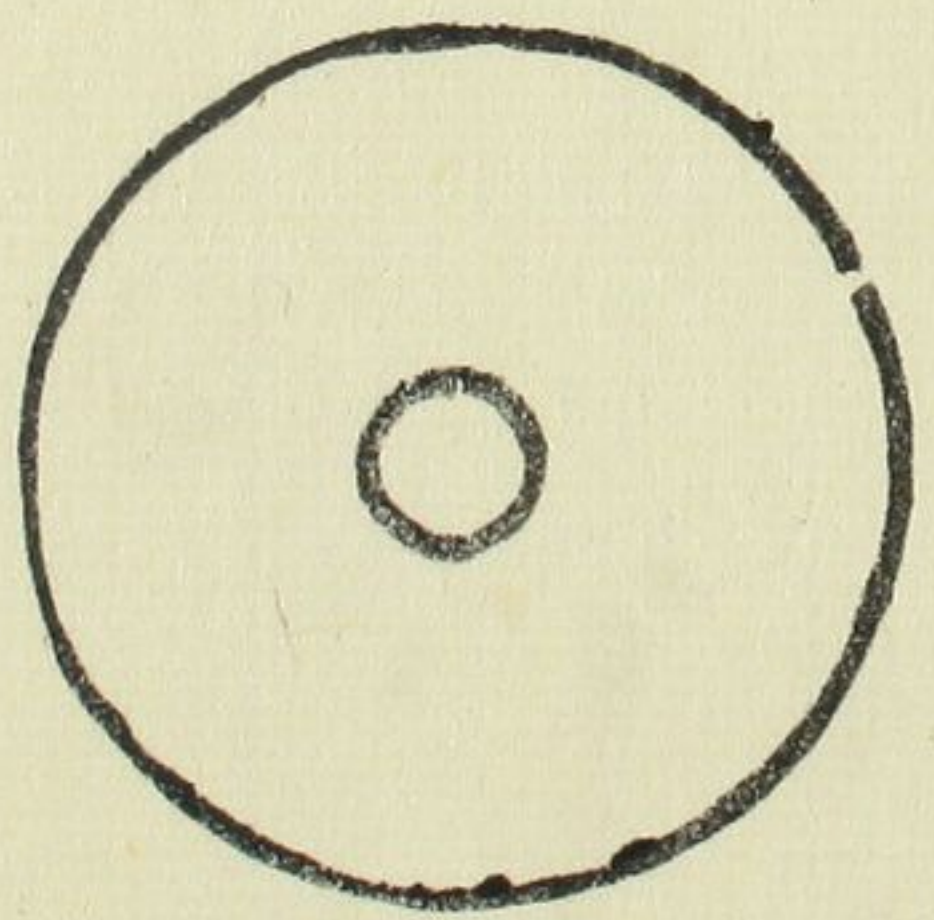

直百五銖

背爲ノ字
蜀漢鑄之
徑七分八リシ
重サ五分四リシ



淳熙通寶

南宋孝宗
徑リ八分
重サ八分九リシ

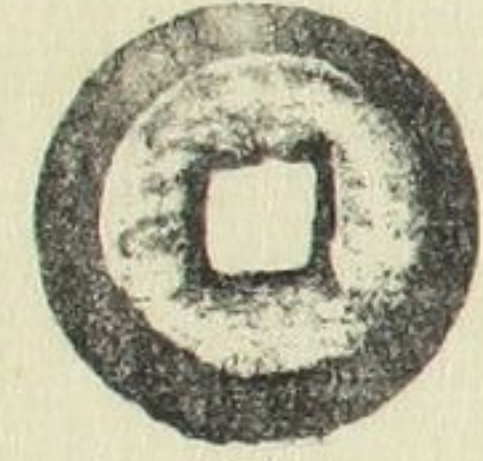

泰和通寶篆
金ノ章宗

泰和四年
徑リ七分七厘

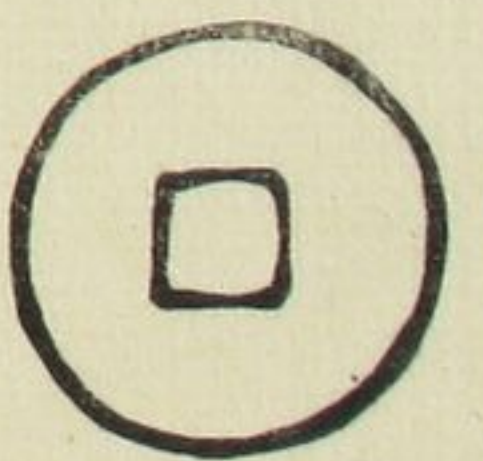
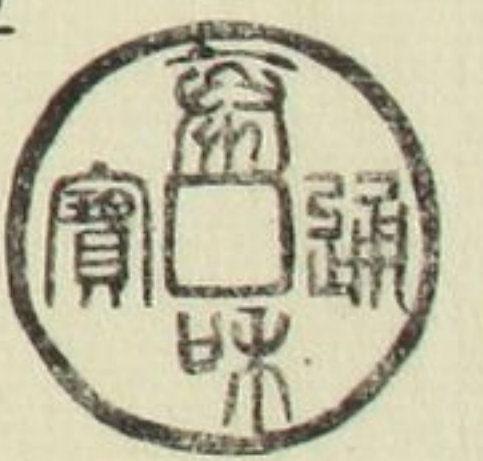

四道五銖

一 大珎 重サ一錢二分五厘



七

洪熙元寶

明ノ仁宗
洪熙元年
四百三十五年
徑リ七分五リシ

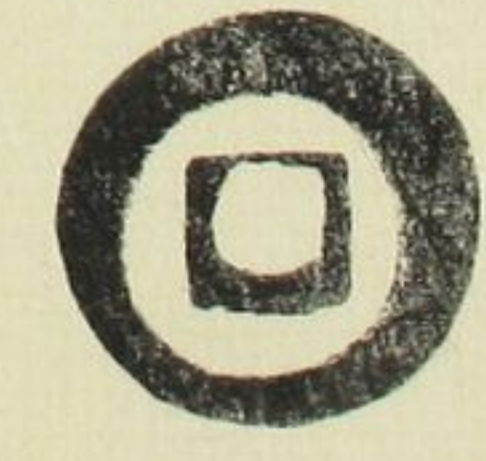

一 珎 重サ一錢

泰定元寶
元ノ泰定帝
泰定元年
徑七分八厘
重九分



唐ノ憲宗
元和
通寶
背文
七ノ字



光天通寶

南漢玠王
光天元年
九百三十二年
徑リ六分七リシ
重サ四分四リシ



天命通寶

清ノ太祖
大樣濶縁
徑リ八分
重サ九分四リシ

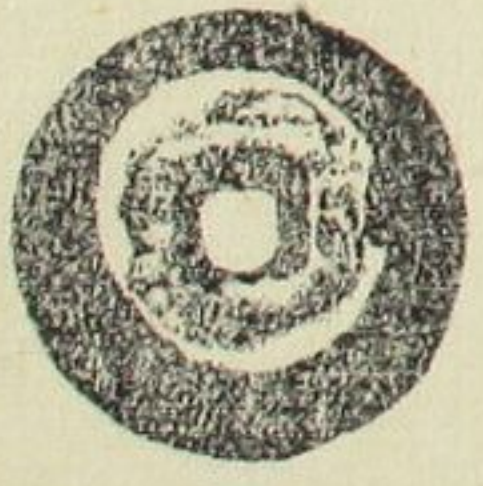

細縁洪化通寶

吳世璠

洪化元年

重サ九分七リ

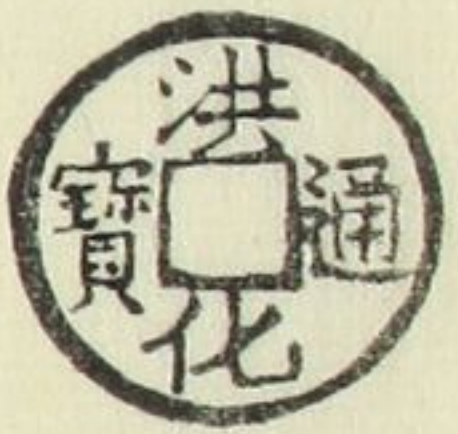

五銖

穿下豎文

重サ八分九リ

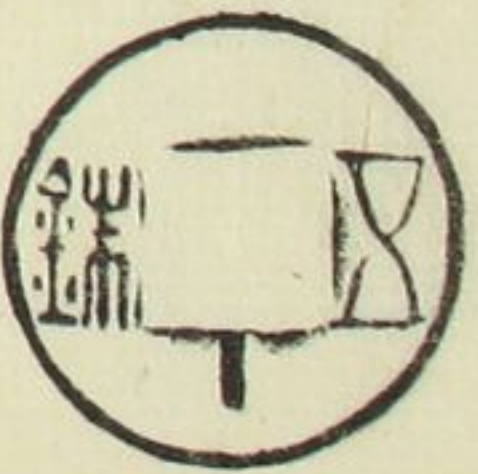

十四

祥符通寶

背月屋有毛ノ

北宋真宗

大中祥符元年

八百四十八年



六

小字二水隆平永寶

面背朱サビ

徑リ七分五厘

重サ一錢

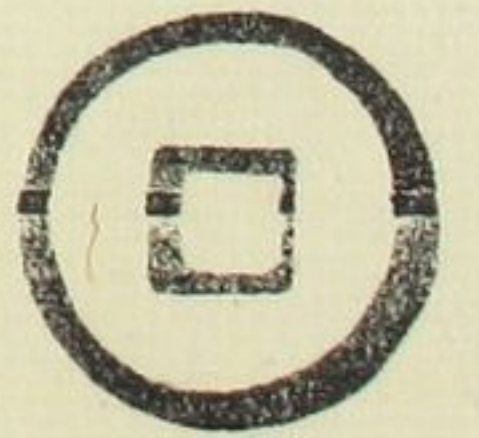
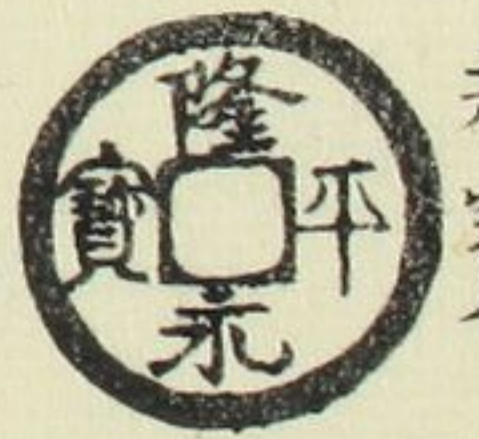

十三

天佑通寶

三當錢ナリ

周張士誠

天佑元年

五百三年

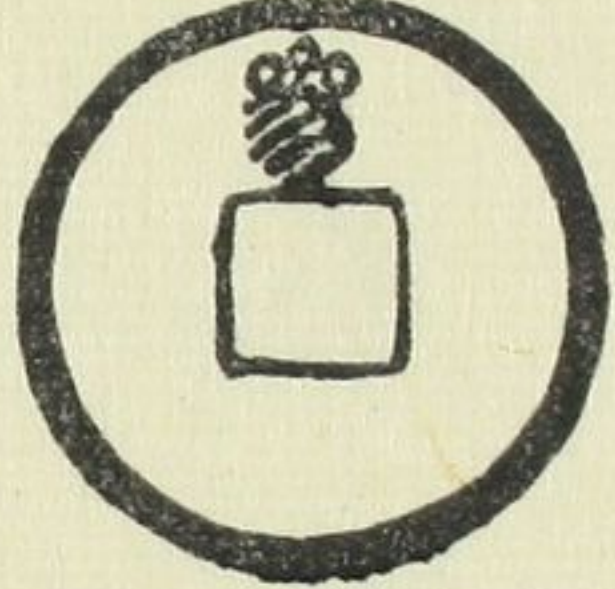
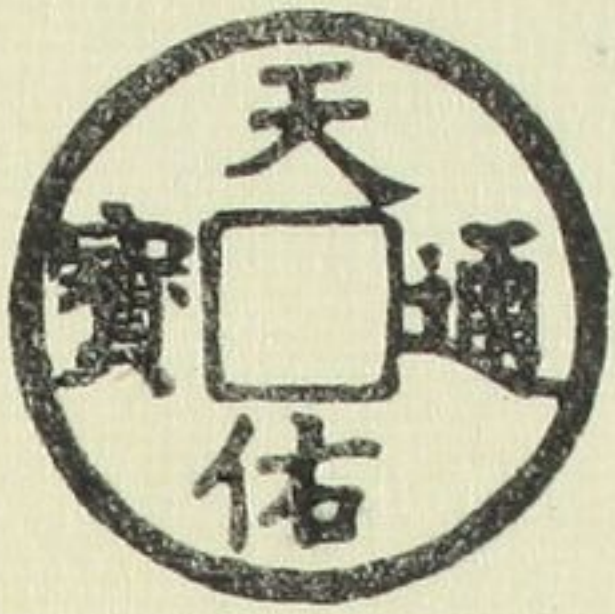

四

長平永寶

仁明天皇嘉祥元年

千十二年安政六

徑リ六分三リ

一 天珍重二分八リ



宣和元寶篆

當三錢

徑リ寸五厘

重サ四錢

六分

二 一 環

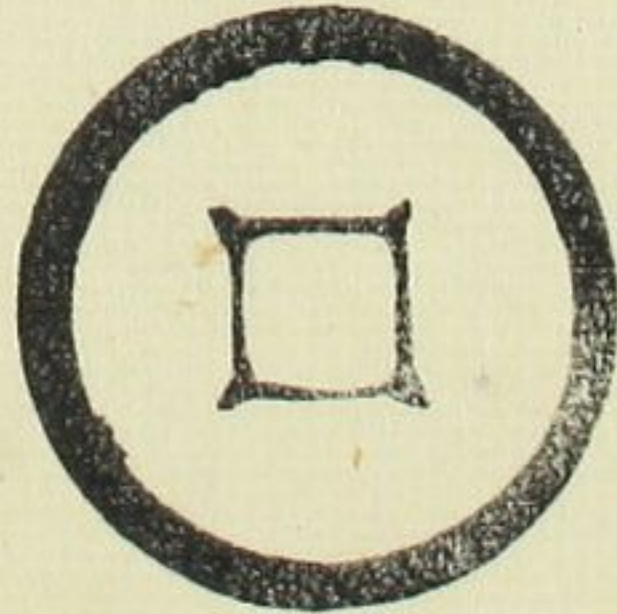
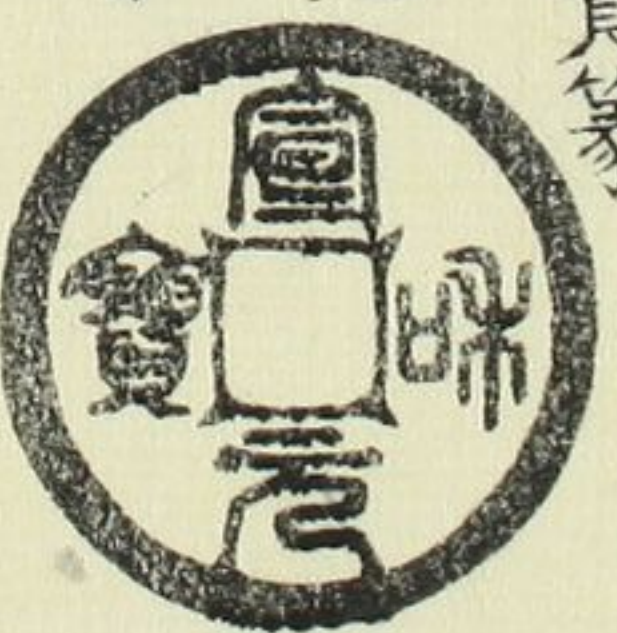

四〇

重サ一錢七分五リ

此品少シ潤縁ノモノ

至正通寶 五當錢ナリ 無背 重サ三錢九分

此品舊志ニ五當錢ノモノ無シ

トイユ凡摸刻ノ如ク三當ニ非

十當ニヨラス正シク五當錢也

通字諸錢ト異ニノ重點ナリ

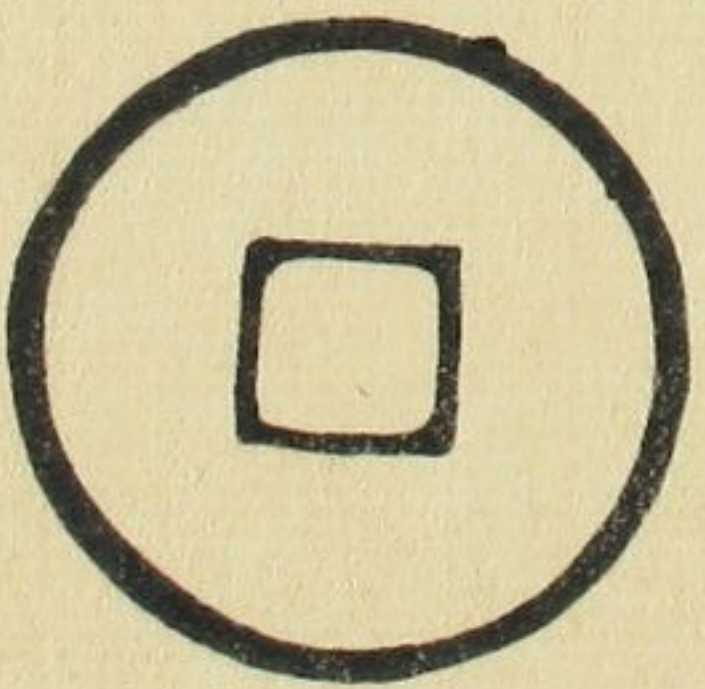
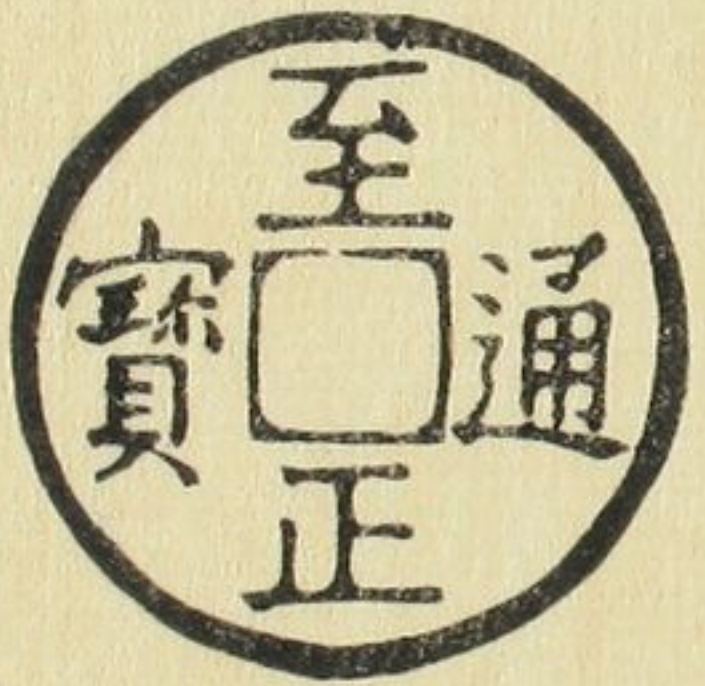

四

六泉五十

重サ一錢九リ

前漢王莽



嘉慶通寶

背穿上下一星

有カ如キモノ

大清嘉慶元年

六十年

重サ一錢一分三リ

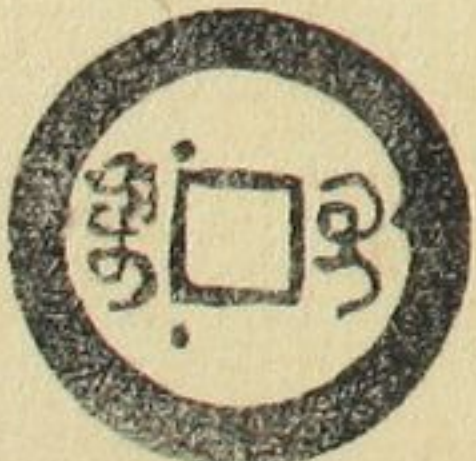
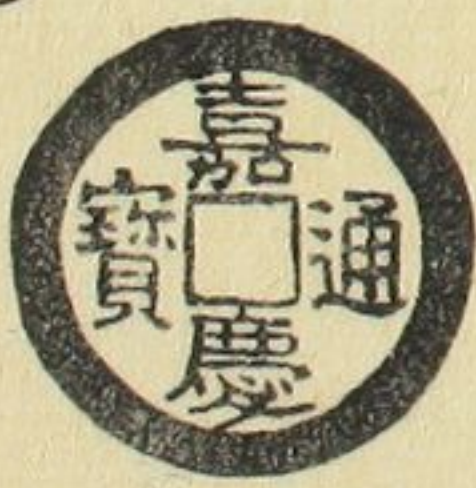

十二

大唐通寶

南唐元宗

中興元年

八百九十七年

重サ六分三厘

十一 小形五分五リ

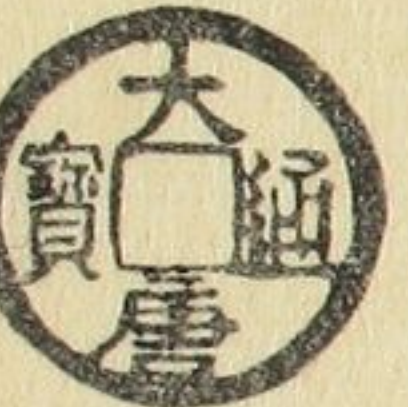

中字清寧通寶

重サ六分五リ

前ニ潤字ノモノヲ記ス

故ニ此品ヲ以中字ト号ス

十二

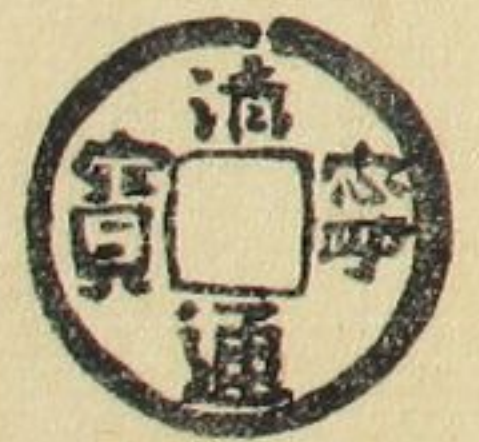

乾統元寶
遼ノ天祚
乾統元年
七百五十五年
重サ七分八リ



天啓通寶 大様ノモノ
漢ノ陳友諒
天啓元年
四百九十七年
重サ八分ニリ



三韓重寶
重サ一錢一分
上ニ同

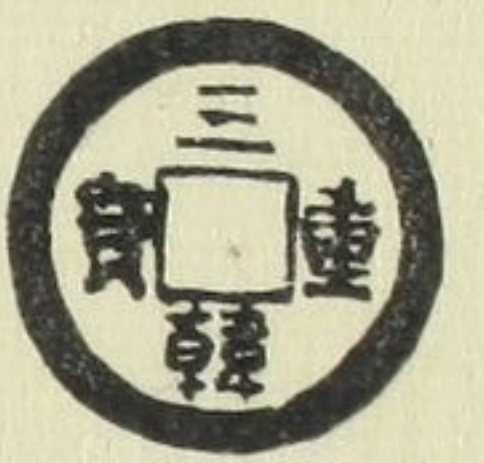

金世圓寶 小様
金ノ初鑄ルト 詳カナラス
金世ノ二字、子ヲナス
重サ一錢五リ



布泉柳葉篆 穿下極印錢
陳ノ文帝
天嘉二年
千二百九十九年
徑リ八分
二大亦重サ七分六リ

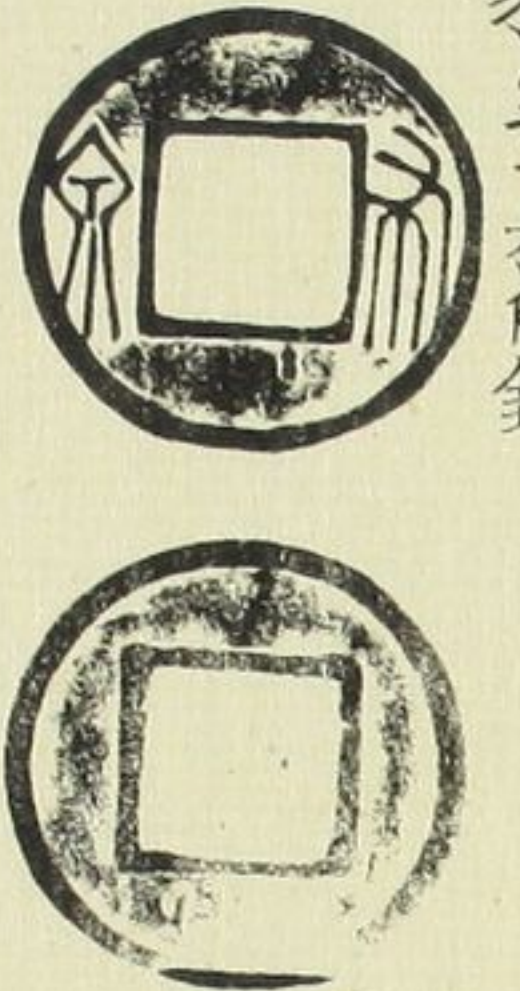

景統通寶
背穿左甲文有モ
安南憲宗
景統元年
三百五十八年
重サ一錢一分



蔓艸
兩面
透シ
重サ
五錢二分
五厘

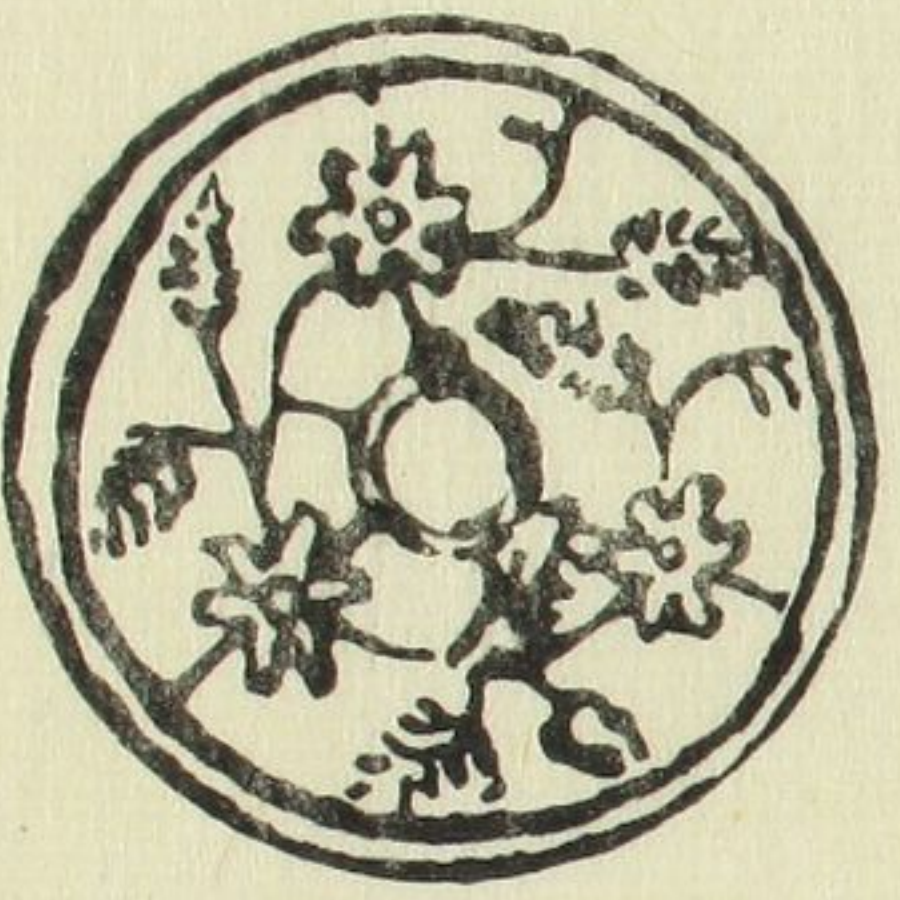

大定通寶
背穿左一星有モ
金ノ世宗
大定十八年
五百七十八年
重サ一錢

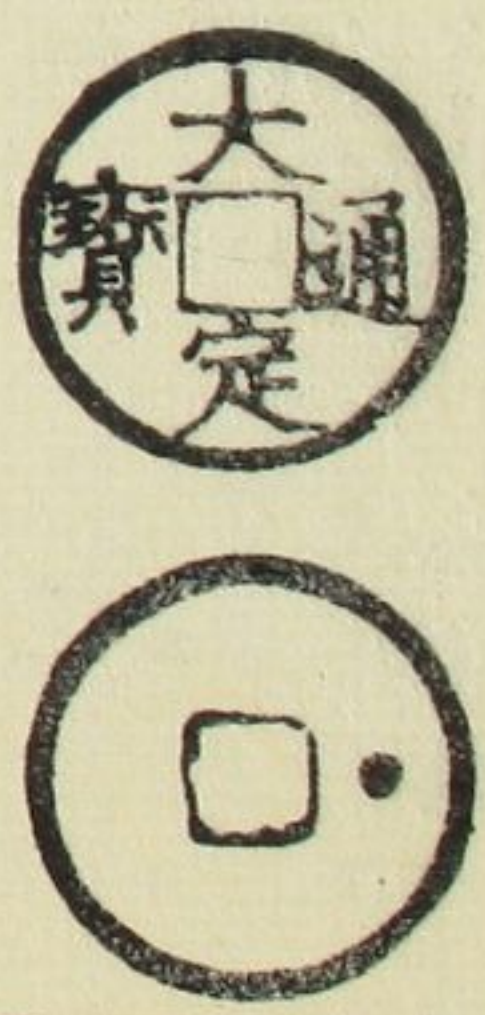

三韓通寶 小形チリ
重サ一錢二分八リ
高麗國



太平元寶
北宋太宗
太平興國元年
八百九十四年
徑リ七分九リ
二大亦重サ七分



平安通寶 大形大字ノモノ
朝鮮平安道ニ鑄ルト
詳カナラス
重サ
七分九リ

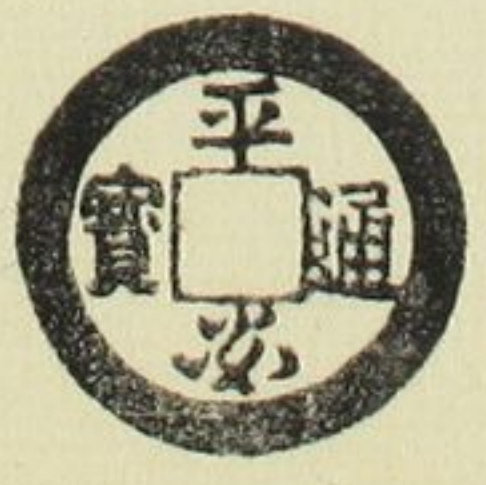

紹興元寶
南宋高宗 細縁小形
紹興元年
七百三十五年
重サ八分



嘉定通寶
折二錢無背
南宋寧宗
嘉定元年
六百四十八年
重サ一錢二分七リ



蔓艸
兩面
透シ
重サ
七錢九分

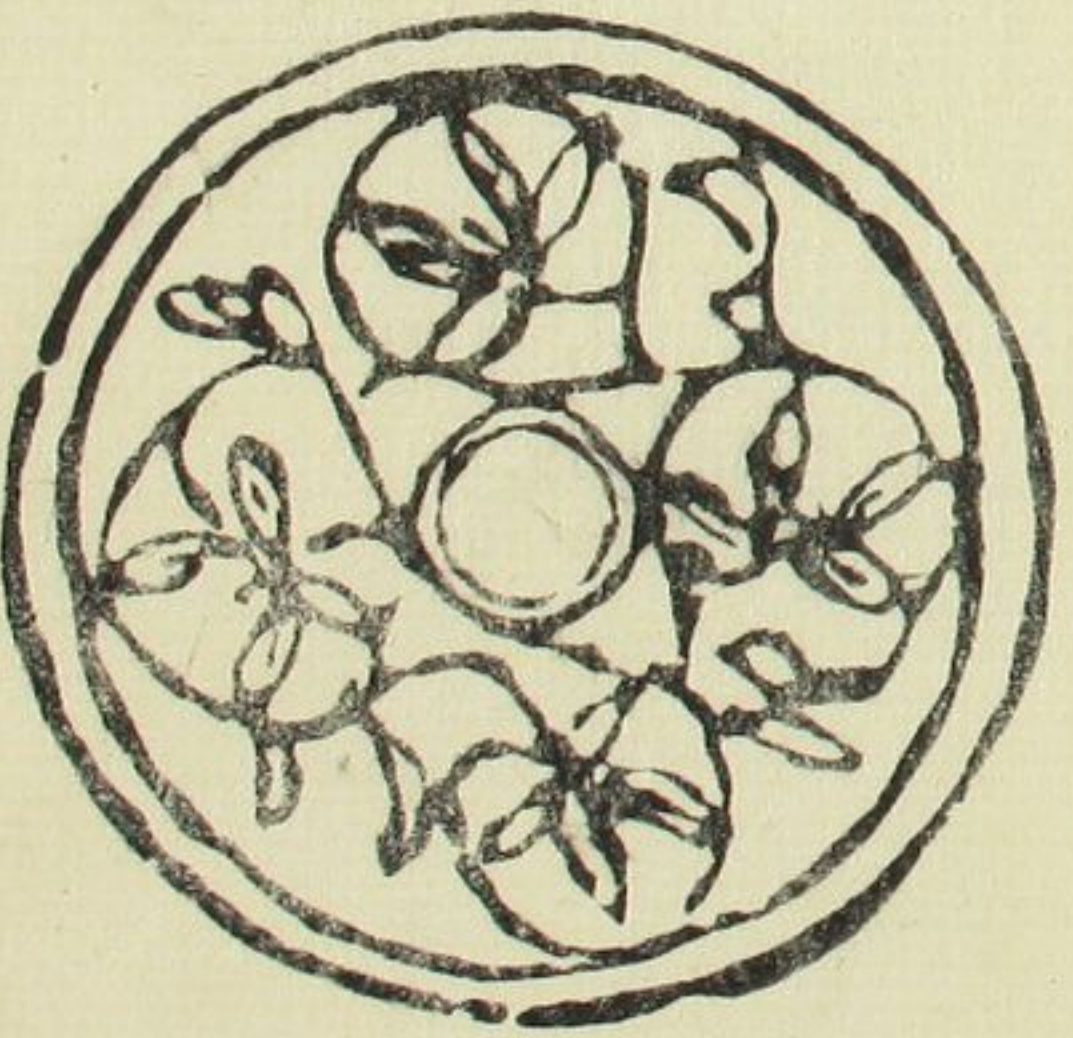

九

九

大空殿 重サ二十四錢
兩面トモ同シ圖象ナリ



七

鶴亀星官

背十二支

重サ

十三錢



六

天旗
星官

背

十二支

重サ

十一錢

五分



七

イスパニヤ國

王百錢

重サ

一錢二分八リシ

十五

大樣萬年通寶

圓點ノモノ

重サ一錢一分五リシ

十一

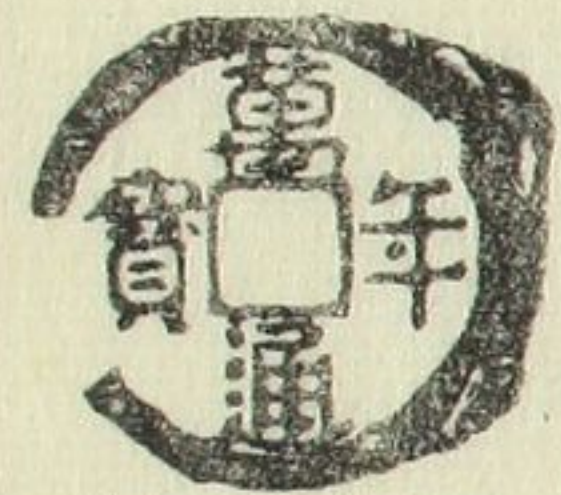

十

大字隆平永寶
重サ八分五リシ

乾元大寶

元ノ字上リ

重サ六分八リシ

十三

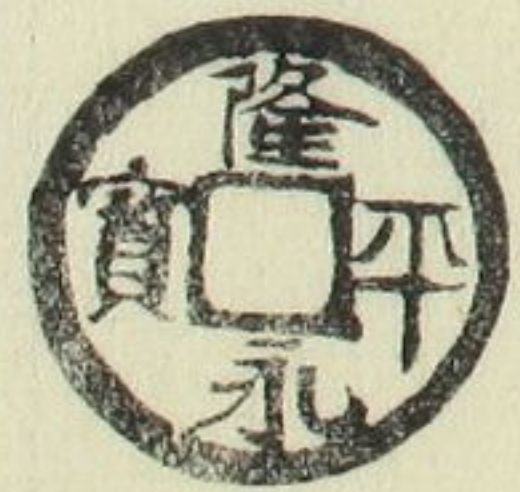

一天聖元寶

天正己來水戸ニ鑄ルモノト云
重サ六分三リシ

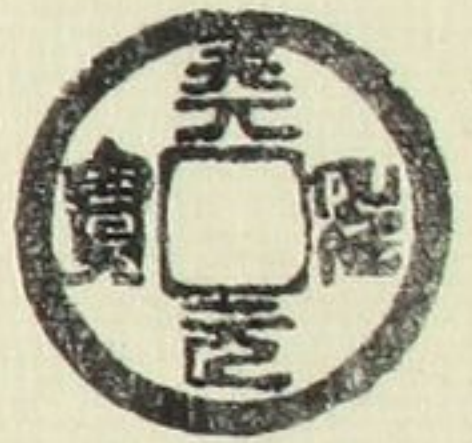

十三

光天元寶

背穿上甲文此如キモノマ有リ

前蜀王建

光天元年

九百三十八年

重サ七分六リシ

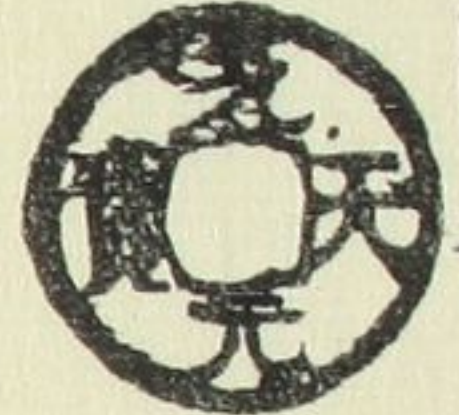

雲月星官小形
重サ六錢八分

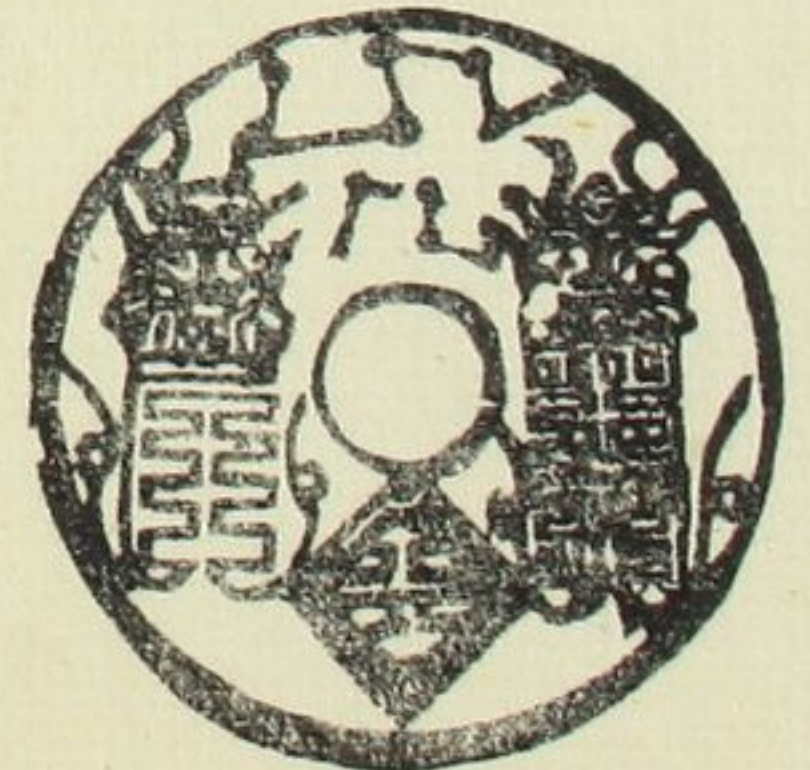
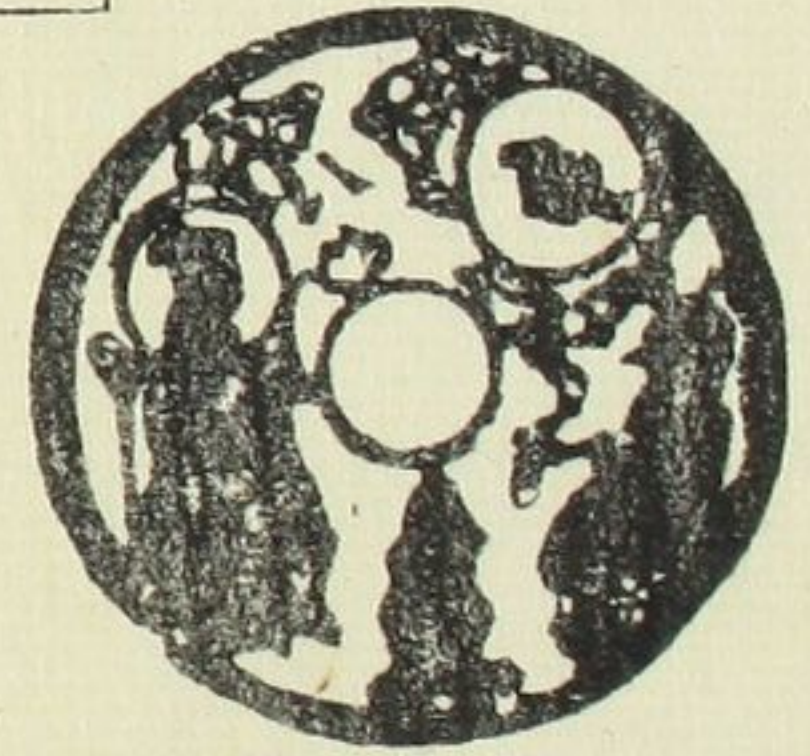

十

天佑通寶

五當錢ナリ

諸錢ト少シ大字ナリ

重サ二錢七分五リシ

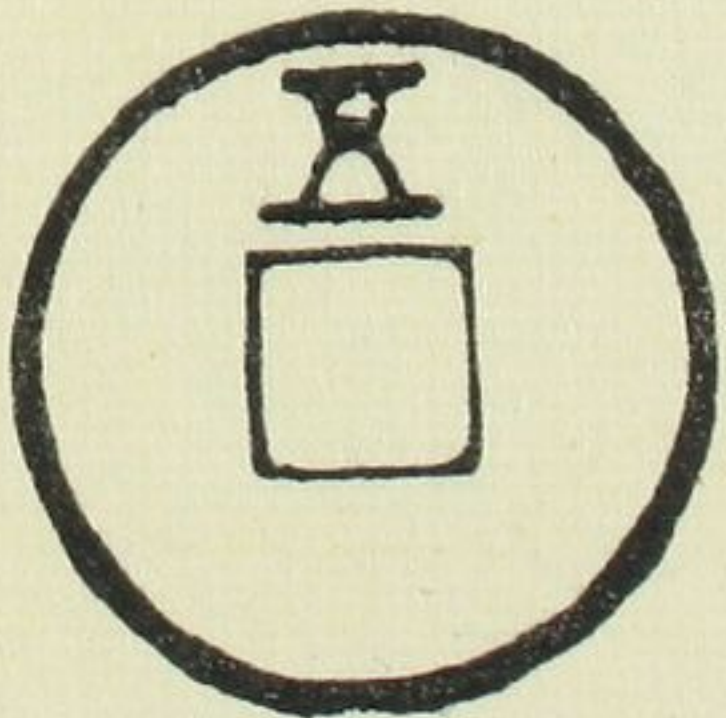
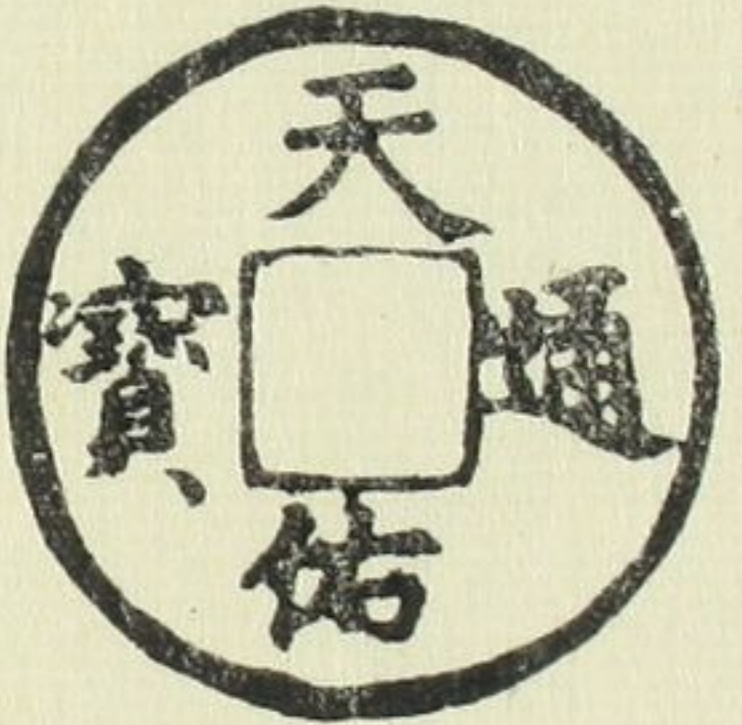

四

順天元寶

燕王史思明

當百錢ナリ

背月星有リ

唐ノ乾元二年ニ鑄ル

千九十八年

安政三

重サ五錢九分五リシ

珎 徑リ一寸二分

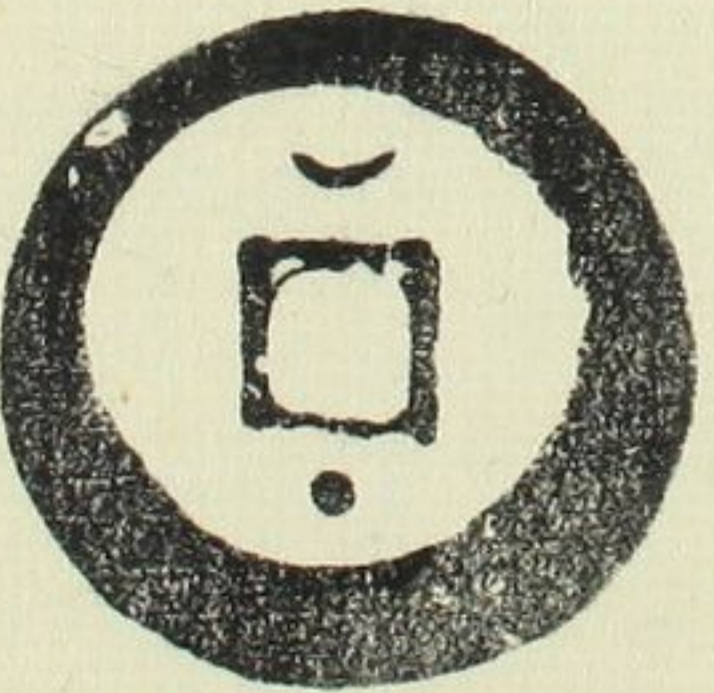

大順通寶

十當錢ナリ

背壹分

大西王張獻忠

大順元年

二百十四年 安政三

重サ六錢一分五リシ

徑リ一寸五分

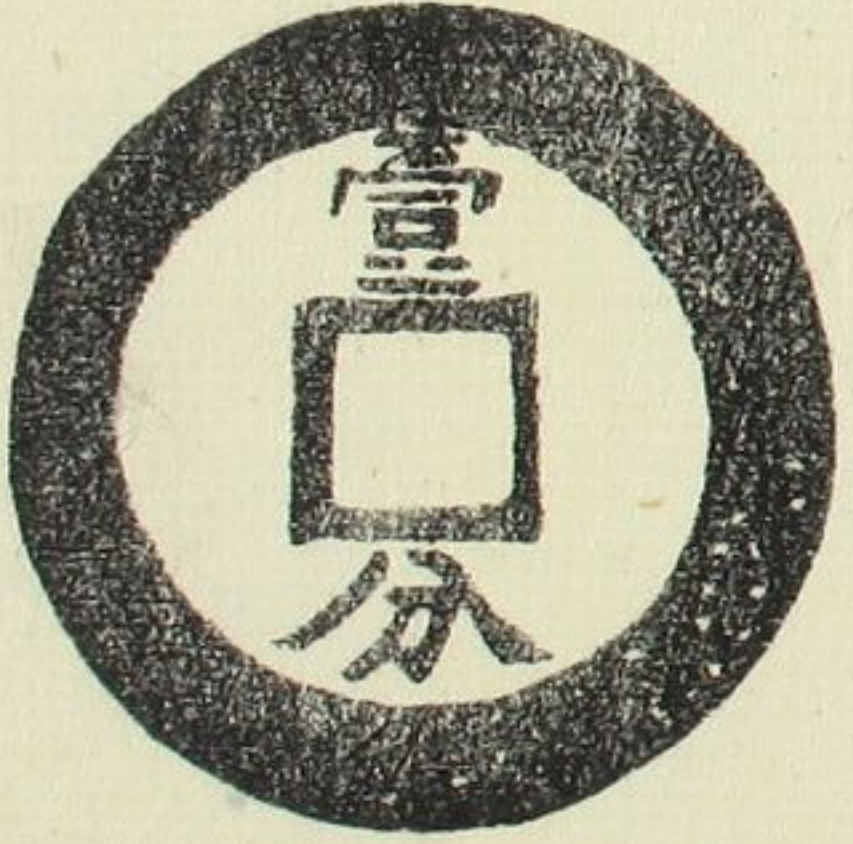
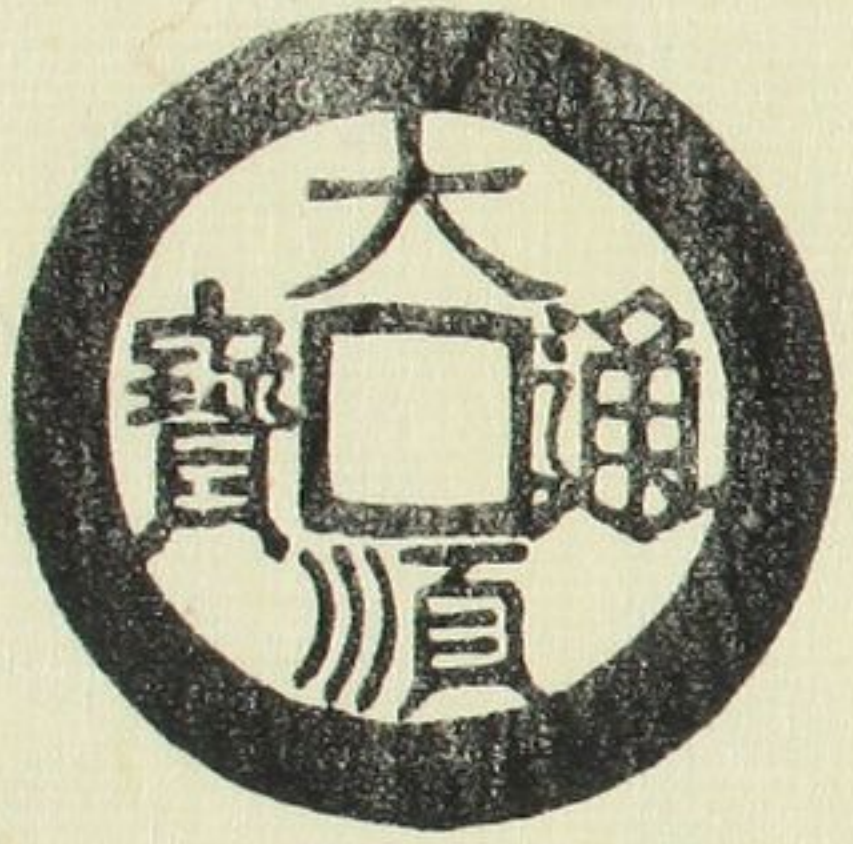

大珎

續古錢譜

通鑑圖說

六

半兩

重サ五分六リ
穿下二豎文ノ如キ
五ノ



漢駒

面背九穿
重サ二錢
七分五リ

九
玆

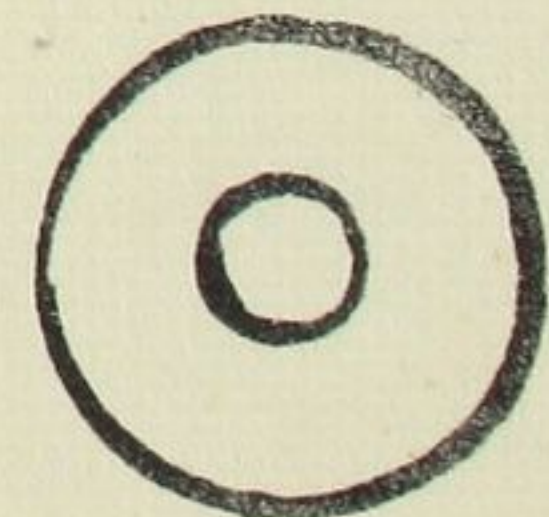

隆慶通寶

折二錢ナリ

背穿上一星

明穆宗

隆慶四年

二百八十七年安政三

一大玆 重サ二錢三分

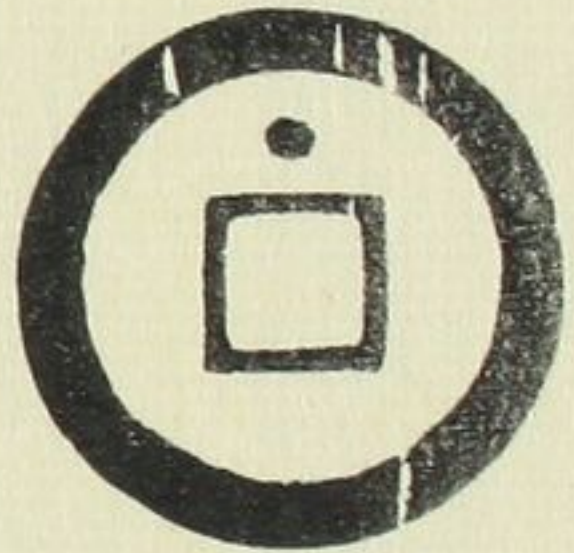
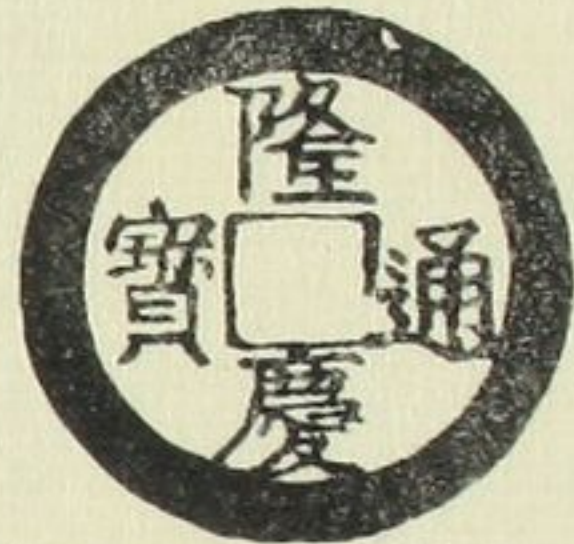

皇宋熙寶

正用年代

不知品

重サ六分五リ

二
大玆



金玉滿堂

背寶堂

徑リ一寸五分

重サ九錢

五分五厘

八

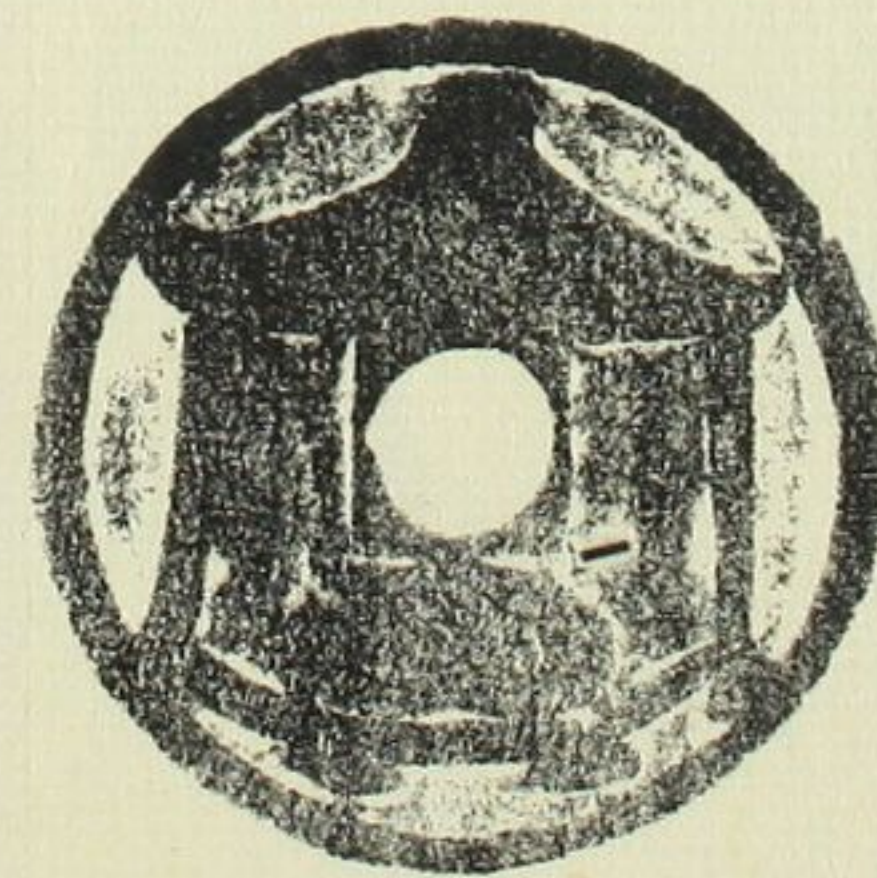
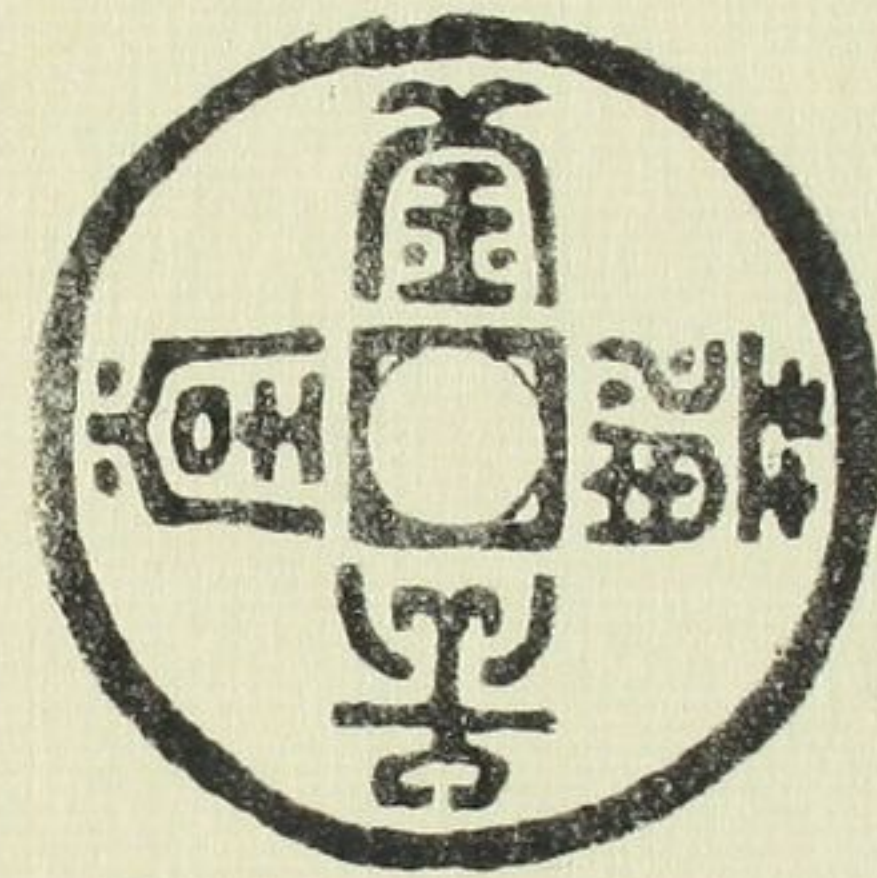

寶貨大蒙ナリ

周ノ景王廿一年鑄

二千二百五十八年

徑八分

重一錢五三厘

上二同

徑九分

重一錢三分三厘



半兩

秦ノ始皇元年

二千百三年

徑九分

重一錢六分

一
大玆

八銖半兩

前漢高后二年

二千四十二年

徑九分

重九分六厘

六

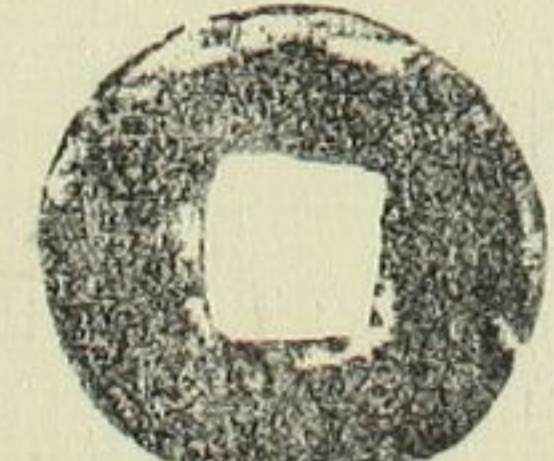

上二同

前漢高祖英錢半兩

徑八分五厘

重四分四厘

八
玆

三
銖

前漢武帝建元元年

千九百九十六年

肉郭有毛ノ狹穿

徑六分八厘

重三分四厘

六

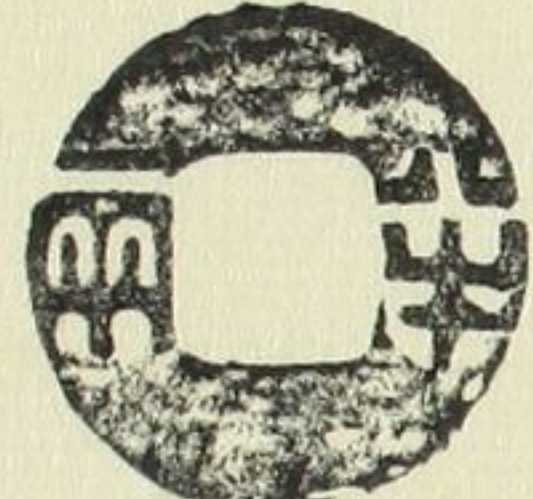

上二同

肉郭有毛ノ如キ

徑六分五厘

重五分

六

三
銖

前漢孝文帝五年

二千三十四年

徑七分

重三分

二
大玆



六



上二同

重厚素赤半兩ノ如
徑六分八厘
重五分九リ



大貨六銖

陳宣帝大建十一年

千二百七十九年
細縁小様
徑七分八厘
重七分二厘

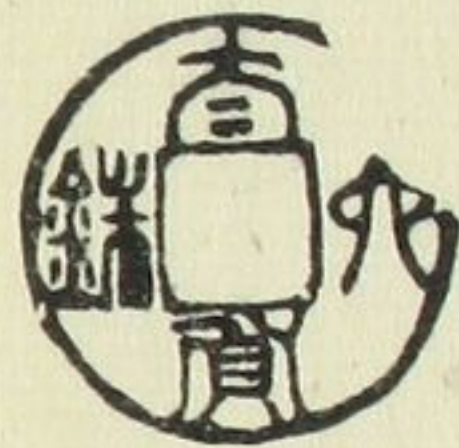

上二同

輪高ク肉ヒ多キモノ
徑八分三厘
重一錢四分五厘



布泉懸針篆

上二同

潤縁穿下西角決文
精好絶妙
徑八分二厘
重九分五厘



直百五銖

蜀漢劉備鑄之
諸葛孔明書之
凡千六百五十年
徑七分五厘
重六分二厘



上二同

中形 徑八分
重五分四厘

小形 徑七分八厘
重九分



四出五銖

梁武帝

普通四年十月
千三百三十五年
徑七分八厘
重一錢八リ

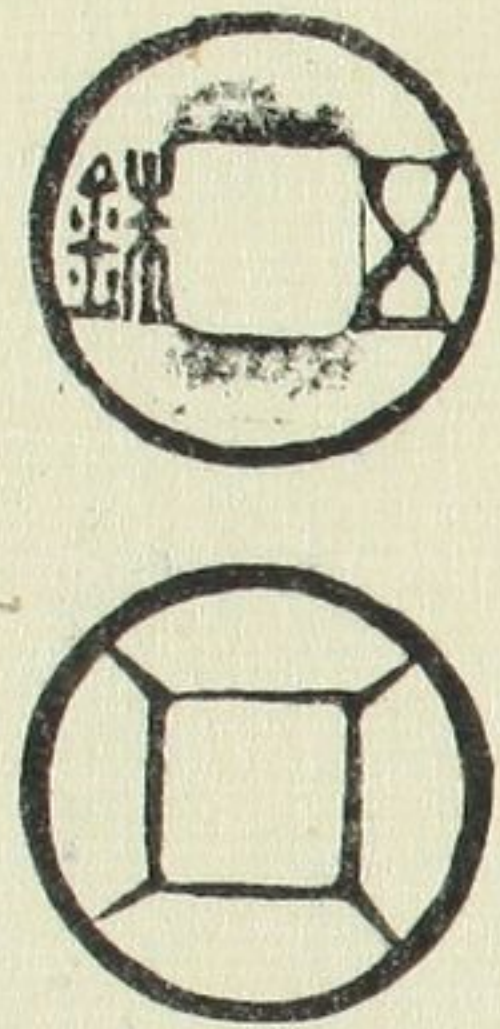

内郭五銖

梁ノ武帝之ヲ鑄

至テ大形厚手
徑八分二厘
重七分二厘



布泉

陳文帝

天嘉二年
千二百九十九年
徑七分五厘
重五分九厘

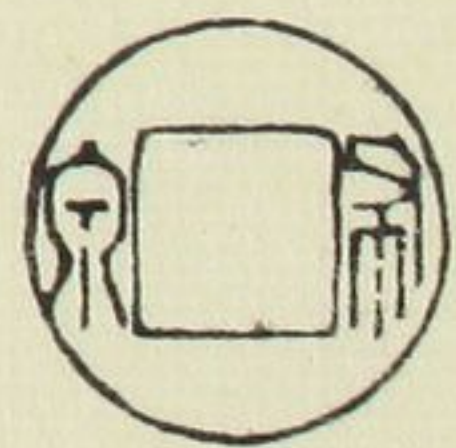

大泉五十

新王莽居攝二年

千八百五十二年
大様美
徑八分五厘
重一錢九分

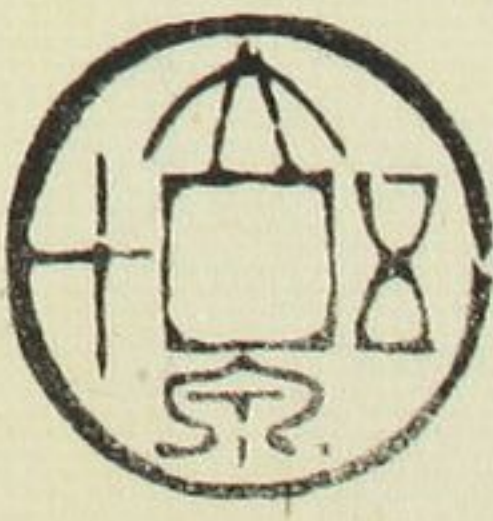

貨布

上二同

天鳳元年
千八百四十三年
重四錢
徑一寸八分

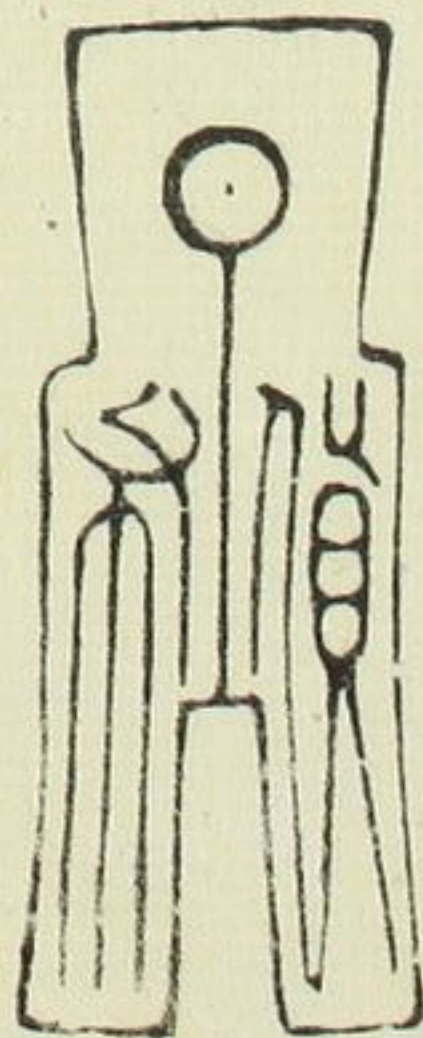

貨泉大錢

後漢光武帝建武二年
千八百三十二年
徑八分
重一錢目



傳形五銖

上二同

勝大大字ノ物
徑八分三厘

三環 重一錢一分四厘

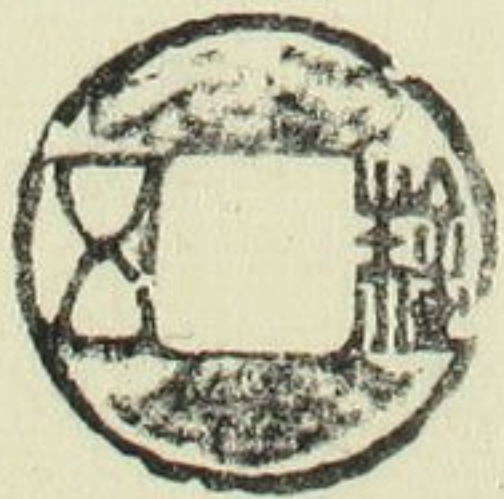

四銖

宋文帝元嘉七年

千四百廿六年
徑七分五厘



兩桂五銖細縁

梁敬帝

太平二年四月
千三百三十五年
徑六分五厘

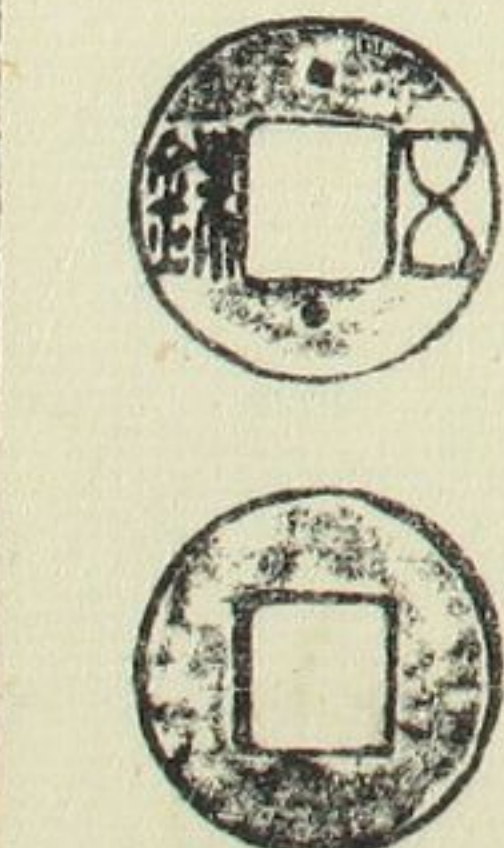

上二同

小様細縁

徑七分五厘
重三分八リ

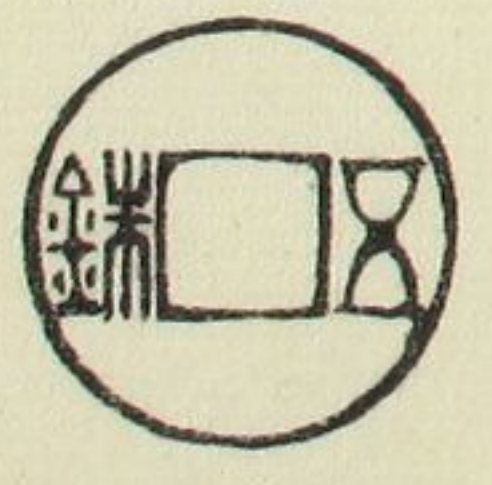

永安五銖
後魏孝莊王
永安二年
千三百廿九年
重八分六厘



常平五銖
北齊文宣帝
天保四年
千三百零年
重一錢三厘

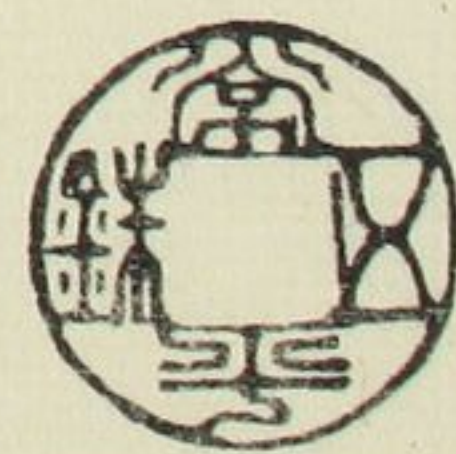

五行大布 大樣大字
後周武帝
建德三年
千二百八十五年
徑八分三厘
重九分七厘



布泉
上同帝
保定元年
千二百七十九年
重一錢五厘



直筆五銖
北魏宣武帝世宗
永平三年鑄
千三百四十七年
徑七分七厘
重六分九厘

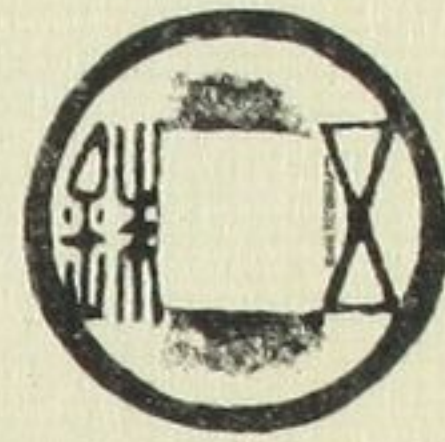

置樣五銖
隨文帝 背隱星有
開皇元年
千二百七十七年
徑八分一厘
重一錢三分四厘

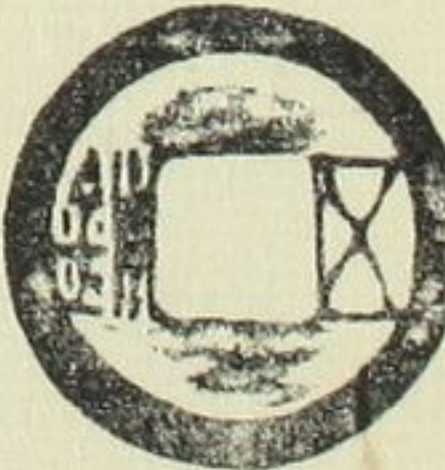

五銖
後漢鑄
上同
重五分二厘
穿上一星



上同
五中上下二星
重五分八厘

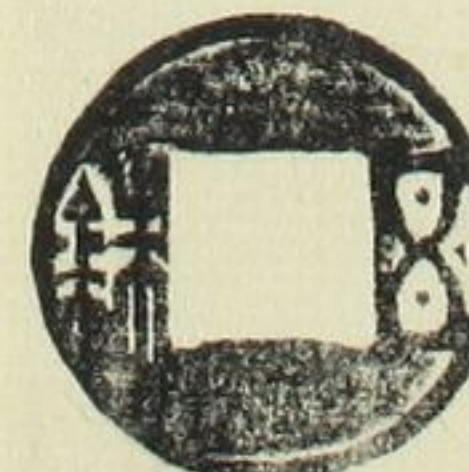

貨泉
漢王莽鑄
額輪面四角决文
重八分三厘



上同
背穿下一星
重四分四厘

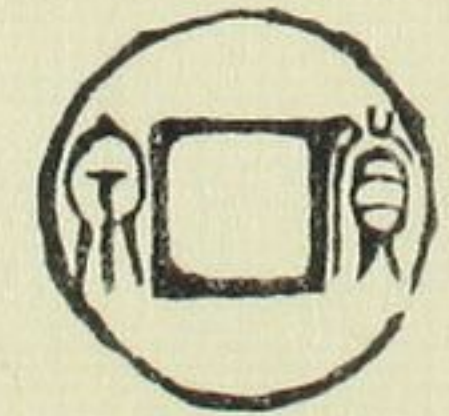

傳樣貨泉
上同
徑七分三厘
重三分三厘

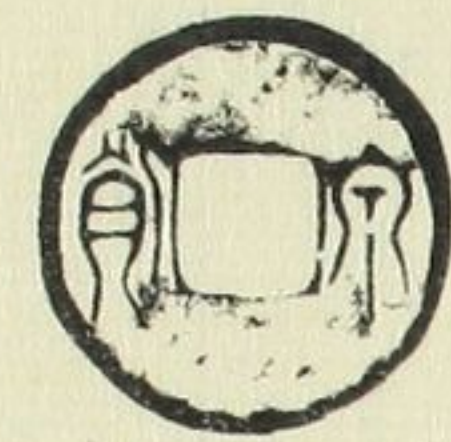

平當五銖
不知年代品
徑八分
重六分三厘

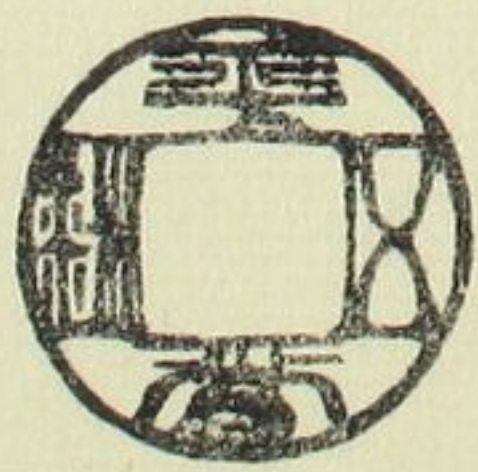

布泉
面背肉孔共郭有
世陳ノ柳葉篆ノ布ト去
重七分

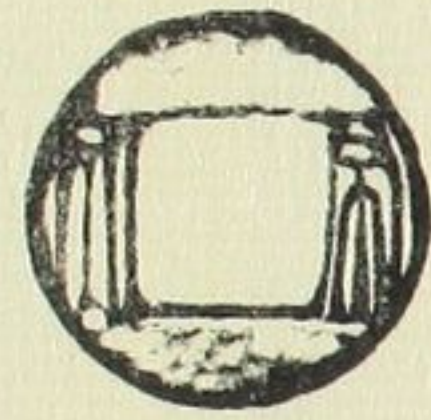

上同
銅貨純黑錢體半兩ノ
如シ
重四分一厘



沈郎小五銖
吳興沈充方青錢
去傳
背穿上一道角出有
徑六分五厘
重四分六厘

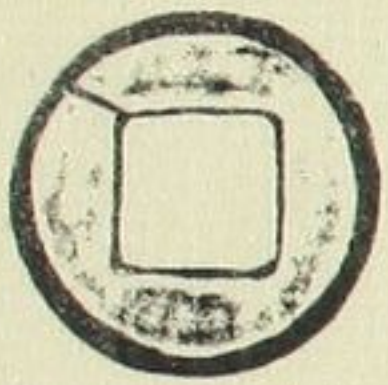

宋弘五銖
不知年代
體質書法隨赤ノ物ト見
重七分五厘



乾封泉寶

唐高祖

細緣小形
重一錢二分

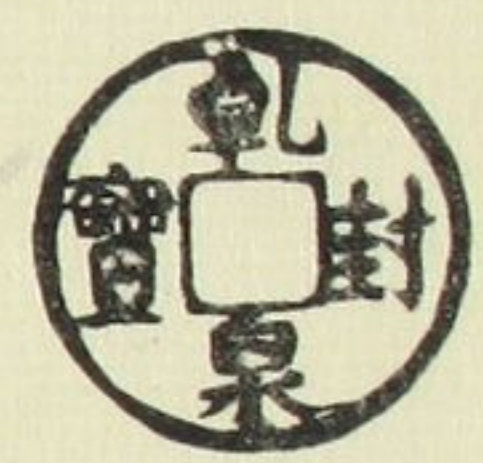

乾元重寶

唐肅宗

大形背重輪
重九分

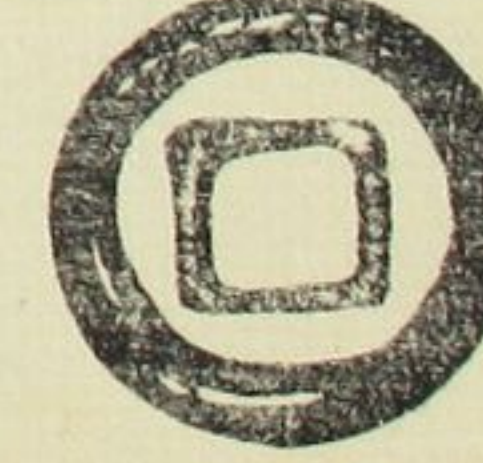

上三同

十當細緣
徑九分

重一錢六分



大曆元寶

唐代宗
重六分五厘

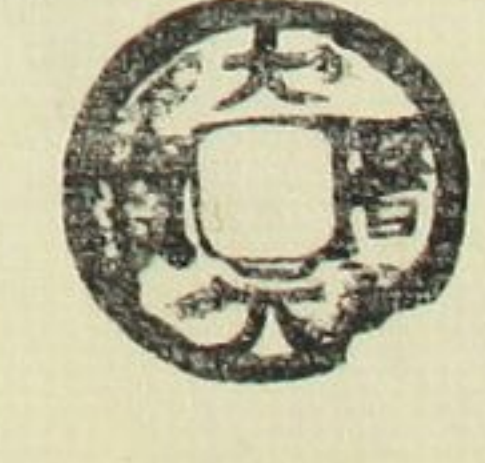

四

建中通寶

對讀官鑄十當

唐德宗
建中元年
徑七分八厘

一
天珍重九分

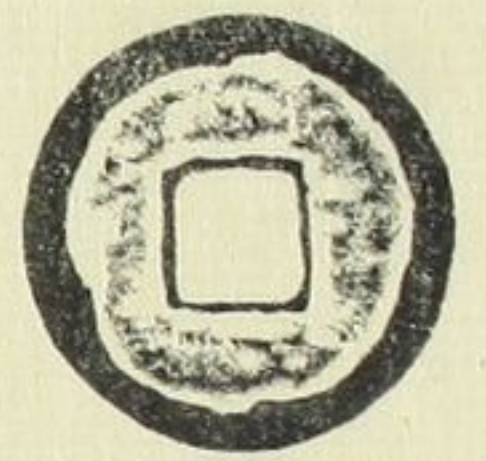

開元通寶

十當錢

唐德宗
建中初始鑄
凡千七十余年
徑八分五厘重錢四分

一

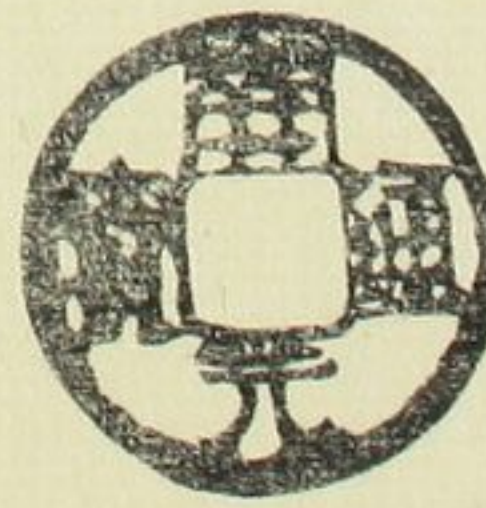

咸通玄寶

唐懿宗
咸通十一年挂陽監鑄
大形
徑九分八厘
重七分

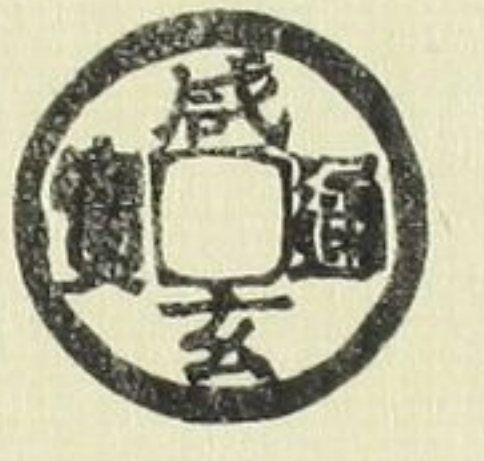

開平通寶

五代後梁太祖

開平元年
徑八分

一
重一錢一分

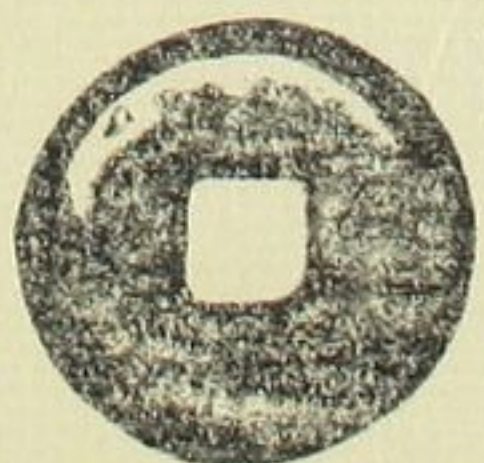

天福元寶

五代晉高祖

官制大樣
重七分

四

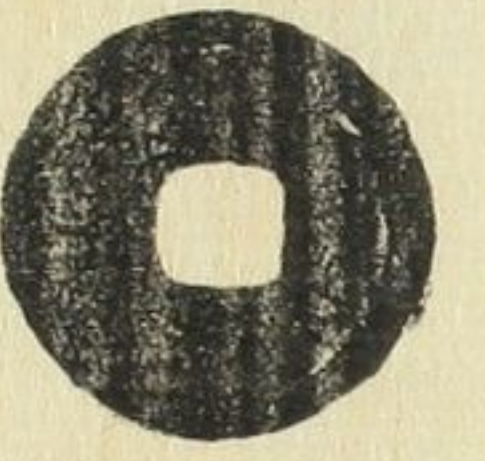

永平元寶

前蜀王建

永平元年
重五分

三



廣政通寶

後蜀孟昶

潤字
重八分六厘

六



應天元寶

燕劉守光

應天元年
大形
徑九分八厘
背穿上萬字有

一
徑七分三厘重五分七厘

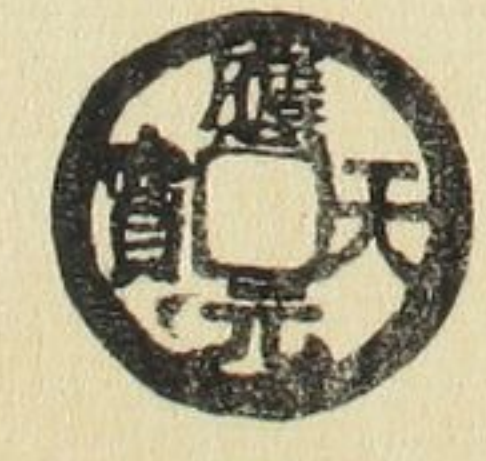

明道元寶

北宋仁宗

適勁
重八分八厘

十四



大平通寶

長字

北宋太祖

十四

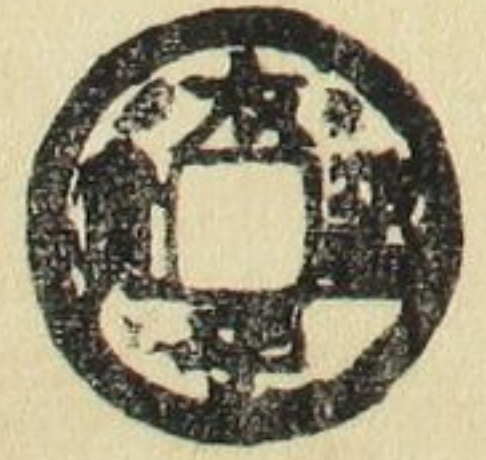

皇祐元寶

北宋仁宗

皇祐元年
八百五十五年
徑七分五厘

二
重七分三厘



至和重寶篆書折二

上同帝

至和元年
八百八十五年
徑九分三厘

一
重一錢三分四厘



貴古錢譜

世身記

十

和古... 永漢... 世身... 通寶... 通寶...

元豐通寶

水戸錢種中形
重一錢八厘

十四

聖宋通寶

伍當

北宋徽宗
靖國元年
七百五十七年

三環 徑八分 重一錢二分二厘



上二同折二

面背重輪

徑九分

重一錢六分五厘

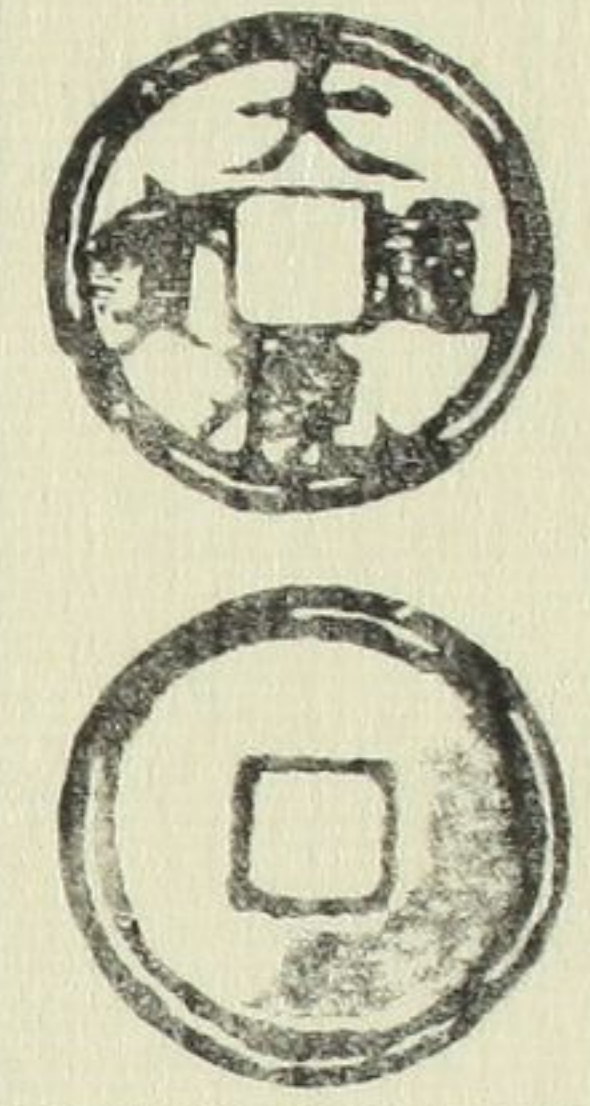

宣和通寶

楷書背陝ノ字

重九分五厘

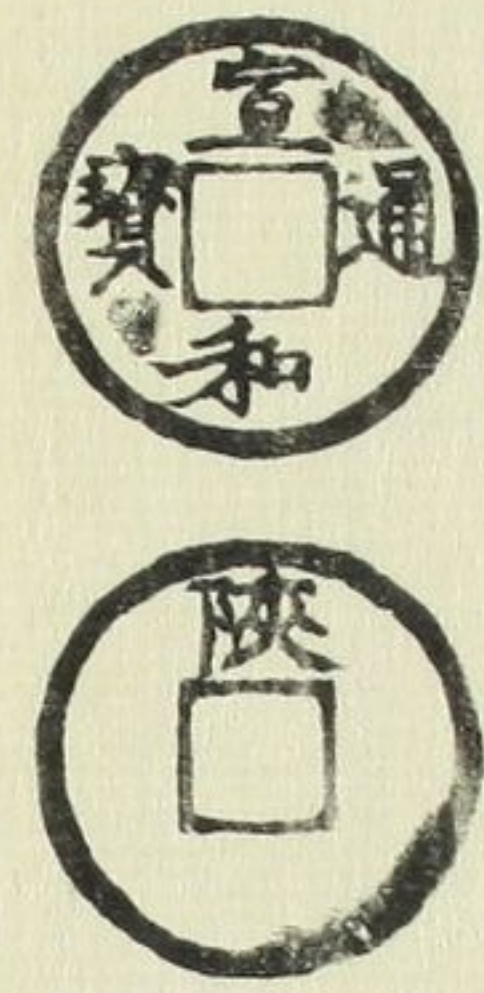

靖康元寶

潤綠大樣 篆字

徑七分八厘

重七分



上二同

真書細緣

徑八分

重一錢一分二厘



建炎元寶

真書

徑七分二厘

重七分二厘

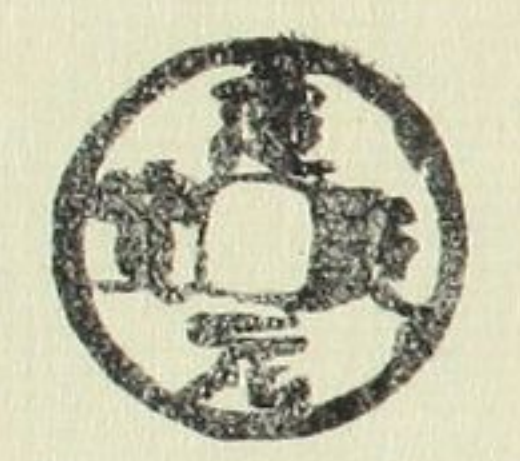

上二同

替り

徑七分五厘

重六分四厘



元豐通寶

虎ノ尾替り
重五分八厘

十

大觀通寶

折二

上二同帝

徑九分
重一錢三分五厘

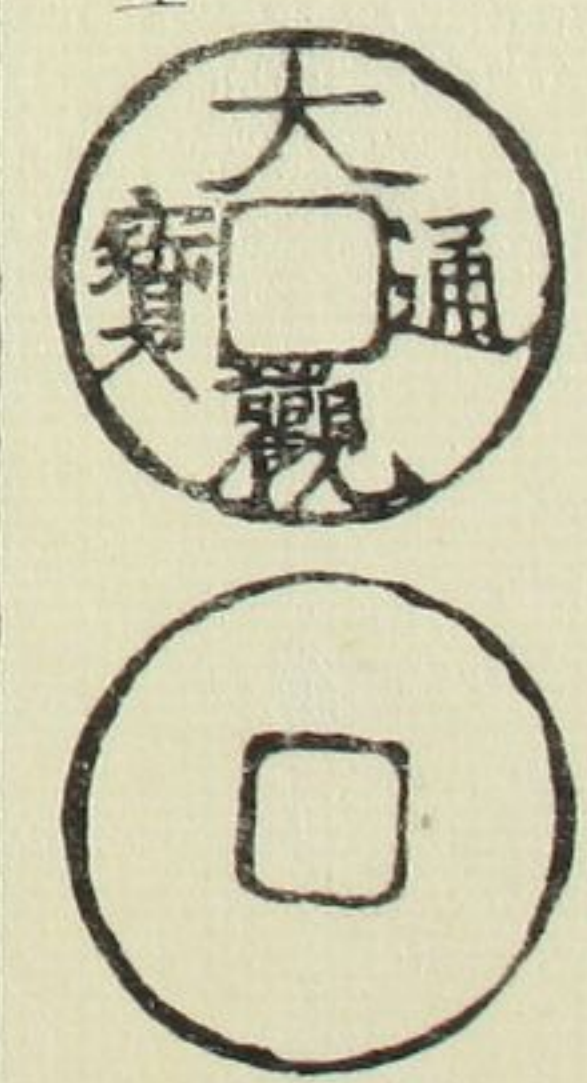

重和通寶

篆美制

重八分三厘

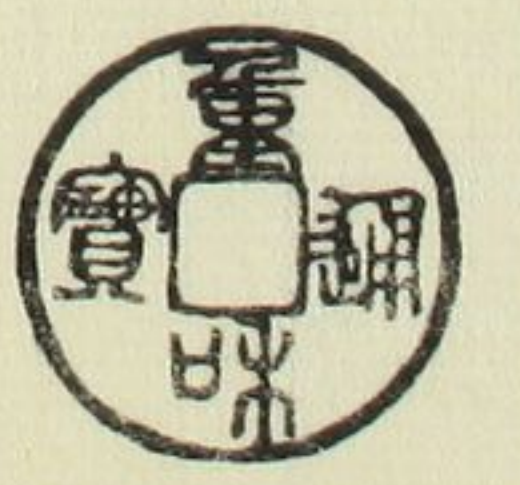

六

楷通宜和通寶

重一錢三厘

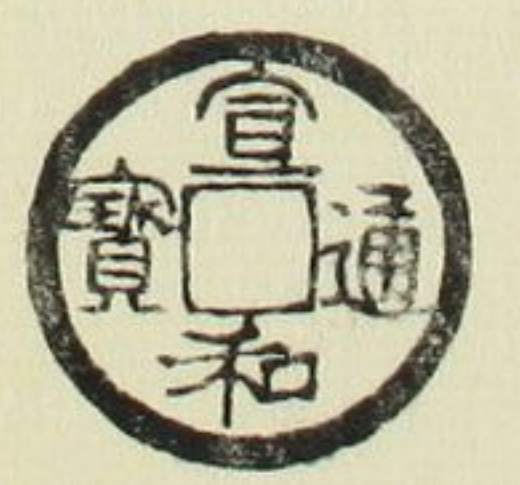

上二同

通寶篆字

徑七分二厘

重一錢一分三厘



上二同

篆字折二

徑九分二厘

重一錢六分五厘



上二同

篆字

徑七分二厘

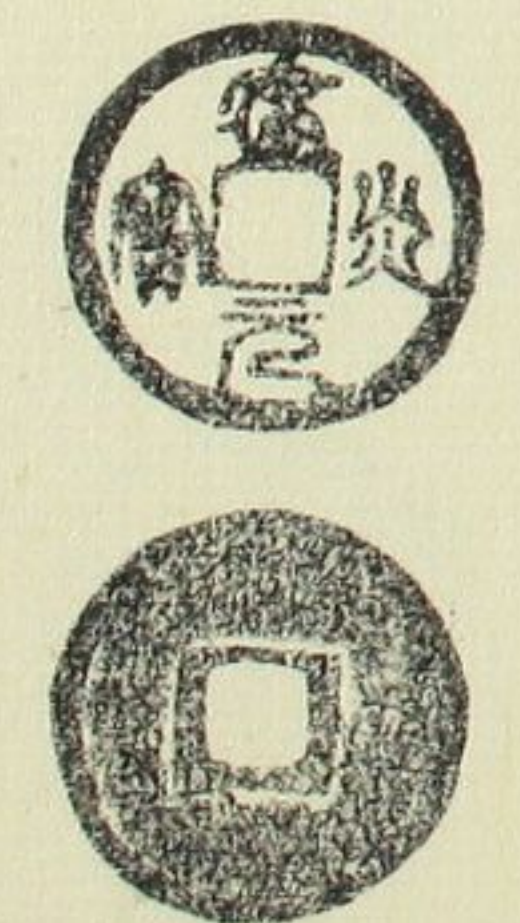

建炎通寶

小字篆書

徑七分五厘

重八分四厘



貴古... 口莫希世泉譜... 通寶... 通寶...

紹興元寶

真書

重八分八厘



九

上二同

折二背月星

重真錢六分五厘

篆錢五分五厘

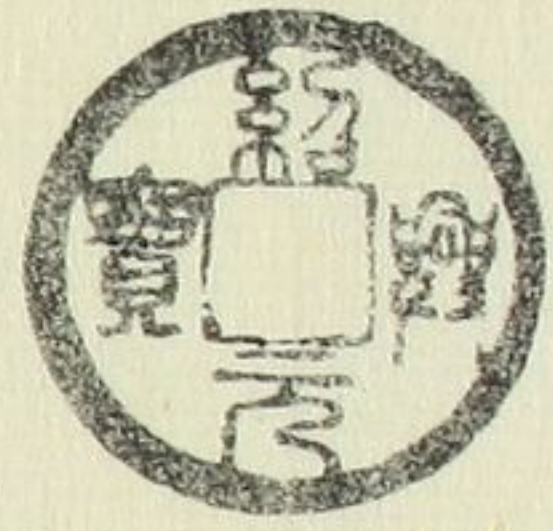
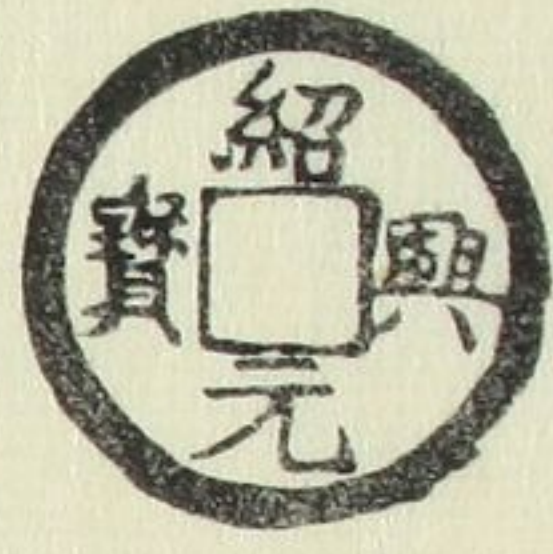

隆興元寶

真字折二

徑九分三厘

重二錢

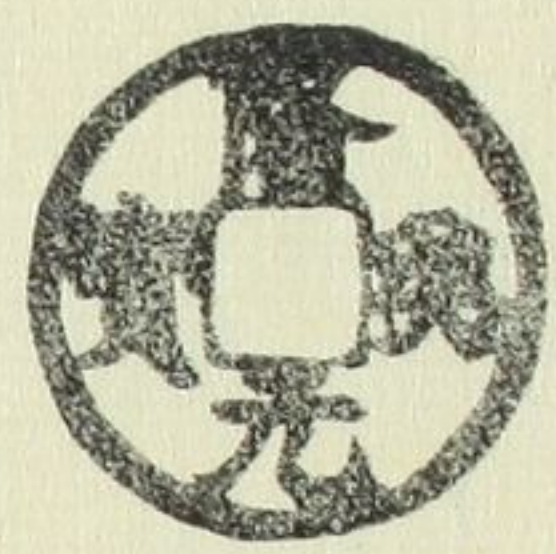

嘉定通寶

背十六

重九分八厘

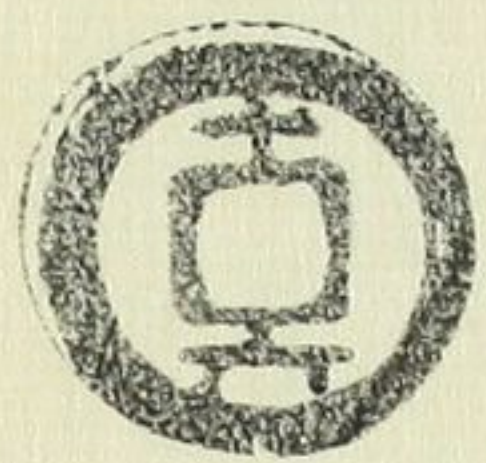

十

阜昌元寶 適勁

阜昌元年

七百廿八年

徑七分八厘

橫八分

重九分



泰和通寶

下二同

徑七分二厘

重七分六厘



應曆通寶

遼穆宗

應曆元年

九百七年

徑七分三厘

重六分九厘

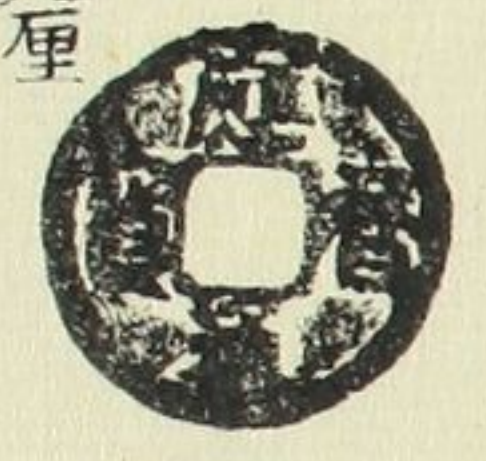

大康通寶

遼道宗

七百八十一年

重七分三厘

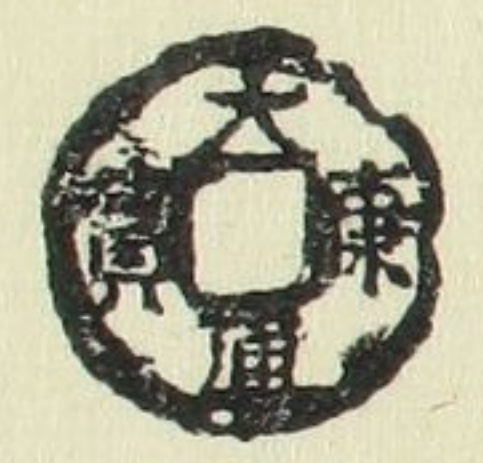

上二同

真書廣穿

重八分八厘



十

隆興通寶

小平錢ナリ

徑七分五厘

重一錢三分



上二同

篆字折二

徑九分

重二錢二分三厘

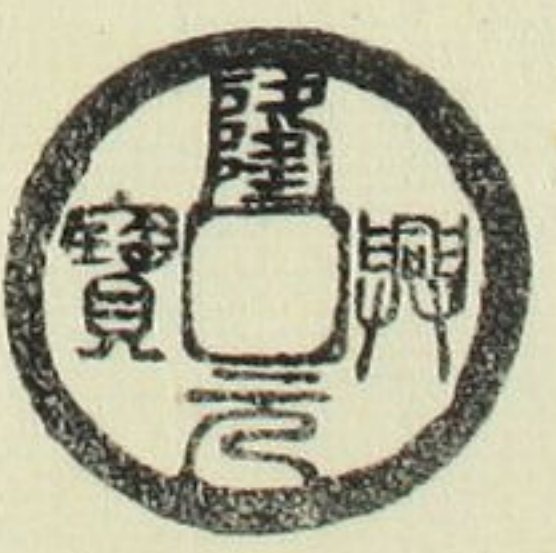

淳祐通寶

重一錢三分三厘

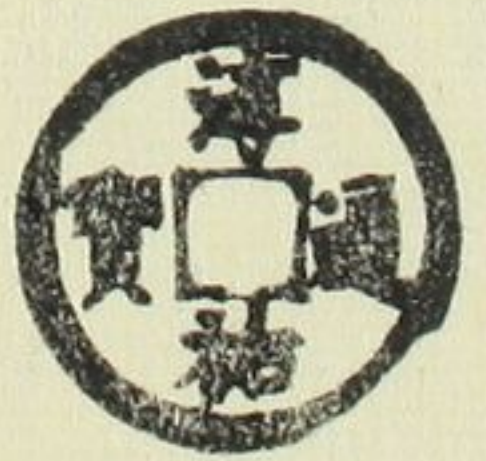

六

泰和重寶背寶花十當 金ノ章宗



三

統和通寶

遼聖宗

統和元年

八百八十一年

徑八分六厘

重八分七厘

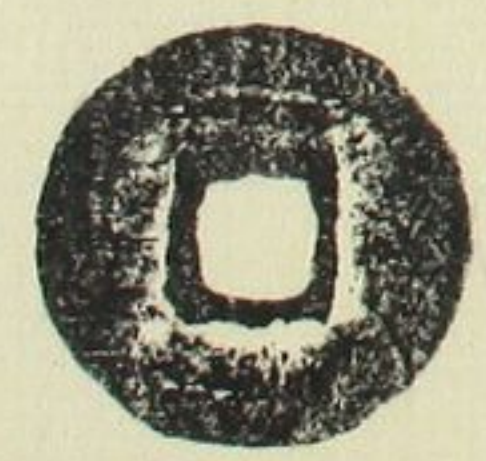
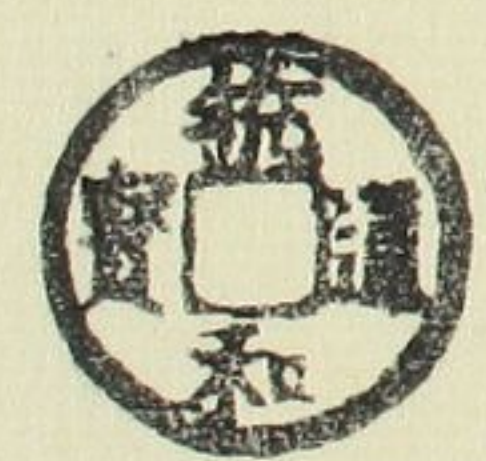

感天元寶

西遼肅氏乾王

感天元年

七百四年

徑六分九厘

重六分六厘



皇建元寶

西夏襄宗

皇建元年

六百四十七年

徑七分七厘

重九分三厘



中統元寶

元世宗忽必烈

中統元年

五百九十八年

徑七分五厘

重一錢四分

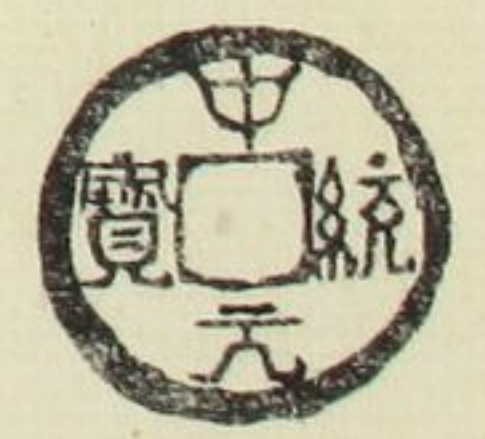

大德通寶

元成宗

大德元年

五百六十年

徑六分九厘

重八分六厘



天祐通寶

無背折二

周張士誠

天祐元年

五百五十五年

徑八分六厘

重一錢七分



洪武通寶

背穿上稻文有

和漢共三米ノ字

之傳フ

重七分七厘

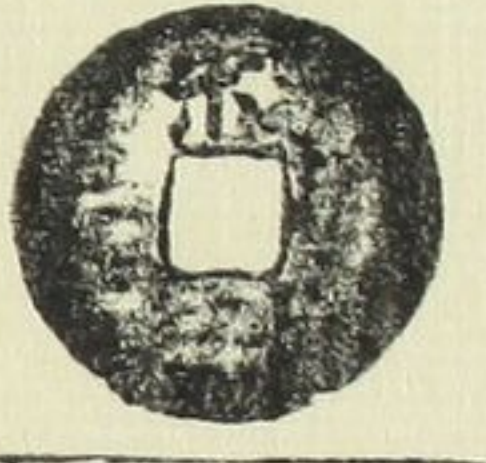

折二

背穿上浙

徑八分五厘

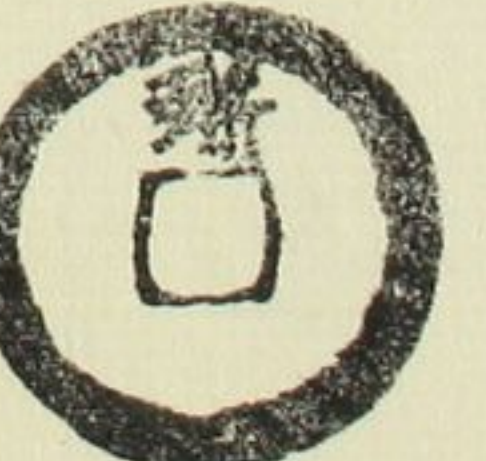

嘉靖通寶 折二

明世宗

嘉靖十三年

三百二十四年

徑九分二厘

重一錢四分



萬曆通寶

折二

明神宗

萬曆四年

二百七十八年

徑八分八厘

重一錢四分

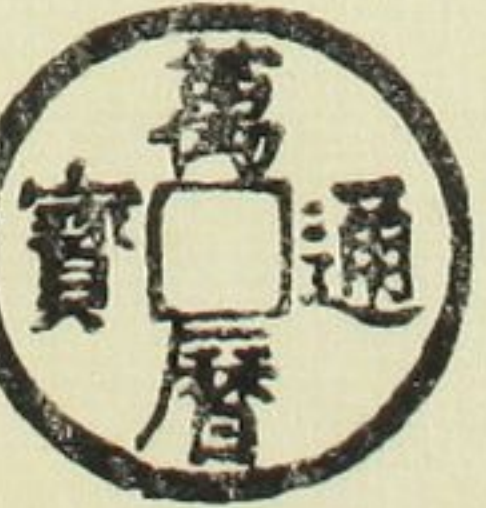

鳳定通寶

重九分四厘



永盛通寶

背己ノ字

重一錢三厘

安南ニ疑ナキ

モノナリ

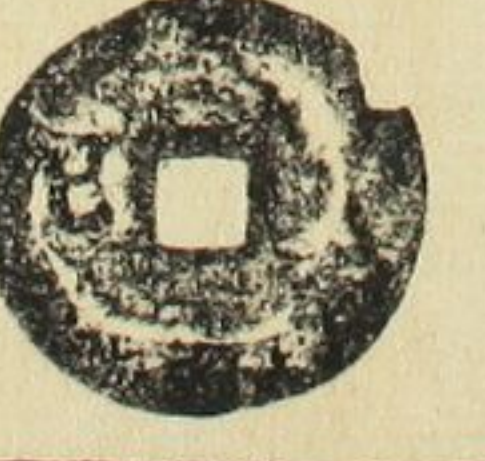
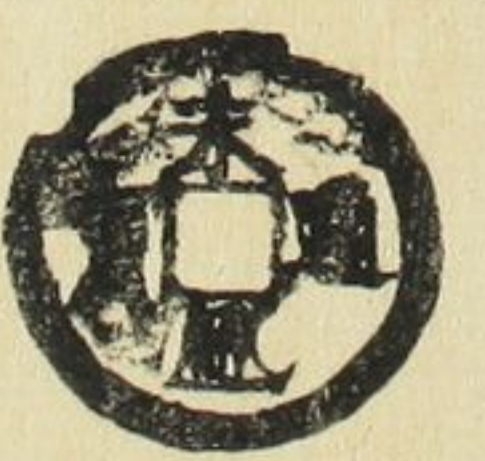

安法元寶

大樣

諸品ト異ナリ

重六分二厘

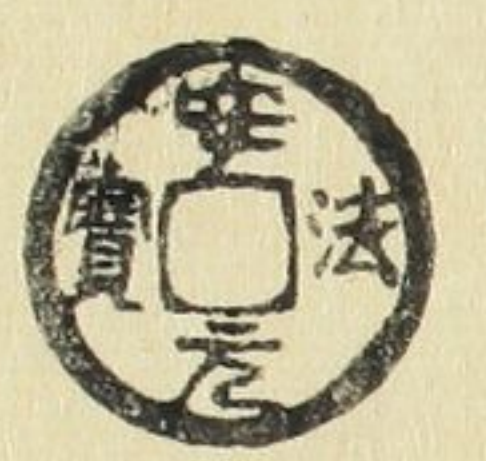

祥祐元寶

安南ト云

重一錢一分二厘

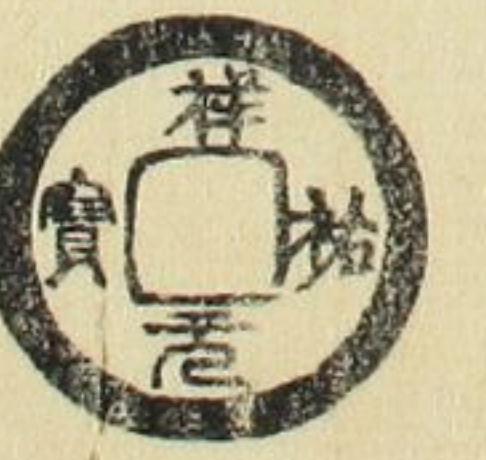

咸惣元寶

安法手

重五分

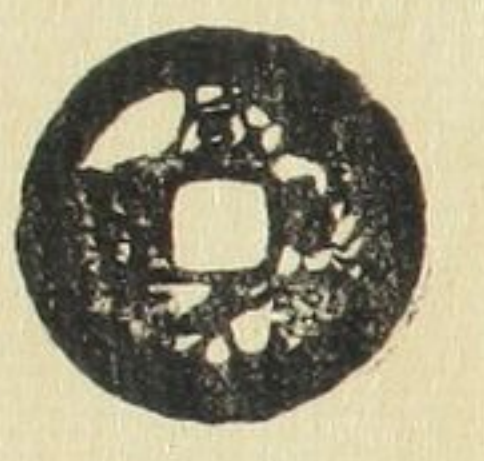

萬劫通寶

面背トモニ

反郭ス

重八分

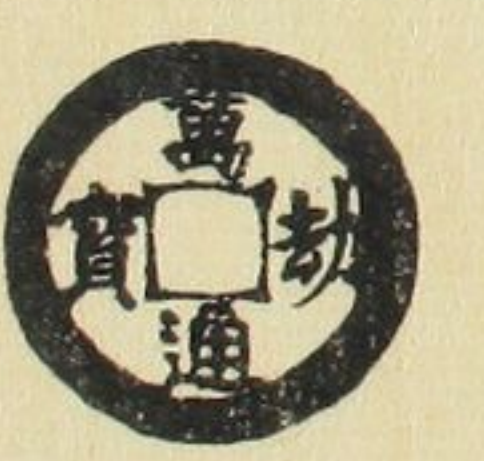

大治通寶

重一錢二厘

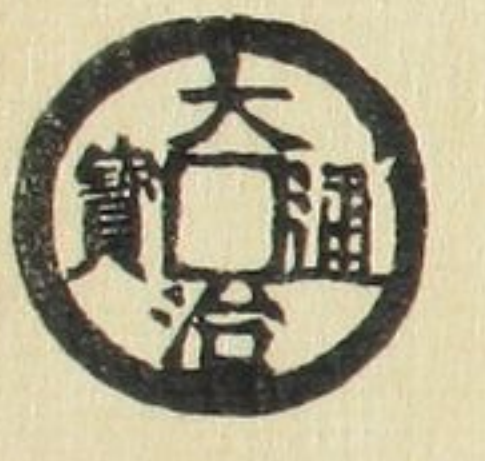

大樣濶縁

重一錢六厘



清古... 口莫... 希世... 泉譜

皇... 益

十四... 十五

佛法僧寶

大字輪外出
重九分五厘



金世圓寶

圓ノ字圖ニ作ル折二
重一錢五分



長礼元寶

重八分一厘



光大益寶

重六分三厘



西風通寶

銅質收制書體
疑ナキ遼未鑄所ナリ



天宋宋寶

已下四品
俗ニ嶋錢ト云



天正元寶

背三光有
重六分九厘



大井二十

重九分七リ

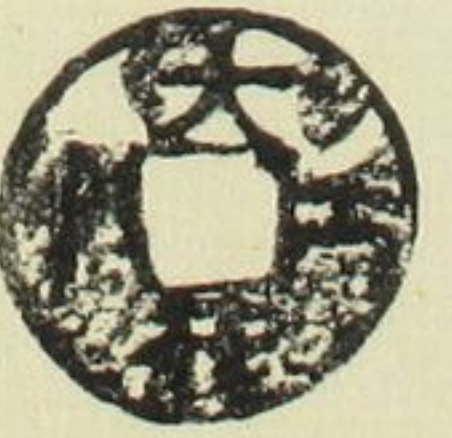

雙鶴星

徑一寸
重一錢六分

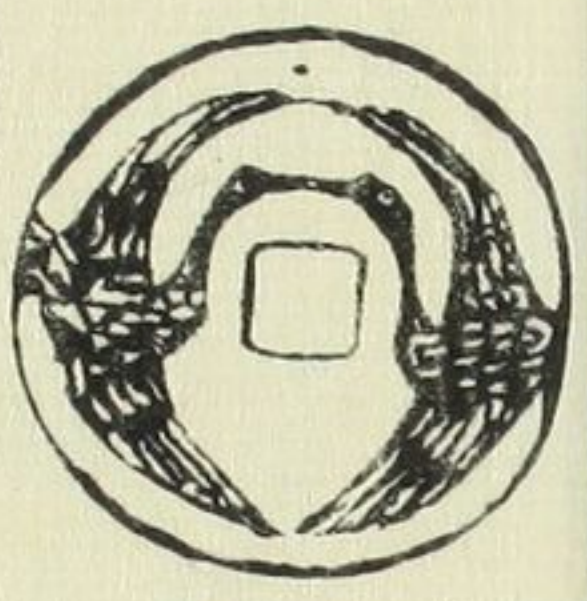

フイフイ國

日月錢
重一分

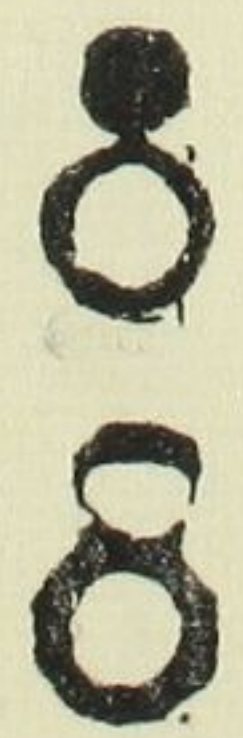

順天元寶

燕王史思明
當百

唐乾元二年鑄
千九十八年
徑一寸
重二錢七分五厘

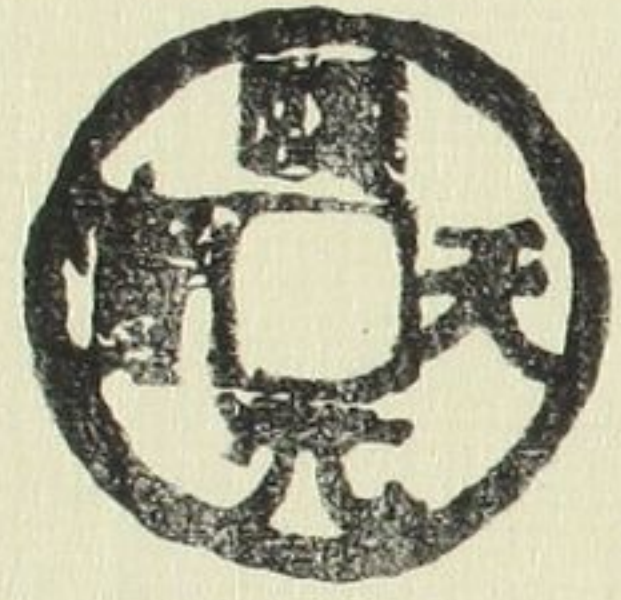

得壹元寶

燕王史思明
當百

唐乾元二年改元
得壹元年
千九十八年
徑一寸
重一錢五厘

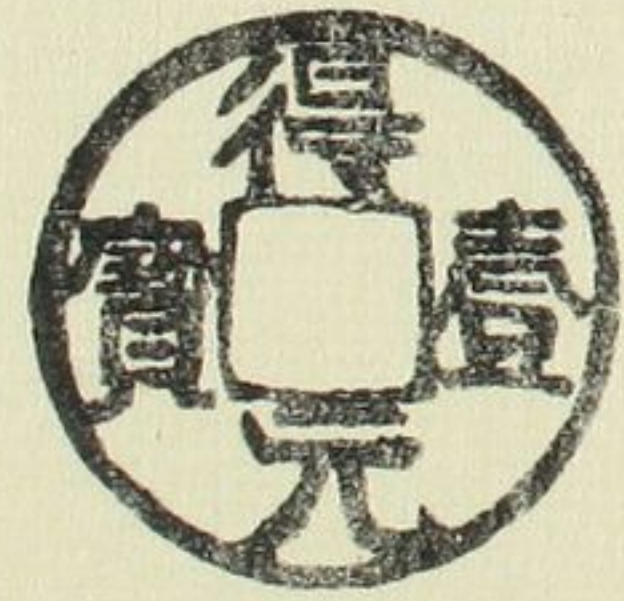

一大珎

慶曆重寶
北宋仁宗
慶曆元年
八百十三年
十當大取
徑一寸三分
重二錢一分

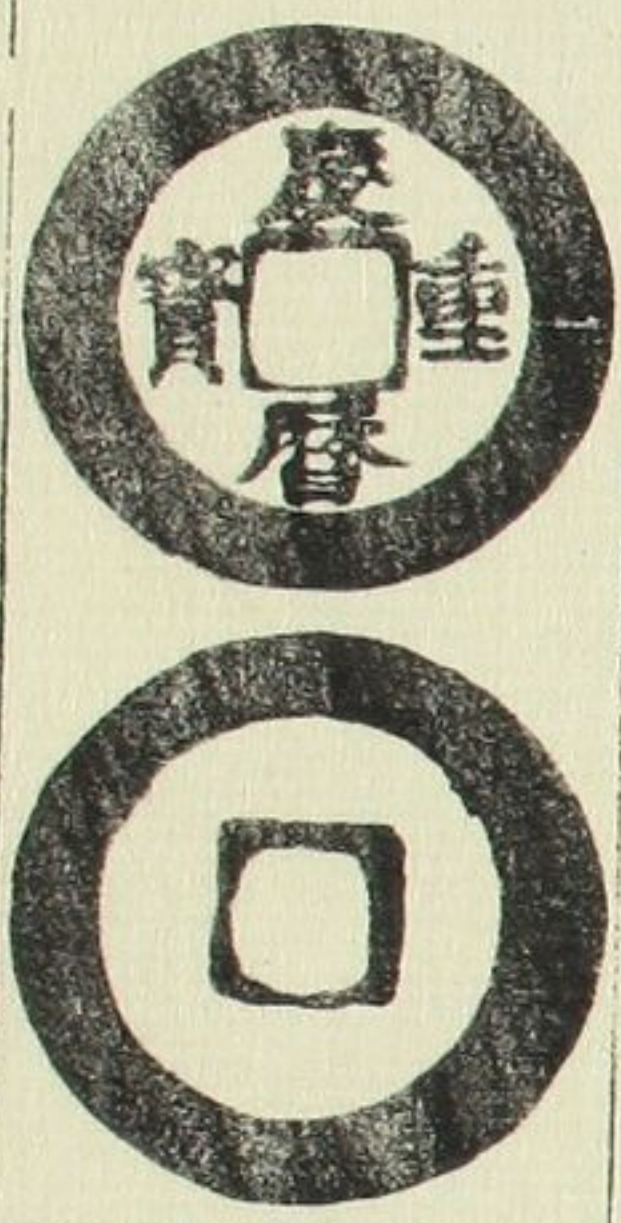

一大珎

元祐通寶
三當
北宋哲宗
元祐元年
徑九分一厘
重一錢二分五厘

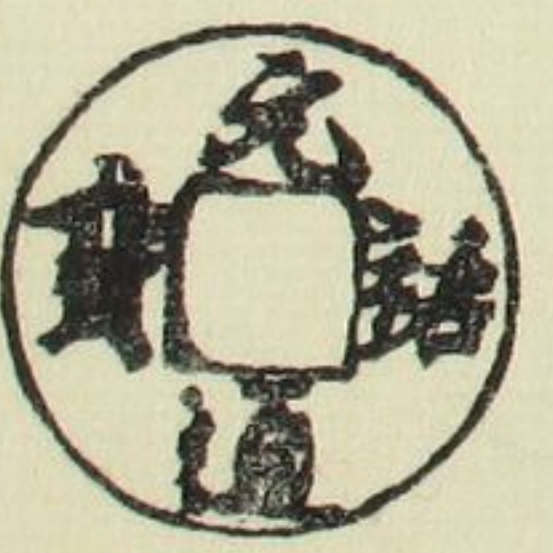

至正通寶

十當錢

蒙古書

上同帝

徑一寸四分

重五錢二分五厘

事林廣記所謂至正通寶
蒙古書錢有上曰毛ノ是元力

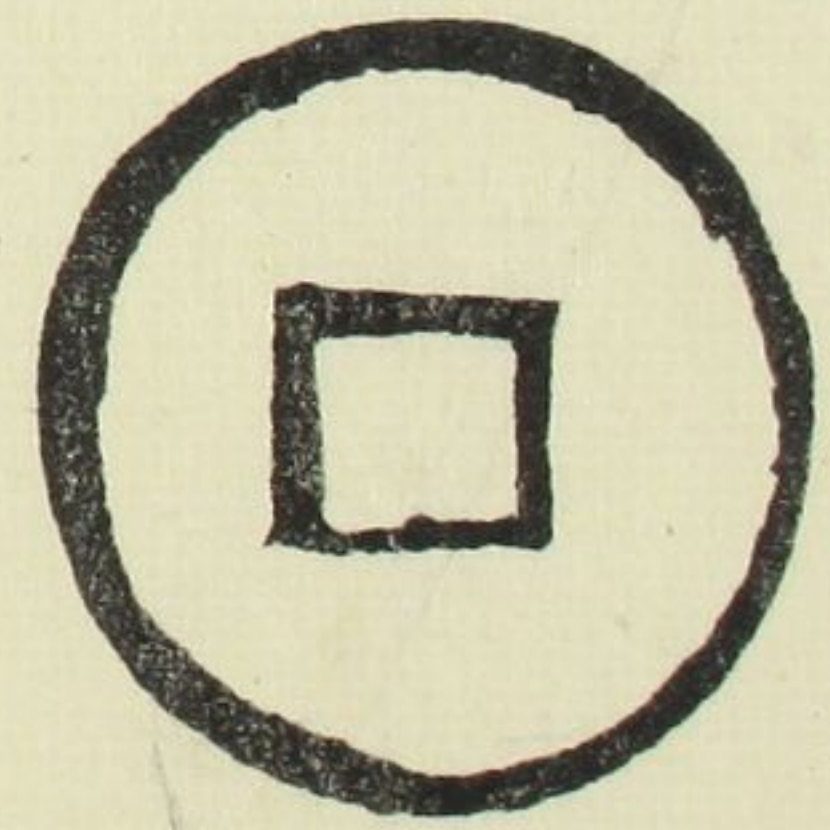
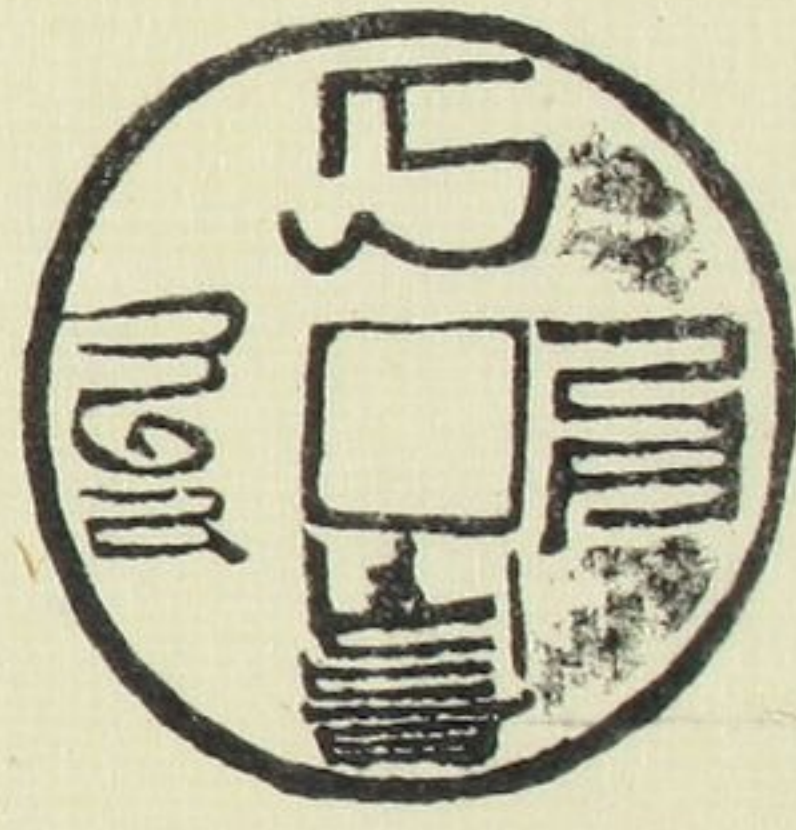

一大珎

大中通寶

五當無背

明太祖

四百九十三年

徑一寸二分五厘

重四錢六分

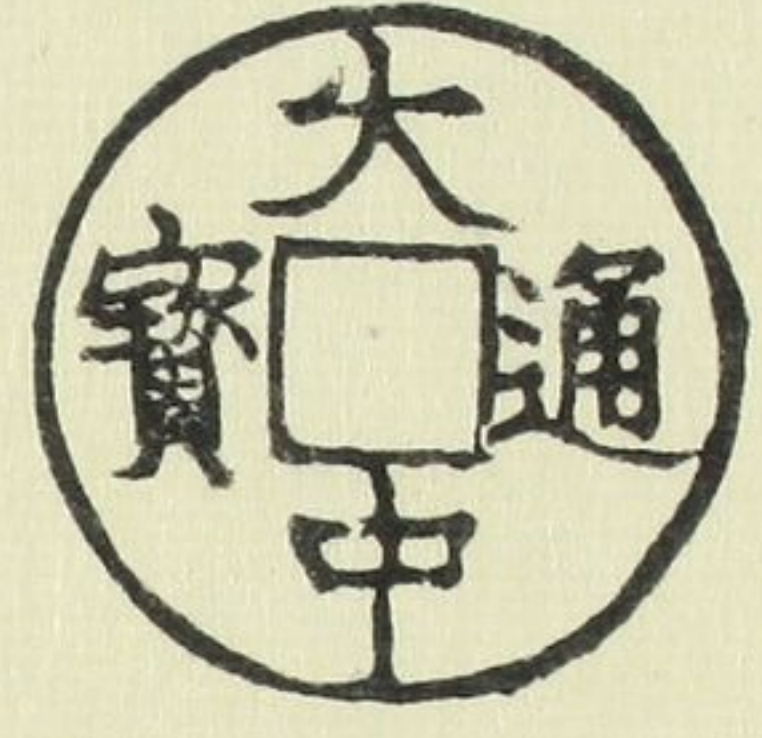

十一

上同帝

五當背穿下豫ノ字

徑一寸二分五厘

重四錢九分

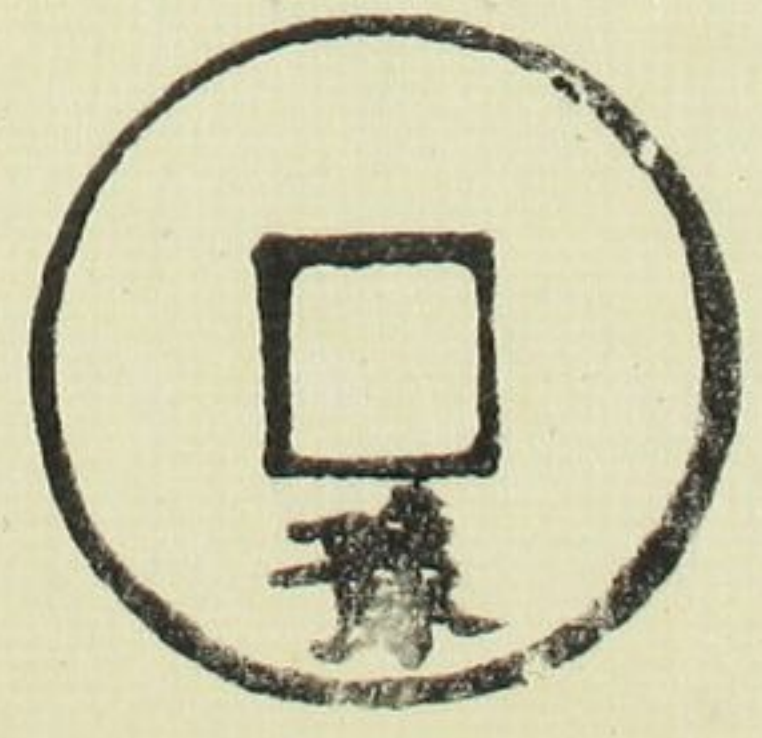
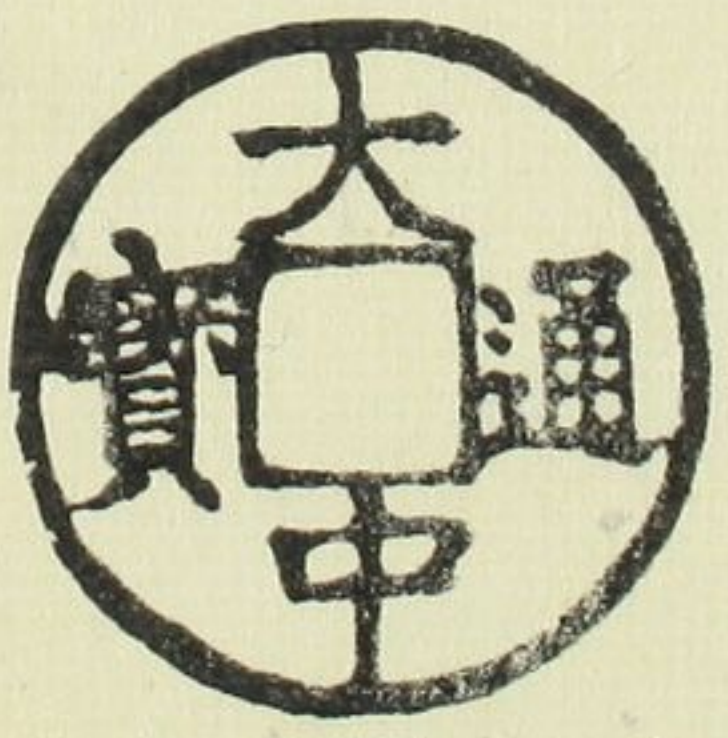

上同十當背北平十

徑一寸五分三厘
重六錢四分五厘

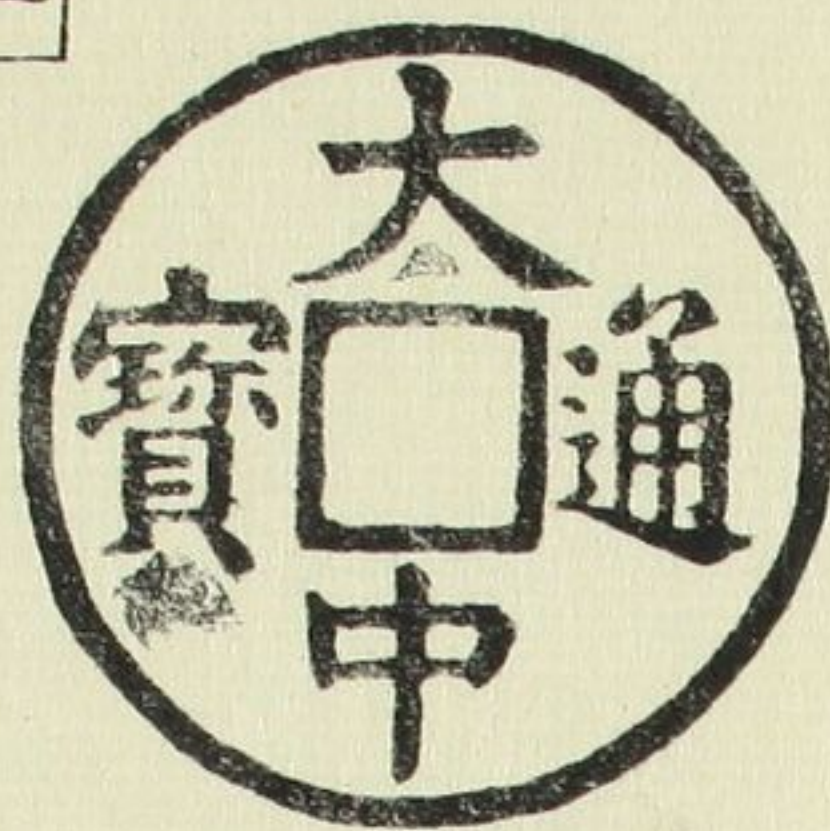

上同背北平十

徑一寸四分二厘
重五錢八分

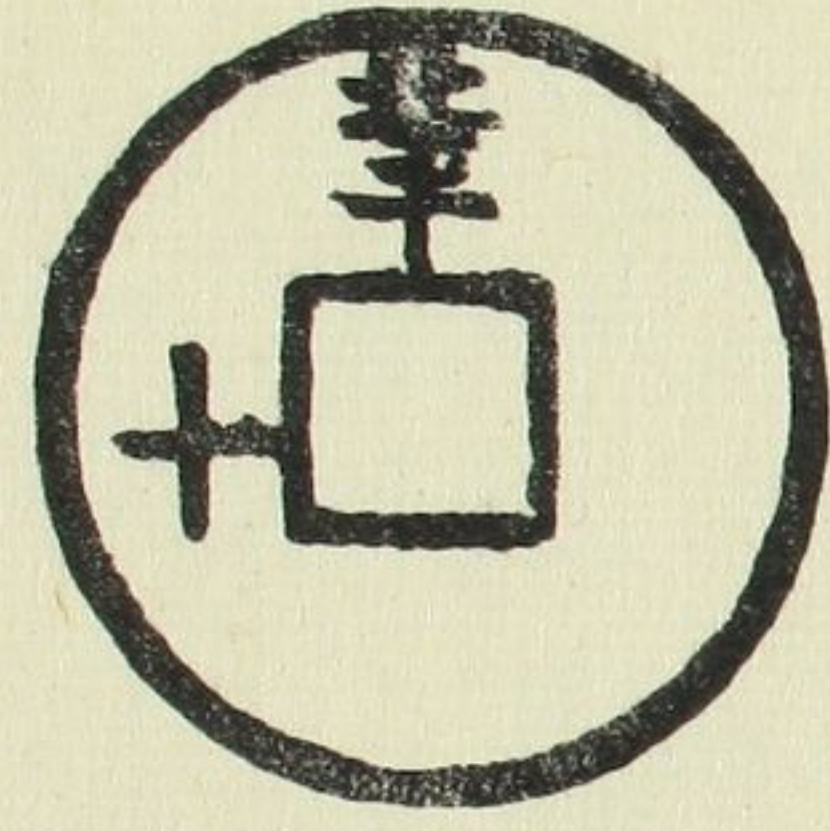
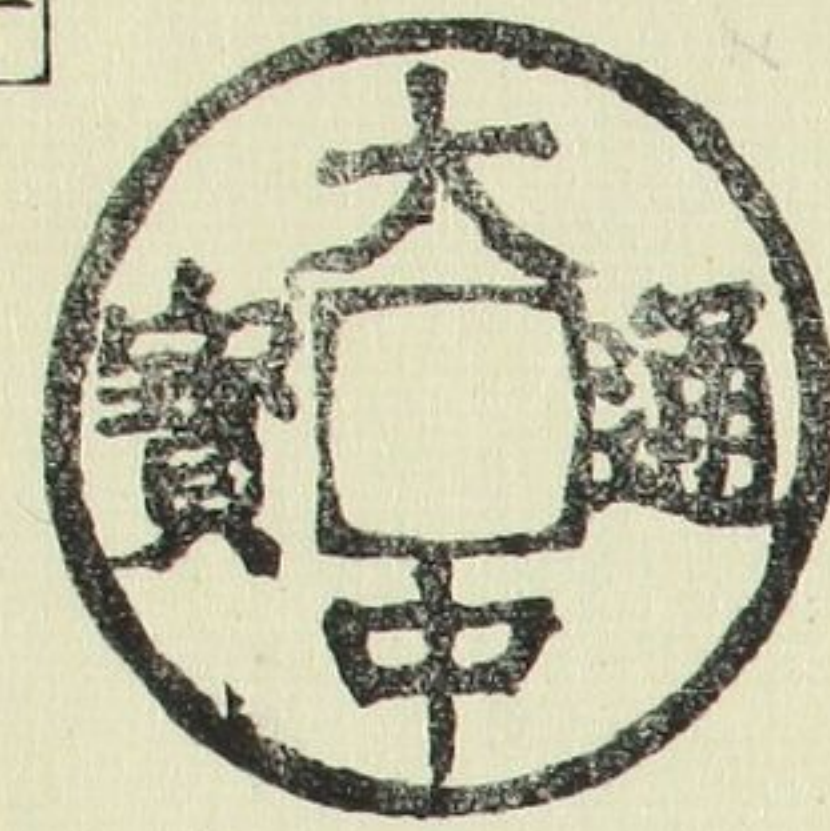

上同背濟十

徑一寸四分五厘
重五錢八分

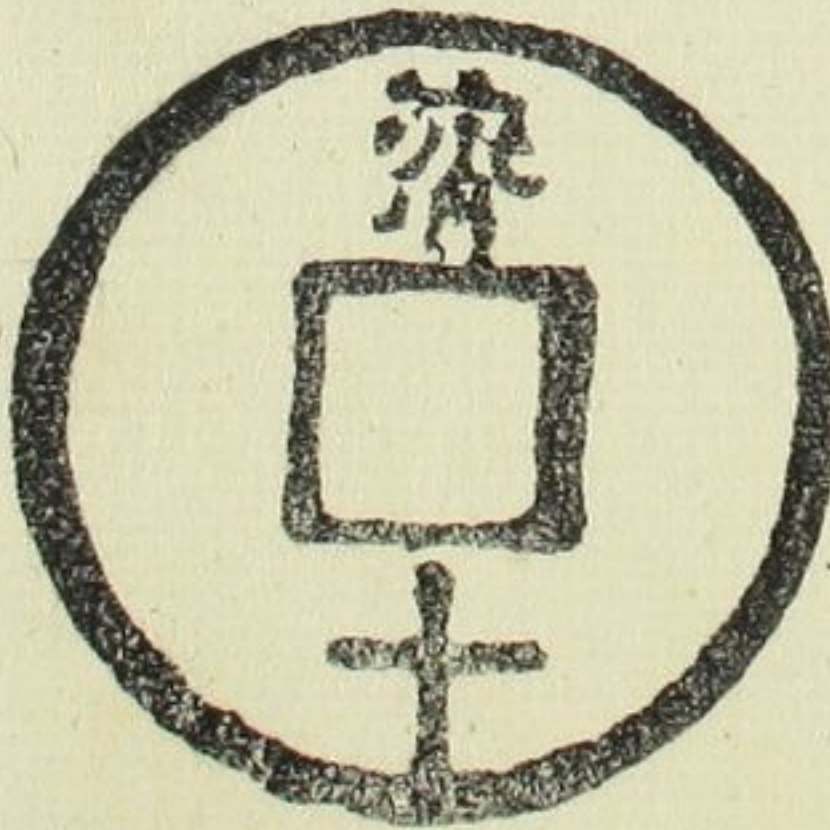
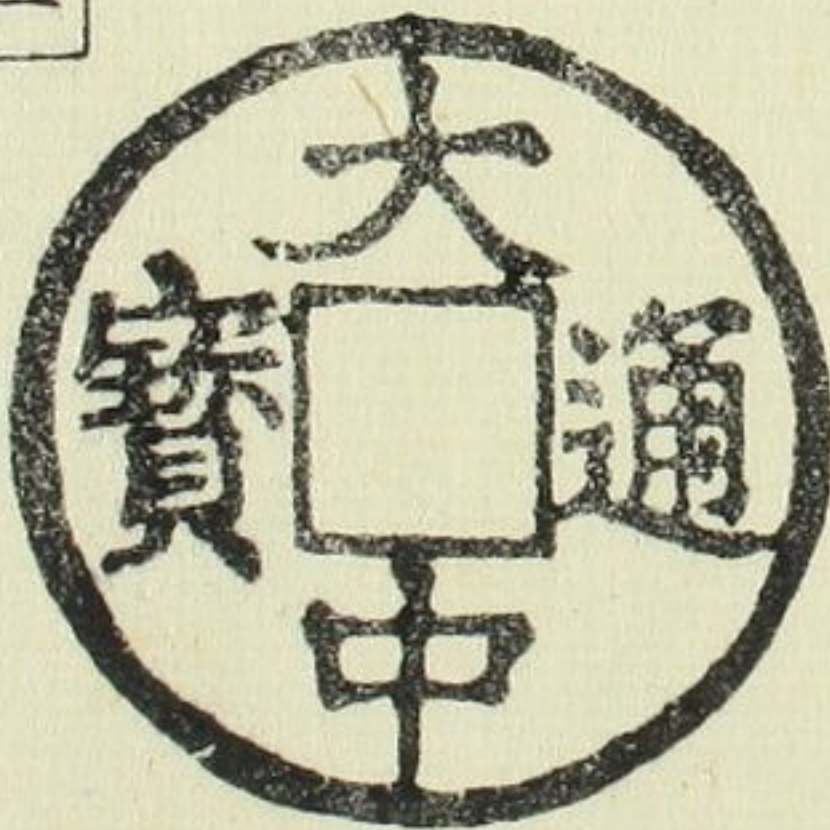

上同背鄂十

徑一寸四分五厘
重五錢六分

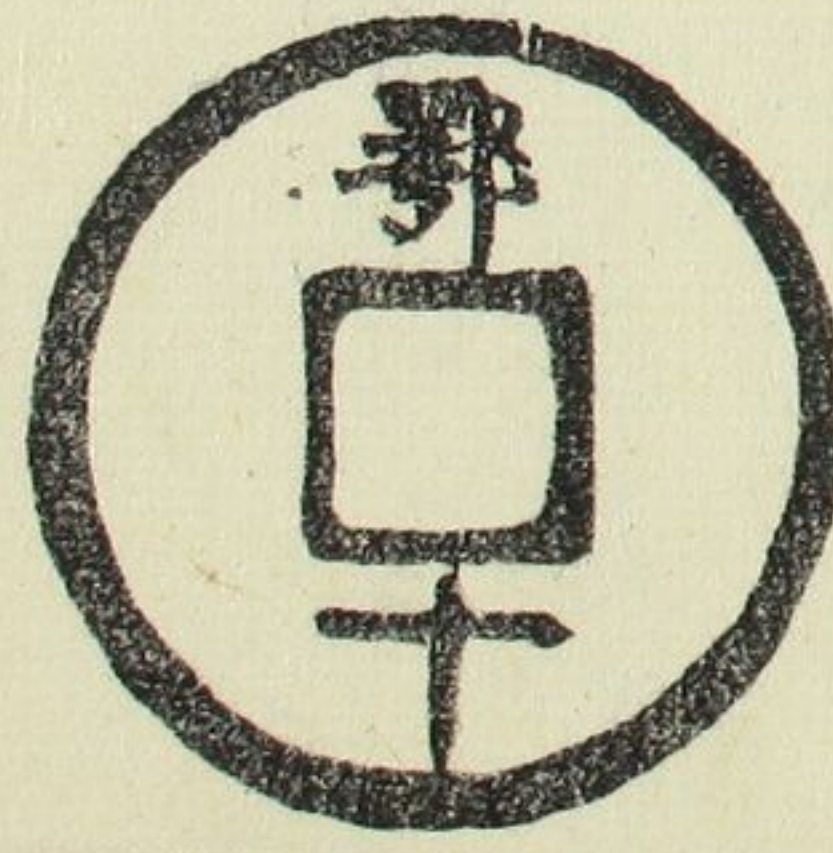
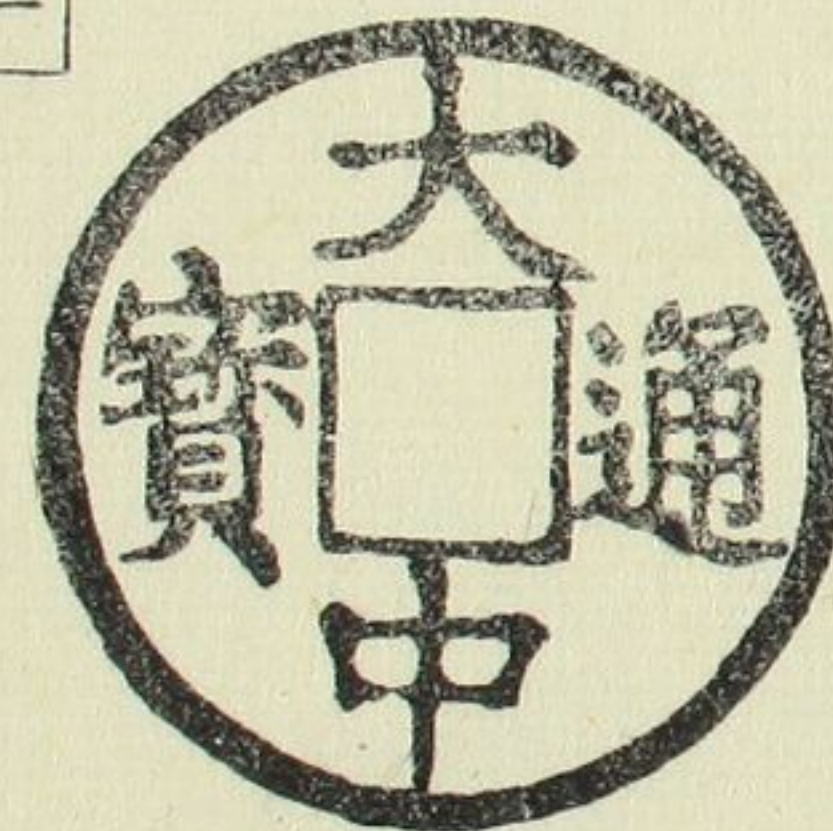

和蘭國騎馬錢銅鑄古制

洪武通寶 五當
大樣濶緣
徑一寸三分七分
重五錢七分

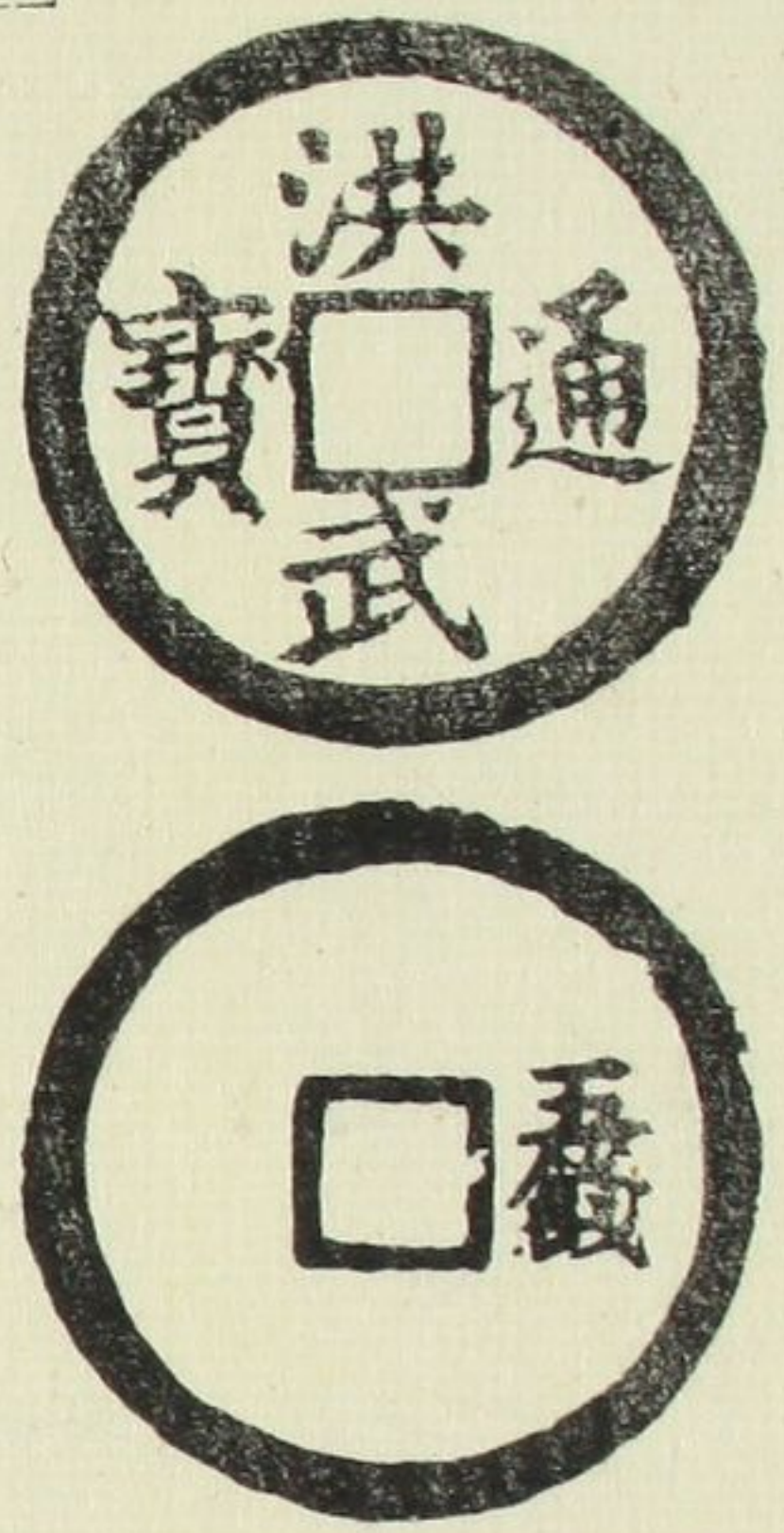

六

永曆通寶
明永明王

五當錢
永曆元年
二百七年
徑一寸一厘
重一錢九分
五厘

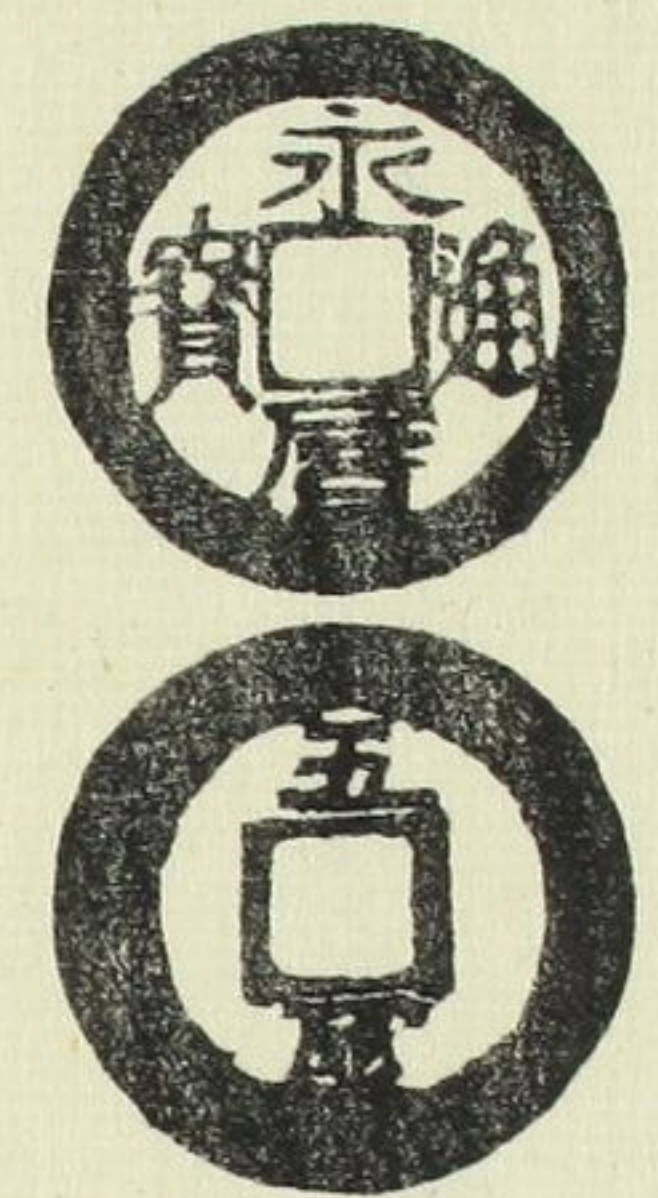

上同 十當錢
徑一寸四分
重五錢八分

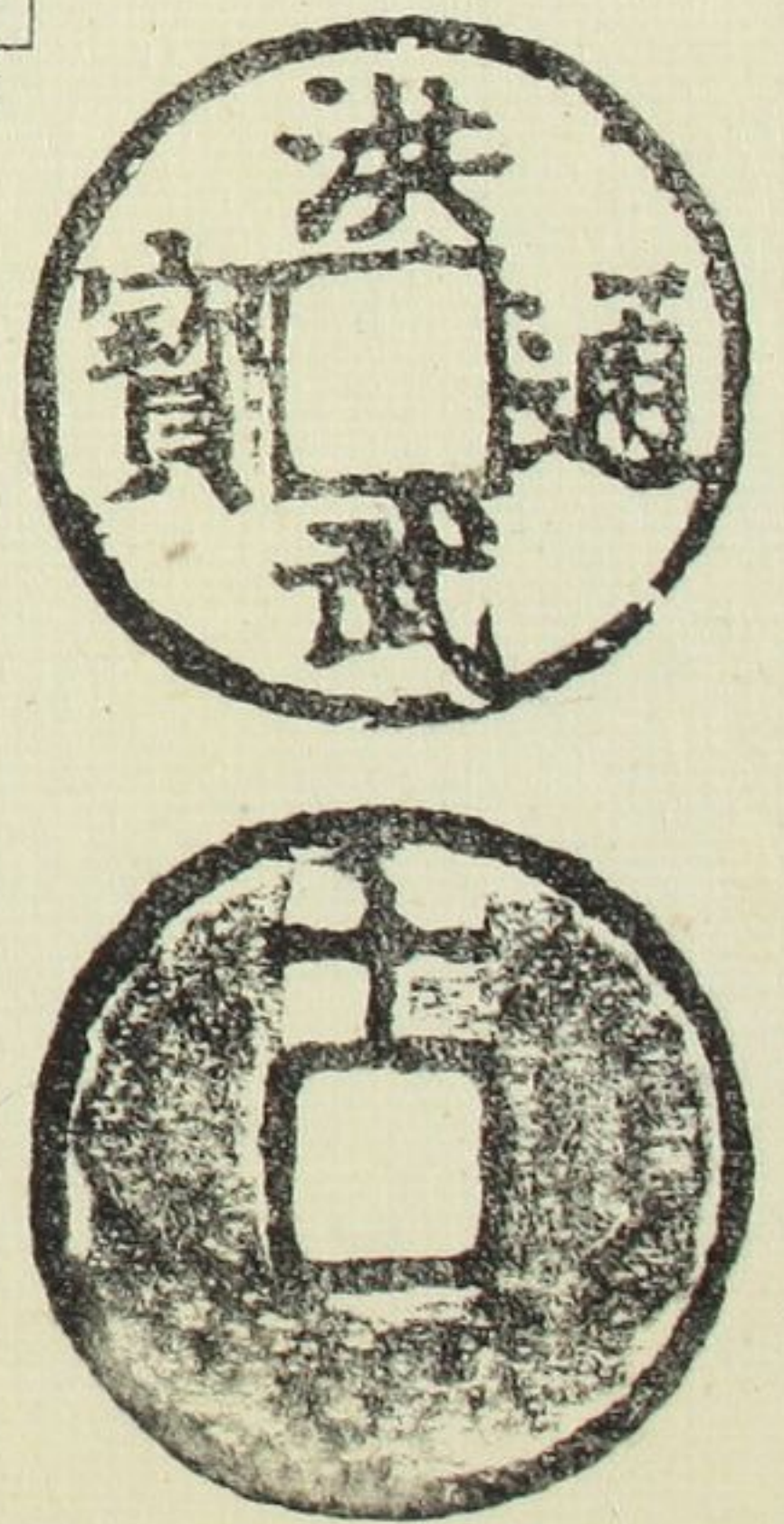

二

天佑通寶 五當
周張士誠
天祐元年 五百四年
徑一寸二分八厘
重三錢九分

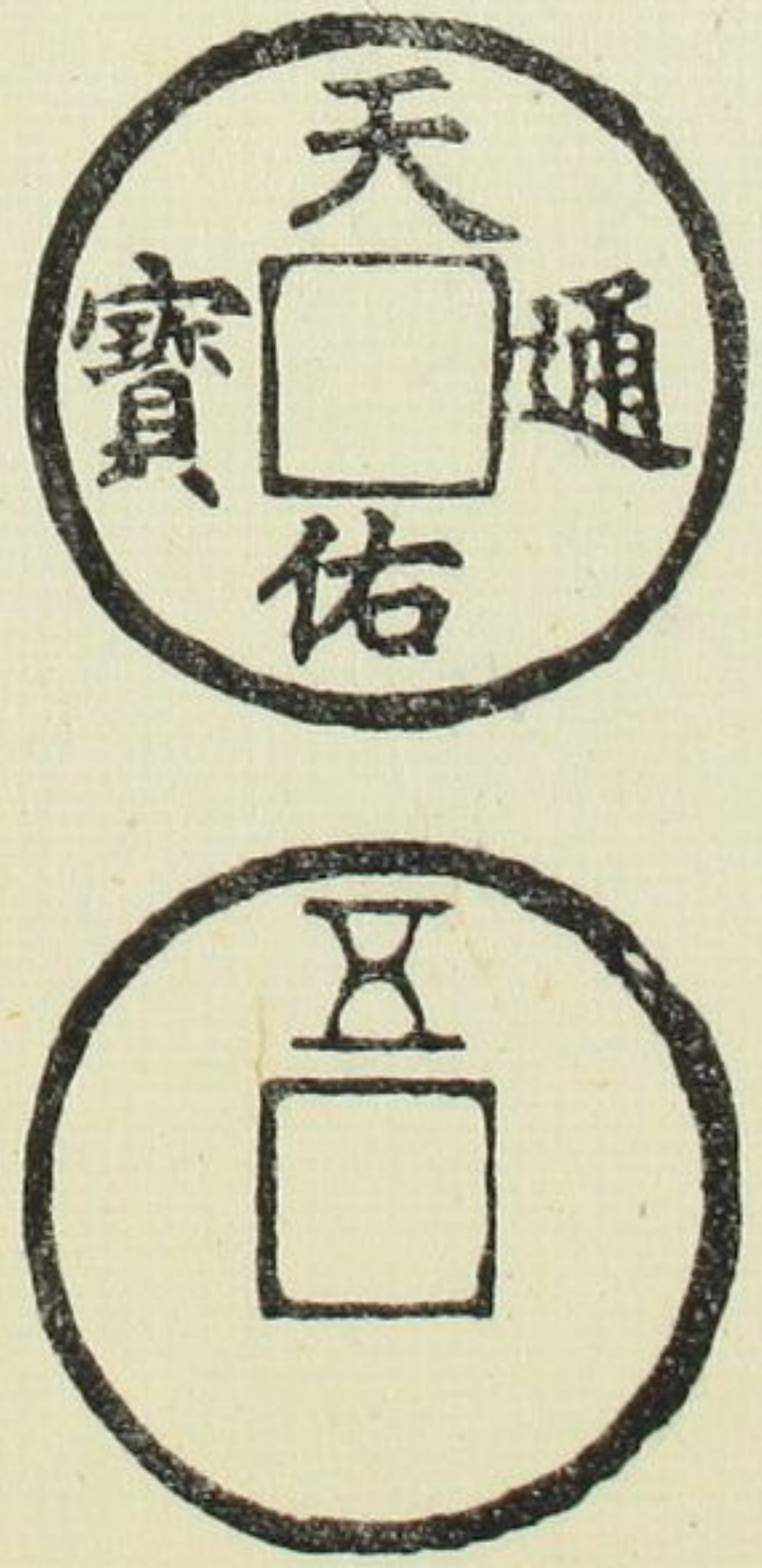

四

天竺ノ林九字鏡

世二天竺梵字
錢ト六非ナリ
大小異同アリ
徑一寸五分二厘
重七錢三分五厘



和蘭國騎馬錢銅鑄古制
徑一寸八厘重五錢一分

十七百
四十三



七

天下太平
重郭四道
繩緣西面
徑一寸六分
重八錢目

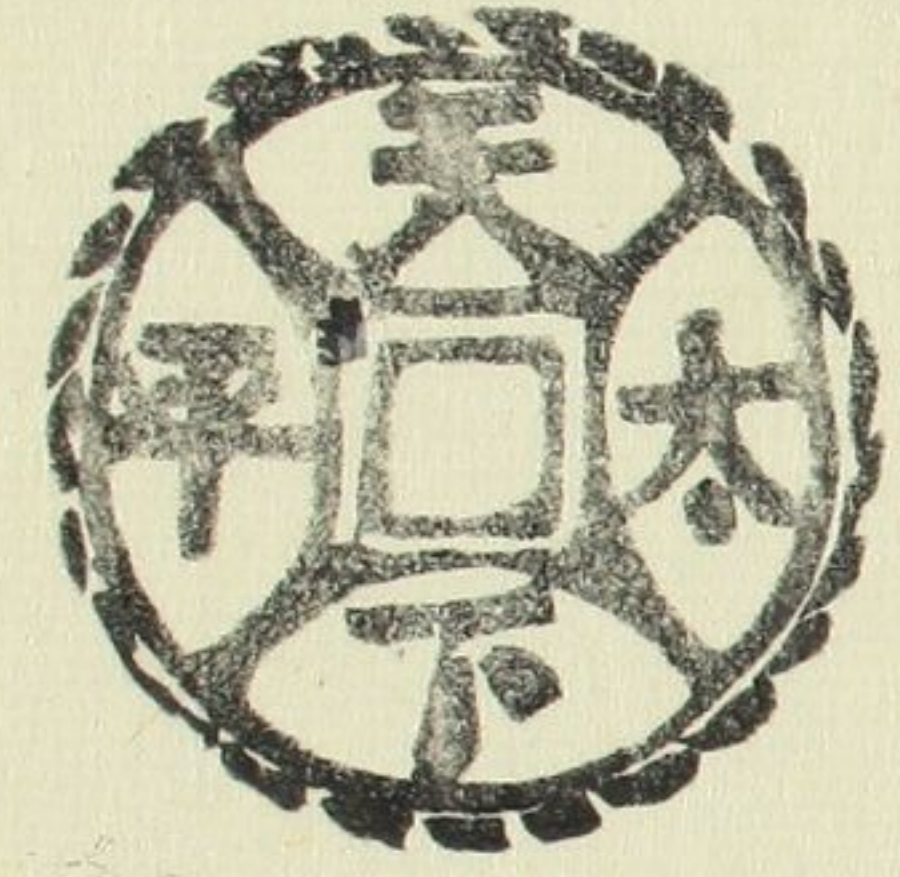

重輪七寶

聯龍ノ
空鏤

重七錢三分五厘

七

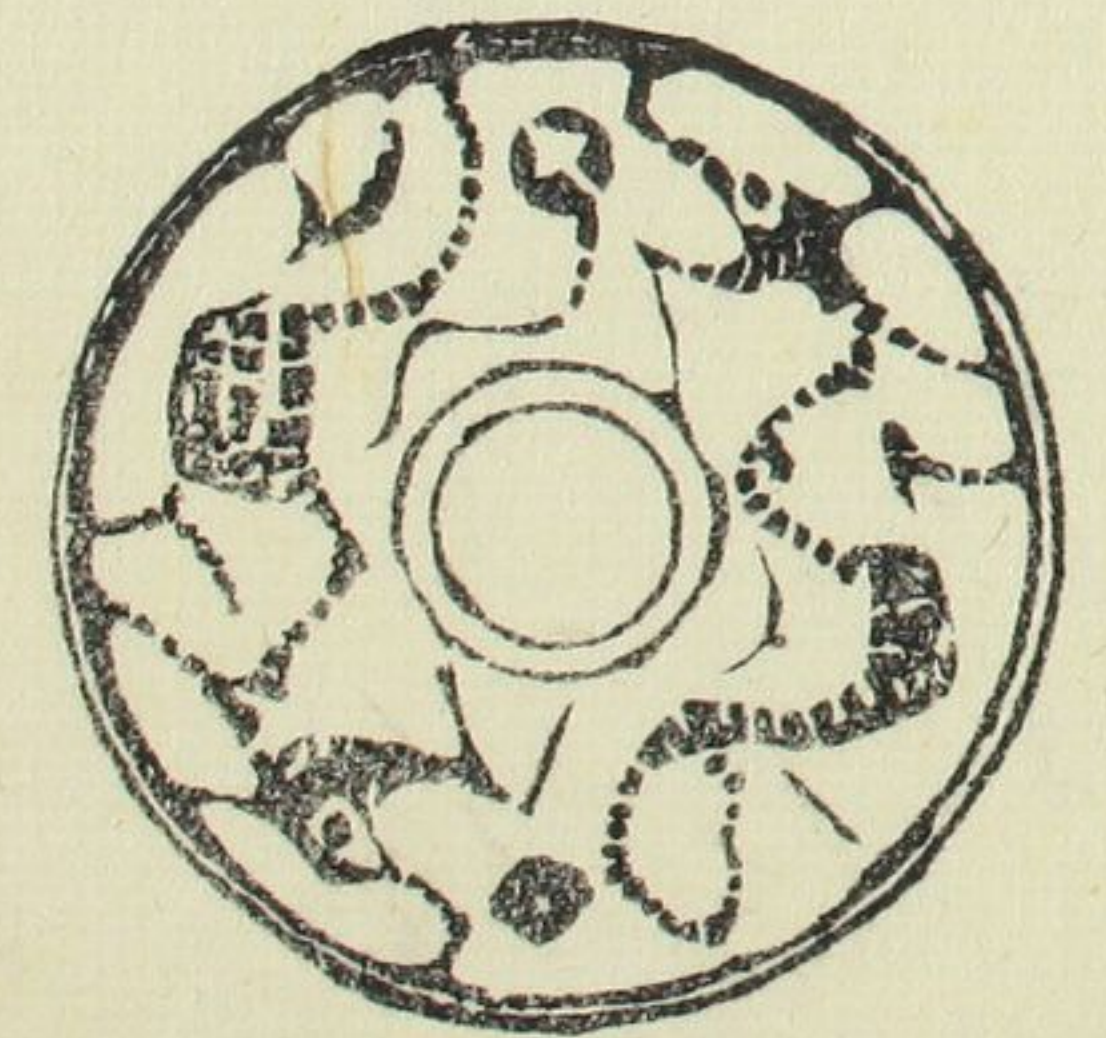

貴古齋口莫希世泉譜

皇朝同治

十九

大泉五十

面背及郭

穿上一星

徑一寸五分八厘
重十二錢一分

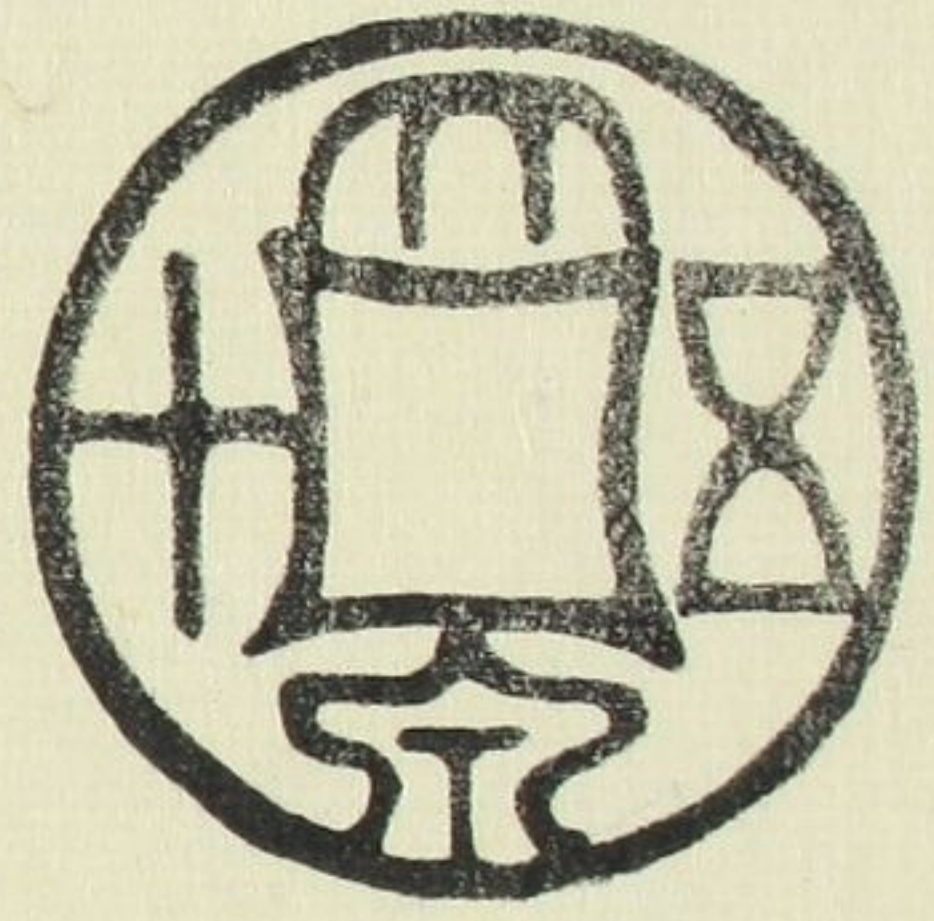

九

張天師

背十二支

徑二寸二分八厘



六

神代ノ銀七貝

花紋三星明月ノ如キ
印有其外辨カクシ

徑三分三厘

重一分九厘



上同
昔銅錢
積按是上古稻文
字ナリ

徑七分六厘

重五分

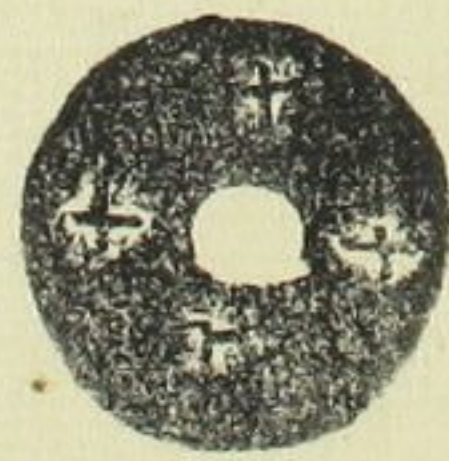

上三同

錢景本編羽維ノ子
所謂豊臣御能切手
也トスル者甚非ナリ

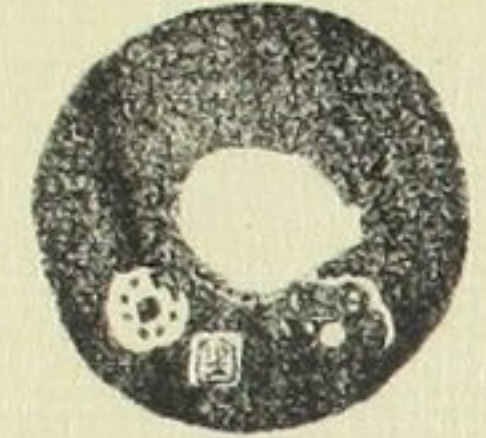

縮永和同

徑七分八リ
重七分ニリ



十三

敬篤怖神功開寶

皇朝錢第一奇品

面背重輪 徑九分
重一錢五分

一大珎

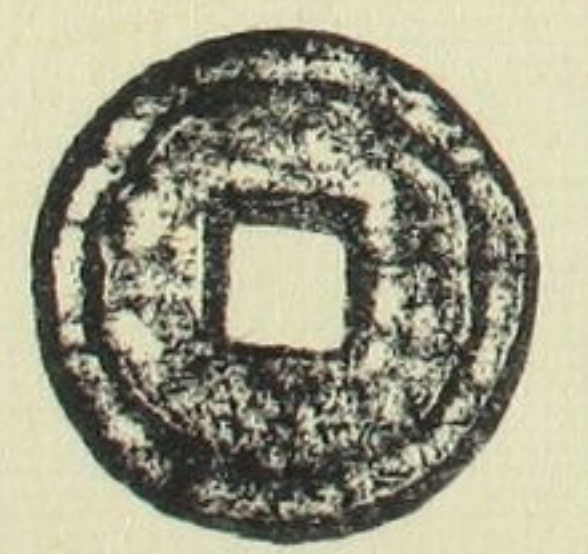

上二同

極印錢

重五分三厘



富壽神寶

大字ノモノ

重一錢二分七厘

十二

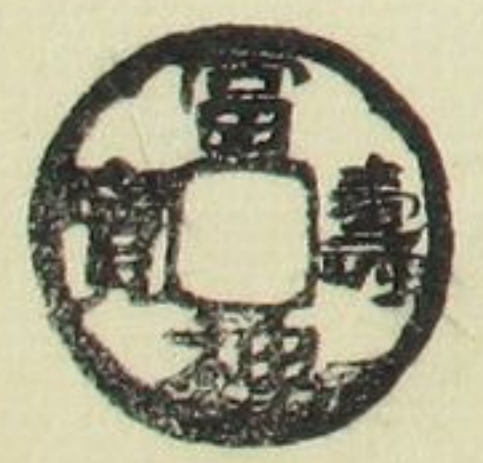

上三同
堅貫大樣
徑八分五厘
重二錢一分五厘

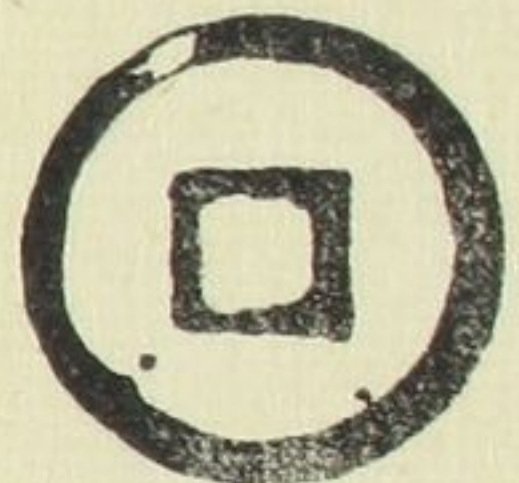

四
天正通寶 銅錢

後陽成天皇御宸筆

徑七分五厘
重九分



文祿通寶銅錢

同御宇

輪上下二極印有

重七分六厘



和同外鑑

重七分八厘



大五銖

厚手ノ毛

歷勝品

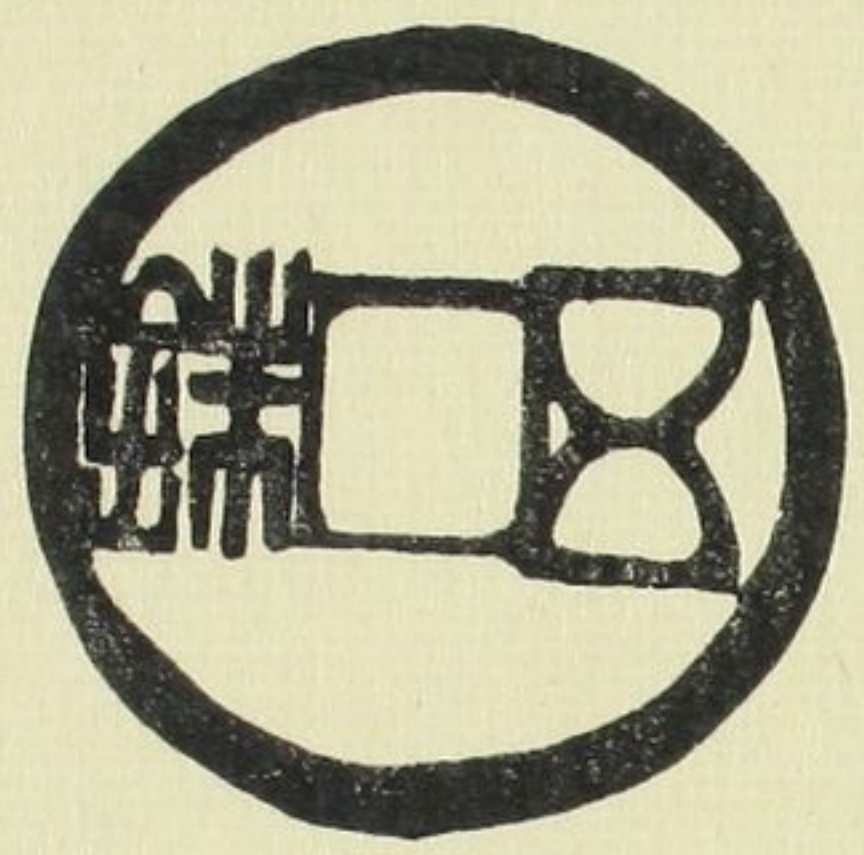

十三
玉出大黒背文字



延喜通寶
大樣
重七分

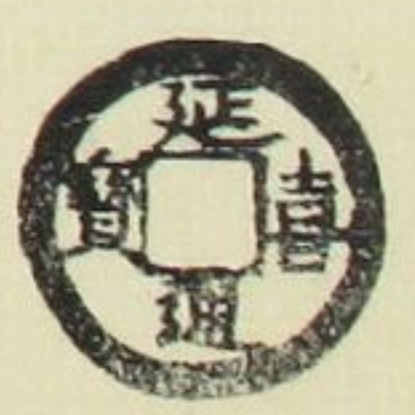

上三同 銅錢

徑七分
重三錢三分五厘



元祿通寶

五分手本錢也
重九分四厘

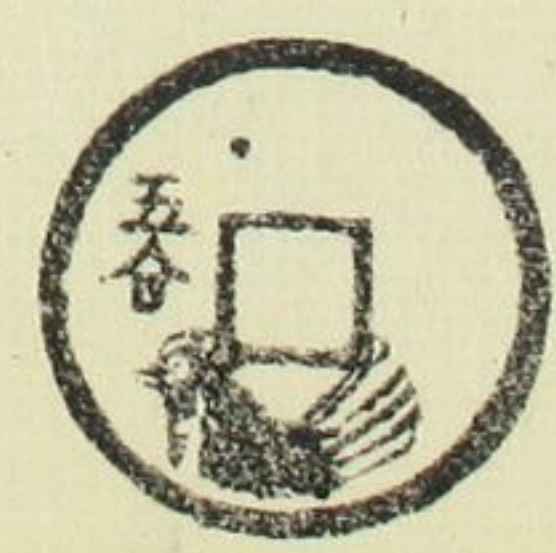

金鑄

紹聖元寶篆字
重一錢二分

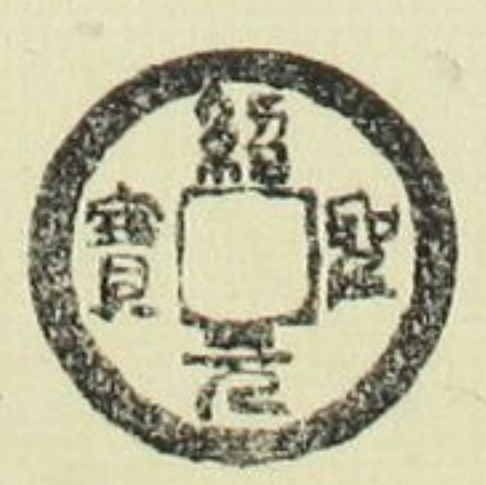

大五銖

薄手ノ毛ノ

上三同



十一
玉出二神宮錢
重十二錢七分

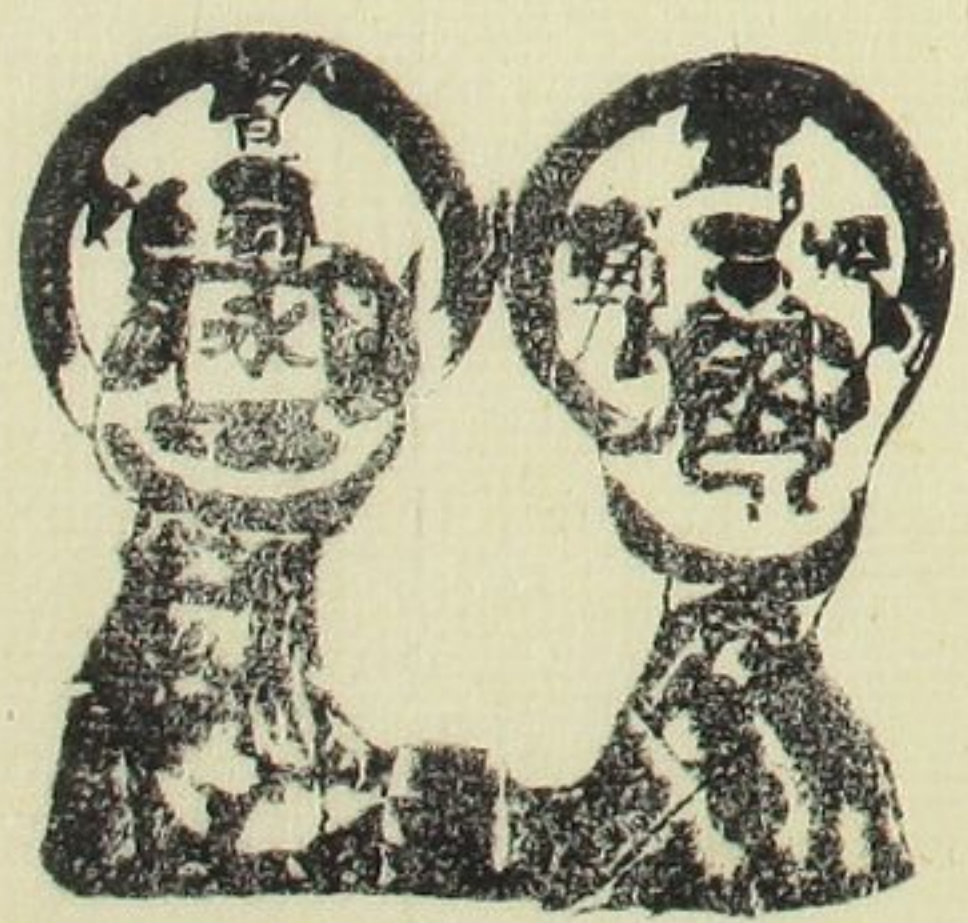

赤北翼馳駒
徑七分五厘
重九分



合家清吉
徑七分五厘
重九分ニリン



大泉五十

背月星龍文
徑七分八リ
重一錢三リン



五行大布

徑七分八厘
重七分四厘

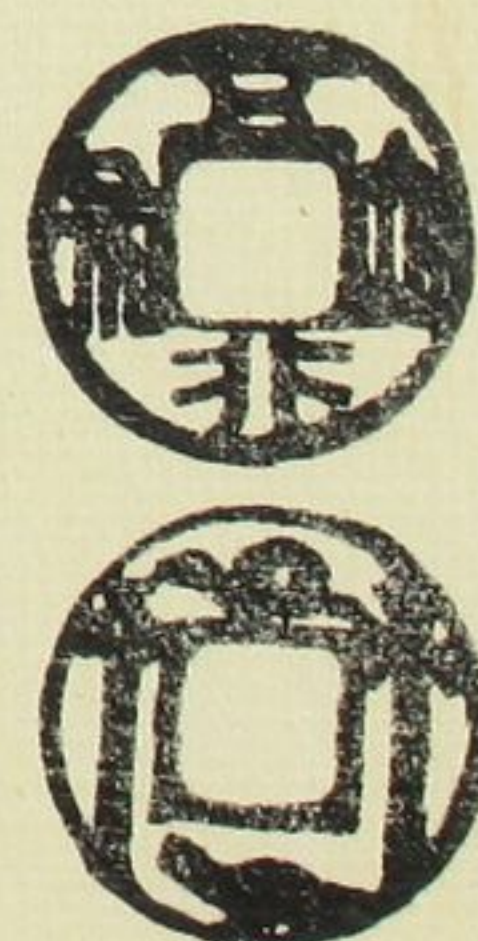

太上咒文

重郭畦畧

徑一寸八分
五厘

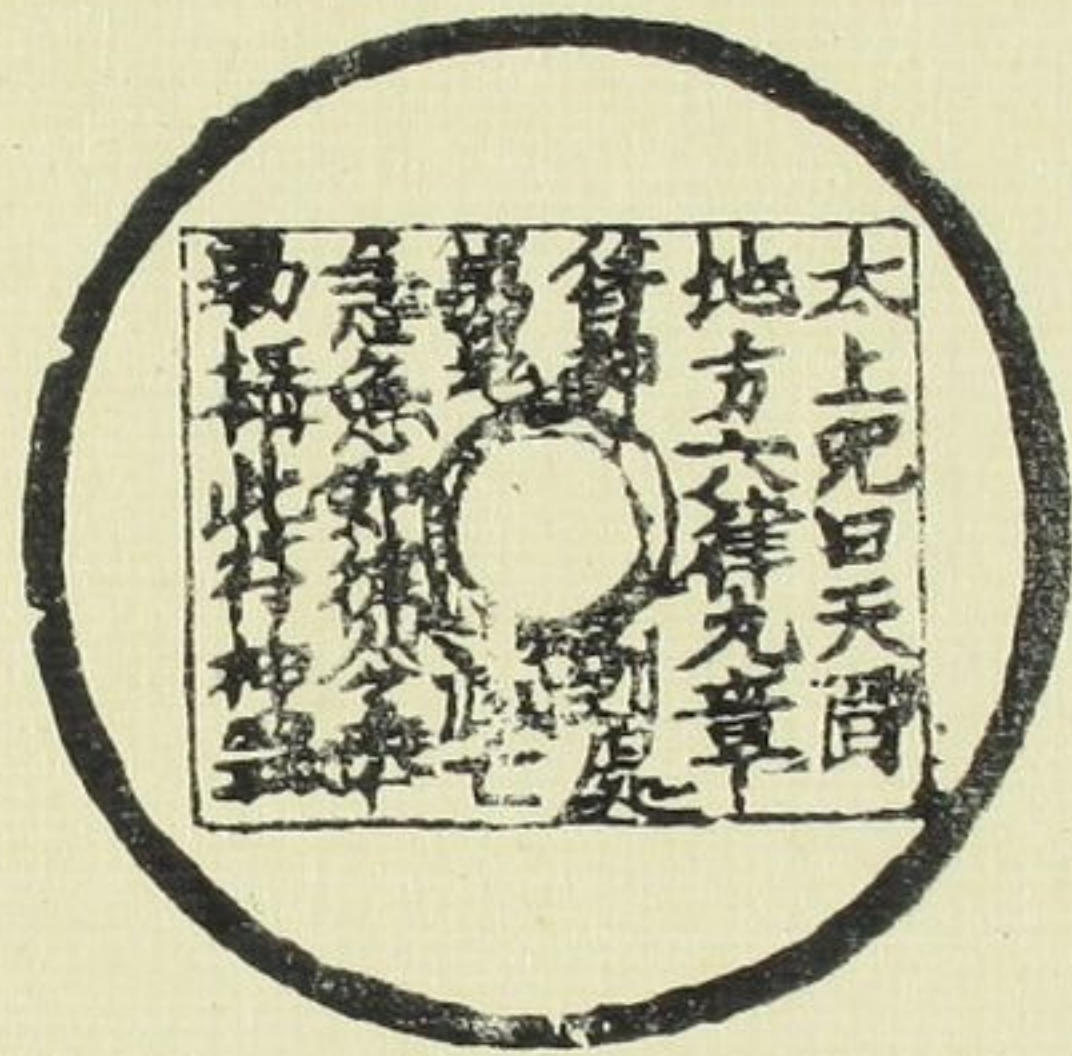

重九錢八分

明月錢

大篆

周代ノ妙鑄ル
徑七分五リ
重七分五リ



秦ノ始皇鑄ル半兩
徑九分五リ
重サ六分八リ

焚錢

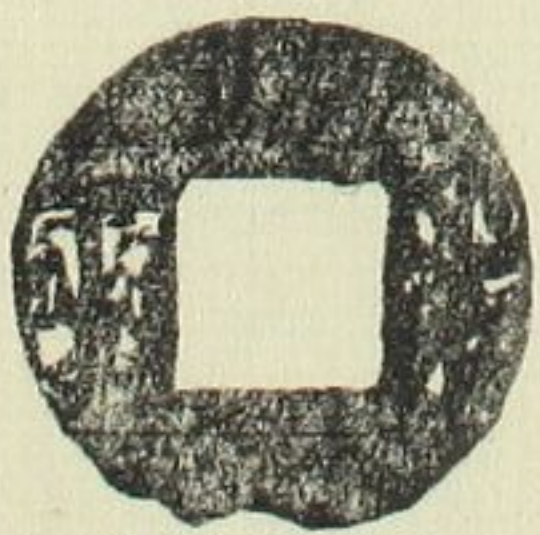

傳形半兩

徑七分五リ
重五分ニリン



長字半兩

穿上甲文
徑八分
重一錢一タリ



大泉當千比輪錢

三國吳孫權入帝

赤鳥元年鑄之

千六百三十年

徑一寸八厘

重八分五厘

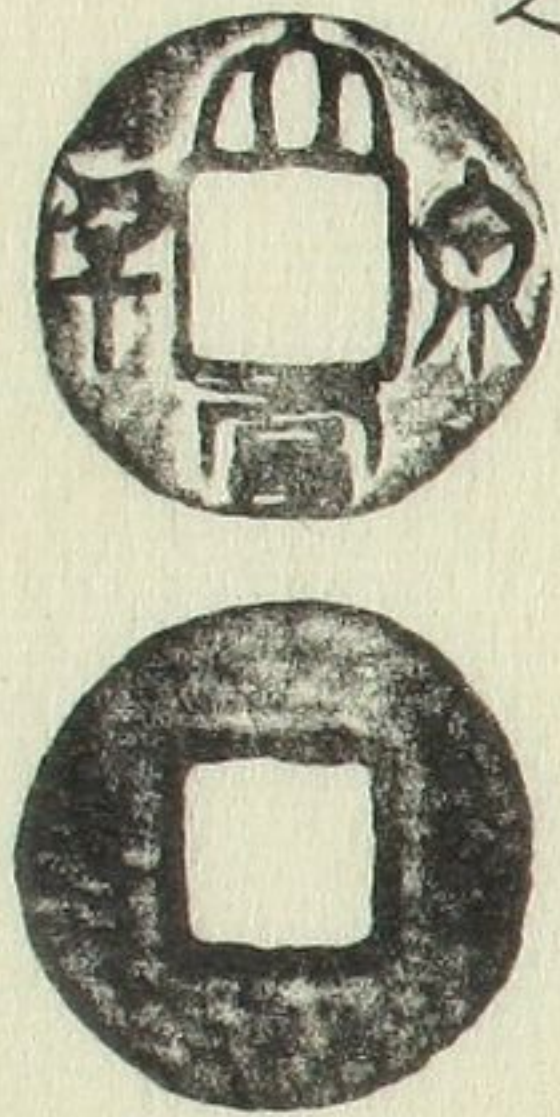

半兩様ノ五銖

徑七分八厘
重九分三リン

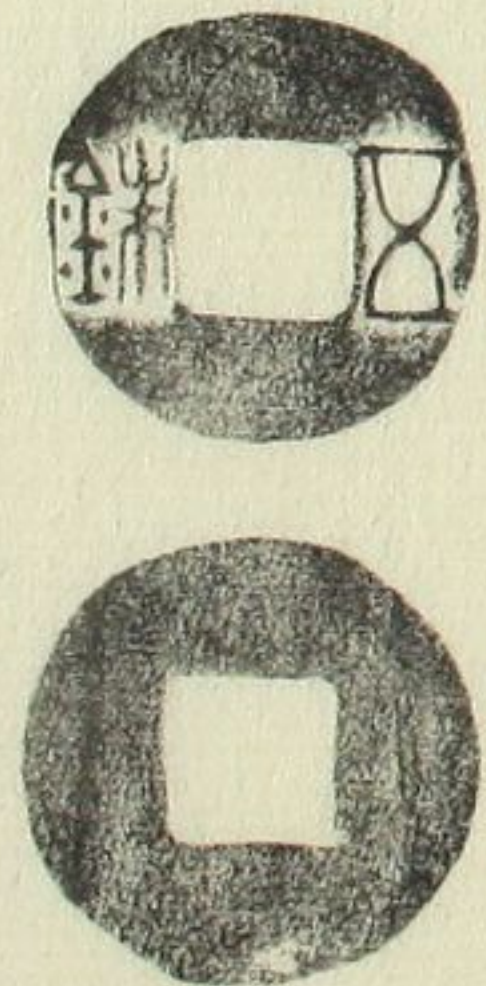

二大珎

穿下五星五銖

徑八分
重七分セリン

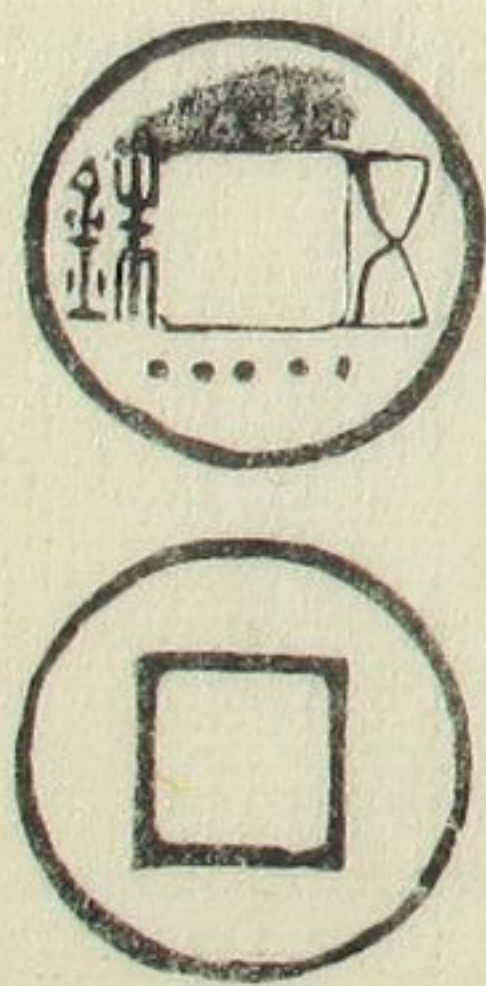

五銖

五字直引ノモ
徑リ八分
重九分
三官錢ト目者

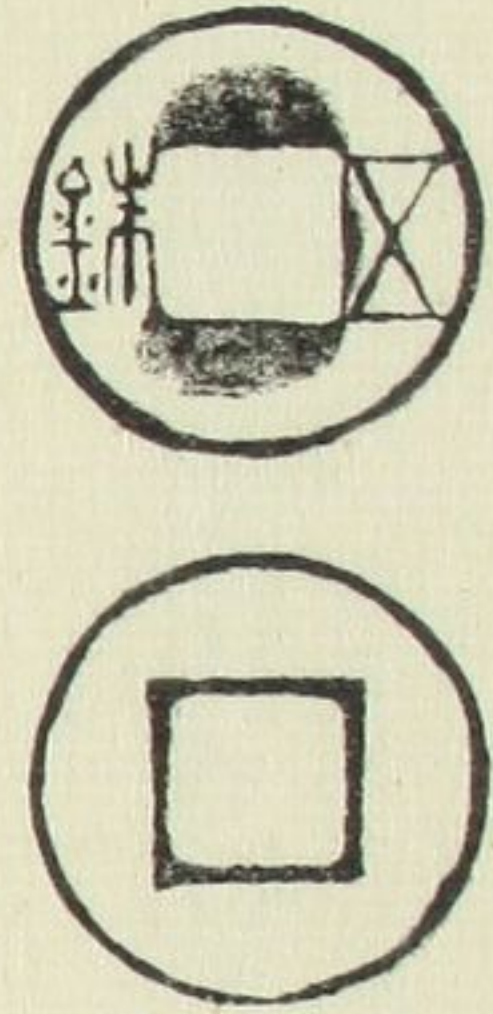

左右貨字錢

雙貨錢ト云

新室王莽
徑リ七分三リン
重五分四リン



貨泉月星

泉上角史文同貨下
新室王莽
徑リ七分三リン
重六分



大形兩柱五銖

梁ノ敬帝
太平二年
千三百一年
徑リ八分
重一錢三三三厘



永安四道五銖

細縁ノモ
東魏孝靜王
徑リ七分五リン
重一錢一分三リン



五金錢

隨代鑄之
徑リ七分五リン
重六分九リン



永隆通寶

唐ノ高宗
永隆元年
千七百十八年
徑リ七分六リン
重一錢三リン



神功開寶

唐ノ則天順聖皇后
神功元年鑄之
千六百一十一年
徑リ八分三リン
重八分八リン



大樣潤縁乾元重寶

五十當

精妙絕品

傳世種錢ト云

唐ノ肅宗

徑リ一寸一分五厘
重二錢九分



乾封泉寶

潤縁大形
唐ノ高宗
徑リ八分三リン
重一錢二リン



乾元重寶五十當

同上

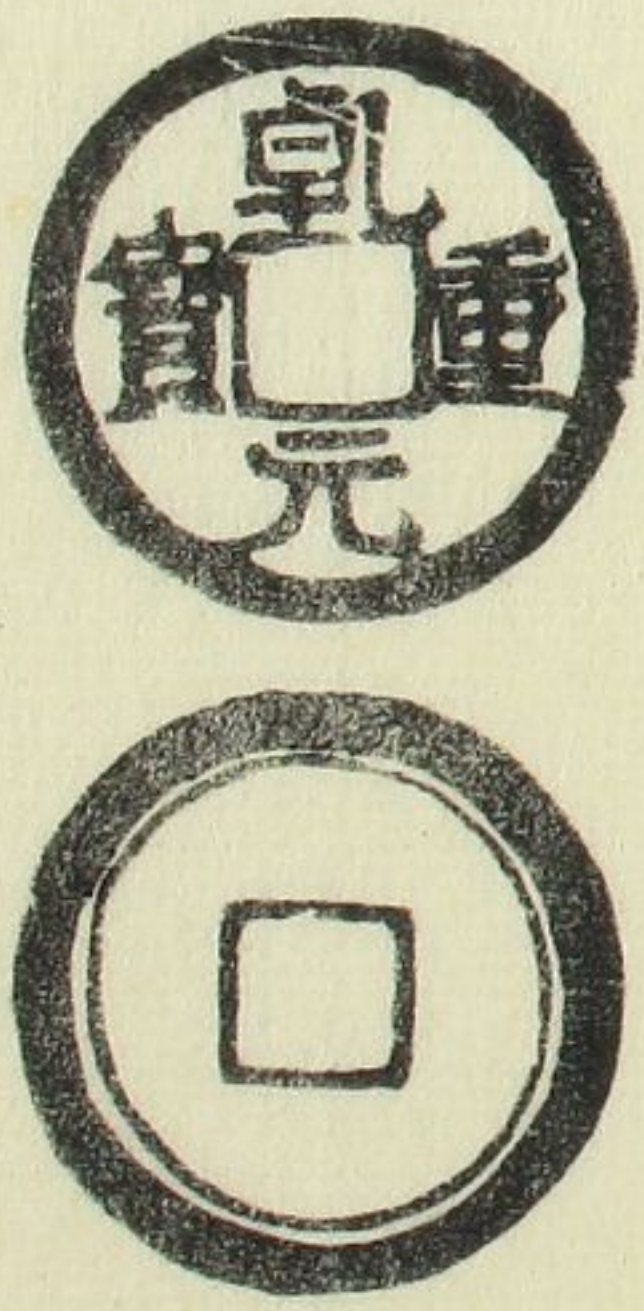

乾封泉寶小平錢

五代
楚ノ馮殷鑄之
徑リ七分八厘
重九分八リン



二

徑リ一寸八厘
重三錢七分

天祐元寶
唐哀宗
天祐元年
九百五十四年
徑八分
大珍 重七分三リシ

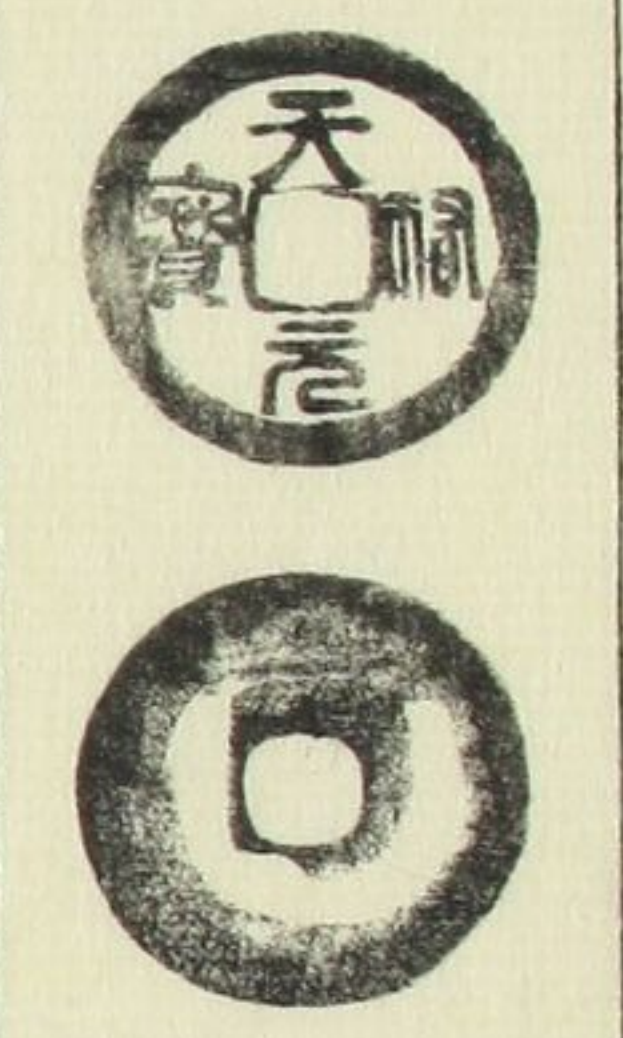

建中通寶
中字對讀
同上
徑七分九リシ
一 重九分八リシ



少吳二金布
徑分中上九分下九分
五リ重二錢七分五リシ
錢錄曰く是二金ノ字
○十是日天ノ帝号ノ字
也亦化貨幣ノ始リ也白細注
大珍別記三見

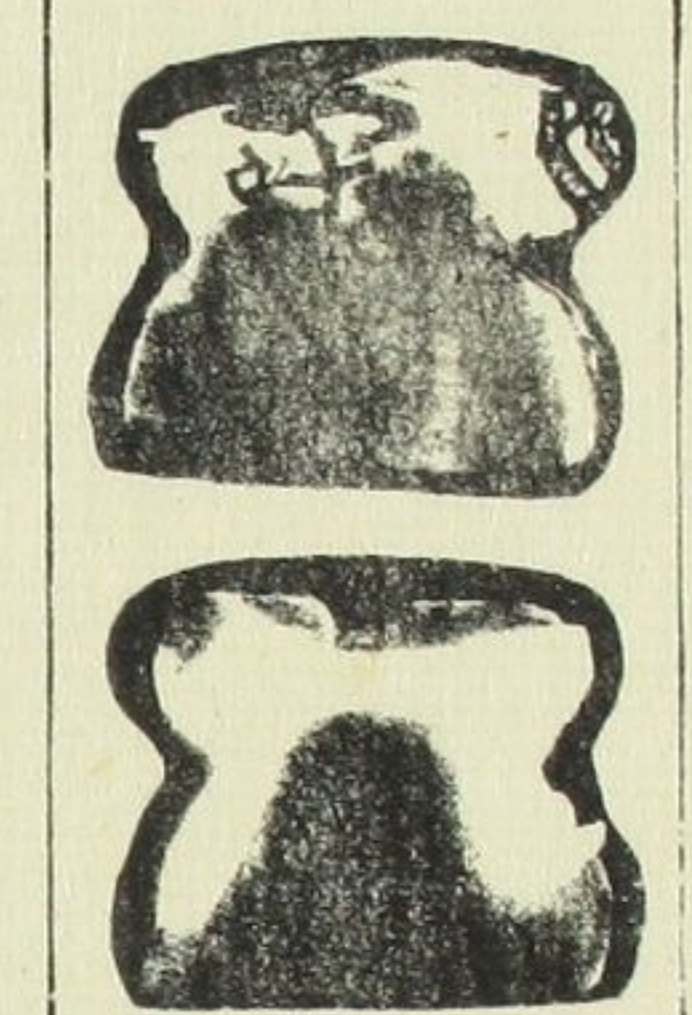

大興通寶
唐五代
唐僖宗
徑七分六リシ
重八分六リシ

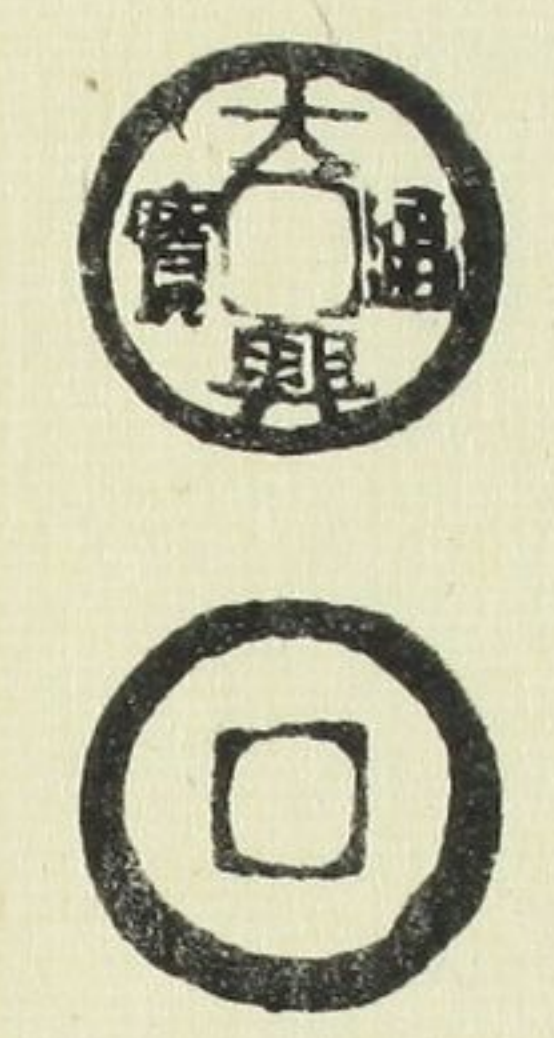

循讀
建中通寶
唐德宗
徑七分八厘
重六分五厘

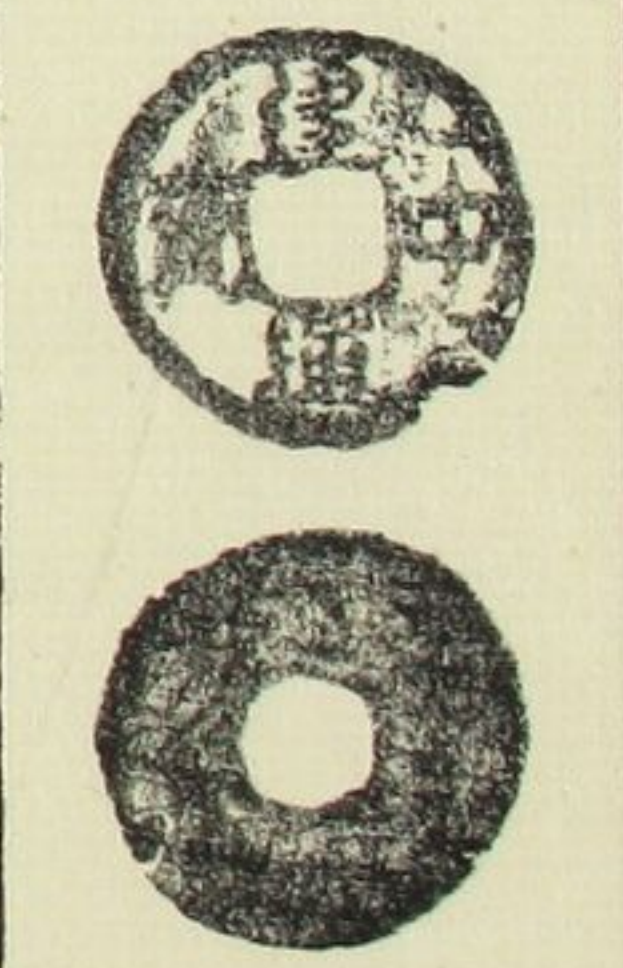

開元通寶當二
閩王審知
唐末
景福二年
九百六十二年

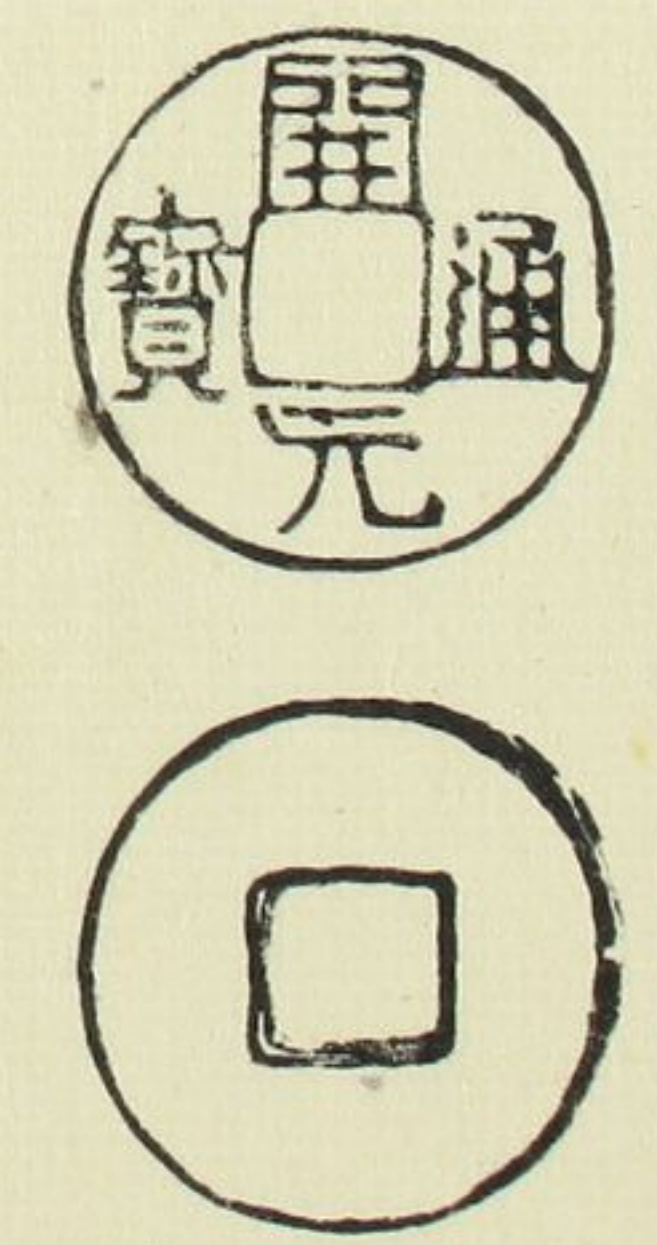

同上
徑九分八厘
重二錢一分

同上
徑七分六リシ
重六分四リシ

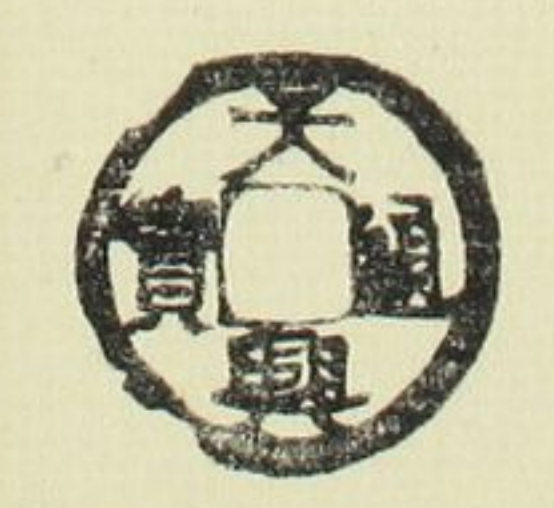

乾封泉寶
背十 十當錢
五代楚馬殷
唐乾寧二年
九百六十五年
徑一寸五分五厘
重六錢一分

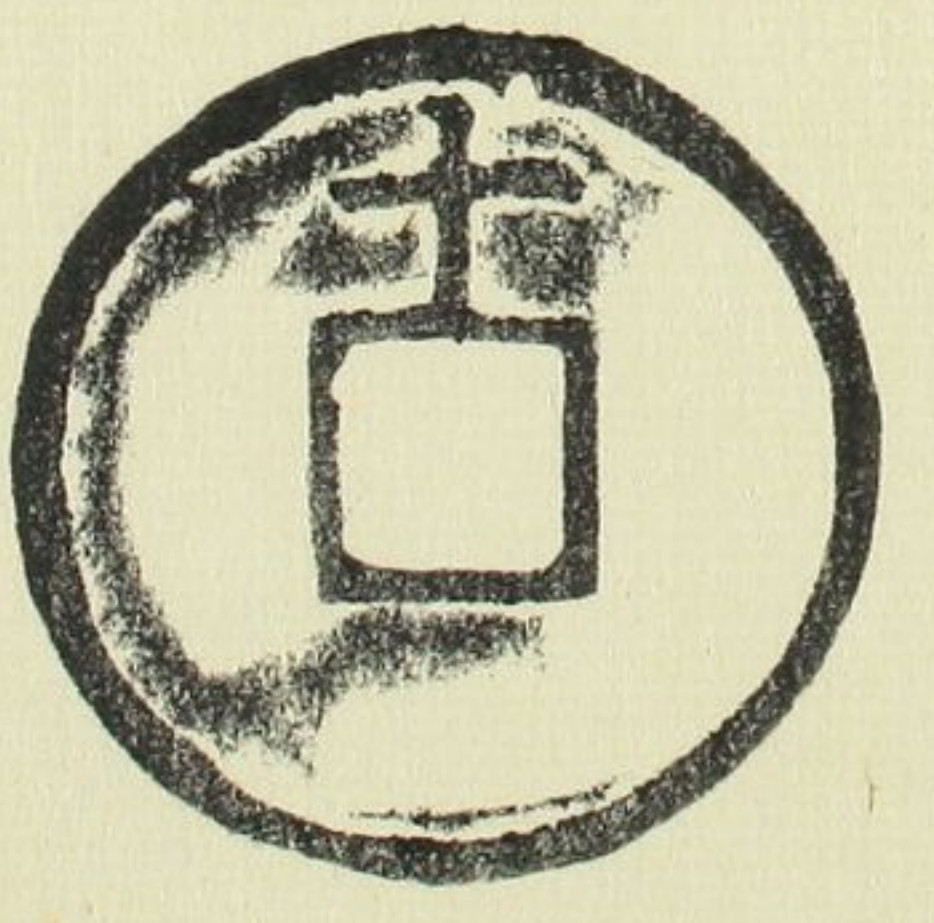
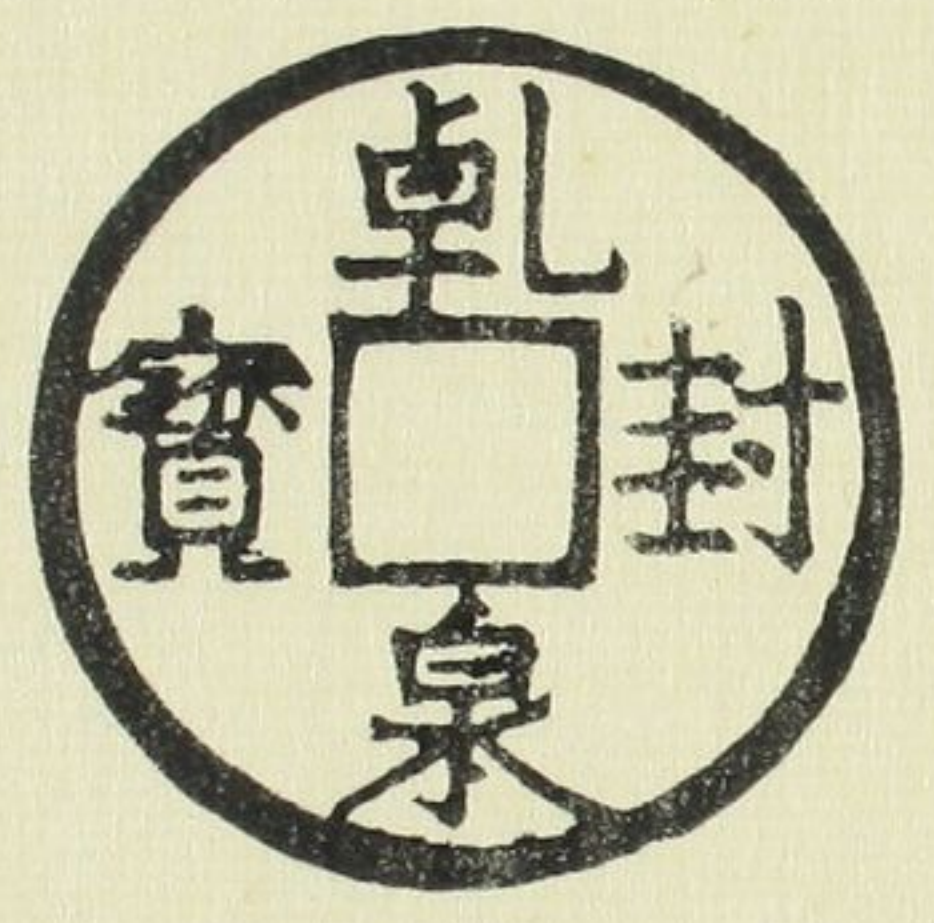

乾封泉寶
當百錢
同上

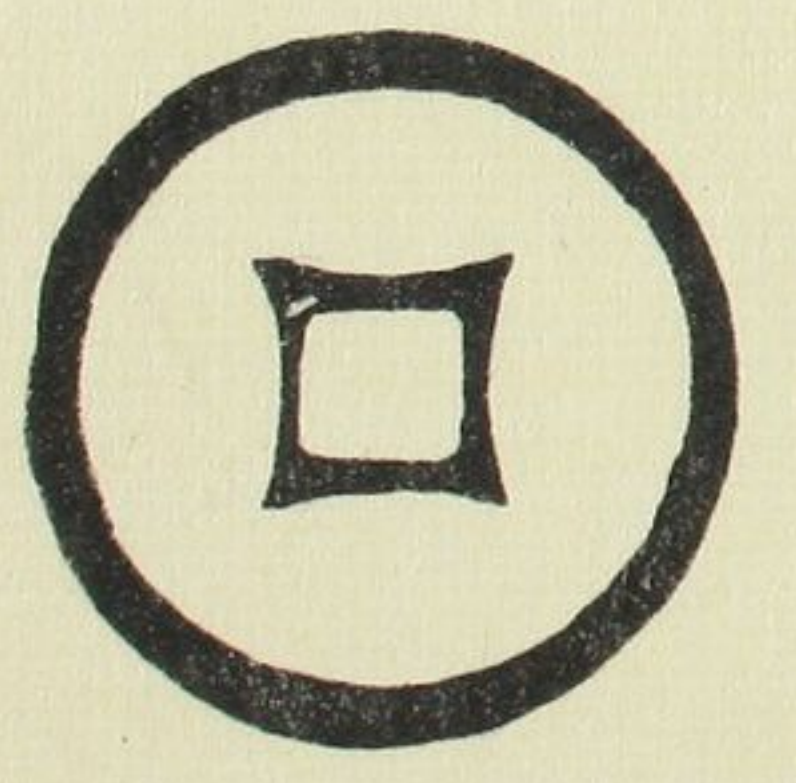

唐乾寧二年

順天元寶當百
燕史思明

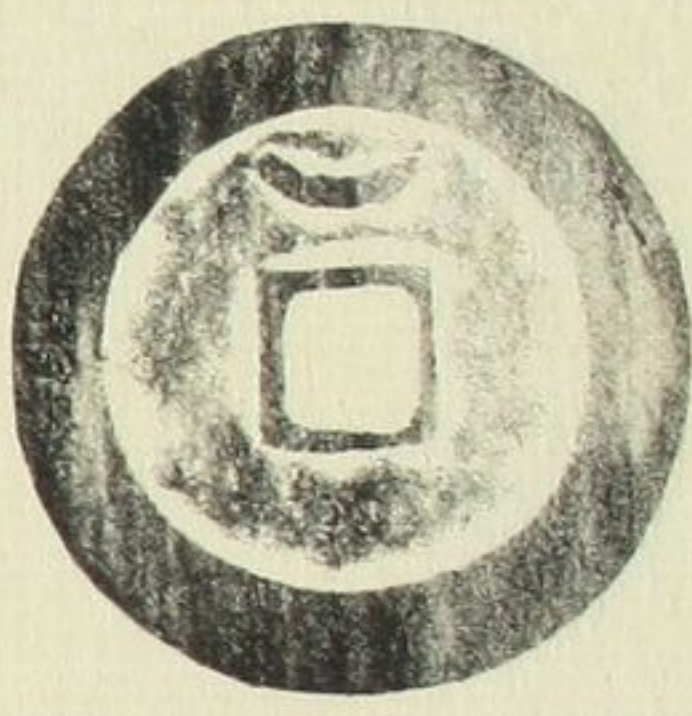
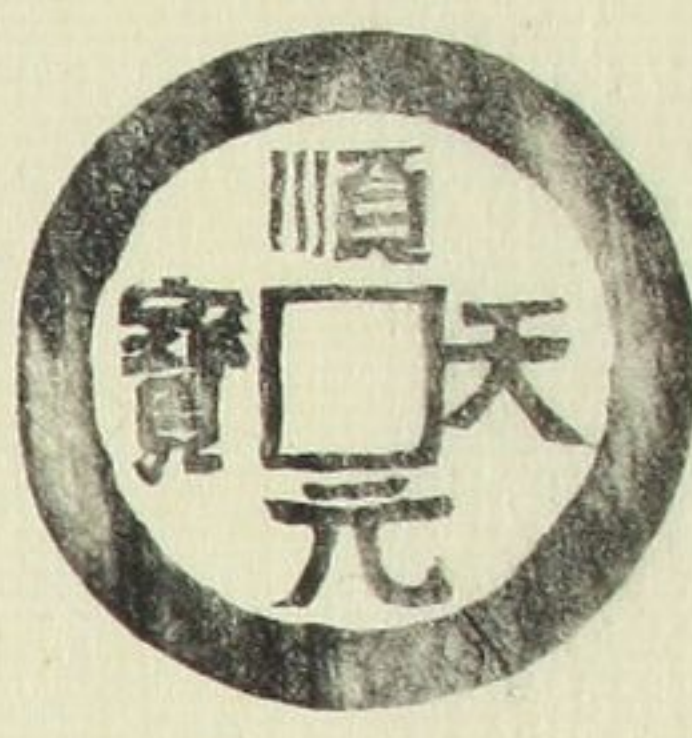

徑一寸二分二厘
重三錢五分

大字靖康通寶

真書精好
北宋欽宗
徑七分五厘
重六分五厘

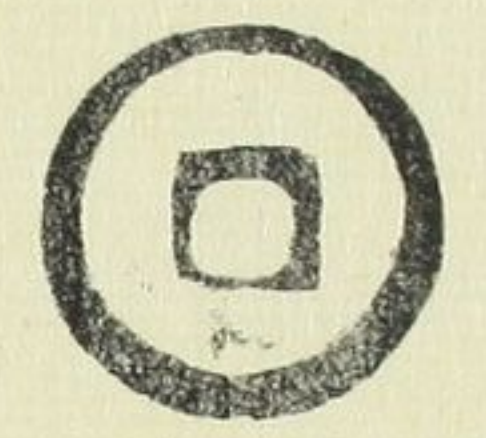

熙寧重寶三當

北宋英宗

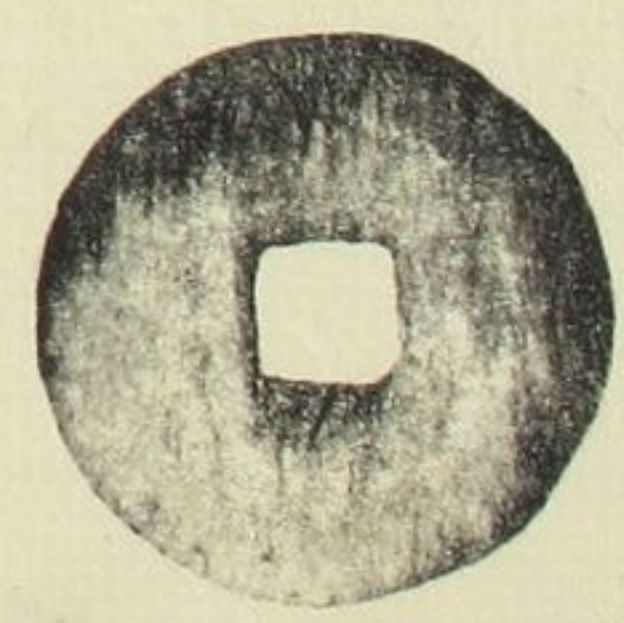
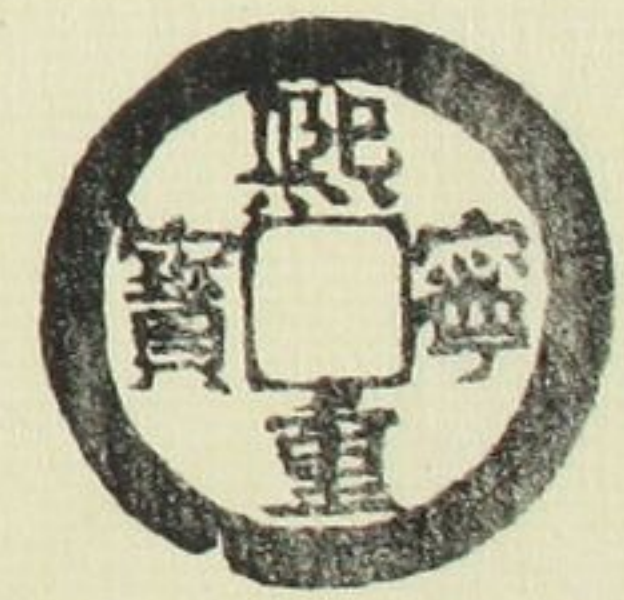

徑一寸五厘
重一錢八分

大字宣和元寶

篆書
徑八分二厘
重四分五厘

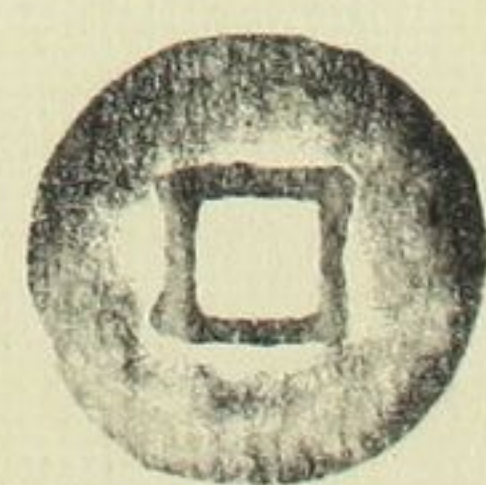

隆興元寶

真書鮮明
徑九分二厘
重二錢七分

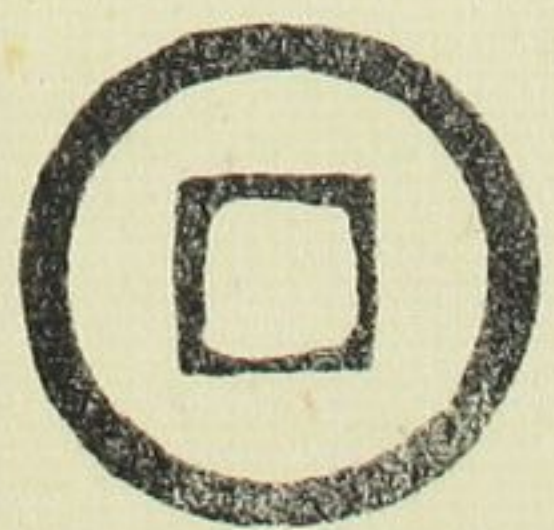
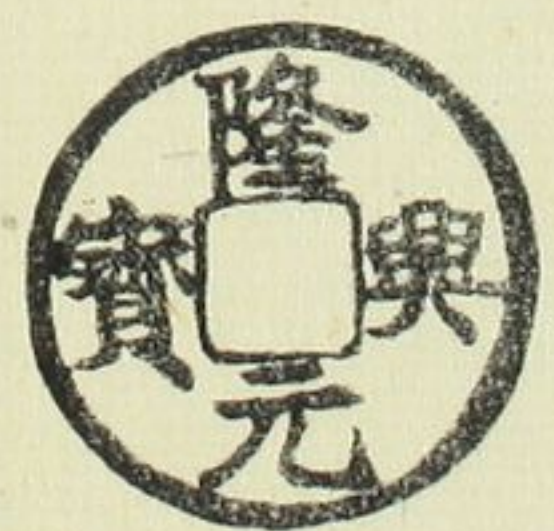

淳祐通寶

當百

南宋理宗

徑一寸六分
重七錢八分五厘

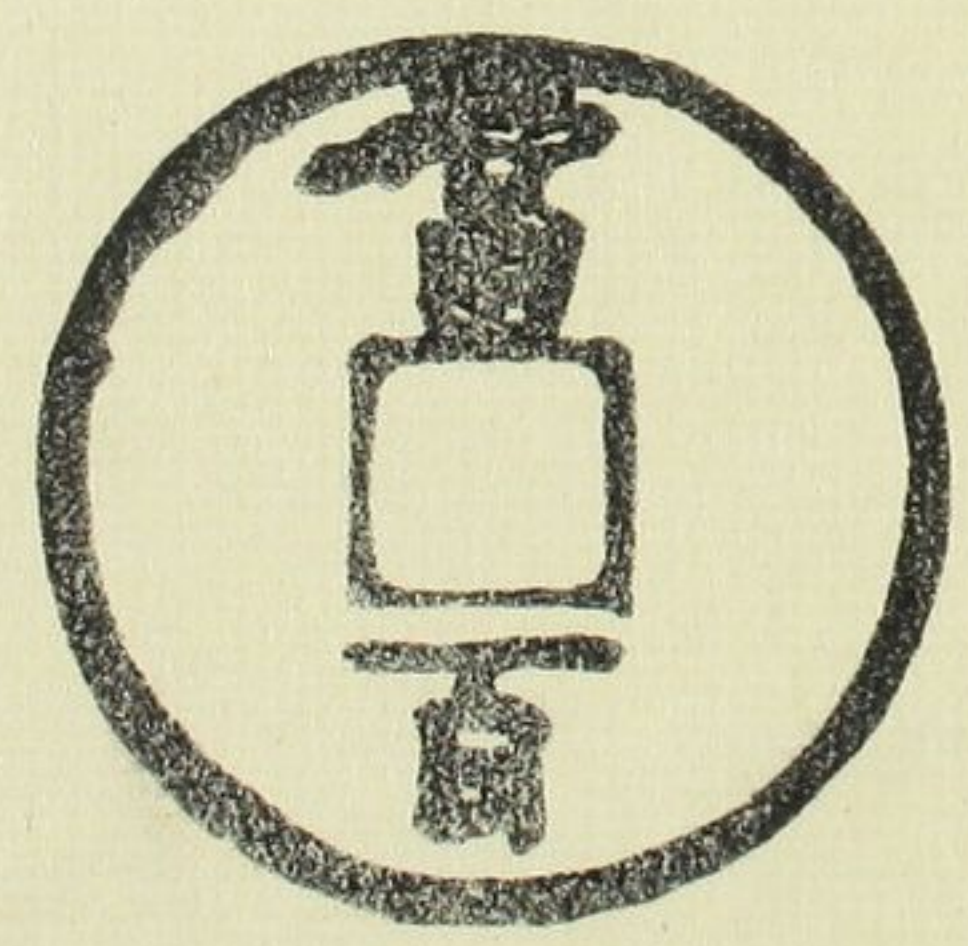

嘉泰通寶

當三

南宋寧宗

徑一寸八厘
重二錢七分

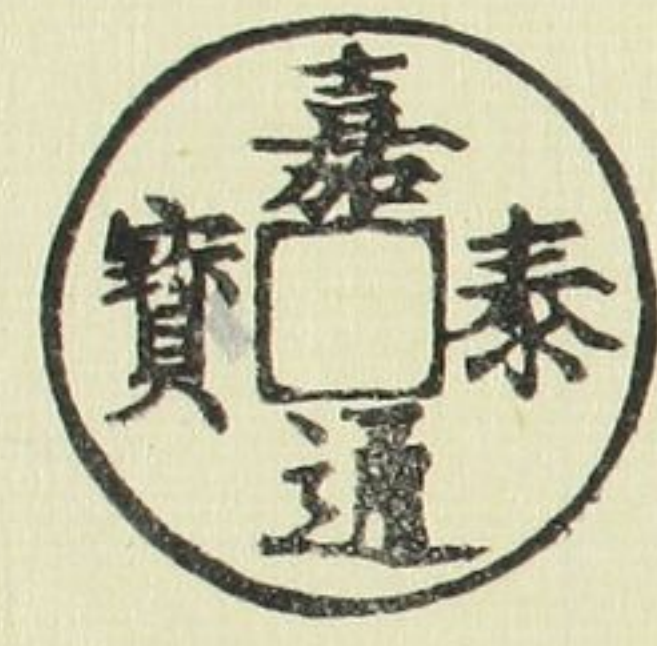

淳熙元寶

篆折二無脊
徑九分
重一錢八分

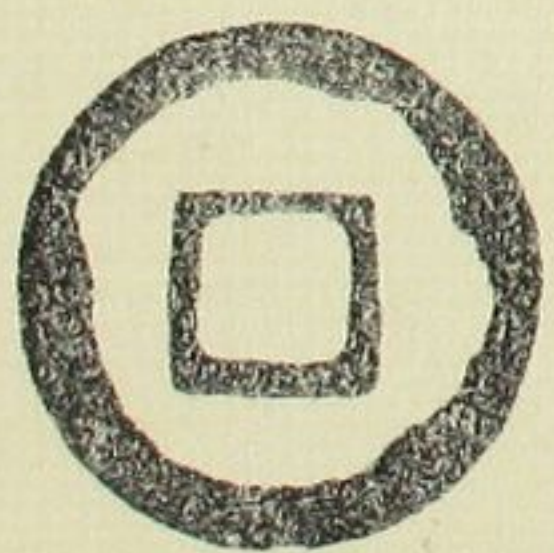
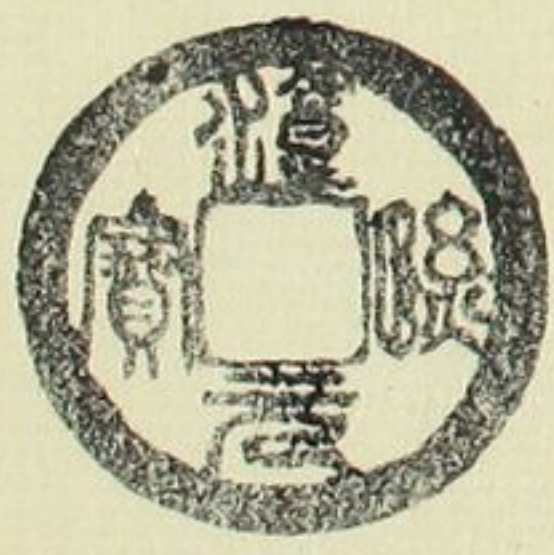

廣穿至大通寶

元武宗
徑七分三厘
重七分五厘

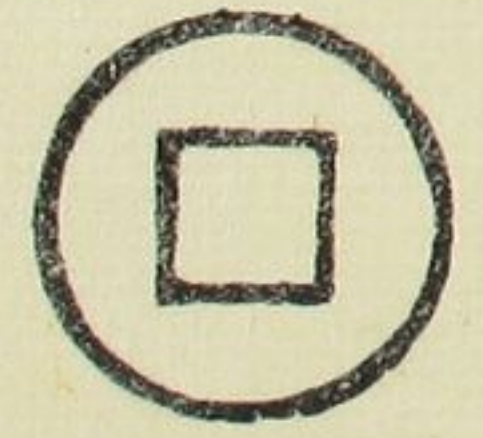
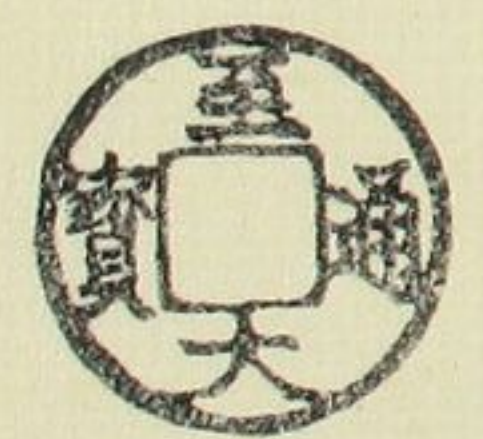

元貞通寶
元成宗
徑七分五リ
重八分六リ



天命通寶
清太祖
天命元年
徑七分六リ
重一錢二分



永昌通寶 當百錢
閩王李自成 永昌元年

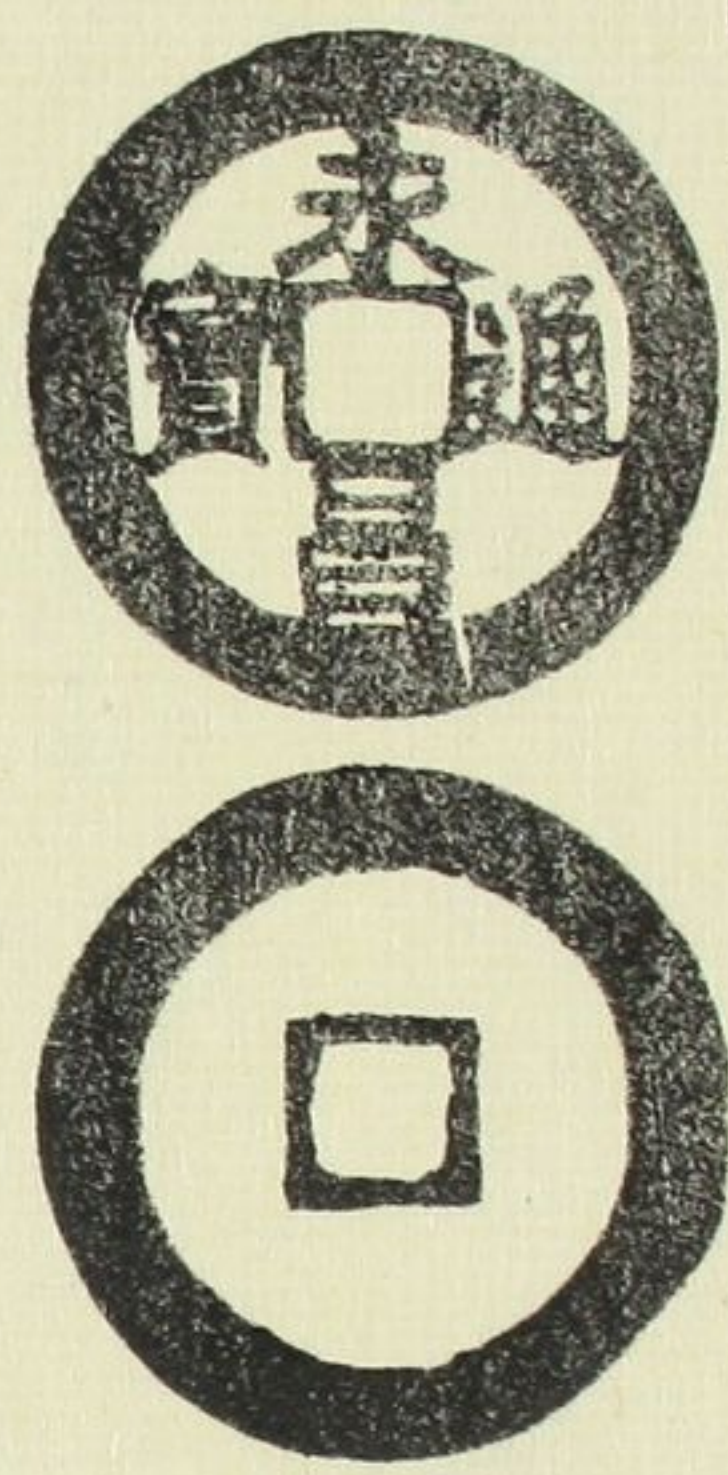

裕民通寶 當百錢
閩耿精忠 裕民元年

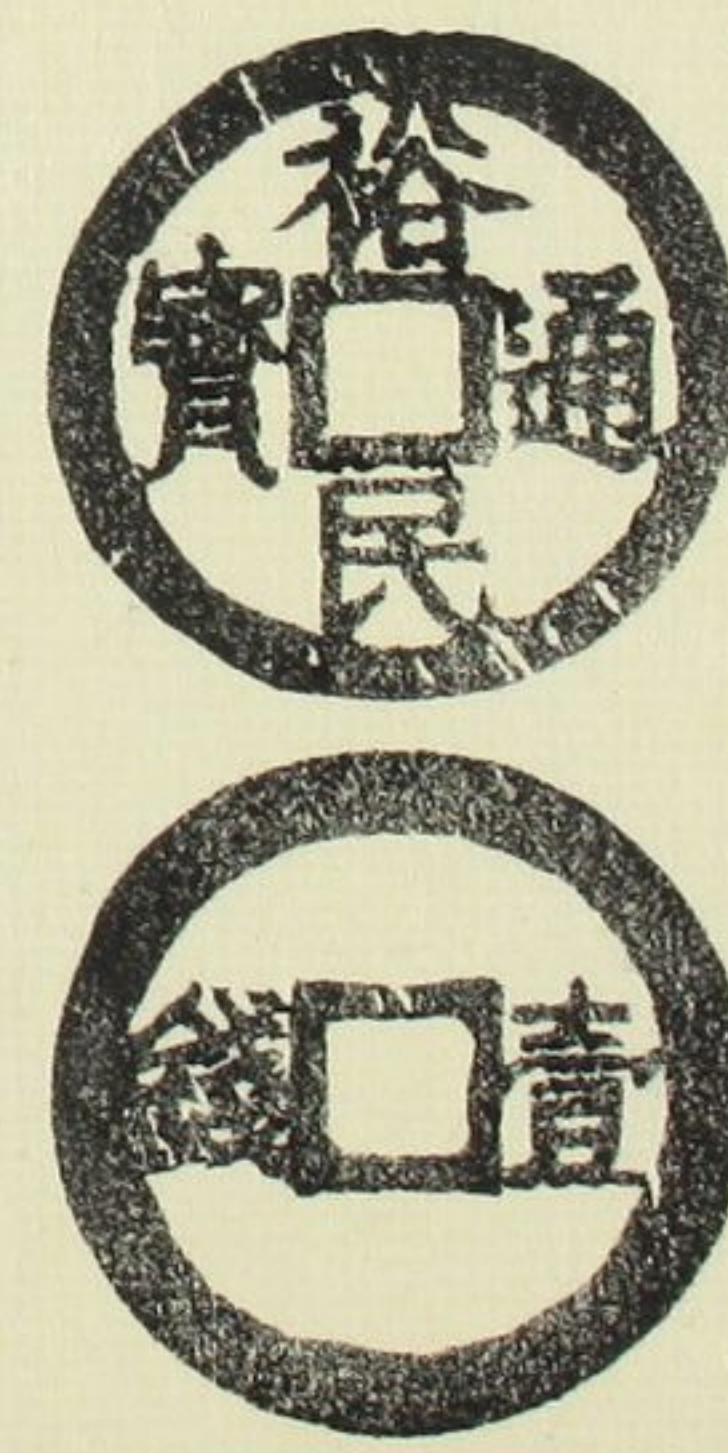

永昌通寶 大字
徑一寸二分五厘 重四錢七分五厘

永昌通寶 大形
同上 大形
徑八分ニリ
重一錢二分五リ



朝鮮通寶
八分書
徑八分
重一錢一分八厘

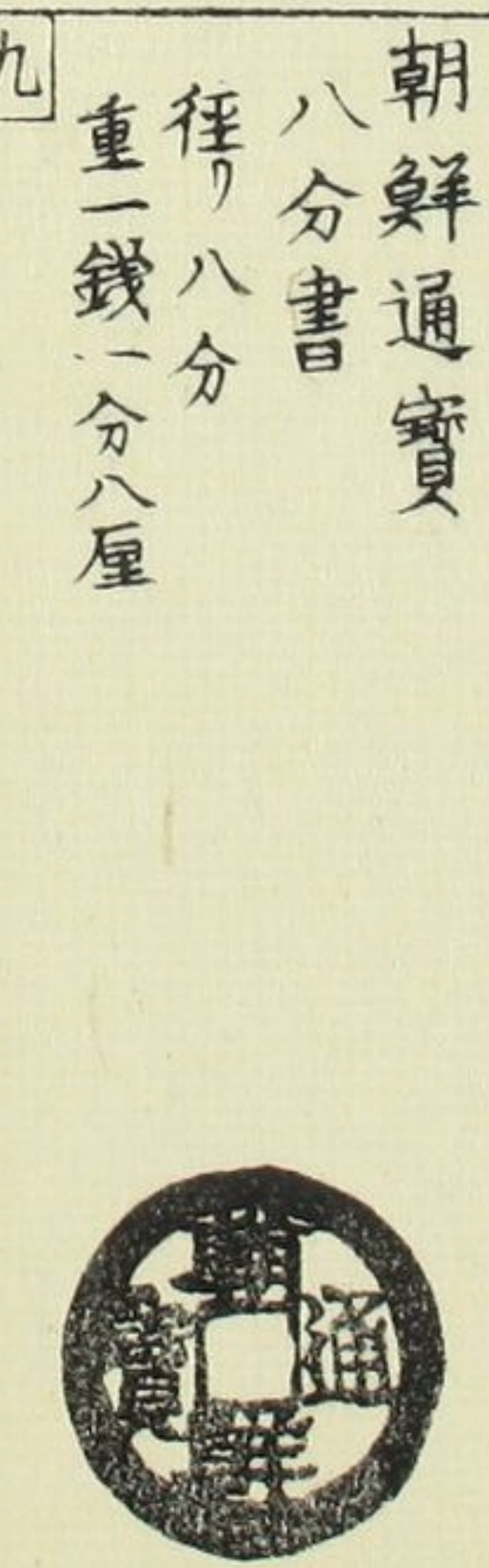

乾祐元寶
細書大形精妙
西夏仁宗
徑八分
重一錢二分三厘

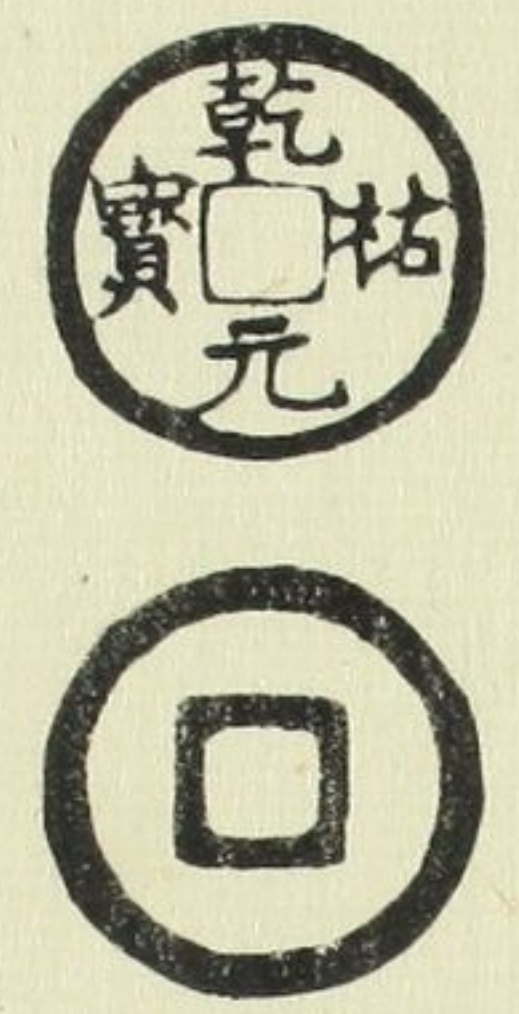

大字天祐通寶 三當
周張士誠 天祐元年

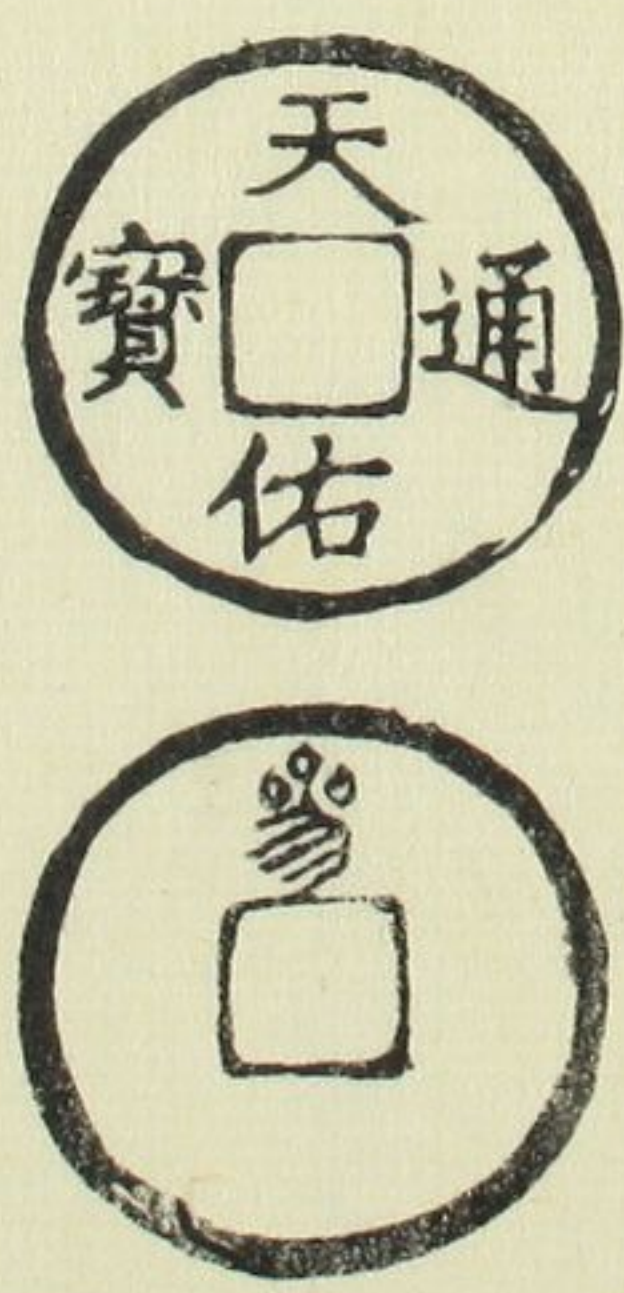

大定通寶 申酉大錢 金世宗



徑一寸七リ
重二錢八分

大義通寶 當三
漢陳友諒 大義元年
潤字



阜昌元寶
細書 齊劉豫
阜昌元年
徑七分七厘
重五分二厘



徑一寸
重二錢五分

和... 漢... 七... 遼... 區... 二... 一...

大形濶縁大字
饒益神寶
徑六分五リシ
重一錢一分ヒリシ



咸康元寶
大形
前蜀後主行
徑七分八厘
重六分四リシ



偃月統和元寶
遼ノ聖宗
統和元年
徑七分四リシ
重九分

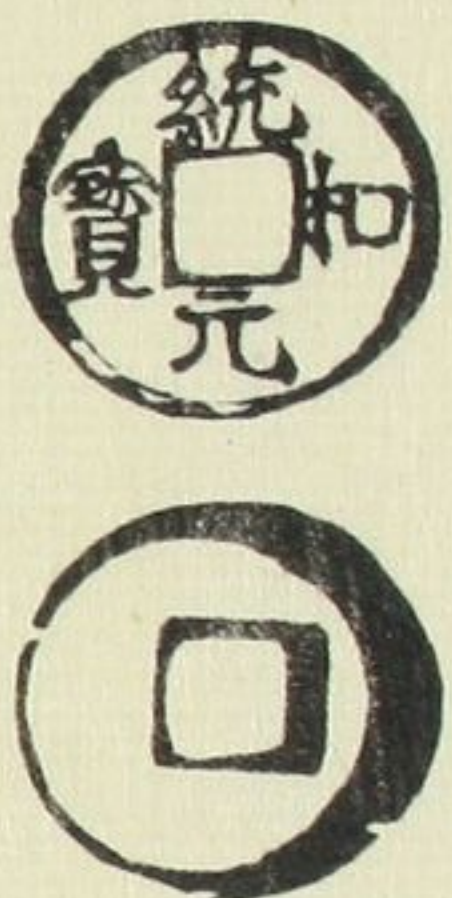

大平定寶
遼ノ聖宗
徑七分三リシ
重八分ニリシ



重熙通寶細縁
遼ノ興宗
重熙元年
徑七分五リシ
重五分六リシ

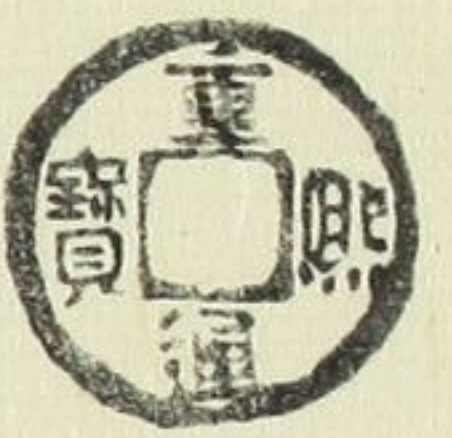

延寧通寶
小形城州鳴滝村
堀出シ
安南
徑八分九リシ
重一錢ニカリシ



光紹通寶
安南黎憲
光紹元年
徑七分八厘
重一錢ニリシ

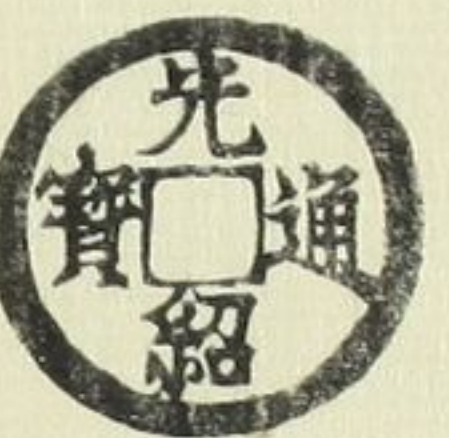

景興至寶
安南
徑七分五リシ
重六分



對讀
應感通寶
安南不知年代
徑七分五厘
重九分五リシ



神紹通寶
安南不知年代
徑七分八リシ
重一錢五リシ



天理廣寶
同上
徑七分五リシ
重八分六リシ



通禧通寶
同上
徑七分六リシ
重一錢六リシ



高美通寶
同上
徑八分
重九分三リシ



延德港寶
同上
徑八分九リシ
重九分三リシ



縮豊
紹豊通寶
同上
徑七分八リシ
重一錢三リシ



至平通寶
不知品
徑七分七リシ
重七分五リシ



貴古... 莫希... 世... 泉... 二... 一...

大寅大寶

不知年代正用品

徑リ七分八リシ
重九分九リシ



十四

景盛通寶

安南
背四方月文

徑リ七分
重三分八リシ



十四

交留吧國

銅錢

徑リ七分
重一錢五リシ



二

湍利伽國錢

潤縁

徑リ八分ニリシ
重サ一錢三リシ

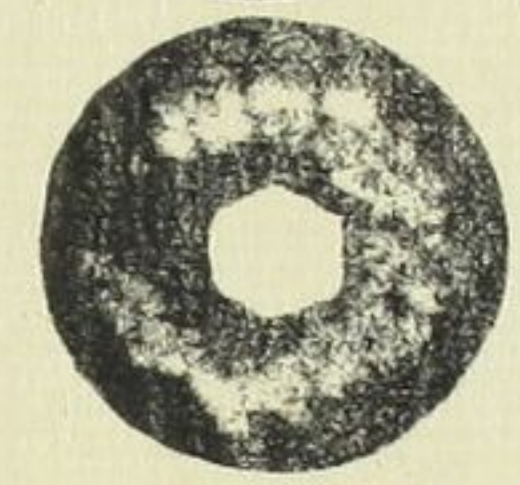

十四

西風通寶

遼ノ所鑄年代不詳

徑リ七分三リシ
重サ八分四リシ



六

光中通寶

安南
面脊重輪

徑リ七分ニリシ
重四分ニリシ

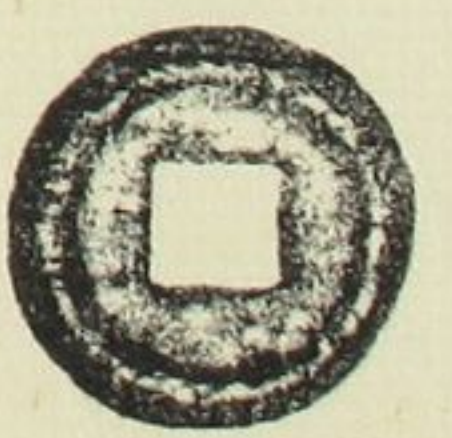

十三

聖元通寶

安法手替

徑リ七分
重六分ニリシ



十三

神錢長命富貴

徑リ七分八リシ
重一錢二分

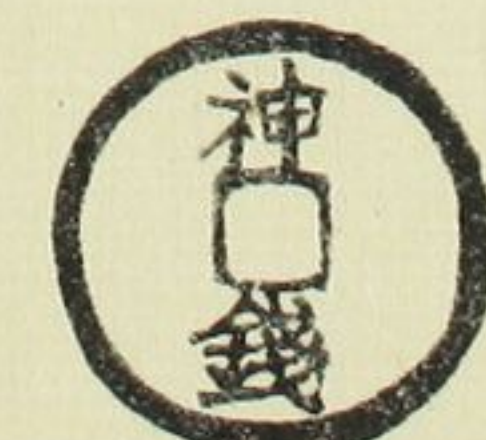
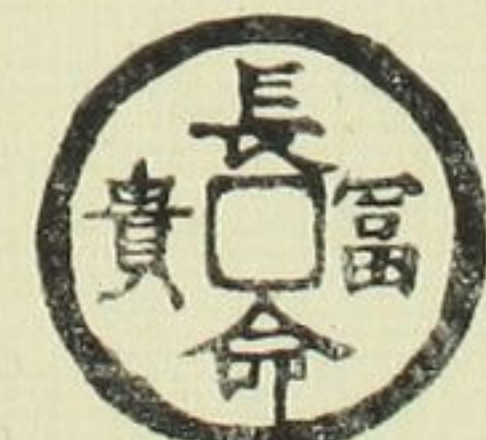

九

淳祐通寶

當百潤字官制

南宋理宗

徑リ一寸六分

重サ七錢四分

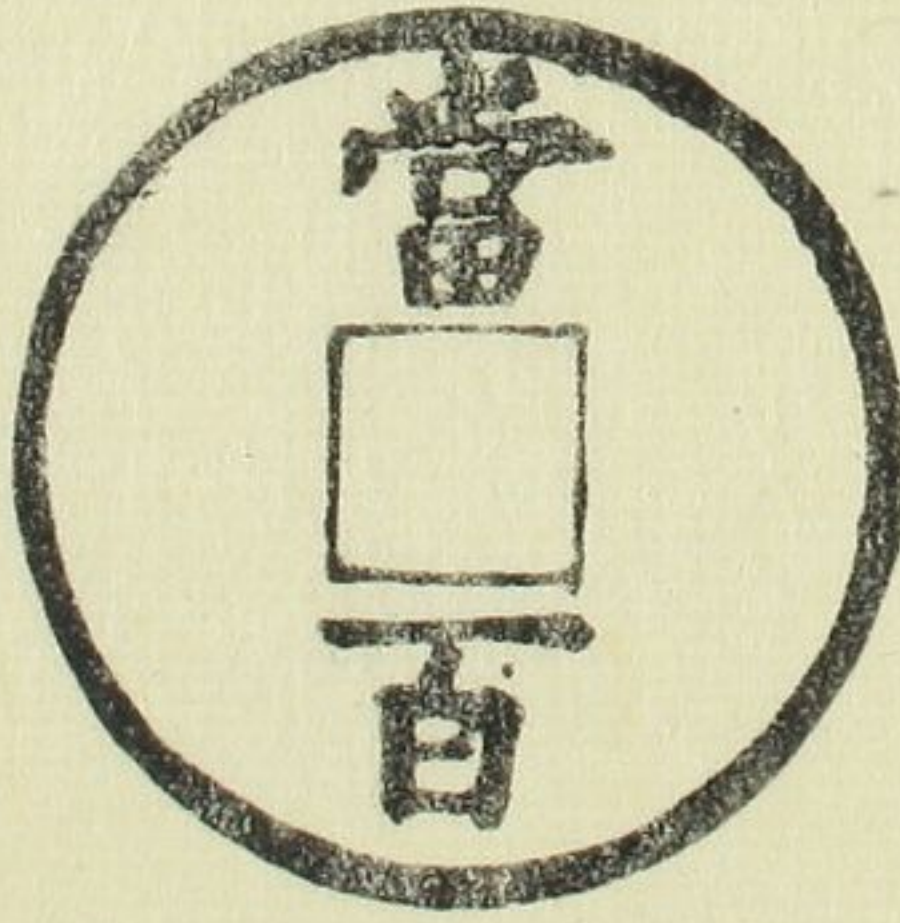
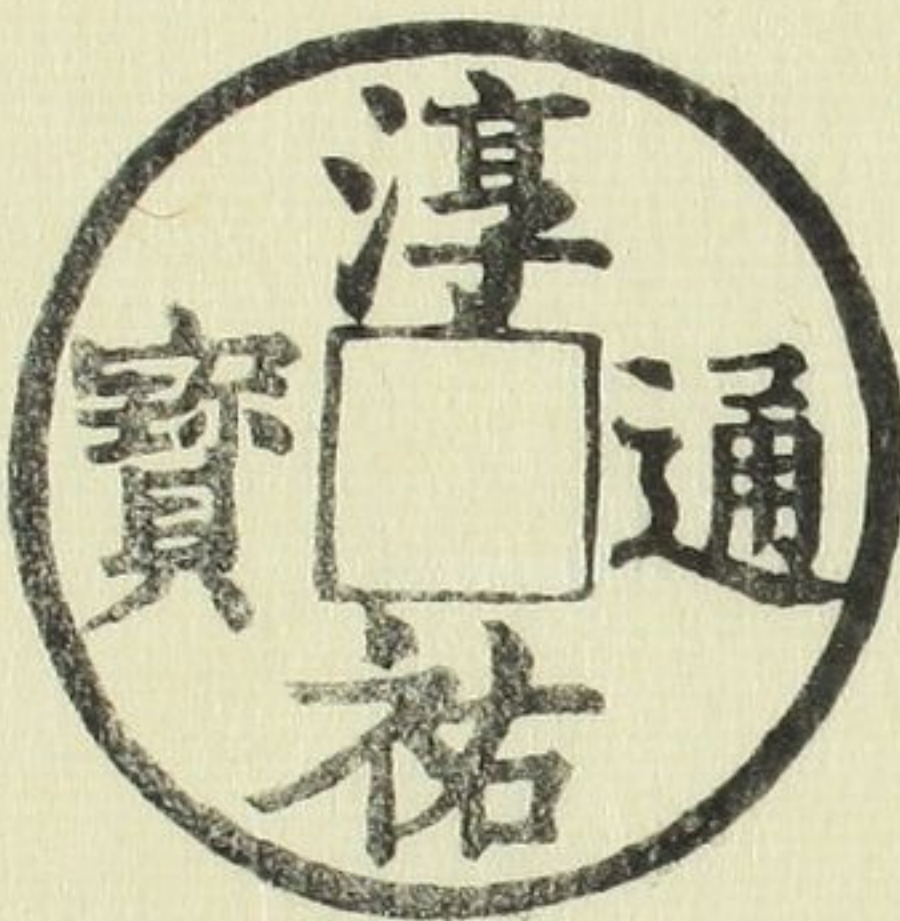

一

崇寧重寶

當十鎮庫

御書錢

北宋徽宗

徑リ一寸五分二厘

重サ六錢九分

大珣

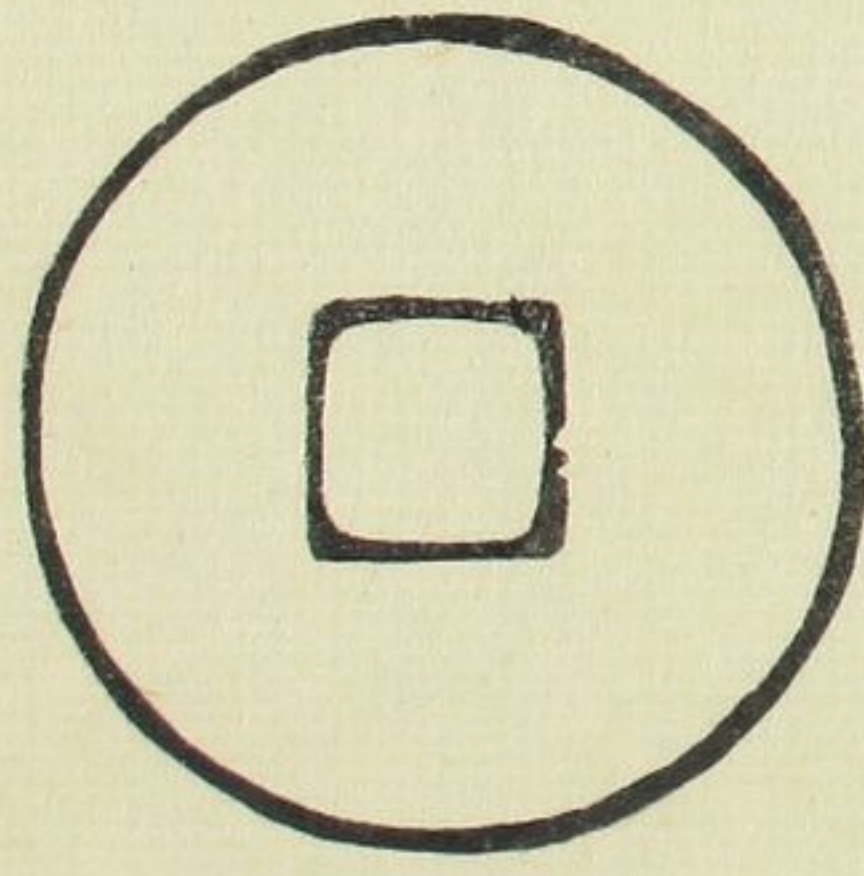
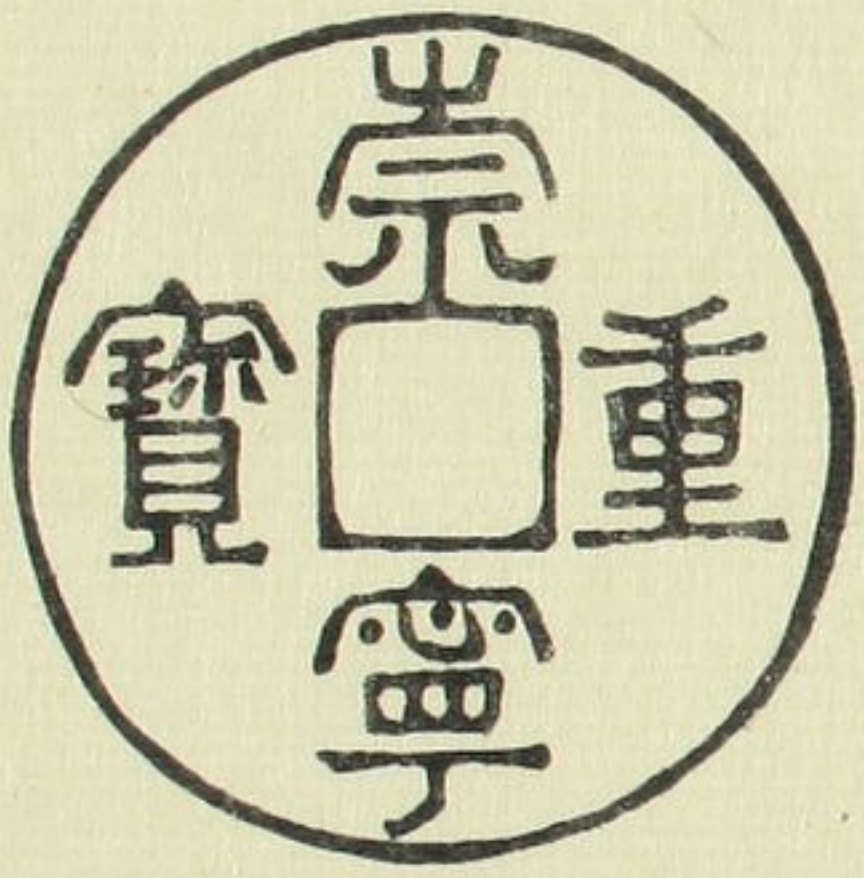

一

大義通寶

當十錢ナリ
陳友諒
徑リ一寸三分
重サ三錢
七分五厘



斬目星官

徑リ一寸五分五厘
重サ七錢七分

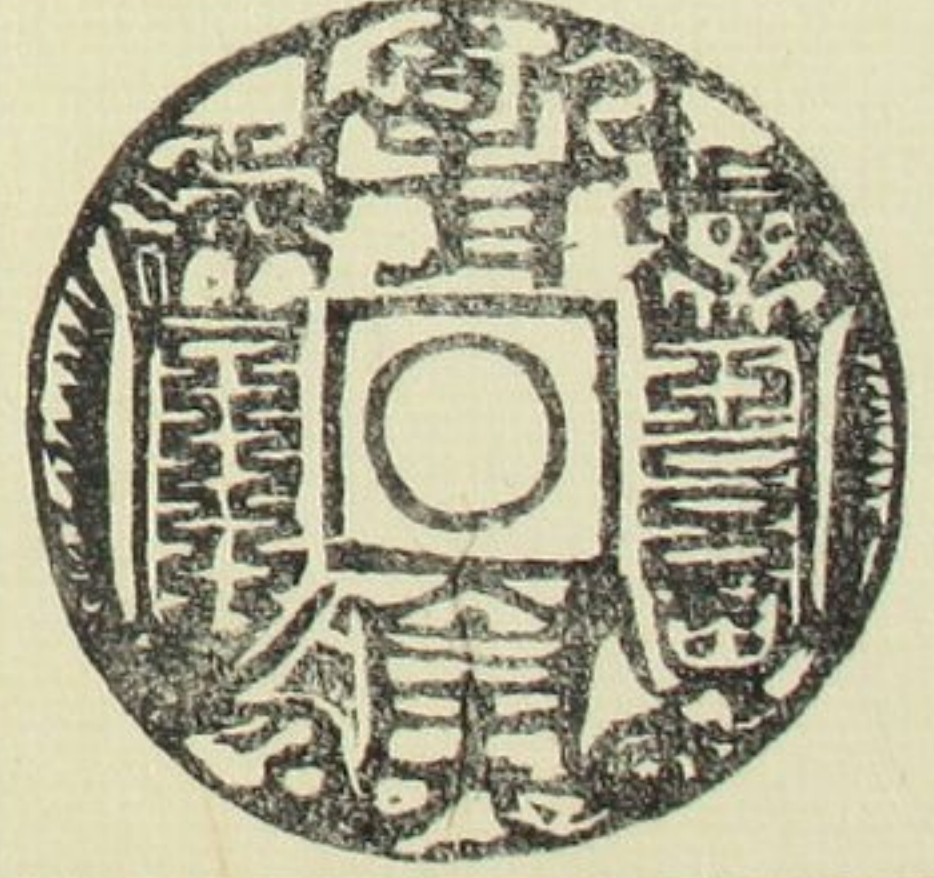

嘉慶通寶

清ノ
嘉慶帝
徑リ九分
重サ二錢二分
五厘

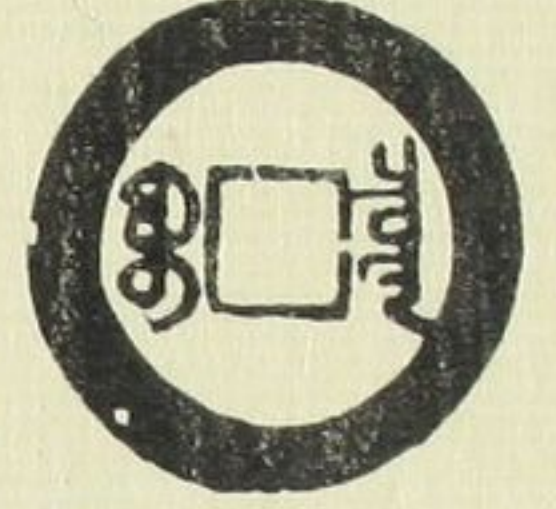
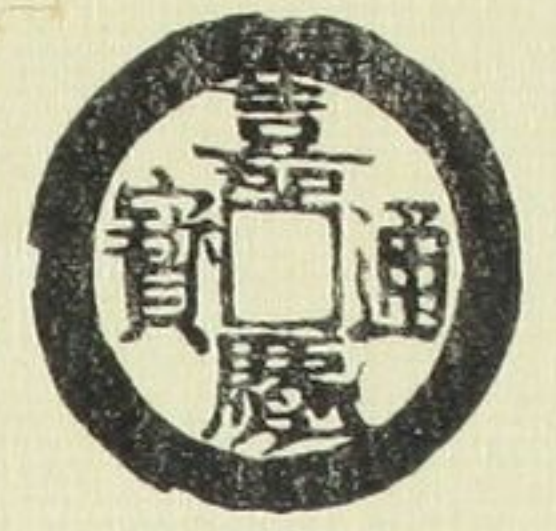

正徳通寶

正徳元年三百五十三年安委五
明ノ武宗
徑リ一寸四分五厘
重サ四錢二分當十錢

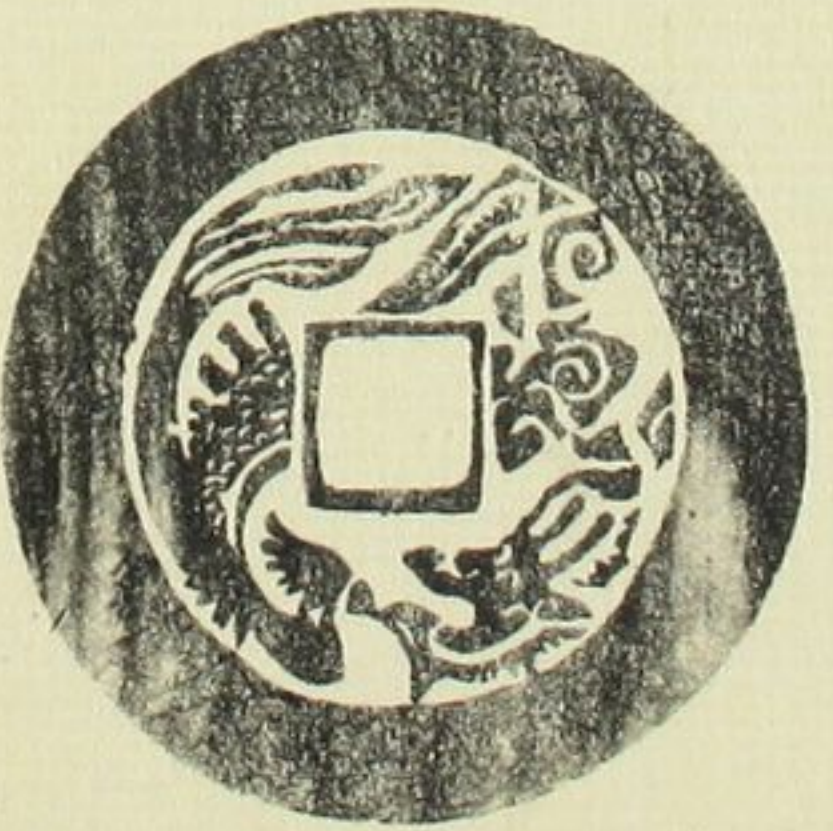
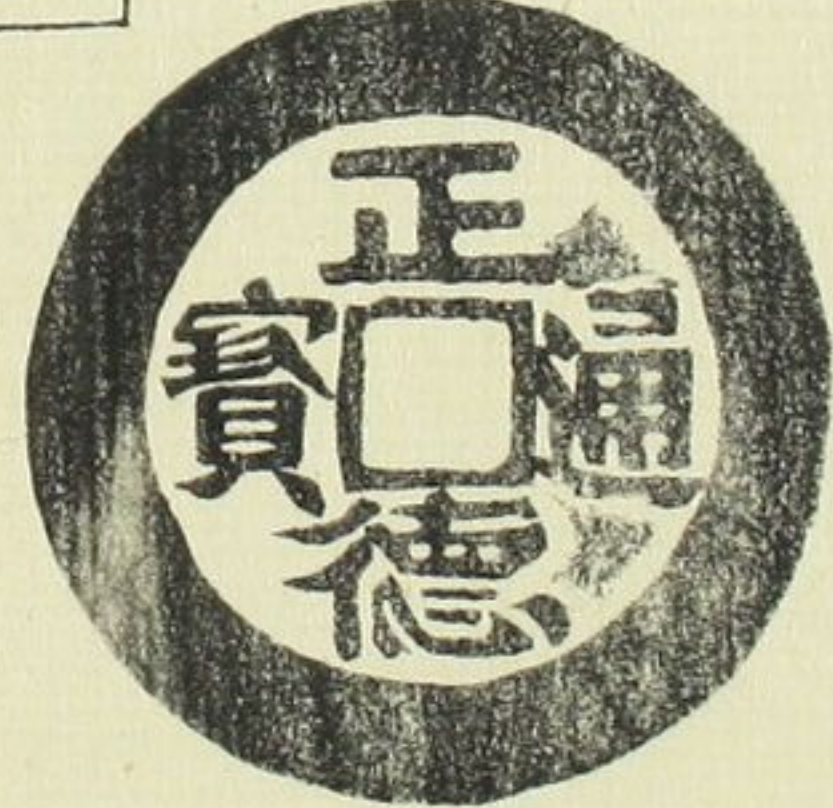

六

中谷願山弄錢記ニ曰古錢ヲ愛スル事異朝ニテハ唐ノ世ヨリ始リ宋ニ至テ成無
ナリ其外 金光襲 李孝美 董道 洪遵 ナド世ニ知ル所ノ好人ナリ 皇朝ニテハ
東山殿ノコロヨリ弄フト雖ドモ書ヲ殘サレバ其事傳ワラズ其ノチ東福門院
殿加州前田大藏大捕正甫君 丹州福知山朽木隱岐守殿甚タ好ミタマフヨリ錢道世
ニシテヨクナレリ 昔ニ今コレヲ愛スル人海内ニ多シ其樂ニ公道ニテ費ナク其志深切ニ
シテヨクシマナシ 昔ヲレタフ駿客ノ事ヲノミ 詩ヲウタヒ歌ヲ吟ズルモ其アリサマ
ヲ見ル事代ノ文ニノコルヲモムキヲ女ノミ
又曰ク古キ筆ノ跡ゾラシキ書ヲ見テ昔ヲ感ズルモウダガイ多シ珍器奇貨ヲ弄グ人モ志
ウスクシテ又費多シ我古錢ノ道ハ和漢トモ皇公ヨリ萬民ニ至リテ捨ベキ物ニアラスニ
年余コノカタヲ至寶マノアタリニ是ヲ見ル事更ニテ外ニ類ヒアラシヤ物ヲ愛スルハ早
ク此道ニ入タラシコソ樂ノ極ナルベシ遊觀愛樂全備シテ費ナク古今ノ靈化員仙
物ニシテ愛スル人タノシム人トモニ延壽富貴ニ至ルモノナリ
又曰ク弄錢ノ道ハ真實無忘ノタノシミナリ今時少シ流行ノシガタキハ新鑄ノ贋
錢或ハ錢文ノ上下ヲ辨リサリ或ハ左右ヲケツリトリテ珍貨ノ文字ヲ置キ或ハ甲
文或ハ月星及ビウルクシヲ以テ是ヲ似セ或ハサビヲツケテ銅質ヲカクシ或ハ火
中ニ没シテ燒キタラカシテ古鏽ヲツケ或ハ文字ヲ珍錢ニ直シ蠻國阿蒙陀
等ノ銀錢亦銀ノ永樂錢ノ類セヲ以テ金ノツキヲナシ或ハ八字文紋等ヲ彫リツケ
或ハ一二畫ヲ加ユニ三畫ヲケツリ珍貨奇品ニ似セ初心ノ者ト多年ノ弄錢家
ヲアザムク是モツハラ弄錢盛ノ時巧ミシ事トイユトモコレヨリ次第ニ此道ヲ廢

ス今尚カクノ如シ予是ヲフカク悲シムトコロナリ

又曰ク甚キ事アリコ、ニ初心ノ人タマクハカラス正キ珍錢或ハ記外ノ奇品ヲ得
ナガラ自ラ真偽ヲ弁別スル事アタハズ故ニ切者ノ人ニ鑑定ヲコフオホク善
賞セズ大方ハ皆性不安心ト答フル者多シ初心其意ヲ知ズ錢友ハ皆真錢ナラ
ントコ、ニ於テ迷イヲ發シ亦錢高ニ鑿ヲコフ其云所口切者ト同意ナリ益、疑心
暗ズ先達錢高ノタノニ迷ワサレツイニ彼等ガ手ニ落掌ス珍ヲウバワレ贋制ヲ止
ム其筐中見ルベシ真錢ハ世ニ多キモノ、ニ珍貨ハ皆贋物ニシテツイニ我刀ノ及
バサルヲ知り真實ニ錢道ヲ教ヘザルヲ以早ク此道ヲ止ムルモノ多シアワレム悲
シムベシ是錢道ヲ知ラザルト知テ嫉、掩フ先達ト商ノ利セト能人ヲ掩フ此ノ三ツ
ノアヤマリ有故ニイヨク此ノ道ヲ廢スルニ至ル

又曰ク古錢ノ目利ハ常ニ雜錢ノ正シキモノ或ハ布ノ類半兩五銖貨泉等ノ正
シキモノハ藏泉家ヲテヨク見定ヲクベシ贋錢ハ面背ヨクトモ必ズ銅質
筆法時代ニ可ワズ真錢ハタト古鑄剥落シ或ハ火中ニ入テ全體ヲ損ズルト
モ金ノ子レ字文ノ筆勢時代ヲ變ズルコト更ニナシカハツテ時代ノ銅質ヲ顯現ス
ルナリ又正シキモノニ新鑄ノ如キモノアリ是等初心ノ弁別シガタキ所ナリ故ニ
前ニ迷ル如ク先雜錢ヲ多ク見定ノ諸家ノ珍貨モ能ク心見定ヲトキハ先達切者
ノ眼ヲカラズシテ自然ト真偽ヲ知ルベシ珠ニサビモノハ尚知リヤスシ

又曰ク初心ノ内名錢ヲ好ム事ナカレ珍貨ヲ求ムル事ナカレ損多シニニ弄錢好
キ人多カリシハ贋錢ナカリシ故ナリ次第ニ流行シガタキハ贋巧偽作ヲ以テ初心ト
切者ヲアザムク故ナリ予ガ知ル切者ノ人モ近コロ刀布布泉ノ珍貨ヲ得テ
ヨリ手ニ隨フテ鏽落シ漸、ニ其贋制タル模狀ヲアラワス是欺ムカサ
レシモノニアラス自鑿定ノ真錢ト極メ得ラレシ所ナリ或泉友ノ曰ク
皆其品ヲ見ズシテ藏主ノ顔色ヲ見ルトイユリ誠ニ笑スルニタ
ユタリ尚恥ズシテ又是ヲ初心ニ計ラトス此ノ如キ故ニタマク此ノ
道ニ入好人モ自ラ真偽ヲ弁別スルコト能ワズ切者ヲタノバカユツテイツ
リヲ玄モノ多シ是ラノ人皆此ノ道ヲ廢スルノ基ヒナリ

又曰ク贋錢ハ贋錢ニシテ模鑄ハ模鑄ノ位トシテ真偽トモ其多クモ
有ルコトヲヨクサトスベシ亦錢商ハ我ノ能アリトシテ他ヲソレリ贋ヲ
尊トウシテ真ヲウバヒアマツサユ好人ヲ掩ヒカクヌ是ユニ弄錢者次第ニ稀ナ
リトカク實直ノ切者ノ人ヲ引合セ弄泉道ノヒロキ事ヲ知ラスベシ我ニ
ソ職者ノ人ナリトテ初心ニ價ヲ尊トフシテ模鑄ヲ讓リ我アヤマリヲ隱サ
シガ為ニ切者ノ人ヲカクシ他ヨリソシテ我ノミ達人ナリトスル者ノ類予
ガ知ル人ニモ多シコレ等ノ人實ニ弄泉道ノ大敵ナリ

又曰ク古錢ヲ愛スルノ道ハ先諸書ヲカンガユ錢譜泉志等ヲ以テ目
前ニ多クアルトコロノ雜錢ニ引合シタノシムベシ是最上ノタノシミニシテ
尤感フカシ然トモ書ニ記スルトコロノ珍錢名品ハ頗ル得ガタシ故ニ
先雜錢ヲ以テ諸書ニ引合セ其時代筆法錢體銅質ヲヨク見
定ヲクベシ亦書ニモル、錢多シ記外ナリトテカナラス齋リヤクニ

スルコトナカレ後悔スルコトアリ自ラ真偽ヲ弁別スル時ヲマナチテ是ヲ
知ルニ至ルコ、ニオイテ弄泉道ノ樂之外ニ類アラザル事ヲ明カニ知ルシ記外ヲ
スツルハ弄錢好士ニアラス殊ニ錢書ヤリ多シ悉ク信用シガタシ記外最モ珍貨
アリ名品ノ正シキモノ多シ
又曰ク名品珍貨ハ得ガタシ摸鑄贋物アリテウダガワシ故ニ初心ノ内ハ雜錢ヲ
多クアツタテ曆代ヲ考ミシ是樂ミ多シトス亦日本錢ハカギリアリテ感
深シ名錢ヲ好ムハ名利ニカ、ル奢移ノコモロアリ雜錢ノ正シキモノヲ
好ムハ真ノタノシミアリ其意タノモシ、而シテ此ノ道ニ進ム時ハ和漢ノ珍
貨名錢オノツカラ真贋ヲ辨別シテタノシニ最上ニ至ル
右ニ述ルトコロノ條、愚ガ意ヲ以テ記スルニ非ズ此ノ道ノ内省ヲ祿スルニモ非ズ是ハ
コレ世ニ知ラル、所ノ中谷顧山ガ著述スル所ノ弄錢記附録弄錢秘傳書ノ内ヨリ
鈔略シテ今ヨリ後ヲ贋錢ハ贋錢ニシテ贋ヲ以テアザムク事ナカレ錢義
ハ廣ク人ニ傳ヨト述ラレシ其意愚感歎ノアマリ幼覺ニ便アラシモノニヲ拔
率シテ先師ノ意ヲコ、ニ自記ス

安妥二年乙卯冬十二月

文林堂泉壽



