

晉書
二

安帝
孝武帝

簡文帝

海西公

哀帝

天文
上中下

穆帝志

帝紀
恭帝

廿二

柳田文庫
文庫11
D 271
2

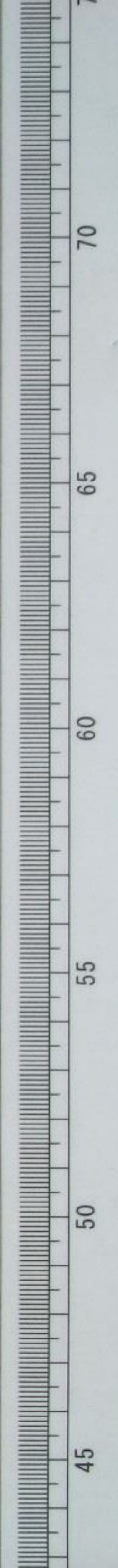
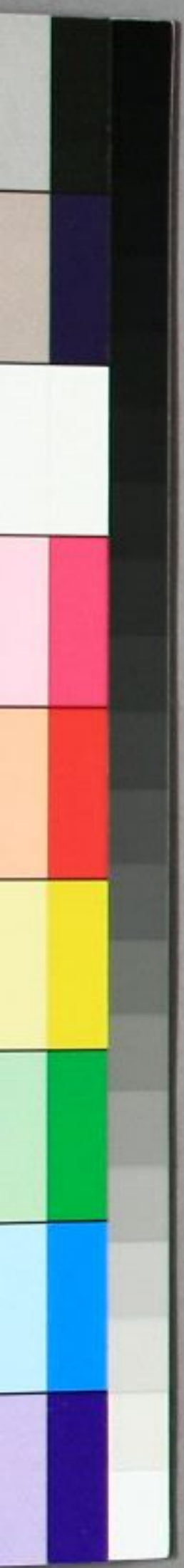

文庫 11

D 271

2

晉書帝紀卷八

穆帝紀

穆皇帝諱聃字彭子康帝子也建元二年九月景帝
立爲皇太子戊戌康帝崩己亥太子卽皇帝位時年
二歲大赦尊皇后爲太皇后壬寅皇太后臨朝攝政
冬十月乙丑葬康皇帝于崇平陵十一月庚辰車騎
將軍庾冰卒

永和元年春正月甲戌朔皇太后設白紗帷于太極
殿抱帝臨軒改元甲申進鎮軍將軍武陵王晞爲鎮
軍大將軍開府儀同三司以鎮軍將軍顧衆爲尚書

晉書帝紀 卷八
右僕射夏四月壬戌詔會稽王昱錄尚書六條事五月戊寅大雩尚書令金紫光祿大夫建安伯諸葛恢卒六月癸亥地震秋七月庚午持節都督江荆司梁雍益寧七州諸軍事江州刺史征西將軍都亭侯庾翼卒翼部將于璜戴羲等殺冠軍將軍曹據舉兵反安西司馬朱熹討平之八月豫州刺史路永叛奔于石季龍庚辰以輔國將軍徐州刺史桓溫爲安西將軍持節都督荆司雍益梁寧六州諸軍事領護南蠻校尉荊州刺史石季龍將路永屯于壽春九月景申皇太后詔曰今百姓勞弊其共思詳所以振卹之宜及歲常調非軍國要急者並宜停之冬十二月李勢將夔頡來奔涼州牧張駿代焉耆降之

二年春正月景寅大赦己卯使持節侍中都督揚州諸軍事揚州刺史驃騎將軍錄尚書事都鄉侯何充卒二月癸丑以左光祿大夫蔡謨領司徒錄尚書六條事撫軍大將軍會稽王昱及謨並輔政三月景子以前司徒左長史殷浩爲建武將軍揚州刺史夏四月己酉朔日有蝕之五月景戌涼州牧張駿卒子重華嗣六月石季龍將王擢襲武街執張重華護軍胡宣又使麻秋孫伏都伐金城太守張冲降之重華將

謝艾擊秋敗之秋七月以兗州刺史褚裒爲征北大將軍開府儀同三司冬十月地震十一月辛未安西將軍桓溫帥征虜將軍周撫輔國將軍譙王無忌建武將軍袁喬伐蜀拜表輒行十二月枉矢自東南流于西北其長竟天

三年春三月乙卯桓溫攻成都尅之丁亥李勢降益州平林邑范文攻陷日南害太守夏戾覽以尸祭天夏四月地震蜀人鄧定隗文舉兵反桓溫又擊破之使益州刺史周撫鎮彭模丁巳鄧定隗文復入據城都征虜將軍楊謙棄涪城退保德陽五月戊申進慕容璣爲安北將軍石季龍又使其將石寧麻秋等伐涼州次于曲柳張重華使將軍牛旋禦之退守枹罕六月辛酉大赦秋七月范文復陷日南害督護劉雄隗文立范賁爲帝八月戊午張重華將謝艾進擊麻秋大敗之九月地震冬十月乙丑假涼州刺史張重華大都督隴右關中諸軍事護羌校尉大將軍武都氏王楊初爲征南將軍雍州刺史平羌校尉仇池公並假節十二月振威護軍蕭敬文害征虜將軍楊謙攻涪城陷之遂取巴西通於漢中

四年夏四月范文寇九德多所殺害五月大水秋八

月進安西將軍桓溫爲征西大將軍開府儀同三司
封臨賀郡公西中郎將謝尚爲安西將軍九月景申
慕容皝死子雋嗣僞位冬十月己未地震石季龍使
其將符健寇竟陵十二月豫章人黃綰自號孝神皇
帝聚衆數千寇臨川太守庾條討平之

五年春正月辛巳朔大赦庚寅地震石季龍僭卽皇
帝位于鄴二月征北大將軍褚裒使部將王龕北伐
獲石季龍將支重夏四月益州刺史周撫龍驤將軍
朱壽擊范賁獲之益州平封周撫爲建城公假慕容
儁大將軍幽平二州牧大單于燕王世西大將軍桓

溫遣督護滕駿討范文爲文所敗石季龍死子世嗣
僞位五月石遵廢世而自立六月桓溫屯安陸遣諸
將討河北石遵揚州刺史王浹以壽陽來降秋七月
褚裒進次彭城遣部將王龕李邁及石遵將李農戰
于代陂王師敗績王龕爲農所執李邁死之八月褚
裒退屯廣陵西中郎將陳達焚壽春而遁梁州刺史
司馬勳攻石遵長城戍仇池公楊初襲西城皆破之
冬十月石遵將石邁攻宛陷之執南陽太守郭啟司
馬勳進次懸鉤石季龍故將麻秋距之勳退還梁州
十一月景辰石鑒弑石遵而自立十二月己酉使持

節都督徐兗二州諸軍事徐州刺史征北大將軍開
府儀同三司都鄉侯褚哀卒以建武將軍吳國內史
荀羨爲使持節監徐兗二州諸軍事北中郎將徐州
刺史

六年春正月帝臨朝以褚哀喪故懸而不樂閏月冉
閔弒石鑿僭稱天王國號魏鑿弟祗僭帝號于襄國
丁丑彗星見于亢巳丑加中軍將軍殷浩督揚豫徐
兗青五州諸軍事假節氏帥苻洪遣使來降以爲氏
王封廣川郡公假洪子健節監河北諸軍事右將軍
封襄國縣公三月石季龍故將麻秋鷄殺苻洪于枋

頭夏五月大水廬江太守袁真攻合肥尅之六月石
祗遣其弟琨攻冉閔將王泰于邯鄲琨師敗績秋八
月輔國將軍譙王無忌薨苻健帥衆入關冬十一月
冉閔圍襄國十二月免司徒蔡謨爲庶人是歲大疫
七年春正月丁酉日有蝕之辛丑鮮卑段龕以青州
來降苻健僭稱王國號秦二月戊寅以段龕爲鎮北
將軍封齊公石祗大敗冉閔于襄國夏四月梁州刺
史司馬勳出步騎三萬自漢中入秦川與苻健戰于
五丈原王師敗績加尚書令顧和開府儀同三司劉
顯殺石祗五月祗兗州刺史劉啟自鄆城來奔秋七

晉書帝紀 卷八 五
月尚書令左光祿大夫開府儀同三司顧和卒甲辰
濤水入石頭溺死者數百人八月冉閔豫州牧張遇
以許昌來降拜鎮西將軍九月峻陽太陽二陵崩甲
辰帝素服臨于太極殿三日遣兼太常趙拔修復山
陵冬十月雷雨震電十一月石祗將姚弋仲冉閔將
魏脫各遣使來降以弋仲爲車騎將軍大單于封高
陵郡公弋仲子襄爲平北將軍都督并州諸軍事并
州刺史平鄉縣公脫爲安北將軍監冀州諸軍事冀
州刺史十二月辛未征西大將軍桓溫帥衆北伐次
于武昌而止時石季龍故將周成屯廩丘高昌屯野
王樂立屯許昌李歷屯衛國皆相次來降

八年春正月辛卯日有蝕之劉顯僭帝號于襄國冉
閔擊破殺之符健僭帝號于長安二月峻平崇陽二
陵崩戊辰帝臨三日遣殿中都尉王惠如洛陽以衛
五陵鎮西將軍張遇反于許昌使其黨上官恩據洛
陽樂弘攻督護戴施于倉垣三月使北中郎將荀羨
鎮淮陰符健別帥侵順陽太守薛珍擊破之夏四月
冉閔爲慕容雋所滅雋僭帝號于中山稱燕安西將
軍謝尚帥姚襄與張遇戰于許昌之誠橋王師敗績
符健使其弟雄襲遇虜之秋七月大雩石季龍故將

晉書帝紀 卷八 六
王擢遣使請降拜征西將軍秦州刺史丁酉以鎮軍
大將軍武陵王晞爲太宰撫軍大將軍會稽王昱爲
司徒征西大將軍桓溫爲太尉八月平西將軍周撫
討蕭敬文于涪城斬之冉閔子智以鄴降督護戴施
獲其傳國璽送之文曰受天之命皇帝壽昌百僚畢
賀九月冉智爲其將馬願所執降于慕容恪中軍將
軍殷浩帥衆北伐次泗口遣河南太守戴施據石門
滎陽太守劉邃戍倉垣冬十月秦州刺史王擢爲苻
健所逼奔于涼州

九年春正月乙卯朔大赦張重華使王擢與苻健將
苻雄戰擢師敗績景寅皇太后與帝同拜建平陵三
月旱交州刺史阮敷討林邑范佛于日南破其五十
餘壘夏四月以安西將軍謝尚爲尚書僕射五月大
疫張重華復使王擢襲秦州取之仇池公楊初爲苻
雄所敗秋七月丁酉地震有聲如雷八月遣兼太尉
河間王欽修復五陵冬十月中軍將軍殷浩進次山
桑使平北將軍姚襄爲前鋒襄叛反擊浩浩乘輜重
退保譙城丁未涼州牧張重華卒子耀靈嗣是月張
祚弒耀靈而自稱涼州牧十二月殷浩使部將劉啟
王彬之討姚襄復爲襄所敗襄遂進據芍陂十二月

加尚書僕射謝尚爲都督豫揚江西諸軍事領豫州
刺史鎮歷陽

十年春正月己酉朔帝臨朝以五陵未復懸而不樂
涼州牧張祚僭帝位冉閔降將周成舉兵反自宛陵
襲洛陽辛酉河南太守戴施奔鮪渚丁卯地震有聲
如雷二月己丑太尉征西將軍桓溫帥師伐關中發
揚州刺史殷浩爲庶人以前會稽內史王述爲揚州
刺史夏四月己亥溫及苻健子萇戰于藍田大敗之
五月江西乞活郭敞等執陳留內史劉仕而叛京師
震駭以吏部尚書周閔爲中軍將軍屯于中堂豫州
刺史謝尚自歷陽還衛京師六月苻健將苻雄悉衆
及桓溫戰于白鹿原王師敗績秋九月辛酉桓溫糧
盡引還

十一年春正月甲辰侍中汝南王統薨平羌校尉仇
池公楊初爲其部將梁式所害初子國嗣位因拜鎮
北將軍秦州刺史齊公段龕襲慕容雋將榮國于郎
山敗之夏四月壬申隕霜乙酉地震姚襄帥衆寇外
黃冠軍將軍高季大破之五月丁未地又震六月苻
健死其子生嗣僞位秋七月宋混張瓘弒張祚而立
耀靈弟玄靚爲大將軍涼州牧遣使來降以吏部尚

書周閔爲尚書左僕射領軍將軍王彪之爲尚書右僕射冬十月進豫州刺史謝尚督并與幽三州諸軍事鎮西將軍鎮馬頭十二月慕容恪帥衆寇廣固壬戌上黨人馮鴛自稱太守背苻生遣使來降

十二年春正月丁卯帝臨軒以皇太后母喪懸而不樂鎮北將軍段龕及慕容恪戰于廣固大敗之恪退據安平二月辛丑帝講孝經三月姚襄入于許昌以太尉桓溫爲征討大都督以討之秋八月己亥桓溫反姚襄戰于伊水大敗之襄走平陽徙其餘衆三千餘家于江漢之間執周成而歸使揚武將軍毛穆之

督護陳午輔國將軍河南太守戴施鎮洛陽冬十月癸巳朔日有蝕之慕容恪攻段龕于廣固使北中郎將荀羨帥師次于琅邪以救之十一月遣兼司空散騎常侍車灌龍驤將軍袁真等持節如洛陽修五陵十二月庚戌以有事于五陵告于太廟帝及羣臣皆服總于太極殿臨三日是歲仇池公楊國爲其從父俊所殺俊自立

升平元年春正月壬戌朔帝加元服告于太廟始親萬機大赦改元增文武位一等皇太后居崇德宮丁丑隕石于槐里一是月鎮北將軍齊公段龕爲慕容

卷八
九
恪所陷遇害扶南天竺旃檀獻馴象詔曰昔先帝以殊方異獸或爲人患禁之今及其未至可令還本土三月帝講孝經壬申親釋奠于中堂夏五月庚午鎮西將軍謝尚卒符生將符堅擊姚襄戰于三原斬之六月符堅殺符生而自立以軍司謝奕爲使持節都督安西將軍豫州刺史秋七月符堅將張平以并州降遂以爲并州刺史八月丁未立皇后何氏大赦賜孝悌鰥寡米人五斛逋租宿債皆勿收大酺三日冬十月皇后見于太廟十一月雷十二月以太常王彪之爲尚書左僕射

二年春正月司徒會稽王昱稽首歸政帝不許三月慕容雋陷冀州諸郡詔安西將軍謝奕北中郎將荀羨北伐三月欣飛督王饒獻鳩鳥帝怒鞭之二百使殿中御史焚其鳥于四達之衢夏五月大水有星孛于天船六月并州刺史張平爲符堅所逼帥衆三千奔于平陽堅追敗之慕容恪進據上黨冠軍將軍馮騫以衆叛歸慕容雋雋盡陷河北之地秋八月安西將軍謝奕卒壬申以吳興太守謝萬爲西中郎將持節監司豫冀并四州諸軍事豫州刺史以散騎常侍郗曇爲北中郎將持節都督徐兗青冀幽五州諸軍

事徐兗二州刺史鎮下邳冬十月乙丑陳留王曹勣薨十一月庚子雷辛酉地震十二月北中郎將荀羨及慕容雋戰于山茌王師敗績

三年春三月甲辰詔以比年出軍糧運不繼王公已下十三戶借一人一年助運秋七月平北將軍高昌爲慕容雋所逼自白馬奔于滎陽冬十月慕容雋寇東阿遣西中郎將謝萬次下蔡北中郎將郗曇次高平以擊之王師敗績十一月戊子進揚州刺史王述爲衛將軍十二月又以中軍將軍琅邪王丕爲驃騎將軍東海王奕爲車騎將軍封武陵王晞子璉爲梁王交州刺史溫放之帥兵討林邑叅黎耽潦並降之四年春正月仇池公楊俊卒子世嗣景戌慕容雋死子暉嗣僞位二月鳳皇將九雛見于豐城秋七月以軍役繁興省用徹膳八月辛丑朔日有蝕之既冬十月天狗流于西南十一月封太尉桓溫爲南郡公溫弟沖爲豐城縣公子濟爲臨賀郡公鳳皇復見豐城衆鳥隨之

五年春正月戊戌大赦賜鰥寡孤獨不能自存者人米五斛北中郎將都督徐兗青冀幽五州諸軍事徐兗二州刺史郗曇卒二月以鎮軍將軍范汪爲都督

青兗徐兪幽五州諸軍事安北將軍徐兪二州刺史
平南將軍廣州刺史陽夏侯滕舍卒夏四月大水太
尉桓溫鎮宛使其弟豁將兵取許昌鳳皇見于河北
五月丁巳帝崩于顯陽殿時年十九葬永平陵廟號
孝宗

哀帝紀

哀皇帝諱丕字千齡成帝長子也咸康八年封爲琅
邪王永和元年拜散騎常侍十二月加中軍將軍升
平三年除驃騎將軍五年五月丁巳穆帝崩皇太后
令曰帝奄不救疾胤嗣未建琅邪王丕中興正統明
德懋親昔在咸康屬當儲貳以年在幼沖未堪國難
故顯宗高讓今義望情地莫與爲比其以王奉大統
于是百官備法駕迎于琅邪第庚申卽皇帝位大赦
壬戌詔曰朕獲承明命入纂大統顧惟先王宗廟蒸
嘗無主太妃喪庭廓然靡寄悲痛感摧五內抽割宗
國之尊情禮兼隆胤嗣之重義無與二東海王奕戚
屬親近宜奉本統其以奕爲琅邪王秋七月戊午葬
穆皇帝于永平陵慕容恪攻陷野王守將呂護退保
滎陽八月巳卯夜天裂廣數丈有聲如雷九月戊申
立皇后王氏穆皇帝后何氏稱永安宮呂護叛奔于

慕容暉冬十月安北將軍范汪有罪廢爲庶人十一月景辰詔曰顯宗成皇帝顧命以時事多艱弘高世之風樹德博重以隆社稷而國故不已康穆早世胤祚不融朕以寡德復承先緒感惟末慕悲痛兼摧夫昭穆之義固宜木之天屬繼體承基古今常道宜上嗣顯宗以修本統十二月加涼州刺史張玄靚爲大都督隴右諸軍事護羌校尉西平公

隆和元年春正月壬子大赦改元甲寅減田稅畝收二升二月慕容暉將呂護傳末波攻陷小壘以逼洛陽二月辛未以輔國將軍吳國內史庾希爲北中郎將徐亮二州刺史鎮下邳前鋒監軍龍驤將軍袁真爲西中郎將監護豫司并兗四州諸軍事豫州刺史鎮汝南並假節景子尊所生周氏爲皇太妃三月甲寅朔日有蝕之夏四月早詔出輕繫振困乏丁丑梁州地震浩豐山崩呂護復寇洛陽乙酉輔國將軍河南太守戴旒奔于宛五月丁巳遣北中郎將庾希竟陵太守鄧遐以舟師救洛陽秋七月呂護等退守小平津進琅邪王爽爲侍中驃騎大將軍開府鄧遐進屯新城庾希部將何謙及慕容暉將劉則戰于檀丘破之八月西中郎將袁真進次汝南運米五萬斛以

晉書紀事 卷八
饋洛陽冬十月賜貧乏者米人五斛章武王珍薨十
二月戊午朔日有蝕之詔曰戎旅路次未得輕簡賦
役玄象失度亢旱爲患豈政事未洽將有版築渭濱
之士邪其搜揚隱滯蠲除苛碎詳議法令咸從損要
庾希自下邳退鎮山陽袁真自汝南退鎮壽陽

興寧元年春二月己亥大赦改元三月壬寅皇太妃
薨于琅邪第癸卯帝奔喪詔司徒會稽王昱總內外
衆務夏四月慕容暉寇滎陽太守劉遠奔魯陽甲戌
揚州地震湖濱溢五月加征西大將軍桓溫侍中大
司馬都督中外諸軍事錄尚書事假黃鉞復以西中
郎將袁真都督司冀并三州諸軍事北中郎將庾希
都督青州諸軍事癸卯慕容暉陷密城滎陽太守劉
遠奔于江陵秋七月張天錫弑涼州刺史西平公張
玄靚自稱大將軍護羌校尉涼州牧西平公丁酉葬
章皇太妃八月有星孛于角亢入天市九月壬戌大
司馬桓溫帥衆北伐癸亥以皇子生大赦冬十月甲
申立陳留王世子恢爲王十一月姚襄故將張駿殺
江州督護趙昆焚武昌略府藏以叛江州刺史桓沖
討斬之是歲慕容暉將慕容塵攻陳留太守袁披于
長平汝南太守朱斌承虛襲許昌尅之

二年春二月庚寅江陵地震慕容暉將慕容評襲許昌潁川太守李福死之評遂侵汝南太守朱斌遁于壽陽又進圍陳郡太守朱輔嬰城固守桓溫遣江夏相劉岵擊退之改左軍將軍爲遊擊將軍罷右軍前軍後軍將軍五校三將官癸卯帝親耕籍田三月庚戌朔大閱戶人嚴法禁稱爲庚戌制辛未帝不念帝雅好黃老斷穀餌長生藥服食過多遂中毒不識萬機崇德太后復臨朝攝政夏四月甲申慕容暉遣其將李洪侵許昌王師敗績于懸瓠朱斌奔于淮南朱淵退保彭城桓溫遣西中郎將袁真江夏相劉岵等

鑿陽儀道以通運溫帥舟師次于合肥慕容塵復屯許昌五月遷陳人於陸以避之戊辰以揚州刺史王述爲尚書令衛將軍以桓溫爲揚州牧錄尚書事壬申遣使諭溫入相溫不從秋七月丁卯復徵溫入朝八月溫至赭圻遂城而居之苻堅別帥侵河南慕容暉寇洛陽九月冠軍將軍陳祐留長史沈勁守洛陽帥衆奔新城

三年春正月庚申皇后王氏崩二月乙未以右將軍桓豁監荊州揚州之義城雍州之京兆諸軍事領南蠻校尉荊州刺史桓沖監江州荊州之江夏隨郡豫

晉書帝紀 卷八
州之汝南西陽新蔡潁川六郡諸軍事南中郎將江
州刺史領南蠻校尉並假節景申帝崩于西堂時年
二十五葬安平陵

海西公紀

廢帝諱爽字延齡哀帝之母弟也咸寧八年封爲東
海王永和八年拜散騎常侍尋加鎮軍將軍升平四
年拜車騎將軍五年改封琅邪王隆和初轉侍中驃
騎大將軍開府儀同三司興寧三年二月景申哀帝
崩無嗣丁酉皇太后詔曰帝遂不救厥疾艱禍仍臻
遺緒泯然哀慟切心琅邪王爽明德茂親屬當儲嗣
宜奉祖宗慕承大統便速正大禮以寧人神于是百
官奉迎于琅邪第是日卽皇帝位大赦三月壬申葬
哀皇帝于安平陵癸酉散騎常侍河間王欽薨景子
慕容暉將慕容恪陷洛陽寧朔將軍竺瑶奔于襄陽
冠軍長史楊武將軍沈勁死之夏六月戊子使持節
都督益寧二州諸軍事鎮西將軍益州刺史建城公
周撫卒秋七月匈奴左賢王衛辰右賢王曹叡帥衆
二萬侵苻堅杏城巳酉改封會稽王昱爲琅邪王壬
子立皇后庾氏封琅邪王昱子昌明爲會稽王冬十
月梁州刺史司馬勳反自稱成都王十一月帥衆入

劔閣攻涪西夷校尉毋丘曄棄城而遁乙卯圍益州
刺史周楚于成都桓溫遣江夏相朱序救之十二月
戊戌以會稽內史王彪之爲尚書僕射

太和元年春二月己丑以涼州刺史張天錫爲大將
軍都督隴右關中諸軍事西平郡公景申以宣城內
史桓秘爲持節監梁益二州征討諸軍事三月辛亥
新蔡王邈薨荊州刺史桓豁遣督護桓胤攻南鄭魏
興人畢欽舉兵以應胤夏四月旱五月戊寅皇后庾
氏崩朱序攻司馬勳于成都衆潰執勳斬之秋七月
癸酉葬孝皇后于敬平陵九月甲午曲赦梁益二州
冬十月辛丑苻堅將王猛楊安攻南鄉荊州刺史桓
豁救之師次新野而猛安退以會稽王昱爲丞相十
二月南陽人趙弘趙憶等據宛城反太守桓澹走保
新野慕容暉將慕容厲陷魯郡高平

二年春正月北中郎將庾希有罪走入于海夏四月
慕容暉將慕容塵寇竟陵太守羅崇擊破之苻堅將
王猛寇涼州張天錫距之猛師敗績五月右將軍桓
豁擊趙憶走之進獲慕容暉將趙槃送于京師秋九
月以會稽內史郗愔爲都督徐兗青冀四州諸軍事
平北將軍徐州刺史冬十月乙巳彭城王玄薨

三年春正月丁巳朔日有蝕之癸亥大赦夏四月癸巳雨雹大風折木秋八月壬寅尚書令衛將軍藍田侯王述卒

四年夏四月庚戌大司馬桓溫帥衆伐慕容暉秋七月辛卯暉將慕容垂帥衆距溫溫擊敗之九月戊寅桓溫禪將鄧遐朱序遇暉將傅末波于林渚又大破之戊子溫至枋頭景申以糧運不繼焚舟而歸辛丑慕容垂追敗溫後軍于襄邑冬十月大星西流有聲如雷己巳溫收散卒屯于山陽豫州刺史袁真以壽陽叛十一月辛丑桓溫自山陽及會稽王昱會于涂中將謀後舉十二月遂城廣陵而居之

五年春正月己亥袁真子雙之愛之害梁國內史朱憲汝南內史朱斌二月癸酉袁真死陳郡太守朱輔立真子瑾嗣事求救于慕容暉夏四月辛未桓溫部將竺瑤破瑾于武丘秋七月癸酉朔日有蝕之八月癸丑桓溫擊袁瑾于壽陽敗之九月苻堅將王猛伐慕容暉陷其上黨廣漢妖賊李弘與益州妖賊李金根聚衆反弘自稱聖王衆萬餘人梓潼太守周彪討平之冬十月王猛大破慕容暉將慕容評于潞川十一月猛剋鄴獲慕容暉盡有其地

六年春正月苻堅遣將王鑒來援袁瑾將軍桓伊逆擊大破之丁亥桓溫尅壽陽斬袁瑾三月壬辰監益寧二州諸軍事冠軍將軍益州刺史建城公周楚卒夏四月戊午大赦賜窮獨米人五斛苻堅將苻雅伐仇池仇池公楊纂降之六月京都及丹陽晉陵吳郡吳興臨海並大水秋八月以前寧州刺史周仕孫爲假節監益梁二州諸軍事益州刺史冬十月壬子高密王俊薨十一月癸卯桓溫自廣陵屯于白石丁未詣闕因圖廢立誣帝在藩風有痠疾嬖人相龍計好朱靈寶等叅侍內寢而二美人田氏孟氏生三男長欲封樹時人惑之溫因諷太后以伊霍之舉已酉集百官于朝堂宣崇德太后令曰王室艱難穆哀短祚國嗣不育儲官靡立琅邪王奕親則母弟故以人纂大位不圖德之不建乃至于是斯昏濁潰亂動違禮度有此三孽莫知誰子人倫道喪醜聲遐布旣不可以奉守社稷敬承祖宗且昏孽並大便欲建樹儲藩誣罔祖宗傾移皇基是而可忍孰不可懷今廢奕爲東海王以王還第供衛之儀皆如漢朝昌邑故事但未亡人不幸罹此百憂感念存沒心焉如割社稷大計義不獲已臨紙悲寒如何可言于是百官入太極前

殿卽日桓溫使散中侍郎劉亨收帝璽綬帝著曰輪單衣步下西堂乘犢車出神獸門羣臣拜辭莫不獻歛侍御史殿中監將兵百人衛送東海第初桓溫有不臣之志欲先立功河朔以收時望及枋頭之敗威名頓挫遂潛謀廢立以長威權然憚帝守道恐招時議以宮闈重闕牀第易誣乃言帝爲閹遂行廢辱初帝平生每以爲慮嘗召術人扈謙筮之卦成答曰晉室有磐石之固陛下有出宮之象竟如其言咸安二年正月降封帝爲海西縣公四月徙居吳縣勅吳國內史刁彝防衛又遣御史顧允監察之十一月妖賊盧悚遣弟子殿中監許龍晨到其門稱太后密詔奉迎興復帝初欲從之納保母諫而止龍曰大事將捷焉用見女子言乎帝曰我得罪于此幸蒙寬宥豈敢妄動哉且太后有詔便應官屬來何獨使汝也汝必爲亂因叱左右縛之龍懼而走帝知天命不可再深慮橫禍乃杜塞聰明無思無慮終日酣暢耽于內寵有子不育庶保天年時人憐之爲作歌焉朝廷以帝安于屈辱不復爲虞太元十一年十月甲申薨于吳時年四十五

史臣曰孝宗因繯抱之姿用母氏之化中外無事十

有餘年以武安之才啟之疆場以文王之風被乎江漢則孔子所謂吾無間然矣哀皇寬惠可以為君而鴻祀讓天用塵其德東海遠許龍之駕屈放命之臣所謂柔弱勝剛強得盡于天年者也

贊曰委裘稱化大孝為宗遵彼聖善成茲允恭西旌玉壘北旆金墉遷殷舊燹莫不來從哀后寬仁惟靈既集海西多故時災見及彼異阿衡我非昌邑

音義

燹上七亂反垣音袁遂與通鮪魚美反長音長靚音淨鵠音交

梁王璣子仁反本亦混武盡涂中音途墟許交反

白帟音若冷反重闕音重第音第焚扶逼反

晉書帝紀卷八終

晉書帝紀卷九

簡文帝紀

簡文皇帝諱昱字道萬元帝之少子也幼而岐嶷爲元帝所愛郭璞見而謂人曰興晉祚者必此人也及長清虛寡欲尤善玄言永昌元年元帝詔曰先公武王先考恭王君臨琅邪繼世相承國嗣未立蒸嘗靡主朕常悼心子昱仁明有智度可以虔奉宗廟以慰罔極之恩其封昱爲琅邪王食會稽宣城如舊咸和元年所生鄭夫人薨帝時年七歲號慕泣血固請服重元帝哀而許之故徙封會稽王拜散騎常侍九年

遷右將軍加侍中咸康六年進撫軍將軍領秘書監
建元元年夏五月癸丑康帝詔曰太常職奉天地兼
掌宗廟其爲任也可謂重矣是以古今選建未嘗不
妙簡時望兼之儒雅會稽王叔履尚清虛志道無倦
優游上列諷議朝肆其領太常本官如故永和元年
崇德太后臨朝進位撫軍大將軍錄尚書六條事二
年驃騎何充卒康帝崩崇德太后詔帝專總萬機八
年進位司徒固讓不拜穆帝始冠帝稽首歸政不許
廢帝卽位以琅邪王絕嗣復徙封琅邪而封王子昌
明爲會稽王帝固讓故雖封琅邪而不去會稽之號
太和元年進位丞相錄尚書事入朝不趨讚拜不名
劔履上殿給羽葆鼓吹班劔六十人又固讓及廢帝
廢皇太后詔曰丞相錄尚書會稽王體自中宗明德
劭令英秀玄虛神棲事外以其瞻允塞故阿衡三世
道化宣流人望攸歸爲日已久宜從天人之心以統
皇極主者明依舊典以時施行於是大司馬桓溫率
百官進太極前殿具乘輿法駕奉迎帝於會稽邸於
朝堂變服著平巾幘單衣東向拜受璽綬
咸安元年冬十一月己酉卽皇帝位桓溫出次中堂
令兵屯衛乙卯溫奏廢太宰武陵王晞及子總詔魏

郡太守毛安之帥所領宿衛殿內改元爲咸安庚戌使兼太尉周顒告于太廟辛亥桓溫遣弟秘逼新蔡王晃詣西堂自列與太宰武陵王晞等謀反帝對之流涕溫皆收付廷尉癸丑殺東海王二子及其母初帝以冲虛簡貴歷宰三世溫素所敬憚及初卽位溫乃撰辭欲自陳述帝引見對之悲泣溫懼不能言至是有司承其旨奏誅武陵王晞帝不許溫固執至于再三帝手詔報曰若晉祚靈長公便宜奉行前詔如其大運去矣請避賢路溫覽之流汗變色不復敢言乙卯廢晞及其三子徙于新安景辰放新蔡王晃于

衡陽戊午詔曰王室多故穆哀早世皇胤夙遷神器無主東海王以母弟近屬入纂大統嗣位經年昏闇亂常人倫虧喪大禍將及則我祖宗之靈靡知所託皇太后深懼皇基時定大計大司馬因順天人協同神略親帥羣后恭承明命雲霧旣除皇極載清乃顧朕躬仰承洪緒雖伊尹之寧殷朝博陸之安漢室無以尚也朕以寡德猥居元首實懼眇然不克負荷戰戰兢兢罔知攸濟思與兆庶更始其大赦天下大酺五日增文武位二等孝順忠貞鰥寡孤獨米人五斛已未賜溫軍三萬人人布一匹米一斛庚申加大司

晉書帝紀 卷九
馬桓溫爲丞相不受辛酉溫旋自白石因鎮姑孰以
冠軍將軍毛武生都督荊州之沔中揚州之義城諸
軍事十二月戊子詔以京都有經年之儲權停一年
之運庚寅廢東海王奕爲海西公食邑四千戶辛卯
初薦酈淥酒於太廟

二年春正月辛丑百濟林邑王各遣使貢方物二月
符堅伐慕容桓於遼東滅之三月丁酉詔曰朕居阿
衡三世不能濟彼時雍乃至海西失德殆傾皇祚賴
祖宗靈祇之德皇太后淑體應期藩輔忠賢百官戮
力用能蕩氣霧於昊蒼耀晨輝於宇宙遂以眇身託
于王公之上思賴羣賢以弼其闕夫敦本息末抑絕
華競使清濁異流能否殊貫官無批政士無謗讟不
有懲勸則德禮焉施且疆寇未殄勞役未息自非軍
國戎祀之要其華節煩費之用皆省之夫肥遁窮谷
之賢滑泥揚波之士雖抗志玄霄潛默幽岫貪屈高
尚之道以隆協贊之美孰與自足山水棲遲丘壑徇
匹夫之潔而忘兼濟之大邪古人不借賢於曩代朕
所以虛想於今日內外百官各勤所司使善無不達
惡無不聞令詩人無素滄之刺而吾獲虛心之求焉
癸丑詔曰吾承祖宗洪基而昧于政道懼不能允釐

天工克隆先業夕惕惟憂若涉泉水賴宰輔忠德道濟伊望羣后竭誠協契斷金內外盡匡翼之規文武致匪躬之節冀因斯道終克弘濟每念干戈未戢公私疲弊藩鎮有疆理之務征戍懷東山之勤或白首戎陣忠勞未敘或行役彌久儋石靡儲何嘗不昧旦晨興夜分忘寢雖未能撫而巡之且欲達其此心可遣大使詣大司馬并問方伯逮于邊戍宣詔大饗求其所安又籌量賜給悉令周普乙卯詔曰往事故之後百度未充草僚常俸並皆寡約蓋隨時之義也然退食在朝而祿不代耕非經通之制今資儲漸豐可籌量增俸驩虞見豫章夏四月徙海西公於吳縣西

柴里追貶庾后曰夫人六月遣使拜百濟王餘旬爲鎮東將軍領樂浪太守戊子前護軍將軍庾希舉兵反自海陵入京口晉陵太守卞耽奔于曲阿秋七月壬辰桓溫遣東海內史周少孫討希擒之斬于建康市乙未立會稽王昌明爲皇太子皇子道子爲琅邪王領會稽內史是日帝崩于東堂時年五十三葬高平陵廟號太宗遺詔以桓溫輔政依諸葛亮王導故事帝少有風儀善容止留心典籍不以居處爲意凝塵滿席湛如也嘗與桓溫及武陵王晞同載遊版橋

晉書帝紀 卷九
五
溫遽令鳴鼓吹角車馳卒奔欲觀其所爲晞大恐求
下車而帝安然無懼色溫由此憚服溫既仗文武之
任屢建大功加以廢立威振內外帝雖處尊位拱默
守道而已常懼廢黜先是熒惑入太微尋而海西廢
及帝登阼熒惑又入太微帝甚惡焉時中書郎郗超
在直帝乃引入謂曰命之修短本欲不計故當無復
前日事邪超曰大司馬臣溫方內固社稷外恢經略
非常之事臣以百口保之及超請急省其父帝謂之
曰致意尊公家國之事遂至於此由吾不能以道匡
衛愧歎之深言何能喻因詠庾闡詩云志士痛朝危
忠臣哀主辱遂泣下霑襟帝雖神識恬暢而無濟世
大略故謝安稱爲惠帝之流清淡差勝耳沙門支道
林嘗言會稽有遠體而無遠神謝靈運迹其行事亦
以爲報獻之輩云

孝武帝紀

孝武皇帝諱曜字昌明簡文帝第三子也興寧三年
七月甲申初封會稽王咸安二年秋七月己未立爲
皇太子是日簡文帝崩太子卽皇帝位詔曰朕以不
造奄丁閔凶號天扣地靡知所訴藐然幼沖眇若綴
旒深惟社稷之重大懼不克負荷仰憑祖宗之靈積

德之祀先帝淳風玄化遺詠在民宰輔英賢勳隆德
盛顧命之託寔賴匡訓羣后率職百寮勤政冀孤弱
之躬有寄皇極之基不墜先恩遺惠播于四海思弘
餘潤以康黎庶其大放天下與民更始九年甲寅追
尊皇妣會稽王妃曰順皇后冬十月丁卯葬簡文皇
帝于高平陵十一月甲午妖賊盧悚晨入殿庭游擊
將軍毛安之等討擒之是歲三吳大旱人多餓死詔
所在振給符堅陷仇池執秦州刺史楊世

寧康元年春正月己丑朔改元二月大司馬桓溫來

朝三月癸丑詔除丹楊竹格等四桁稅夏五月旱秋

七月己亥使持節侍中都督中外諸軍事丞相錄尚
書大司馬揚州牧平北將軍徐兗二州刺史南郡公
桓溫薨庚戌進右將軍桓豁爲征西將軍以江州刺
史桓沖爲中軍將軍都督揚豫江三州諸軍事揚州
刺史鎮姑孰八月壬子崇德太后臨朝攝政九月符
堅將楊安寇成都景申以尚書僕射王彪之爲尚書
令吏部尚書謝安爲尚書僕射吳國內史刁彝爲北
中郎將徐兗二州刺史鎮廣陵復置光祿勳大司農
少府官冬十月西平公張天錫貢方物十一月符堅
將楊安陷梓潼及梁益二州刺史周仲孫帥騎五千

晉書帝紀
卷九
南遁

二年春正月癸未朔大赦追封謚故會稽世子郁爲臨川獻王己酉北中郎將徐充二州刺史丁彝卒二月癸丑以丹陽尹王坦之爲北中郎將徐充二州刺史丁巳有星孛于女虛三月景戌彗星見於氐夏四月壬戌皇太后詔曰頃玄象或愆上天表異仰觀斯變震懼于懷夫因變致休自古之道朕敢不尅意復心以思厥中又三吳與壤股肱望郡而水旱併臻百姓失業夙夜惟憂不能忘懷宜時拯卹救其彫困三

吳義興晉陵及會稽遭水之縣尤甚者全除一年租

布其次聽陰半年受振貸者卽以賜之五月蜀人張育自號蜀王帥衆圍成都遣使稱藩秋七月涼州地震山崩符堅將鄧羌攻張育滅之八月以長秋將建權停婚姻九月丁丑有星孛于天市冬十一月己酉天門蛋賊攻郡太守王匪死之征西將軍桓豁遣師討平之長城人錢步射錢弘等作亂吳興太守朱序討平之癸酉鎮遠將軍桓石虔破苻堅將姚萇於墊

江

三年春正月辛亥大赦夏五月景午北中郎將徐充二州刺史藍田侯王坦之卒甲寅以中軍將軍揚州

刺史桓沖爲鎮北將軍徐州刺史鎮丹徒尚書僕射
謝安領揚州刺史秋八月癸巳立皇后王氏大赦加
文武位一等九月帝講孝經冬十月癸酉朔日有蝕
之十二月甲申神獸門災癸未皇太后詔曰頃日蝕
告變水旱不適雖克已思救未盡其力其賜百姓窮
者米人五斛癸巳帝釋奠于中堂祠孔子以顏回配
太元元年春正月壬寅朔帝加元服見于太廟皇太
后歸政甲辰大赦改元景午帝始臨朝以征西將軍
桓豁爲征西大將軍領軍將軍郗愔爲鎮軍大將軍
中軍將軍桓沖爲車騎將軍加尚書僕射謝安中書

監錄尚書事甲子謁建平四陵夏五月癸丑地震

甲寅詔曰頃者上天垂監譴告屢彰朕有懼焉震惕
于心思所以議獄緩死赦過宥罪庶因天變與之更
始於是大赦增文武位各一等六月封河間王欽子
範之爲章武王秋七月苻堅將苻萇陷涼州虜刺史
張天錫盡有其地乙巳除度田收租之制公王以下
口稅米三斛蠲在役之身冬十月移淮北流人於淮
南十一月巳巳朔日有蝕之詔大官徹膳十二月苻
堅使其將苻洛攻代執代王涉翼犍

二年春正月繼絕世紹功臣三月以兗州刺史朱序

爲南中郎將梁州刺史監沔中諸軍鎮襄陽閏月壬午地震甲申暴風折木發屋夏四月巳酉雨雹五月丁丑地震六月巳巳暴風揚沙石林邑貢方物秋七月乙卯老人星見八月壬辰車騎將軍桓沖來朝丁未以尚書僕射謝安爲司徒景辰使持節都督荆梁寧益交廣六州諸軍事荆州刺史征西大將軍桓豁卒冬十月辛丑以車騎將軍桓沖都督荆江梁益寧交廣七州諸軍事領護南蠻校尉荆州刺史尚書王蘊爲徐州刺史督江南晉陵諸軍征西司馬謝玄爲兖州刺史廣陵相監江北諸軍壬寅散騎常侍左光祿大夫尚書令王彪之卒十二月庚寅以尚書王

爲尚書僕射

三年春二月乙巳作新宮帝移居會稽王邸三月乙丑雷雨暴風發屋折木夏五月庚午陳留王曹恢薨六月大水秋七月辛巳帝入新宮乙酉老人星見南方

四年春正月辛酉大赦郡縣遭水旱者減租稅景子謁建平等七陵二月戊午符堅使其子丕攻陷襄陽執南中郎將朱序又陷順陽三月大疫壬戌詔曰狡寇縱逸藩守傾沒疆場之虞事兼平日其內外衆官

各悉心戮力以康庶事又年穀不登百姓多匱其詔
御所供事從儉約九親供給衆官廩俸權可減半凡
諸役費自非軍國事要皆宜停省以周時務癸未使
右將軍毛武生帥師伐蜀夏四月符堅將韋鍾陷魏
興太守吉挹死之五月符堅將句難彭超陷盱眙高
密內史毛璪之爲賊所執六月大旱戊子征虜將軍
謝玄及超難戰于君川大破之秋八月丁亥以左將
軍王蘊爲尚書僕射乙未暴風揚沙石九月盜殺建
安太守傅湛冬十二月己酉朔日有蝕之

五年春正月乙巳謁崇平陵夏四月大旱癸酉大赦
五歲刑以下五月大水以司徒謝安爲衛將軍儀同
三司六月甲寅震含章殿四柱并殺內侍二人甲子
以比歲荒儉大赦自太元三年以前逋租宿債皆蠲
除之其鰥寡窮獨孤老不能自存者人賜米五斛丁
卯以驃騎將軍琅邪王道子爲司徒秋九月癸未皇
后王氏崩冬十月九真太守李遜據交州及十一月
乙酉葬定皇后于隆平陵

六年春正月帝初奉佛法立精舍於殿內引諸沙門
以居之丁酉以尚書謝石爲尚書僕射初置督運御
史官夏六月庚子朔日有蝕之揚荆江三州大水己

晉書帝紀 卷九
已改制度減煩費損吏士員七百人秋七月景子赦
五歲刑已下甲午交趾太守杜瑗斬李遜交州平太
饑冬十一月己亥以鎮軍大將軍郗愔爲司空會稽
人檀元之反自號安東將軍鎮軍叅軍謝藹之討平
之十二月甲辰苻堅遣其襄陽太守閻震寇竟陵襄
陽太守桓石虔討擒之

七年春三月林邑范熊遣使獻方物秋八月癸卯大
赦九月東夷五國遣使來貢方物苻堅將都貴焚燒
河北田穀略襄陽百姓而去冬十月景子雷

八年春二月癸未黃霧四塞三月始興南康廬陵大
水平地五丈丁巳大赦夏五月輔國將軍楊亮伐蜀
拔五城擒苻堅將魏光秋七月鷹揚將軍郭洽及苻
堅將張崇戰于武當大敗之八月苻堅帥衆渡淮遣
征討都督謝石冠軍將軍謝玄輔國將軍謝琰西中
郎將桓伊等距之九月詔司徒琅邪王道子錄尚書
六條事冬十月苻堅弟融陷壽春乙亥諸將及苻堅
戰于淝水大破之俘斬數萬計獲堅輿輦及雲母車
十一月庚申詔衛將軍謝安勞旋師于金城壬子立
陳留王世子靈誕爲陳留王十一月庚午以寇難初
平大赦以中軍將軍謝石爲尚書令開酒禁始增百

姓稅米口五石前句町王翟遼背苻堅舉兵於河南
慕容垂自鄴與遼合遂攻堅子暉於洛陽仇池公楊
世奔還隴右遣使稱藩

九年春正月庚子封武陵王孫寶爲臨川王戊午立
新寧王晞子遵爲新寧王辛亥謁建平四陵龍驤
將軍劉牢之克譙城車騎將軍桓沖部將郭寶伐新
城魏興上庸三郡降之二月辛巳使持節都督荆江
梁寧益交廣七州諸軍事車騎將軍荊州刺史桓沖
卒慕容垂自洛陽與翟遼攻苻堅子丕於鄴三月以
衛將軍謝安爲太保苻堅北地長史慕容泓平陽太
守慕容沖並起兵背堅夏四月巳卯增置太學生百
人封張天錫爲西平公使竟陵太守趙統伐襄陽克
之苻堅將姚萇背堅起兵於北地自立爲王國號秦
六月癸丑崩崇德皇太后褚氏崩慕容泓爲其叔父
沖所殺沖自稱皇太弟秋七月戊戌遣兼司空高密
王純之修謁洛陽五陵巳酉葬康獻皇后于崇平陵
百濟遣使來貢方物苻堅及慕容沖戰于鄭西堅師
敗績八月戊寅司空郗愔薨九月辛卯前鋒都督謝
玄攻苻堅將兗州刺史張崇于郵城克之甲午加太
保謝安大都督揚江荆司豫徐兗青冀幽并梁益雍

涼十五州諸軍事冬十月辛亥朔日有蝕之丁巳河
間王曇之薨乙丑以玄象垂度大赦庚午立前新蔡
王晃弟崇爲新蔡王苻堅青州刺史苻朗帥衆來降
十二月苻堅將呂光稱制于河右自號酒泉公慕容
沖僭卽皇帝位于阿房

十年春正月甲午謁諸陵二月立國學蜀郡太守任
權斬苻堅益州刺史李平益州平三月滎陽人鄭燮
以郡來降苻堅國亂使使奉表請迎龍驤將軍劉牢
之及慕容垂戰于黎陽王師敗績夏四月景辰劉牢
之與沛郡太守周次及垂戰于五橋澤王師又敗績

壬戌太保謝安帥衆救苻堅五月大水苻堅留太子
宏守長安奔于五將山六月宏來奔慕容沖入長安
秋七月苻丕自枋頭西走龍驤將軍檀玄追之爲丕
所敗旱饑丁巳老人星見八月甲午大赦丁酉使持
節侍中中書監大都督十五州諸軍事衛將軍太保
謝安薨庚子以琅邪王道子爲都督中外諸軍事是
月姚萇殺苻堅而僭卽皇帝位九月呂光據姑臧自
稱涼州刺史苻丕僭卽皇帝位于晉陽冬十月丁亥
論淮肥之功追封謝安廬陵郡公封謝石南康公謝
玄康樂公謝琰望蔡公桓伊未修公自餘封拜各有

晉書帝紀 卷九
差是歲乞伏國仁自稱大單于秦河二州牧

十一年春正月辛未慕容垂僭卽皇帝位于中山壬
平翟遼襲黎陽執太守滕恬之乙酉謁諸陵慕容沖
將許木末殺慕容沖於長安三月太赦太山太守張
願以郡叛降於翟遼夏四月以百濟王世子餘暉爲
使持節都督鎮東將軍百濟王代王拓拔圭始改稱
魏癸巳以尚書僕射陸納爲尚書左僕射譙王恬爲
尚書右僕射六月己卯地震庚寅以前輔國將軍楊
亮爲西戎校尉雍州刺史鎮衛山陵秋八月庚午封
孔靖之爲奉聖亭侯奉宣尼祠丁亥安平王邃之薨
翟遼寇譙龍驤將軍朱序擊走之冬十月慕容垂破
苻丕於河東丕走東垣揚威將軍馮該擊斬之傳首
京師甲申海西公奔薨十一月苻丕將苻登僭卽皇
帝位于隴東

十二年春正月乙巳以豫州刺史朱序爲青兗二州
刺史鎮淮陰丁未大赦壬子暴風發屋折木戊午慕容
垂寇河東濟北太守溫詳奔彭城翟遼遣子釗寇
陳穎朱序擊走之夏四月戊辰尊夫人李氏爲皇太
妃己丑雨雹高平人翟暢執太守徐含遠以郡降于
翟遼六月癸卯東帛聘處士戴逵龔玄之秋八月辛

已立皇子德宗爲皇太子大赦增文武位二等大酺
五日賜百官布帛各有差九月戊午復新寧王遵爲
武陵王立梁王璿子劼爲梁王冬十一月松滋太守
王暹之討翟遼于洛口敗之

十三年夏四月戊午以青兗二州刺史朱序爲持節
都督雍梁河中九郡諸軍事雍州刺史譙王恬之爲
鎮北將軍青兗二州刺史夏六月旱乞伏國仁死弟
乾歸嗣僞位僭號河南王秋七月翟遼將翟發寇洛
陽河南太守郭給距破之冬十二月戊子濤水入石
頭毀大桁殺人乙未大風晝晦延賢堂災景申蝻斯

百堂客館驃騎庫皆災巳亥加尚書令謝石衛將軍
開府儀同三司庚子尚書令衛將軍開府儀同三司
謝石薨

十四年春正月癸亥詔淮南所獲俘虜付諸作部者
一皆散遣男女自相配匹賜百日廩其沒爲軍賞者
悉贖出之以襄陽淮南饒沃地各立一縣以居之彭
城妖賊劉黎僭稱皇帝於皇丘龍驤將軍劉牢之討
平之二月扶南獻方物呂光僭號三河王夏四月甲
辰彭城王弘之薨翟遼寇滎陽執太守張卓六月壬
寅使持節都督荆益寧三州諸軍事荊州刺史桓石

度卒秋七月甲寅宜陽門四柱災八月姚萇襲破符
登獲其僞后毛氏丁亥汝南王義薨九月庚午以尚
書左僕射陸納爲尚書令冬十二月乙巳雨水冰
十五年春正月乙亥鎮北將軍譙王恬之薨龍驤將
軍劉牢之及翟遼張願戰于太山王師敗績征虜將
軍朱序破慕容永於太行二月辛巳以中書令王恭
爲都督青兗幽并冀五州諸軍事前將軍青兗二州
刺史三月巳酉朔地震戊辰大赦秋七月丁巳有星
孛于北河八月未嘉人李耽舉兵反太守劉懷之討
平之巳丑京師地震有星孛于北斗犯紫微河中諸
郡及兗州大水龍驤將軍朱序攻翟遼于滑臺大敗
張願來降九月丁未以吳郡太守王珣爲尚書僕射
冬十二月巳未地震

十六年春正月庚申改築太廟夏六月慕容永寇河
南太守楊佺期擊破之巳未章武王範之薨秋九月
癸未以尚書右僕射王珣爲尚書左僕射以太子詹
事謝琰爲尚書右僕射新廟成冬十一月姚萇敗符
登于安定

十七年春正月巳巳朔大赦除逋租宿債夏四月齊
國內史蔣赜殺樂安太守辟闔濬據青州反北平原

晉書帝紀 卷九
太守辟閭渾討平之五月丁卯朔日有蝕之六月癸卯京師地震甲寅濤水入石頭毀大桁永嘉郡潮水湧起近海四縣人多死者乙卯大風折木戊午梁王和薨慕容垂襲翟釗于黎陽敗之釗奔于慕容永秋七月丁丑太白晝見八月新作東宮冬十月丁酉太白晝見辛亥都督荆益寧三州諸軍事荆州刺史王忱卒十一月癸酉以黃門郎殷仲堪爲都督荆益梁三州諸軍事荆州刺史庚寅徙封琅邪王道子爲會稽王封皇子德文爲琅邪王十二月己未地震是歲白秋不雨至于冬

十八年春正月癸卯朔地震二月乙未又地震三月翟釗寇河南夏六月己亥始興南康廬陵大水深五丈秋七月旱閏月妖賊司馬徽聚黨於馬頭山劉牢之遣部將討平之九月景戌龍驤將軍楊佺期擊氏帥楊佛嵩於潼谷敗之冬十月姚萇死子興嗣僞位十九年夏六月壬子追尊會稽王太妃鄭氏爲簡文宣太后秋七月荆徐二州大水傷秋稼遣使振卹之八月己巳尊皇太妃李氏爲皇太后宮曰崇訓慕容垂擊慕容永於長子斬之冬十月慕容垂遣其子惡奴寇廩丘東平太守韋簡及垂將尹國戰于平陸簡

晉書帝紀 卷九
死之是歲符登爲姚興所殺登太子崇奔于湟中僭稱皇帝

二十年春二月作宣太后廟甲寅散騎常侍光祿大夫開府儀同三司尚書令陸納卒三月庚辰朔日有蝕之夏六月荆徐二州大水十一月魏王拓拔圭擊慕容垂子寶于黍谷敗之

二十一年春正月造清暑殿三月慕容垂攻平城拔之夏四月新作永安宮丁卯雨雹慕容垂死子寶嗣僞位五月甲子以望蔡公謝琰爲尚書左僕射大水六月呂光僭卽天王位秋九月庚申帝崩于清暑殿

時年三十五葬隆平陵帝幼稱聰悟簡文之崩也時年十歲至瞽不臨左右進諫答曰哀至則哭何常之有謝安嘗歎以爲精理不減先帝旣威權已出雅有人主之量旣而溺於酒色殆爲長夜之飲末年長星見帝心甚惡之於華林園舉酒祝之曰長星勸汝一杯酒自古何有萬歲天子邪太白連年晝見地震水旱爲變者相屬醒日旣少而旁無正人竟不能改焉時張貴人有寵年幾三十帝戲之曰汝以年當廢矣貴人潛怒向夕帝醉遂暴崩時道子昏惑元顯專權竟不推其罪人初簡文帝見讖云晉祚盡昌明及帝

晉書帝紀 卷九
之在孕也。李太后夢神人謂之曰：汝生男，以昌明爲字，及產東方始明，因以爲名焉。簡文帝後悟，乃流涕，及爲清暑殿，有識者以爲清暑，反爲楚聲，哀楚之徵也。俄而帝崩，晉祚自此傾矣。

史臣曰：前史稱不有廢也，君何以興？若乃天挺惟神，光膺嗣位，邁油雲而驥首濟沈川，而能躍少康一旅之衆，所以闡帝圖，成湯七十之基，所以興王業，靜河海於既泄，補穹圓於已紊。事異於斯，則弗由也。簡皇以虛白之姿，在屯如之會，政自桓氏祭，則寡人太宗。安駕寧康纂業，天誘其衷，姦臣自隕于時，西踰劔岫，而跨靈山，北振長河，而臨清洛，荆吳戰旅，嘯比成雲，名賢間出，舊德斯在。謝安可以鎮雅俗，彪之足以正紀綱，桓沖之夙夜王家，謝玄之善斷軍事。於時上天乃眷彊氏，自泯五尺童子，振袂臨江，思所以挂旂天山，封泥函谷，而條綱弗垂，威恩竿樹，道子荒才，朝政國寶，彙以小人拜授之榮，初非天旨，鬻刑之貨，自走權門，毒賦年滋，愁民歲廣，是以聞人許榮，馳書詣闕，烈宗知其抗直而惡聞，逆耳肆一醉於崇朝，飛于觴於長夜，雖復昌明表夢，安聽神言，而金行頽弛，抑亦人事，語曰：大國之政未陵夷，小邦之亂已傾覆也。屬

符堅百六之秋棄肥水之衆帝號爲武不亦優哉
贊曰君若綴旒道非交泰簡皇凝寂不貽伊害孝武
登朝姦雄自消燕之擊路鄭叔分鑣倡臨帝席酒勸
天妖金風不競人事先彫

音義

葆音保幘音責願與之反戮音六批音久政補几俾以二反切見國語滑泥音上

骨儻都濫反樂浪洛浪音下耽丁合反赧奴版反寧康一本作康

寧郁於六反天門徒旱反蛋徒旱反壑屬見文塾江音牒邸音都

反句難音鈎噪音早逋博孤反句町應劭句音鉤音鈎牢音勞阿音烏

房如淳音電蒲角反酥和音僉音終忱氏林反潼音同湟音水

在安音在哺溥孤反臨力禁反惡烏路反醒音生又識初講反字

以語音以屯陟倫反吒陟嫁反新力爭反一作音彙音謂謂音謂鏢音鏢

甫驕音甫

晉書卷九終

晉書帝紀卷十

安帝紀

安皇帝諱德宗字德宗孝武帝長子也太元十二年
八月辛巳立爲皇太子二十一年九月庚申孝武帝
崩辛酉太子卽皇帝位大赦癸亥以司徒會稽王道
子爲太傅攝政冬十月甲申葬孝武皇帝于隆平陵
大雪

隆安元年春正月己亥朔帝加元服改元增文武位
一等太傅會稽王道子稽首歸政以尚書左僕射王
珣爲尚書令領軍將軍王國寶爲尚書左僕射二月

呂光將禿髮烏孤自稱大都督大單于國號南涼擊光將竇苟于金昌大破之甲寅尊皇太后李氏爲太皇太后戊午立皇后王氏三月呂光子纂爲乞伏乾歸所敗光建康太守段業自號涼州牧慕容寶敗魏師于薊夏四月甲戌兗州刺史王恭豫州刺史庾楷舉兵以討尚書左僕射王國寶建威將軍王緒爲名甲申殺國寶及緒以悅于恭恭乃罷兵戊子大赦五月前司徒長史王廡以吳郡反王恭討平之慕容寶將慕容詳僭卽皇帝位于中山寶奔黃龍秋八月呂光爲其僕射楊軌散騎常侍郭磨所攻光子纂擊走之九月慕容寶將慕容麟斬慕容詳于中山因僭卽皇帝位冬十月慕容麟爲魏師所殺

二年春三月龍舟二災夏五月蘭汗紘慕容寶而自稱大將軍昌黎王秋七月慕容寶子盛斬蘭汗僭稱長樂王攝天子位兗州刺史王恭豫州刺史庾楷荊州刺史殷仲堪廣州刺史桓玄南蠻校尉楊佺期等舉兵反八月江州刺史王淪奔于臨川景子寧朔將軍鄧啓及慕容德將慕容法戰于管城王師敗績景戌慕容盛僭卽皇帝位於黃龍桓玄大敗王師于白石九月辛卯加大傅會稽王道子黃鉞遣征虜將軍

晉書帝紀 卷十
會稽王世子元顯前將軍王珣右將軍謝琰討桓玄
等巳亥破庾楷于牛渚景午會稽王道子屯中堂元
顯守石頭巳酉前將軍王珣守北郊右將軍謝琰備
宣陽門輔國將軍劉牢之次新亭使子敬宣擊敗恭
恭奔曲阿長塘湖湖尉收送京師斬之於是遣太常
殷茂喻仲堪及玄玄等走于尋陽冬十月新野言騶
虞見景子大赦壬午仲堪等盟于尋陽推桓玄爲盟
主十一月以琅邪王德文爲衛將軍開府儀同三司
領軍將軍王雅爲尚書左僕射十二月巳丑魏王圭
卽尊位年號天興京兆人韋禮帥襄陽流人叛降于
姚興巳酉前新安太守杜焯反于京口會稽王世子
元顯討斬之禿髮烏孤自稱武威王

三年春正月辛酉封宗室蘊爲淮陵王二月甲辰河
間王國鎮薨林邑范達陷日南九真遂寇交趾太守
杜瑗討破之段業自稱涼王仇池公楊盛遣使稱藩
獻方物三月巳卯追尊所生陳夫人爲德皇太后夏
四月乙未加尚書令王珣衛將軍以會稽王世子元
顯爲揚州刺史六月戊子以琅邪王德文爲司徒慕
容德陷青州害龍驤將軍辟閭渾遂僭卽皇帝位于
廣固秋八月禿髮烏孤死其弟利鹿孤嗣僞位冬十

月姚興陷洛陽執河南太守辛恭靜十一月甲寅妖賊孫恩陷會稽內史王凝之死之吳國內史桓謙臨海太守新蔡王崇義興太守魏隱並委官而遁吳興太守謝邈永嘉太守司馬逸皆遇害遣衛將軍謝琰輔國將軍劉牢之逆擊走之十二月桓玄襲江陵荆州刺史殷仲堪南蠻校尉楊佺期並遇害呂光立其太子紹爲天王自號太上皇是日光死呂纂弒紹而自立是歲荆江大水平地三丈

四年春正月乙亥大赦二月己丑有星孛于奎婁進

至紫微三月彗星見于太微夏四月地震孫恩寇浹

口五月景寅散騎常侍衛將軍東亭侯王珣卒己卯

會稽內史謝琰爲孫恩所敗死之恩轉寇臨海六月庚辰朔日有蝕之旱輔國司馬劉裕破恩於南山恩將盧循陷廣陵死者三千餘人以琅邪王師何澄爲尚書左僕射秋七月壬子太皇太后李氏崩丁卯大赦是月姚興伐乞伏乾歸降之八月丁亥尚書右僕射王雅卒壬寅葬文太后于修平陵九月癸丑地震冬十一月寧朔將軍高雅之及孫恩戰於餘姚王師敗績以揚州刺史元顯爲後將軍開府儀同三司都督揚豫徐兗青幽冀并荆江司雍梁益交廣十六州

諸軍事前將軍劉牢之爲鎮北將軍封元顯子彥璋爲東海王十二月戊寅有星孛于天市是歲河右諸郡奉涼武昭王李玄盛爲秦涼二州牧涼公年號庚子

五年春二月景子孫恩復寇浹口呂超弒呂纂以其兄隆僭卽爲位三月甲寅衆星西流歷太微夏五月孫恩寇吳國內史袁山松死之沮渠蒙遜殺段業自號大都督北涼州牧六月甲戌孫恩至丹徒乙亥內外戒嚴百官入居于省冠軍將軍高素右衛將軍張崇之守石頭輔國將軍劉襲柵斷淮口丹陽尹司馬恢之戍南岸冠軍將軍桓謙輔國將軍司馬允之游擊將軍毛邃備白石左衛將軍王嘏領軍將軍孔安國屯中皇堂徵豫州刺史譙王尚之衛京師寧朔將軍高雅之擊孫恩於廣陵之郁洲爲賊所執秋七月段興弒慕容盛盛叔父熙盡誅段氏因僭稱尊號九月呂隆降于姚興冬十月姚興帥師侵魏大敗而旋是歲饑禁酒

元興元年春正月庚午朔大赦改元以後將軍元顯爲驃騎大將軍征討大都督鎮北將軍劉牢之爲元顯前鋒前將軍譙王尚之爲後部以討桓玄二月景

晉書帝紀 卷十一
千帝戎服餞元顯於西池丁巳遣兼侍中齊王柔之
以騶虞幡宣告荆江二州丁卯桓玄敗王師于姑孰
譙王尚之齊王柔之並死之以右將軍吳隱之爲都
督交廣二州諸軍事廣州刺史三月己巳劉牢之叛
降于桓玄辛未王師敗績于新亭驃騎大將軍會稽
王世子元顯東海王彥璋冠軍將軍毛泰游擊將軍
毛邃並遇害壬申桓玄自爲侍中丞相錄尚書事以
桓謙爲尚書僕射遷太傅會稽王道子于安城玄俄
又自稱太尉揚州牧總百揆以琅邪王德文爲太宰
臨海太守辛景擊孫恩斬之是月禿髮利鹿孤死弟
僞檀嗣僞位秋七月乙亥新蔡王崇爲其奴所害八
月庚子尚書下舍災冬十月冀州刺史劉軌叛奔于
慕容德十二月庚申會稽王道子爲桓玄所害曲赦
廣陵彭城大逆以下

二年春正月辛丑建威將軍劉裕破徐道覆于東陽
乙卯桓玄自稱大將軍丁巳冀州刺史孫無終爲桓
玄所害夏四月癸巳朔日有蝕之秋八月玄又自號
相國楚王九月南陽太守庾仄起義兵爲玄所敗冬
十一月壬午玄遷帝于永安宮癸未移太廟神主于
琅邪國十二月壬辰玄篡位以帝爲平固王辛亥帝

晉書帝紀 卷十
蒙塵于尋陽

三年春二月帝在尋陽庚寅夜濤水入石頭漂殺人
戶乙卯建武將軍劉裕帥沛國劉毅東海何無忌等
舉義兵景辰斬桓玄所署徐州刺史桓修于京口青
州刺史桓弘于廣陵丁巳義師濟江三月戊午劉裕
斬玄將吳甫之于江乘斬皇甫敷于羅落己未玄衆
潰而逃庚申劉裕置留臺具百官壬戌桓玄司徒王
謐擢劉裕行鎮軍將軍徐州刺史都督揚徐兗豫青
冀幽并八州諸軍事假節劉裕以謐領揚州刺史錄
尚書事辛酉劉裕誅尚書左僕射王儉儉子荊州刺
史綏司州刺史溫詳辛未桓玄逼帝西上景戌密詔
以幽逼於玄萬機虛曠令武陵王遵依舊典承制總
百官行事加侍中餘如故并大赦謀反大逆己下惟
桓玄一祖之後不宥夏四月己丑大將軍武陵王遵
稱制總萬機庚寅帝至江陵庚戌輔國將軍何無忌
振武將軍劉道規及桓玄將庾稚何澹之戰于湓口
大破之玄復逼帝東下五月癸酉冠軍將軍劉毅及
桓玄戰於崢嶸洲又破之己卯帝復幸江陵辛巳荆
州別駕王康產南郡太守王騰之奉帝居于南郡壬
午督護馮遷斬桓玄於貊盤洲乘輿反正于江陵甲

晉書帝紀 卷十
申詔曰姦兇篡逆自古有之朕不能式遏杜漸以致
播越賴鎮軍將軍裕英略奮發忠勇絕世冠軍將軍
毅等誠心宿著協同嘉謀義聲旣振士庶效節社稷
載安四海齊慶其大赦凡諸畏逼事屈逆命者一無
所問戊寅奉神主入于太廟閏月己丑桓玄故將揚
武將軍桓振陷江陵劉毅何無忌退守尋陽帝復蒙
塵于賊營六月益州刺史毛璩討僞梁州刺史桓希
斬之秋七月戊申永安皇后何氏崩八月癸酉祔葬
穆帝章皇后于永平陵九月前給事中刁騁秘書丞
王邁之謀反伏誅冬十月盧循寇廣州刺史吳隱之
爲循所敗執始興相阮佃之而還慕容德死兄子超
嗣僞位

義熙元年春正月帝在江陵南陽太守魯宗之起義
兵襲破襄陽己丑劉毅次于馬頭桓振以帝屯于江
津辛卯宗之破振將溫楷于柞溪進次紀南爲振所
敗振武將軍劉道規擊桓謙走之乘輿反正帝與琅
邪王幸道規舟戊戌詔曰朕以寡德夙纂洪緒不能
緝熙遐邇式遏姦宄逆臣桓玄乘釁肆亂乃誣罔天
人篡據極位朕躬播越淪胥荒裔宣皇之基眇焉以
墜賴鎮軍將軍裕忠武英斷誠冠終古運謀機始貞

賢協其契。收淚誓衆，義士感其心。故霜戈一揮，巨猾
奔迸。三率稜威，大憝授首。而孽振猖狂，嗣凶荆郢。幸
天祚社稷，義旗載捷。狡徒沮潰，朕獲反正。斯實宗廟
之靈，勤王之勳。豈朕一人獨享伊祐，思與億兆幸茲
更始。其大赦改元，唯玄振一祖及同黨不在原例。賜
百官爵二級，鰥寡孤獨穀人五斛。大酺五日。二月丁
巳，留臺備乘輿法駕迎帝於江陵。弘農太守戴寧之
建威主簿徐惠子等謀反，伏誅。平西叅軍譙縱害平
西將軍益州刺史毛據，以蜀叛。三月，桓振復襲江陵。
荆州刺史司馬休之奔于襄陽。建威將軍劉懷肅討
振，斬之。帝自至江陵。乙未，百官詣闕請罪。詔曰：此非
諸卿之過。其還率職。戊戌，舉章皇后哀三日。臨于西
堂。劉裕及何無忌等抗表遜位，不許。庚子，以琅邪王
德文爲大司馬，武陵王遵爲太保，加鎮軍將軍。劉裕
爲侍中、車騎將軍、都督中外諸軍事。甲辰，詔曰：自頃
國難之後，人物彫殘，常所供奉，猶不改舊。豈所以視
人如傷。禹湯歸過之誠哉。可等量減省。夏四月，劉裕
旋鎮京口。戊辰，餞于東堂。五月癸未，禁絹扇及檇蒲。
游擊將軍章武王秀益州刺史司馬軌之謀反，伏誅。
桓玄故將桓亮、苻宏、刁預寇湘州，守將擊走之。秋八

晉書帝紀 卷十
月甲子封臨川王子修之爲會稽王冬十一月乞伏
軋歸伐仇池仇池公楊盛大破之是歲涼武昭王玄
盛遣使奉表稱藩

二年春正月益州刺史司馬榮期擊譙縱將譙子明
于白帝破之夏五月封高密王子法蓮爲高陽王秋
七月梁州刺史楊敷有罪伏誅冬十月論匡復之
功封車騎將軍劉裕爲豫章郡公撫軍將軍劉毅南
平郡公右將軍何無忌安成郡公自餘封賞各有差
乙亥以左將軍孔安國爲尚書左僕射十二月盜殺

零陵太守阮野

三年春二月巳酉車騎將軍劉裕來朝誅東陽太守
殷仲文南蠻校尉殷叔文晉陵太守殷道叔永嘉太
守賂球巳丑大赦除酒禁夏五月大水六月姚興將
赫連勃勃僭稱天王于朔方國號夏秋七月戊戌朔
日有蝕之汝南王遵之有罪伏誅八月遣冠軍將軍
劉敬宣持節監征蜀諸軍事冬十一月赫連勃勃大
敗秃髮儁檀儁檀奔于南山是歲高雲馮跋殺慕容
熙雲儁卽帝位

四年春正月甲辰以琅邪王德文領司徒車騎將軍
劉裕爲揚州刺史錄尚書事庚申侍中太保武陵王

遵薨夏四月散騎常侍尚書左僕射孔安國卒甲午
加吏部尚書孟昶尚書左僕射冬十一月癸丑雷梁
州刺史楊思平有罪棄市辛卯大風拔樹是月禿髮
儁檀僭卽涼王位十二月陳留王曹靈誕薨

五年春正月辛卯大赦庚戌以撫軍將軍劉毅爲衛
將軍開府儀同三司加輔國將軍何無忌鎮南將軍
戊戌尋陽地震二月慕容超將慕容興宗寇宿豫陽
平太守劉千載南陽太守趙元並爲賊所執三月乙
亥大雪平地數尺車騎將軍劉裕帥師伐慕容超夏
六月景寅震于太廟劉裕大破慕容超于臨朐秋七
月姚興將乞伏軋歸僭稱西秦王於苑川九月戊辰
離班弑高雲雲將馮跋攻班殺之跋僭卽王位仍號
燕冬十月魏清河王紹弑其主圭

六年春二月丁亥劉裕攻慕容超尅之齊地悉平是
月廣州刺史盧循反寇江州三月禿髮儁檀及沮渠
蒙遜戰于窮泉儁檀敗績壬申鎮南將軍江州刺史
何無忌及循戰于豫章王師敗績無忌死之夏四月
青州刺史諸葛長民兗州刺史劉藩并州刺史劉道
憐乃入衛京師五月景子大風拔木戊子衛將軍劉
毅及盧循戰于桑落洲王師敗績尚書左僕射孟昶

晉書帝紀 卷一
懼自殺己未大赦乙丑循至淮口內外戒嚴大司馬
琅邪王德文都督宮城諸軍事次中皇堂太尉劉裕
次石頭梁王珍之屯南掖門冠軍將軍劉敬宣屯北
郊輔國將軍孟懷玉屯南岸建武將軍王仲德屯越
城廣武將軍劉懷默屯建陽門淮口築祖浦藥園廷
尉三壘以拒之景寅震太廟鴟尾秋七月庚申盧循
遁走甲子使輔國將軍王仲德廣川太守劉鍾河間
內史蒯恩等帥衆追之是月盧循寇荊州刺史劉道
規雍州刺史魯宗之等敗之又破徐道覆于華容賊
復走循陽八月姚興將桓謙寇江陵劉道規破之冬
十一月蜀賊譙縱陷巴東守將溫祚時延祖死之十
二月壬辰劉裕破盧循于豫章

七年春二月壬午右將軍劉藩斬徐道覆于始興傳
首京師夏四月盧循走交州刺史杜慧度斬之秋七
月丁卯以荊州刺史劉道規爲征西大將軍開府儀
同三司冬十月沮渠蒙遜伐涼涼武昭王玄盛與戰
敗之

八年春二月景子以吳興太守孔靖爲尚書右僕射
三月甲寅山陰地陷四尺有聲如雷夏五月乞伏公
府弒乞伏軋歸軋歸子熾盤誅公府僭卽僞位六月

晉書帝紀 卷十一
以平北將軍魯宗之爲鎮北將軍秋七月甲午武陵
王季度薨庚子征西大將軍劉道規卒八月皇后王
氏崩辛亥高密王純之薨九月癸酉葬僖皇后于休
平陵己卯太尉劉裕害右將軍兗州刺史劉藩尚書
左僕射謝混庚辰裕矯詔曰劉毅苞藏禍心構逆南
夏藩混助亂志肆姦宄賴寧輔玄鑒撫機挫銳凶黨
卽戮社稷永安夫好生之德所因者本肆青覃仁實
資玄澤況爭興大憝禍自元凶其大赦天下唯劉毅
不在其例普增文武位一等孝順忠義隱滯遺逸心

今聞達已丑劉裕帥師討毅裕參軍王鎮惡陷江陵
城毅自殺冬十一月沮渠蒙遜僭號河西王十二月

以西陵太守朱齡石爲建威將軍益州刺史帥師伐
蜀分荊州十郡置湘州是歲廬陵南康地四震

九年春三月景寅劉裕害前將軍諸葛長民及其弟
輔國大將軍黎民從弟寧朔將軍秀之三月戊寅加
劉裕鎮西將軍豫州刺史林邑范湖達寇九真交州
刺史杜慧度斬之夏四月壬戌罷臨沂湖熟皇后脂
澤田四十頃以賜貧人弛湖池之禁封鎮北將軍魯
宗之爲南陽郡公秋七月朱齡石克成都斬譙縱益
州平九月封劉裕次子義真爲桂陽公冬十二月安

平王球之薨是歲高句麗倭國及西南夷銅頭大師
並獻方物

十年春三月戊寅地震夏六月乞伏熾盤帥師伐禿
髮儻檀滅之秋七月淮北大風壞廬舍九月丁巳朔
日有蝕之林邑遣使來獻方物是歲城東府

十一年春正月荊州刺史司馬休之雍州刺史魯宗
之並舉兵貳於劉裕裕帥師討之庚午大赦丁丑以
吏部尚書謝裕爲尚書左僕射二月丁未姚興死于
泓嗣僞位三月辛巳淮陵王蘊薨壬午劉裕及休之

戰于江津林之敗奔襄陽夏四月乙卯青冀二州制

史劉敬宣爲其叅軍司馬道賜所害五月甲申彗星
二見甲午休之宗之出奔于姚泓論平蜀功封劉裕
于義隆彭城公朱齡石豐城公己酉霍山崩出銅鍾
六枚秋七月景戌京師大水壞太廟辛亥晦日有蝕
之八月丁未尚書左僕射謝裕卒以尚書右僕射劉
穆之爲尚書左僕射九月己亥大赦

十二年春正月姚泓使其將魯軌寇襄陽雍州刺史
趙倫之擊走之二月加劉裕中外大都督夏六月赫
連勃勃攻姚泓秦州陷之己酉新除尚書令都鄉亭
侯劉柳卒秋八月劉裕及琅邪王德文帥衆伐姚泓

景午大赦冬十月景寅姚泓將姚光以洛陽降己丑
遣兼司空高密王恢之修謁五陵

十三年春正月甲戌朔日有蝕之二月涼武昭王李
玄盛薨世子士業嗣位爲涼州牧涼公三月龍驤將
軍王鎮惡大破姚泓將姚紹于潼關劉裕敗魏將賊
首于河曲斬青禪將阿薄于是月涼公李士業大敗
沮渠蒙遜于鮮支潤夏五月劉裕克潼關丁亥會稽
王修之薨六月癸亥林邑獻馴象白鸚鵡秋七月劉
裕克長安執姚泓收其彝器歸諸京師南海賊徐道
期陷廣州始興相劉謙之討平之冬十一月辛未左
僕射前將軍劉穆之卒

十四年春正月辛巳大赦青州刺史沈田子害龍驤
將軍王鎮惡于長安夏六月劉裕爲相國進封宋公
冬十月以涼公士業爲鎮西將軍封酒泉公十一月
赫連勃勃大敗王師于青泥北雍州刺史朱齡石焚
長安宮殿奔于潼關尋又大潰齡石死之十二月戊
寅帝崩于東堂時年三十七葬休平陵帝不慧自少
及長口不能言雖寒暑之變無以辯也凡所動止皆
非已出故桓玄之篡因此獲全初讖云昌明之後有
二帝劉裕將爲禪代故密使王韶之縊帝而立恭帝

以應二帝云

恭帝紀

恭帝諱德文字德文安帝母弟也初封琅邪王歷中
軍將軍散騎常侍衛將軍開府儀同三司加侍中領
司徒錄尚書六條事元興初遷車騎大將軍桓玄執
政進位太宰加袞冕之服綠緌緩玄篡位以帝爲石
陽縣公與安帝俱居尋陽及玄敗隨至江陵玄死桓
振奄至躍馬奮戈直至階下瞋目謂安帝曰臣門戶
何負國家而屠滅若是帝乃下牀謂振曰此豈我兄
弟意邪振乃下馬致拜振平復爲琅邪王又領徐州
刺史尋拜大司馬領司徒加殊禮義熙五年置左右

長史司馬從事中郎四人加羽葆鼓吹十二年詔曰
大司馬明德懋親太尉道勳光大並徽序彝倫燮和
二氣髦俊引領思佐鼎飪而雅尚沖挹四門弗闢誠
合大雅謙虛之道實違急賢贊世之務昔蒲輪載徵
異人並出東平開府奇士嚮臻濟濟之盛朕有欽焉
可勅二府依舊辟召必將明敷俊乂嗣軌前賢矣於
是始辟召掾屬時太尉裕都督中外諸軍詔曰大司
馬地隆任重親賢莫貳雖府受節度可身無致敬劉
裕之北征也帝上疏請帥所益啓行戎路修敬山陵

朝廷從之乃與裕俱發及有司以卽戎不得奉辭陵廟帝復上疏曰臣推轂闢外將革寒暑不獲展情擬撻私心罔極伏願天慈特垂聽許使臣微誠粗申卽路無恨許之及姚泓滅歸于京都十四年十二月戊寅安帝崩劉裕矯稱詔曰唯我有晉誕膺明命業隆九有光宅四海朕以不德屬當多難幸賴宰輔拯厥顛覆仍恃保祐克黜禍亂遂冕旒辰極混一六合方憑阿衡惟新洪業而遘疾大漸將遂弗興仰惟祖宗靈命親賢是荷咨爾大司馬琅邪王體自先皇明德光懋屬惟儲貳衆望攸集其君臨晉邦奉繼宗祀允執其中爨和天下闡揚末誥無廢我高祖之景命是日卽帝位大赦

元熙元年春正月壬辰朔改元以山陵未厝不朝會立皇后褚氏甲午徵劉裕還朝戊戌有星孛于太微西藩庚申葬安皇帝于休平陵帝受朝懸而不樂以驃騎將軍劉道憐爲司空秋八月劉裕移鎮壽陽以劉懷慎爲前將軍北徐州刺史鎮彭城九月劉裕自解揚州冬十月乙酉裕以其子桂陽公義真爲揚州刺史十一月丁亥朔日有蝕之十二月辛卯裕加殊禮己卯太史奏黑龍四見于東方

晉書帝紀 卷一
二年夏六月壬戌劉裕至于京師傅亮承裕密旨諷
帝禪位草詔請帝書之帝欣然謂左右曰晉氏久已
失之今復何恨乃書赤紙爲詔甲子遂遜于琅邪第
劉裕以帝爲零陵王居于秣陵行晉正朔車旗服色
一如其舊有其文而不備其禮帝自是之後深慮禍
機褚后常在帝側飲食所資皆出褚后故宋人莫得
伺其隙宋永初二年九月丁丑裕使后兄叔度請后
有間兵人踰垣而入弑帝于內房時年三十六謚恭
皇帝葬沖平陵帝幼時性頗忍急及在藩國會令善
射者射馬爲戲既而有人云馬者國姓而自殺之不
祥之甚帝亦悟甚悔之其後復深信浮屠道備貨千
萬造丈六金像親於瓦官寺迎之步從十許里安帝
既不慧帝每侍左右消息溫涼寢食之節以恭謹聞
時人稱焉

始元帝以丁丑歲稱晉王置宗廟使郭璞筮之云享
二百年自丁丑至禪代之歲年在庚申爲一百四歲
然丁丑始係西晉庚申終入宋年所餘惟一百有二
歲耳璞蓋以百二之期促故婉而倒之爲二百也
史臣曰安帝卽位之辰鍾無妄之日道子元顯並傾
朝政主昏臣亂未有如斯亡者也雖有手握戎麾

心存舊國，迴首無良。忽焉蕭散，於是桓玄乘釁，勢踰
鸞指，六師咸泯。隻馬徂遷，是以宋高非典午之臣，孫
恩豈金行之寇。若乃世遇顛覆，則恭皇斯甚於越之
民。詎燠丹穴，會稽之侶。寧歎入臣，去皇屋而歸來。灑
丹書而不恨。夫五運攸革，三微數盡。猶高秋彫，侯理
之自然。觀其搖落，人有爲之流漣者也。

贊曰：安承流涵，大盜斯張。恭乃寓命，他人是綱。猶存
周赧，始立懷王。虛尊假號，異術同亡。

音義

術音磨乃具反 力阻力 溢口 灌奔反 水名 柞在各反
敷徒對反 青所聲反 緜盧結反 舒如書反 啓行反 遂音
間古覓反

晉書帝紀卷十終

晉書帝紀

七

唐太宗文皇帝御撰

錢塘鍾人傑教

天文志上

天體

二十八舍

儀象

天文經星

天漢起沒
州郡躔次

十二次度數

昔在庖犧觀象察法以通神明之德以類天地之情。可以藏往知來開物成務。故易曰天垂象見吉凶。聖人象之。此則觀乎天文以示變者也。尚書曰天聰明自我民聰明。此則觀乎人文以成化者也。是故政教兆於人理。祥變應乎天文。得失雖微。罔不昭著。然則三皇邁德。七曜順軌。日月無薄蝕之變。星辰靡錯亂。

徐王陽

晉書志 卷一
之妖。黃帝創受河圖。始明休咎。故其星傳尚有存焉。降在高陽。乃命南正重司天。北正黎司地。爰洎帝嚳。亦式序三辰。唐虞則羲和繼軌。有夏則昆吾紹德。年代綿邈。文籍靡傳。至于殷之巫咸。周之史佚。格言遺記。于今不朽。其諸侯之史。則魯有梓慎。晉有卜偃。鄭有裨竈。宋有子韋。齊有甘德。楚有唐昧。趙有尹臯。魏有石申。夫皆掌著天文。各論圖驗。其巫咸。甘石之說。後代所宗。暴秦燔書。六經燹滅。天官星占。存而不毀。及漢景武之際。司馬談父子繼爲史官。著天官書。以明天人之道。其後中壘校尉劉向。廣洪範災條。作皇極論。以參往之行事。及班固敘漢史。馬遷續述天文。而蔡邕譙周。各有撰錄。司馬彪採之以繼前志。今詳衆說。以著于篇。

古言天者有三家。一曰蓋天。二曰宣夜。三曰渾天。漢靈帝時。蔡邕于朔方上書。言宣夜之學。絕無師法。周髀術數。具存考驗。天狀多所違失。惟渾天近得其情。今史官候臺所用銅儀。則其法也。立八尺負體。而具天地之形。以正黃道。占察發歛。以行日月。以步五緯。精微深妙。百代不易之道也。官有其器。而無本書。前志亦闕。蔡邕所謂周髀者。卽蓋天之說也。其本庖犧

晉書志 卷一
氏立周天歷受其所傳則周公受於殷商周人志之
故曰周髀。髀股也。股者表也。其言天似蓋笠。地法覆
槃。天地各中高外下。北極之下爲天地之中。其地最
高而滂沲四隕。三光隱映。以爲晝夜。天中高於外衡。
冬至日之所在六萬里。北極下地高於外衡。下地亦
六萬里。外衡高於北極下地二萬里。天地隆高相從
日去地恒八萬里。日麗天而平轉。分冬夏之間。日前
行道爲七衡六間。每衡周經里數各依算術。用句股
里差推晷影極游以爲遠近之數。皆得於表股者也。
故曰周髀。又周髀家云。天負如張蓋。地方如碁局。天
旁轉如推磨而左行。日月右行。隨天左轉。故日月實
東行而天牽之以西沒。譬之於蟻行磨石之上。磨左
旋而蟻右去。磨疾而蟻遲。故不得不隨磨以左迴焉。
天形南高而北下。日出高故見。日入下故不見。天之
居如倚蓋。故極在人北。是其證也。極在天之中。而今
在人北。所以知天之形如倚蓋也。日朝出陽中。暮入
陰中。陰氣暗冥。故沒不見也。夏時陽氣多。陰氣少。陽
氣光明。與日同輝。故日出卽見。無蔽之者。故夏日長
也。冬天陰氣多。陽氣少。陰氣暗冥。掩日之光。雖出猶
隱不見。故冬日短也。宣夜之書云。惟漢秘書郎郗萌

記先師相傳云天了無質。仰而瞻之。高遠無極。眼瞽精絕。故蒼蒼然也。譬之旁望遠道之黃山而皆青。俯察千仞之深谷而窈黑。夫青非真色而黑非有體也。日月衆星自然浮生虛空之中。其行其止皆須氣焉。是以七曜或逝或住。或順或逆。伏見無常。進退不同。由乎無所根繫。故各異也。故辰極常居其所而北斗不與衆星同沒也。攝提填星皆東行。日行一度。月行十三度。遲疾任情。其無所繫著可知矣。若綴附天體不得爾也。咸帝咸康中會稽虞喜因宣夜之說作安天論。以爲天高窮於無窮。地深測於不測。天確乎在上。有常安之形。地魄焉在下。有居靜之體。當相覆相方。則俱方。負則俱負。無方負不同之義也。其光耀布列。各自運行。猶江海之有潮汐。萬品之有行藏也。葛洪聞而譏之曰。苟辰宿不麗於天。天爲無用。便可言無。何必復云有之而不動乎。由此而談。稚川可謂知言之選也。虞喜族祖河間相聳。又立穹天論云。天形穹隆如雞子幕。其際周接四海之表。浮于元氣之上。譬如覆奩以抑水而不沒者。氣充其中故也。日繞辰極。沒西而還東。不出入地中。天之有極。猶蓋之有斗也。天北下於地三十度。極之傾在地卯酉之北。亦三

孫鑛曰較前二氣多火之論大

十度。人在卯酉之南。十餘萬里。故斗極之下不為地中。當對天地卯酉之位耳。日行黃道繞極極北去黃道百一十五度。南去黃道六十七度。二至之所舍。以為長短也。吳太常姚信造昕天論云。人為靈蟲。形最似天。令人願前多臨。背而項不能覆。背近取諸身故。知天之體南低入地。北則偏高。又冬至極低而天運近南。故日去人遠而斗去人近。北天氣至故冰寒也。夏至極起而天運近北。而斗去人遠。日去人近。南天氣至。故蒸熱也。極之立時。日行地中淺。故夜短。天去地高。故晝長也。極之低時。日行地中深。故夜長。天去地淺。故晝短也。自虞喜虞聳姚信皆好奇。徇異之說。非極數談天者也。至於渾天理妙。學者多疑。漢王仲任據蓋天之說。以駁渾儀云。舊說天轉從地下過。今掘地一丈。輒有水。天何得從水中行乎。甚不然也。日隨天而轉。非入地。夫人目所望。不過十里。天地合矣。實非合也。遠使然耳。今視日入。非入也。亦遠耳。當日入西方之時。其下之人亦將謂之為中也。四方之人各以其近者為出。遠者為入矣。何以明之。今試使一人把火炬。夜半行於平地。去人十里。火光滅矣。非滅也。遠使然耳。今日西轉不復見。是火滅之類也。

晉書志 卷一
五
日月不負也。望視之所以負者，去人遠也。夫日、火之精也，月、水之精也，水火在地，不負在天，何故負？故丹、楊、葛、洪、釋之曰：渾天儀注云：天如雞子，地如雞中黃，孤居於天內，天大而地小，天表裏有水，天地各乘氣而立，載水而行，周天三百六十五度四分度之一，又中分之，則半覆地上，半繞地下，故二十八宿半見半隱，天轉如車轂之運也。諸論天者雖多，然精於陰陽者，張平子、陸公紀之徒，咸以爲推步七曜之道，度歷象昏明之證候，校以四入之氣，考以漏刻之分，占晷景之往來，求形驗於事情，莫密於渾象者也。張平子既作銅渾天儀於密室中，以漏水轉之，令伺之者閉戶而唱之，其伺之者以告靈臺之觀天者，曰：璇璣所加某星始見，某星已中，某星今沒，皆如合符也。崔子玉爲其碑銘曰：數術窮天地，制作侔造化，高才偉藝，與神合契，蓋由于平子渾儀及地動儀之有驗故也。若夫果如渾者，則天之出入行於水中，爲的然矣。故黃帝書曰：天在地外，水在天外，水浮天而載地者也。又易曰：時乘六龍，夫陽爻稱龍，龍者居水之物，以喻天天陽物也。又出入水中，與龍相似，故以龍比也。聖人仰觀俯察，審其如此，故晉卦坤下離上，以證日出

於地也。又明夷之卦離下坤上，以證日入於地也。需卦乾下坎上，此亦天入水中之象也。天爲金，金水相生之物也。天出入水中，當有何損，而謂爲不可乎？故桓君山曰：春分日出卯入酉，此乃人之卯酉。天之卯酉常值斗極爲天中，今視之乃在北，不正在人上。而春秋分時日出入，乃在斗極之南。若如磨右轉，則北方道遠而南方道近，晝夜漏刻之數不應等也。後奏事待報，坐西廊廡下以寒，故暴背有頃，日光出去不復暴背。君山乃告信，蓋天者曰：天若如推磨右轉而去，西行者其光景當照此廊下，稍而東耳，不當板出去。拔出去是應渾天法也。渾爲天之真形，於是可知矣。然則天出入水中，無復疑矣。又今視諸星出於東者，初但去地小許耳，漸而西行，先經人上，後遂西轉而下焉，不旁旋也。其先在西之星，亦稍下而沒，無北轉者。日之出入亦然。若謂天磨右轉者，日之出入亦然。衆星日月宜隨天而迴，初在於東，次經於南，次到於西，次及於北，而復還於東，不應橫過去也。今日出於東，冉冉轉上，及其入西，亦復漸漸稍下，都不繞邊北去了。如此，王生必固謂爲不然者，疏矣。今日徑千里，圍周三千里，中足以當小星之數十也。若日以

轉遠之故，但當光曜不能復來照及人耳，宜猶望見其體，不應都失其所在也。日光既盛，其體又大於星多矣。今見極北之小星而不見日之在北者，明其不北行也。若日以轉達之故，不復可見其北入之間，應當稍小，而日方入之時，乃更大，此非轉遠之徵也。王生以火炬喻日，吾亦將借子之矛以刺子之楯焉。把火之去人轉遠，其光轉微，而日月自出至入，不漸小也。王生以火喻之，謬矣。又日之入西方，視之稍稍去，初尚有半如橫破鏡之狀，須臾淪沒矣。若如王生之言，日轉北去，有半者，其北都沒之頃，宜先如豎破鏡之狀，不應如橫破鏡也。如此言之，日入西方，不亦不乎？又月之光微，不及日遠矣。月盛之時，雖有重雲蔽之，不見月體，而夕猶朗然，是光猶從雲中而照外也。日若繞西及北者，其光故應如月在雲中之狀，不得夜便大暗也。又日入則星月出焉，明知天以日月分主晝夜相代而照也。若日常出者，不應日亦入，而星月亦出也。又按河洛之文，皆云水火者陰陽之餘氣也。夫言餘氣也，則不能生日月可知也。顧當言日陽精生火者可耳。若水火是日月所生，則亦何得盡如日月之負乎？今火出於陽燧，陽燧負而火不負也。

水出於方諸。方諸方而水不方也。又陽燧可以取火於日而無取日於火之理。此則日精之生火明矣。方諸可以取水於月而無取月於水之道。此則月精之生水了矣。王生又云遠故視之負。若審然者月初生之時及既虧之後何以視之不負乎。而日食或上或下從側而起。或如鉤至盡若遠視見負。不宣見其殘缺左右所起也。此則渾天之理信而有徵矣。

虞書曰在璇璣玉衡以齊七政。考靈曜云分寸之晷代天氣生以制方負。方負以成。參以規矩昏明主時。乃命中星觀玉儀之游。鄭玄謂以玉爲渾儀也。春秋

文曜鉤云唐堯卽位羲和立渾儀。此則儀象之說。來遠矣。綿代相傳。史官禁密。學者不覩。故宣蓋沸騰。暨漢太初。落下闕。鮮于妄人。耿壽昌等造負儀。以考歷度。後至和帝時。賈逵繫作。又加黃道。至順帝時。張衡又制渾象。具內外規。南北極。黃赤道。列二十四氣。二十八宿。中外星官。及日月五緯。以漏水轉之于殿上。室內星中。出沒與天相應。因其闕戾。又轉瑞輪。莫莢於堦下。隨月虛盈。依歷開落。其後陸續亦造渾象。至吳時。中常侍廬江王蕃善數術。傳劉洪乾象。歷依其法。而制渾儀。立論考度。曰前儒舊說。天地之體狀。

如鳥卵。天包地外，猶殼之裏黃也。周旋無端，其形渾渾然。故曰渾天也。周天三百六十五度。五百八十九分。度之百四十五。半覆地上。半在地下。其二端謂之南極北極。北極出地三十六度。南極入地三十六度。兩極相去一百八十二度。半疆繞北極。徑七十二度。常見不隱。謂之上規。繞南極七十二度。常隱不見。謂之下規。赤道帶天之紘。去兩極各九十一度。少疆黃道日之所行也。半在赤道外。半在赤道內。與赤道東交於角五。少弱。西交於奎十四。少疆。其赤道外極遠者去赤道二十四度。斗二十一。度是也。其入赤道內極遠者亦二十四度。井二十五。度是也。日南至在斗二十一。度。去極百一十五度。少疆是也。日最南去極最遠。故景最長。黃道斗二十一。度。出辰入申。故日亦出辰入申。日晝行地上。百四十六度。疆。故日短。夜行地下。二百一十九度。少弱。故夜長。自南至之後。日去極稍近。故景稍短。日晝行地上。度稍多。故日稍長。夜行地下。度稍少。故夜稍短。日所在度稍北。故日稍北。以至於夏至。日在井二十五。度。去極六十七度。少疆。是日最北。去極最近。景最短。黃道井二十五。度。出寅入戌。故日亦出寅入戌。日晝行地上。二百一十九度。

少弱。故日長。夜行地下百四十六度。疆。故夜短。自夏至之後。日去極稍遠。故景稍長。日晝行地上。度稍少。故日稍短。夜行地下。度稍多。故夜稍長。日所在度稍南。故日出入稍南。以至於南至而復初焉。斗二十一。井二十五。南北相應。四十八度。春分日在奎十四。少疆。秋分日在角五。少弱。此黃赤二道之交中也。去極俱九十一度。少疆。南北處斗二十一。井二十五之中。故景居二至長短之中。奎十四。角五。出卯入酉。故日亦出卯入酉。日晝行地上。夜行地下。俱百八十二度。半疆。故日見之漏五十刻。不見之漏五十刻。謂之晝夜同。夫天之晝夜。以日出沒爲分。人之晝夜。以

爲限。日未出二刻半而明。日入二刻半而昏。故損夜五刻以益晝。是以春秋分漏晝五十五刻。三光之行。不必有常術。術家以筭求之。各有同異。故諸家歷法。參差不齊。洛書甄曜度。春秋考異郵。皆云。周天一百七萬一千里。一度爲二千九百三十二里。七十二步。二尺七寸四分四百八十七分。分之三百六十二。陸績云。天東西南北。徑三十五萬七千里。此言周三徑一也。考之。徑一不啻周三。率周百四十二。而徑四十五。則天徑三十二萬九千四百一里。一百二十二步。

二尺二寸一分七十一分分之十周禮日至之景尺
 有五寸謂之地中鄭衆說土圭之長尺有五寸以夏
 至之日立八尺之表其景與土圭等謂之地中今穎
 川陽城地也鄭玄云凡日景於地千里而差一寸景
 尺有五寸者南戴日下萬五千里也以此惟之日當
 去其下地八萬里矣日邪射陽城則天徑之半也體
 圓如彈丸地處天之半而陽城為中則日春秋冬夏
 昏明晝夜去陽城皆等無盈縮矣故知從日邪射陽
 城為天徑之半也以句股法言之旁萬五千里句也
立八極萬里股也從日邪射陽城弦也以句股求弦
法入之得八萬一千三百九十四里三十步五尺三
 寸六分天徑之半而地上去天之數也倍之得十六
 萬二千七百八十八里六十一步四尺七寸二分天
 徑之數也以周率乘之徑率約之得五十一萬三千
 六百八十七里六十八步一尺八寸二分周天之數
 也減甄曜度考異郵五十五萬七千三百一十二里
 有奇一度凡千四百六里二十四步六寸四分十萬
 七千五百六十五分分之萬九千四十九減舊度千
 五百二十五里二百五十六步三尺三寸二十一萬
 五千一百三十分分之十六萬七百三十分黃赤二

道相與交錯其間相去二十四度以南儀推之二道俱三百六十五度有奇是以知天體圓如彈丸也而陸績造渾象其形如鳥卵然則黃道應長於赤道矣績云天東西南北徑三十五萬七千里然則績亦以天形正員也而渾象爲鳥卵則爲自相違背古舊渾象以二分爲一度凡周七尺三寸半分張衡更制以四分爲一度凡周一丈四尺六寸蕃以古制局小星辰稠穢衡器傷大難可轉移更制渾象以三分爲二度凡周天一丈九寸五分分之三也

漢範傳曰清而明者天之體也天忽變色是謂易常天裂陽不足是謂臣彊天裂見人兵起國亡天鳴有聲至尊憂且驚皆亂國之所生也馬績云天文在圖籍昭昭可知者經星常宿中外官凡一百一十八名積數七百八十三皆有州國官宮物類之象張衡云文曜麗乎天其動者有七日月五星是也日者陽精之宗月者陰精之宗五星五行之精衆星列布體生於地精成於列列居錯峙各有攸屬在野象物在朝象官在人象神其以神差有五列焉是爲三十五名一居中央謂之北斗四布於方各七爲二十八舍日月運行歷示吉凶五緯躔次用告禍福中外之官常

明者百有二十四，可名者三百二十，為星二千五百。微星之數，蓋萬有一千五百二十。庶物蠢蠢，咸得繫命焉。不然，何得總而理諸後？武帝時，太史令陳卓、總、甘、石、巫、咸三家所著星圖，大凡二百八十三官，一千四百六十四星，以為定紀。今略其昭昭者，以備天官云。

中宮

北極五星，鉤陳六星，皆在紫宮中。北極，北辰最尊者也。其紐星，天之樞也。天運無窮，三光迭耀，而極星不移。故曰：居其所而衆星拱之。第一星，主月；太子也。第二星，主日；帝王也。亦太乙之坐，謂最赤明者也。第三星，主五星；庶子也。中星，不明，主不用事。右星，不明，太子憂。鉤陳，后宮也。大帝之正妃也。大帝之帝居也。北

四星曰女御宮，八十一御妻之象也。鉤陳口中一星曰天皇大帝，其神曰耀魄寶，主御羣靈，執萬神圖。抱北極四星曰四輔，所以輔佐北極而出度授政也。大帝上九星曰華蓋，所以覆蔽大帝之坐也。蓋下九星曰杠蓋之柄也。華蓋下五星曰五帝內坐，設敘順帝所居也。客星犯紫宮中，坐大臣犯主華蓋，杠旁六星曰六甲，可以分陰陽而配節候。故在帝旁，所以布政教而授農時也。極東一星曰柱，下史主記過，左右史

此之象也。柱史北一星曰女史，婦人之微者，主傳漏。故漢有侍史，傳舍九星在華蓋上，近河賓客之館，主胡人入中國，客星守之，備姦使，亦曰胡兵。起傳舍南河中五星曰造父，御官也。一曰司馬，或曰伯樂星亡馬大貴，其西河中九星如鉤狀曰鉤星，直則地動。天一星在紫宮門右，星南天帝之神也，主戰鬪，知人吉凶者也。太一星在天一南相近，亦天帝神也，主使十六神，知風雨，水旱兵革饑饉疾疫災害所在之國也。紫宮垣十五星，其西蕃七，東蕃八，在北斗北。一曰紫微，大帝之坐也。天子之常居也。主命主度也。一曰長垣，一曰天營，一曰旗星，爲蕃衛備蕃臣也。宮闕兵起，旌旗星直，天子出自將宮中兵。東垣下五星曰天柱，建政教，懸圖法，門內東南維五星曰尚書，主納言，夙夜諮謀，龍作納言，此之象也。尚書西二星曰陰德，陽德，主周急，振撫宮門。左星內二星曰大理，主平刑，斷獄也。門外六星曰天牀，主寢舍，解息燕休。西南角外二星曰內廚，六宮之內飲食。王后妃夫人與太子宴飲，東北維外六星曰天廚，主盛饌。北斗七星在太微北，七政之樞機，陰陽之元本也。故運乎天中而臨制四方，以建四時而均五行也。魁四星爲璇璣杓，三星

爲玉衡又曰斗爲人君之象號令之主也又爲帝車取乎運動之義也又魁第一星曰天樞二曰璇三曰璣四曰權五曰玉衡六曰開陽七曰搖光一至四爲魁五至七爲杓樞爲天璇爲地璣爲人權爲時玉衡爲音開陽爲律搖光爲星石氏云第一曰正星主陽德天子之象也二曰法星主陰刑女主之位也三曰令星主中禍四曰伐星主天理伐無道五曰殺星主中央助四旁殺有罪六曰危星主天倉五穀七曰部星亦曰應星主兵又一主天二主地三主火四主水五主土六主木七主金又曰一主秦二主楚三主梁四主吳五主燕六主趙七主齊魁中四星爲貴人之象也七政星明其國昌輔星明則臣彊杓南三星及魁第一星西三星皆曰三公主宣德化調七政和陰陽之官也

六昌六星在北斗魁前天之六府也主集計天道一曰上將大將軍建威武二曰次將尚書正左右三曰貴相太常理文緒四曰司祿司中司隸賞功進五曰司命司怪太史主滅咎六曰司寇大理佐理寶所謂一者起北斗魁前近內階者也明潤大小齊天瑞臻

文昌北六星曰內階、天皇之階也。相一星在北斗南相者、總領百司而掌邦教以佐帝王安邦國集眾事也。其星明吉、太陽守在相西、大將大臣之象也。主戒不虞、設武備、西北四星曰勢、勢腐刑人也。天牢六星在北斗魁下、貴人之牢也。太微天子庭也、五帝之座也。十二諸侯府也、其外蕃九卿也。一曰太微爲衡、衡主平也。又爲天庭、理法平辭、監升授德、列宿受符、諸神考節、舒情稽疑也。南蕃中二星間曰端門、東曰左執法、廷尉之象也。西曰右執法、御史大夫之象也。執法所以舉刺凶姦者也。左執法之東、左掖門也。右執法之西、右掖門也。東蕃四星南第一曰上相、其北東太陽門也。第二星曰次相、其北中華東門也。第三星曰次將、其北東太陰門也。第四星曰上將、所謂四輔也。西蕃四星南第一星曰上將、其北西太陽門也。第二星曰次將、其北中華西門也。第三星曰次相、其北西太陰門也。第四星曰上相、次亦曰四輔也。東西蕃有芒、及動搖者、諸侯謀執法移刑罰尤急。月五星入太微軌道吉、其所犯中坐成刑。其西南角外三星曰明堂、天子布政之宮。明堂西三星曰靈臺、觀臺也。主觀雲物、察符瑞、候災變也。左執法東北一星曰謁者、

主贊賓客也。謁者東北三星曰三公，內坐朝會之所居也。三公北三星曰九卿，內坐治萬事。九卿西五星曰內五諸侯，內侍天子不之國也。辟雍之禮得則太微諸侯明。

黃帝坐在太微中，含樞紐之神也。天子動得天度，止得地意，從容中道，則太微五帝坐明以光。黃帝坐不明，人主求賢士以輔法，不然則奪勢。四帝星俠黃帝坐，東方蒼帝，靈威仰之神也。南方赤帝，赤熒怒之神。西方白帝，白招矩之神也。北方黑帝，叶光紀之神也。五帝坐北一星曰太子，帝儲也。太子北一星曰從官，侍臣也。帝坐東北一星曰幸臣，屏四星在端門之內。近右執法屏，所以壅蔽帝庭也。執法主刺舉臣尊敬君上，則星光明潤澤。郎位十五星在帝坐東北，一曰依烏郎府也。周官之元士，漢官之光祿中散，諫議議郎三署郎中是其職也。郎主守衛也。其星不具，后妃死，幸臣誅，星明大及客星入之。大臣爲亂，郎將在郎位北。主閱具所以爲武備也。武賁一星在太微西蕃北下，名南靜室，旄頭之騎官也。常陳七星如畢狀，在帝坐北。天子宿衛武賁之士，以設疆禦也。星搖動，天子自出，明則武兵用，微則兵弱。三台六星兩兩而居。

起文昌列抵太微一曰天柱三公之位也在人曰三公在天曰三台主開德宣符也西近文昌二星曰上台爲司命主壽次二星曰中台爲司中主宗室東二星曰下台爲司祿主兵所以昭德塞違也又曰三台爲天階太一躡以上下一曰泰階上階上星爲天子下星爲女主中階上星爲諸侯三公下星爲卿大夫下階上星爲士下星爲庶人所以和陰陽而理萬物也君臣和集如其常度有變則占其人南四星曰內平近職執法平罪之官也中台之北一星曰太尊貴

威也

攝提六星直斗杓之南主建時節伺機祥攝提爲權以夾擁帝座也主九卿明大三公恣客星入之聖人受制西三星曰周鼎主流亡大角在攝提間大角者天王座也又爲天棟正經紀也北三星曰帝席主宴獻酬酢北三星曰梗河天矛也一曰天鋒主胡兵又爲喪故其變動應以兵喪也星亡其國有兵謀其北一星曰招搖一曰矛楯其北一星曰玄戈皆主胡兵占與梗河略相類也招搖與北斗杓間曰天庫星去其所則有庫開之祥也招搖欲與棟星梗河北斗相應則胡兵當來受命於中國玄戈又主北夷客星守

之胡大敗天槍三星在北斗杓東一曰天鉞天之武備也故在紫宮之左右所以禦難也女牀三星在紀星北後宮御也主女事天棊五星在女牀北天子先驅也主分爭與刑罰藏兵亦所以禦兵亦所以禦難也槍棊皆所以備非常也一星不具其國兵起東七星曰扶筐盛桑之器主勸蠶也七公七星在招搖東天之相也三公之象也主七政貫索九星在其前賤人之牢也一曰連索一曰連營一曰天牢主法律禁暴彊也牢口一星爲門欲其開也九星皆明天下獄

頃七星見小赦六星五星大赦動則斧鑕用中空則
史元漢志云十五星天紀九星在貫索東九卿也主

萬事之紀理怨訟也明則天下多辭訟亡則政理壞國紀亂散絕則地震山崩織女三星在天紀東端天女也主果蓏絲帛珍寶也王者至孝神祇咸喜則織女星俱明天下和平大星怒角布帛貴東足四星曰漸臺臨水之臺也主晷漏律呂之事西足五星曰輦道王者嬉游之道也漢輦道通南北宮其象也左右角間二星曰平道之官平道西一星曰進賢主卿相舉逸才亢東咸西咸各四星在房心北日月五星之道也房之戶所以防佚淫也星明則信吉月五星犯

守之有陰謀鍵閉一星在房東北鉤鈴主關鑰天市
垣二十二星在房心東北主權衡主聚眾一曰天旗
庭主斬戮之事也市中星眾潤澤則歲實熒惑守之
戮不忠之臣彗星除之爲徙市易都客星入之兵大
起出之有貴喪帝坐一星在天市中星西天庭也光
而潤則天子吉威令行候一星在帝坐東北主伺陰
陽也明大輔臣彊四夷開候細微則國安亡則主失
位移則不安宦者四星在帝坐西南侍主刑餘之人
也星微吉非其常宦者有憂宗正二星在帝坐東南
宗大夫也彗星守之若失色宗正有事客星守之更

執令也宗人四星在宗正東主錄親疎享祀族人布
序則如綺文而明正動則天子親屬有變客星守之
貴人死宗星二在候星東宗室之象帝輔血脉之臣
也客星守之宗支不和天江四星在尾北主太陰江
星不具天下津河關道不通明若動搖大水出太兵
起參差則馬貴熒惑守之有立主客星入之河津絕
天籥八星在南斗柄西主關閉建星六星在南斗北
亦曰天旗天之都關也爲謀事爲天鼓爲天馬南二
星天庫也中央二星市也鉄鑽也上二星旗附也斗
建之間三光道也星動則衆勞月暈之蛟龍見牛馬

疫月五星犯之大臣相譖有謀亦爲關梁不通有大
水東南四星曰狗國主鮮卑烏丸沃且熒惑守之外
夷爲變狗國北二星曰天雞主候時天辯九星在建
星北市官之長也以知市珍也星欲明吉彗星犯守
之糴貴囚徒起兵河鼓三星旗九星在牽牛北天鼓
也主軍鼓主鉄鉞一曰三武主天子三將軍中央大
星爲大將軍左星爲左將軍右星爲右將軍左星南
星也所以備關梁而距難也設守險阻知謀徵也旗
卽天鼓之旗所以爲旌表也左旗九星在鼓左旁鼓
欲正直而明色黃光澤將吉不正爲兵變也星怒馬
貴動則兵起曲則將失計奔勢橫星差辰亂相陵旗
端四星南北列曰天桴鼓桴也星不明漏刻失時前
近河鼓若桴鼓相直皆爲桴鼓用離珠五星在須女
北須女之藏府女子之星也天津九星橫河中一曰
天漢一曰天江主四瀆津梁所以度神通四方也一
星不備津關道不通騰蛇二十二星在營室北天蛇
也主水蟲王良五星在奎北居河中天子奉車御官
也其四星曰天駟旁一星曰王良亦曰天馬其星動
爲策馬策車騎滿野亦曰梁爲天橋主禦風雨水道
故或占車騎或占津梁客星守之橋不通道前一星

晉書志
卷一
二十三
曰策星王良之御策也。主天子之僕，在王良旁。若移在王良前，居馬後，是謂策馬。則車騎滿野，闕道六星在王良前，飛道也。從紫宮至河神所乘也。一曰闕道星，天子游別宮之道也。傳路一星在闕道南，旁別道也。東壁北十星曰天廐，主馬之官。若今驛亭也。主傳令置驛，逐漏馳驚，謂其行急疾，與晷漏競馳也。天將軍十二星在婁北，主武兵中央大星，天之將也。南一星曰軍南門，主誰何出入太陵。八星在胃北，亦曰積京，生大喪也。積京中星衆，則諸侯有喪，民多疾兵。起太陵中一星曰積尸，明則死人如山，北九星曰天船，一曰舟星，所以濟不通也。中一星曰積水，候水災。昴西二星曰天街，三光之道。主伺候關梁中外之境。卷舌六星在昴北，主口語以知佞讒也。曲吉直而動，天下有口舌之害。中一曰天讒，三巫醫。五車五星三柱九星在畢北，五車者五帝車舍也。五帝坐也。主天子五兵，一曰主五穀豐耗，西北大星曰天庫，主太白。主秦次，東北星曰獄，主辰星，主燕趙。次東星曰天倉，主歲星，主魯衛。次東南星曰司空，主填星，主楚。次西南星曰卿星，主熒惑，主魏。五星有變，皆以其所主占之。三柱一曰三泉，天子得靈臺之禮，則五車三柱均。

明有常其中五星曰天潢天潢南三星曰咸池魚圉也月五星入天潢兵起道不通天下亂五車南六星曰諸王察諸侯存亡其西八星曰八穀主候歲八穀一星亡一穀不登天關一星在五車南亦曰天門日月之所行也主邊事主關閉芒角有兵五星守之貴人多死東井鉞前四星曰司怪主候天地日月星辰變異及鳥獸草木之妖明主聞災修德保福也司怪西北九星曰坐旗君臣設位之表也坐旗西四星曰天高臺榭之高主遠望氣象天高西一星曰天河主

祭山林妖變南河北河各三星夾東井一曰天高之

關門也主關梁南河曰南戍一曰南宮一曰陽門一曰越門一曰權星主火北河曰北戍一曰北宮一曰陰門一曰胡門一曰衡星主水兩河戍間日月五星之常道也河戍動搖中國兵起南河南三星曰闕丘主宮門外象魏也五諸侯五星在東井北主刺舉戒不虞又曰理陰陽察得失亦曰主帝心一曰帝師二曰帝友三曰三公四曰博士五曰太史此五者常爲帝定疑議星明大潤澤則天下大治芒角則禍在中五諸侯南三星曰天樽主盛饘粥以給貧餒積水一星在北河西北水河也所以供酒食之正也積薪一

星在積水東北，供庖厨之正也。水位四星在積薪東，主水衡。客星若水火，守犯之。百川流溢，軒轅十七星在七星北，軒轅黃帝之神，黃龍之體也。后妃之主，主職也。一曰東陵，一曰權星，主雷雨之神。南大星，女主也。次北一星，夫人也。屏也。上將也。次北一星，妃也。次將也。其次諸星皆次妃之屬也。女主南小星，女御也。左一星，少民。后宗也。右一星，大民。太后宗也。欲其色黃小而明也。軒轅右角南三星，曰酒旗，酒宮之旗也。主宴饗飲食。五星守酒旗，天下大醜，有酒肉財物賜。若爵宗室，酒旗南三星，曰天相，丞相之象也。軒轅西四星，曰燿燿者，烽火之燿也。邊庭之警候。燿北四星，曰內平，平罪之官。明刑罰。少微四星在太微西，士大夫之位也。一名處士，亦天子副主。或曰博士官。一曰主衛，掖門南第一星，處士。第二星，議士。第三星，博士。第四星，大夫。明大而黃，則賢士舉也。月五星犯之處，士女主憂，宰相易。南四星，曰長垣，主界域及胡夷，熒惑入之，胡入中國。太白入之，九卿謀。東方角二星，為天關，其間天門也。其內天庭也。故黃道經其中，七曜之所行也。左角為天田，為理主刑。其南為太陽道，右角為將，主兵。其北為太陰道，蓋天之

三十八
舍

三門猶房之四表其星明大王道太平賢者在朝動
搖移徙王者行亢四星天子之內朝也。總攝天下奏
事聽訟理獄錄功者也。一曰疏廟主疾疫星明大輔
納忠天下寧氏四星王者之宿宮后妃之府休解之
房前二星適也後二星妾也後二星大則臣奉度房
四星爲明堂天子布政之宮也亦四輔也下第一星
上將也次次將也次次相也上星上相也南二星君
位北二星夫人位又爲四表中間爲天衢爲天關黃
道之所經也南間曰陽環其南曰太陽北間曰陰間

其北曰太陰七曜由乎天衢則天下平和由陽道則

早喪由陰道則水兵亦曰天駟爲天馬主車駕南星

曰左驂次左服次右服次右驂亦曰天廐又主開閉
爲畜藏之所由也房星明則王者明驂星大則兵起
星離民流又北二小星曰鉤鈐房之鈐鍵天之管籥
主開鍵天心也明而近房天下同心鉤鈐間有星及
疎圻則地動河清心三星天王正位也中星曰明堂
天子位爲大辰主天下之賞罰天下變動心星見祥
星明大天下同前星爲太子後星爲庶子心星直則
王失勢尾九星後宮之場妃后之府上第一星后也
次三星夫人次星后嬪妾第三星旁一星名曰神宮

解衣之內室尾亦爲九子星色欲均明大小相承則後宮有敘多子孫箕四星亦後宮妃后之府亦曰天津一曰天雞主八風凡日月宿在箕東壁翼軫者風起又主口舌主客蠻夷胡貊故蠻胡將動先表箕焉北方南斗六星天廟也丞相太宰之位主褒賢進士稟授爵祿又主兵一曰天機南二星魁天梁也中央二星天相也北二星天府庭也亦爲壽命之期也將有天子行事占於斗斗星盛明王道平和爵祿行牽牛六星天之關梁主犧牲事其北二星一曰卽路一曰聚火又曰上一星主道路次二星主關梁次三星主南越搖動變色則占之星明大王道昌關梁通須女四星天少府也須賤妾之稱婦職之卑者也主在帛裁製嫁娶虛二星冢宰之官也主北方邑居廟堂祭祀祝禱事又主死喪哭泣危三星主天府天市祭屋餘同虛占墳墓四星屬危之下主死喪哭泣爲墳墓也營室二星天子之宮也一曰玄宮一曰清廟又爲軍糧之府及土功事星明國昌小不明祠祀鬼神不享離宮六星天子之別宮主隱藏休息之所東壁二星主文章天下圖書之秘府也星明王者興道術行國多君子星失色大小不同王者好武經士不用

圖書隱星動則有土功

西方奎十六星天之武庫也。一曰天豕亦曰封豕主以兵禁暴。又主溝瀆西南大星所謂天豕目亦曰大將欲其明婁二星爲天獄主。苑牧犧牲供給郊祀。胃二星天之厨藏主倉廩五穀府也。明則和平。昴七星天之耳也。主西方主獄事。又爲旄頭胡星也。昴畢間爲天街天子出旄頭罕畢以前驅此其義也。黃道之所經也。昴明則天下牢獄平。昴六星皆明與大星等大水七星皆黃兵大起。一星亡爲兵喪。搖動有大臣獄反有白衣之會大而數盡動若跳躍者胡兵大

起畢八星主邊兵主弋獵其大星曰天高一曰邊將主四夷之尉也。星明大則遠夷來貢天下安失色則邊兵亂附耳。一星在畢下主聽得失伺僣邪察不祥。星盛則中國微有盜賊邊候驚外國反移動佞讒行月入畢多雨觜鱗三星爲三軍之候行軍之藏府葆旅收斂萬物明則軍儲盈將得勢參十星一曰參伐一曰大辰一曰天市一曰鉄鉞主斬刈又爲天獄主殺伐又主權衡所以平理也。又主邊賊爲九譯故不欲其動也。參白獸之體其中三星橫列三將也。東北曰左肩主左將西北曰右肩主右將東南曰左足主

後將軍西南曰右足主偏將軍故黃帝占參應七將中央三小星曰伐天之都尉也主胡鮮卑戎狄之國故不欲明七將皆明大天下兵精也王道缺則芒角張伐星明與參等大臣皆謀兵起參星失色軍散敗參芒角動搖邊候有急兵起有斬伐之事參星移客伐主參左足入玉井中兵大起秦大水若有喪山石爲怪參星差戾王臣貳

南方東井八星天之南門黃道所經天之亭候主水衡事法令所取平也王者用法平則井星而端列鉞一星附井之前主伺淫奢而斷之故不欲其明明與井齊則用鉞於大臣月宿井有風雨與鬼五星天目也主視明察姦謀東北星主積馬東南星主積兵西南星主積布帛西北星主積金玉隨變占之中央星爲積尸主死喪祠祀一曰鉄鑽主誅斬鬼星明大穀成不明百姓散鑽欲其忽忽然不明明則兵起大臣誅柳八星天之厨宰也主尚食和滋味又主雷雨七星七星一名天都主衣裳文繡又主急兵盜賊故星明王道昌闇則賢良不處天下空張六星主珍寶宗廟所用及衣服又主天厨飲食賞賚之事星明則王者行五禮得天之中翼二十二星天之樂府併倡又

主夷狄遠客負海之賓星明大禮樂興四夷賓動則
蠻夷使來離徙則天子舉兵軫四星主冢宰輔臣也
主車騎主載任有軍出入皆占於軫又主風主死喪
軫星明則車駕備動則車駕用轄星傳軫兩傍主王
侯左轄爲王者同姓右轄爲異姓星明兵大起遠軫
凶轄舉南蠻侵長沙一星在軫之中主壽命明則主
壽長子孫昌又曰車無轄國有憂轄就聚兵大起

主宿

庫樓十星六大星爲庫南四星爲樓在角南一曰天
庫兵甲之府也旁十五星三三而聚者柱也中央四

星衛也主陳兵東北二星曰陽門主守隘塞也南

門二星在庫樓南天之外門也主守兵平星二星在

庫樓北平天下之法獄事廷尉之象也天門二星在
平星北亢南七星曰折威主斬殺頓頑二星在折威
東南主考囚情狀察詐僞也騎官二十七星在氐南
若天子武賁主宿衛東端一星騎陣將軍騎將也南
三星車騎騎之將也陣車三星在騎官東北革車也
積卒十二星在房心南主爲衛也他星守之近臣誅
從官二星在積卒西北龜五星在尾南主占以吉凶
傳說一星在尾後傳說主章祝巫官也魚一星在尾
後河中主陰事知雲雨之期也杵三星在箕南杵給

庖春客星入杵曰天下有急糖星在箕舌前杵西北
鼈十四星在南斗南鼈爲水蟲歸太陰有星守之白
衣會主有水令農丈人一星在南斗西南老農主穡
也狗二星在南斗魁前主吠守天田九星在牛南羅
堰九星在牽牛東距馬也以壅蓄水潦溉渠也九坎
九星在牽牛南坎溝渠也所以導達泉源疏盈瀉溢
通溝洫也九坎間十星曰天池一曰三池一曰天海
主灌溉田疇事虛南二星曰哭哭東二星曰泣泣哭
皆近墳墓泣南十三星曰天壘城如貫索狀主北夷
丁零匈奴南二星曰蓋屋治宮室之官也其南四星
曰虛梁園陵寢廟之所也羽林四十五星在營室南
一曰天軍主軍騎又主翼王也壘壁陣十二星在羽
林北羽林之垣壘也主軍衛爲營壅也五星有在天
軍中者皆爲兵起熒惑太白辰星尤甚北落師門一
星在羽林西南北者宿在北方也落天之藩落也師
衆也師門猶軍門也長安城北門曰北落門以象此
也主非常以候兵有星守之虜入塞中兵起其西北
有十星曰天錢北落西南一星曰天綱主武帳北落
東南九星曰八魁主張禽獸天倉六星在婁南倉穀
所藏也南四星曰天庾積厨粟之所也天囷十三星

在胃南，困倉廩之屬也。主給御糧也。天廩四星在昴南，一曰天廩，主蓄黍稷以供饗祀。春秋所謂御廩，此之謂也。天苑十六星，昴畢南，天子之苑囿養獸之所也。苑南十三星，曰天園，植果菜之所也。畢附耳南八星，曰天節，主使臣之所持者也。天節下九星，曰九州，殊口曉方俗之官，通重譯者也。參旗九星在參西，一曰天旗，一曰天弓，主司弓弩之張，候變禦難。玉井四星在參左足下，主水漿以給廚。西南九星，曰九游，天子之旗也。玉井東南四星，曰軍井，行軍之井也。軍井未達，將不言渴，各取此也。軍市十三星在參東南，天軍貿易之市，使有無通也。野雞一星，主變怪，在軍市中。軍市西南二星，曰丈人，丈人東二星，曰子，子東二星，曰孫，東井西南四星，曰水府，主水之官也。東井南垣之東四星，四瀆江河淮濟之精也。狼一星在東井東南，狼爲野將，主侵掠，色有常，不欲動也。北七星，曰天狗，主守財，弧九星在狼東南，天弓也。主備盜賊，當向於狼，弧矢動移不如常者，多盜賊。胡兵大起，狼弧張，害及胡，天下乖亂。又曰天弓張，天下盡兵。弧南六星爲天社，昔共工氏之子句龍，能平水土，故祀以配社，其精爲星。老人一星在弧南，一曰南極，常以秋分

之且見于景春分之夕而没于丁見則治平主壽昌
 常以秋分候之南郊柳南六星曰外厨厨南一星曰
 天紀主禽獸之齒稷五星在七星南稷農正也取平
 百穀之長以為號也張南十四星曰天廟天子之祖
 廟也客星守之祠官有憂翼南五星曰東區蠻夷星
 也軫南三十二星曰器府樂器之府也青丘七星在
 軫東南蠻夷之國號也青丘西四星曰土司空主界
 域亦曰司徒土司空北二星曰軍門主營候彪尾威
 旗

漢起東方經尾箕之間謂之橫律乃分為二道其

南經傳說魚天籥天弁河鼓其北經龜負箕下

南斗魁左旗至天津下而合南道乃西南行又分夾
 瓠瓜絡人星杵造父騰蛇王良傳路閣道北端太陵
 天船卷舌而南行絡五車經北河之南入東井水位
 而東南行絡南河闕丘天狗天紀天稷在七星南而
 没

十二次
度數

十二次班固取三統歷十二次配十二野其言最詳
 又有費直說周易蔡邕月令章句所言頗有先後魏
 太史令陳卓更言郡國所入宿度今附而次之
 自軫十二度至氏四度為壽星於辰在辰鄭之分野

屬兗州

費直周易分野壽星起軫七度
蔡邕月令章句壽星起軫六度

自氐五度至尾九度為大火於辰在卯宋之分野屬

豫州

費直起氐十一度
蔡邕起亢八度

自尾十度至南斗十一度為析木於辰在寅燕之分

野屬幽州

費直起尾九度
蔡邕起尾四度

自南斗十二度至須女七度為星紀於辰在丑吳越

之分野屬揚州

費直起斗十度
蔡邕起斗六度

自須女八度至危十五度為玄枵於辰在子齊之分

野屬青州

費直起女六度
蔡邕起女二度

屬并州

費直起危十四度
蔡邕起危十度

自奎五度至胃六度為降婁於辰在戌魯之分野屬

徐州

費直起奎二度
蔡邕起奎八度

自胃七度至畢十一度為大梁於辰在酉趙之分野

屬冀州

費直起婁十度
蔡邕起胃一度

自畢十二度至東井十五度為實沈於辰在申魏之

分野屬益州

費直起畢九度
蔡邕起畢六度

自東井十六度至柳八度為鶉首於辰在未秦之分

野屬雍州

費直起井十二度
蔡邕起井十度

自柳九度至張十六度為鶉火於辰在午周之分野

屬三河

費直起柳五度
蔡邕起柳三度

自張十七度至軫十一度為鶉尾於辰在巳楚之分

野屬荊州

費直起張十三度
蔡邕起張十二度

陳卓范蠡鬼谷先生張良諸葛亮譙周京房張衡並

云

角亢氐鄭兗州

東郡入角一度

東平任城山陰入角六度

泰山入角十二度

濟北陳留入亢五度

濟陰入氐二度

東平入氐七度

房心宋豫州

潁川入房一度

汝南入房二度

沛郡入房四度

梁國入房五度

淮陽入心一度

魯國入心三度

楚國入房四度

尾箕燕幽州

涼州入箕中十度

上谷入尾一度

漁陽入尾三度

右北平入尾七度

西河上郡北地遼西東入尾十度

涿郡入尾十六度

渤海入箕一度

樂浪入箕三度 玄菟入箕六度

廣陽入箕九度

斗牽牛須女吳越揚州

九江入斗一度 廬江入斗六度

豫章入斗十度 丹楊入斗十六度

會稽入牛一度 臨淮入牛四度

廣陵入牛八度 泗水入女一度

六安入女六度

虛危齊青州

齊國入虛六度 北海入虛九度

濟南入危一度 樂安入危四度

東萊入危九度 平原入危十一度

菑川入危十四度

營室東壁衛并州

安定入營室一度 天水入營室八度

隴西入營室四度 酒泉入營室十一度

張掖入營室十二度

武都入東壁一度 金城入東壁四度

武威入東壁六度 敦煌入東壁八度

奎婁胃魯徐州

東海入奎一度 瑯琊入奎六度
高密入婁一度 城陽入婁九度
膠東入胃一度

昂畢趙冀州

魏郡入昂一度 鉅鹿入昂三度
常山入昂五度 廣平入昂七度
中山入昂一度 清河入昂九度
信都入畢三度 趙郡入畢八度
安平入畢四度 河間入畢十度

真定入畢十三度

冀參魏益州

廣漢入觜一度 越雋入觜三度
蜀郡入參一度 犍爲入參三度
牂牁入參五度 巴郡入參八度
漢中入參九度 益州入參七度

東井輿鬼秦雍州

雲中入東井一度 定襄入東井八度
鴈門入東井十六度 代郡入東井二十八度
太原入東井二十九度 上黨入輿鬼二度

柳七星張周三輔

弘農入柳一度 河南入七星三度

河東入張一度 河內入張九度

翼軫楚荊州

南陽入翼六度 南郡入翼十度

江夏入翼十二度 零陵入軫十一度

桂陽入軫六度 武陵入軫十度

長沙入軫十六度

音義

譽

苦沃反

髡

傍米反

推磨

莫賀反 下同

脊

莫候反

填星

陟乃反 魄

焉

上音覆

昌

音聳

駁

比角

燕

音武

楯

食九

甄

音九

甄

反

穉

與共之

反

杓

反

燥

反

武

音武

奔

音奔

真

反 穉

片口反

果

郎果反

在水

曰

踰

甫于反

桴

甫予反 本作枹

為帝

于偽反

盛

上音成

燿

貫音

觜

上子兒反

園

下戶圭反

去倫

反

重

上直龍反

句

古侯反

枵

計喬反

牻

牻

上子郎反
下音歌

天文志中

七曜
雲氣

雜星氣
十輝

客星
雜氣

流星
史傳事驗

日為太陽之精主生養恩德人君之象也人君有瑕
 必露其慝以告示焉故日月行有道之國則光明人
 君吉昌百姓安寧人君乘土而王其政太平則日五
 色無主日變色有軍軍破無軍喪侯王其君無德其
 臣亂國則日赤無光日失色所臨之國不昌日晝昏
 行人無影到暮不止者上刑急下不聊生不出一年
 有大水日晝昏烏鳥羣鳴國失政日中烏見主不明
 為政亂國有白衣會將軍出旌旗舉日中有黑子黑

晉書志 卷二
黑雲乍三年五臣廢其主日蝕陰侵陽臣掩君之

亡國

陰之精以之配日女主之象以之比德刑罰
外之朝廷諸侯大臣之類故君明則月行依度
臣執權則月行失道大臣用事兵刑失理則月行乍
南乍北女主外戚擅權則或進或退月變色將有殃
月晝明姦邪并作君臣爭明女主失行陰國兵強中
國饑天下謀僭數月重見國以亂亡

歲星曰東方春木於人五常仁也五事貌也仁虧貌

大逆春令傷木氣則罰見歲星歲星盈縮以其舍命

國其所居久其國有德厚五穀豐昌不可伐其對
衝歲乃有殃歲星安靜中度吉盈縮失次其國有憂
不可舉事用兵又曰人主之象也色欲明光色潤澤
德合同又曰進退如度姦邪息變色亂行主無福又
主福主大司農主齊吳主司天下諸侯人君之過主
歲五穀赤而角其國昌赤黃而沉其野大穰。

熒惑曰南方夏火禮也視也禮虧視失逆夏令傷火
氣罰見熒惑熒惑法使行無常出則有兵入則兵散
以舍命國為亂為賊為疾為喪為飢為兵所居國受
殃環繞鉤已芒角動搖變色乍前乍後乍左乍右其

晉書志 卷三
爲殃愈甚其南丈夫北女子喪周旋止息乃爲死喪
寇亂其野亡地其失行而速兵聚其下順之戰勝又
曰熒惑主大鴻臚主死喪主司空又爲司馬主楚吳
越以南又司天下羣臣之過司驕奢亡亂妖孽主歲
成敗又曰熒惑不動兵不戰有誅將其出色赤怒逆
行成鉤已戰凶有圍軍鉤已有芒角如鋒刃人主無
出宮下有伏兵芒大則人衆怒又爲理外則理兵內
則理政爲天子之理也故曰雖有明天子必視熒惑
所在其入守犯太微軒轅營室房心主命惡之

填星曰中央季夏土信也思心也仁義禮智以信爲

主貌言視聽以心爲正故四星皆失填乃爲之動動
而盈侯主不寧縮有軍不復所居之宿國吉得地及
女子有福不可伐去之失地若有女憂居宿久國福
厚易則薄失次而上二三宿曰盈有主命不成不乃
水火失次而下曰縮后戚其歲不復不乃天裂若地
動一曰填爲黃帝之德女主之象主德厚安危存亡
之機司天下女主之過又曰天子之星也天子失信
則填星大動

太白曰西方秋金義也言也義虧言失逆秋令傷金
氣罰見太白太白進退以候兵高墜遲速靜躁見伏

用兵皆象之吉其出西方失行夷狄敗出東方失行中國敗未盡期曰過參天病其對國若經天天下革民更王是謂亂紀人衆流亡晝見與日爭明強國弱小國強女主昌又曰太白血大臣其號上公也大司馬位謹候此

辰星曰北方冬水智也聽也智虧聽失逆冬令傷水氣罰見辰星辰星見則主刑主廷尉主燕趙又爲燕趙代以比宰相之象亦爲殺伐之氣戰鬪之象又曰軍於野辰星爲偏將之象無軍爲刑事和陰陽應效不出是謂擊卒兵大起在於房心間地動亦曰辰

星出入躁疾常主夷狄又曰蠻夷之星也亦主刑法之得失色黃而小地大動光明與月相逮其國大水凡五星有色大小不同各依其行而順時應節色變有類凡青皆比參左肩赤比心大星黃比參右肩白比狼星黑比奎大星不失本色而應其四時者吉色害其行凶

凡五星所出所行所直之辰其國爲得位得位者歲星以德煖惑有禮填星有福太白兵強辰星陰陽和所行所直之辰順其色而有角者勝其色害者敗居

實有德也居虛無德也色勝位行勝色行得盡勝之
營室為清廟歲星廟也心為明堂熒惑廟也南斗為
文太室填星廟也亢為疏廟太白廟也七星為員宮
辰星廟也五星行至其廟謹候其命

凡五星盈縮失位其精降于地為人。歲星降為貴臣
熒惑降為童兒。歌謠嬉戲。填星降為老人。婦女。太白
降為壯夫。處於林麓。虛谷反辰星降為婦人。吉凶之應
隨其象告。

孫鑑曰曼
降於歲
星傳說之
野箕尾理
向然矣

凡五星木與土合為內亂飢與水合為變謀而更事
與火合為飢為旱與金合為白衣之會合國有內

亂野有破軍為水太白在南歲星在北名曰破軍

穀太熟太白在北歲星在南年或有或無火與金合

爍為喪不可舉事用兵從軍為軍憂離之軍却出太

白陰分宅出其陽偏將戰與土合為憂主孽卿與水

合為北軍用兵舉事大敗一曰火與水合曰焯取內反

不可舉事用兵土與水合為壅沮不可舉事用兵有

覆軍下師一曰為變謀更事必為旱與金合為疾為

白衣會為內兵國亡地與木合國飢水與金合為變

謀為兵憂入太白中而上出破軍殺將客勝下出客

亡地視棋所指以命破軍環繞太白若與鬪太戰客

音書志 卷二
勝凡木火土金與水鬪皆爲戰兵不在外皆爲內亂
凡同舍爲合相陵爲鬪二星相近其殃大相遠毋傷
七寸以內必之

凡月蝕五星其國皆亡歲以飢熒惑以亂填以殺太
白以強國戰辰以女亂

凡五星入月歲其野有逐相太白將僂

凡五星所聚其國王天下從歲以義從熒惑以禮從。
填以重從太白以兵從辰以法從各以其事致天下
也。三星若合是謂驚兵絕行其國外內有兵與喪百

姓亂之政立候正四星若合是謂太陽其國兵喪並
起君子憂小人流五星若合是謂易行有德

立王者掩有四方子孫蕃昌亡德受殃離其國家滅
其宗廟百姓離去被滿四方五星皆大其事亦大皆
小事亦小

凡五星色皆圓白爲喪爲旱赤中不平爲兵青爲憂
爲水黑爲疾疫爲多死黃爲吉皆角赤犯我城黃地
之爭白哭泣聲青有兵憂黑有水五星同色天下偃
兵百姓安寧歌舞以行不見灾疾五穀蕃昌

凡五星歲政緩則不行分逆則占熒惑緩則
不出急則不入違道則占填緩則不還急則過舍逆

則占太白緩則不出急則不入逆則占辰緩則不出
急則不入非時則占五星不先行則年穀豐昌
凡五星分天之中積于東方中國利積于西方外國
用兵者利辰星不出太白爲客其出太白爲主出而
與太白不相從及各出一方爲格野雖有軍不戰
凡五星見伏留行逆順遲速應歷度者爲得其行政
合于常違歷錯度而失路盈縮者爲亂行亂行則爲
大矢彗孛而有亡國革政兵飢喪亂之禍云

雜星圖

緯舊說及漢末劉表爲荊州牧命武陵太守劉叡

集天文衆占名荊州占其雜星之體有瑞星有妖星
有客星有流星有瑞星有妖氣有日月傍氣皆略其

名狀舉其占驗次之於此云

瑞星一曰景星如半月生於晦朔助月爲明或曰星
大而中空或曰有三星在赤方氣與青方氣相連黃
星在赤方氣中亦名德星二曰周伯星黃色煌煌然
所見之國大昌三曰含譽光耀似彗喜則含譽射四
曰格澤如炎火下大上銳色黃白起地而上見則不
種而穫有土功有大客

妖星一曰彗星所謂掃星本類星末類彗小者數寸
長或竟天見則兵起大水主掃除除舊布新有五色

各依五行本精所主史臣按彗體無光傅日而爲光故夕見則東指晨見則西指在日南北皆隨日光而指頓挫其芒或長或短或芒所及則爲災二曰孛星彗之屬也徧指曰彗芒氣四出曰孛孛者孛孛然非常惡氣之所生也內不有大亂則外有大兵天下合謀闇蔽不明有所傷害晏子曰君若不政孛星將出彗星何懼乎由是言之災甚於彗三曰天棊一名覺星本類星末銳長四丈或出東北方西方主奮爭四曰天槍其出不過三月必有破國亂君伏死其辜殃之不盡當爲旱飢暴疾五曰天欐石氏曰雲如牛狀

甘氏本類星末銳巫咸曰彗星出西方長可二三丈

王捕制六曰蚩尤旗類彗而後曲象旗或曰赤雲獨見或曰其色黃上白下或曰若植藿而長名曰蚩尤之旗或曰如箕可長二丈木有星主伐枉逆主惑亂所見之方下有兵兵大起不然有喪也七曰天衝出如人蒼衣赤頭不動見則臣謀主武卒發天子亡八曰國皇大而赤類南極老人星或曰去地三丈如炬火主內寇內難或曰其下起兵兵強或曰外內有兵喪九曰昭明象如太白光芒不行或曰大而白無角乍上乍下一曰赤彗分爲昭明昭明滅光以爲起霸

起德之徵所起國兵多變一曰大人凶兵大起十日
司危如太白有目或曰出正西西方之野星去地可
六丈夫而白或曰大而毛兩角或曰類太白數動
察之而赤爲乖爭之徵主擊強兵見則主失法豪傑
起天子以不義失國有聲之臣行主德十一曰天讒
彗出西北狀如劍長四五丈或曰如鉤長四丈或曰
狀白小數動主殺罰出則其國內亂其下相讒爲飢
兵赤地千里枯骨藉藉十二曰五殘一名五鏃出正
東東方星之狀類辰可去地六七丈或曰蒼彗散而
五殘如辰星出角或曰星表有氣如暈有毛或曰大
而赤數動察之而青主乖亡爲五分敗敗道微亦
備急兵見則主誅政在伯野亂成有急兵有喪不利
衝十三曰六賊見出正南南方之星去地可六丈大
而赤動有光或曰形如彗五殘六賊出禍合天下逆
侵關樞其下有兵衝不利十四曰獄漢一名咸漢出
正北北方之野星去地可六丈大而赤數動察之中
青或曰赤表下有三彗從橫主逐王主刺王出則陰
精橫兵起其下又爲喪動則諸侯驚十五曰旬始出
北斗旁如雉雞其怒有青黑象伏鼈或曰怒雌也主
爭兵又曰黃彗分爲旬始爲立主之題主亂主招橫

見則臣亂兵作諸侯虐期十年聖人起伐羣猾橫恣
 或曰出則諸侯雄鳴十六曰天鋒彗象矛鋒天下從
 橫則天鋒星見十七曰燭星如太白其出也不行見
 則不久而滅或曰主星上有三彗上出所出城邑亂
 有大盜不成又以五色占十八曰蓬星大如二斗器
 色白一名王星狀如夜火之光多至四五少一二一
 曰蓬星在西南長數丈左右兌出而易處星見不出
 三年有亂臣戮死又曰所出大水大旱五穀不收人
 相食十九曰長庚如一疋布著天見則兵起二十曰
 四旗星出四隅去地六丈餘或曰可四丈或曰星大

而赤去地二丈常以夜半時出見十月而兵起

兵起其下二十一日地維藏光出四隅或曰大而赤
 去地二三丈如月始出見則下有亂者亡有德者昌
 河圖云歲星之精流為天棊 天槍 天猾 天衝

國皇 及登 蒼彗

熒惑散為昭旦 蚩尤之旗 昭明 司尤

天欒 赤彗

填星散為五殘 獄漢 大賁 昭星 絀流

旬始 蚩尤 虹蜺 擊咎 黃彗

太白散為天杵 天楸 伏靈 大敗 司姦

天狗 天殘 卒起 白彗

辰星散為枉矢 破女 拂樞 滅寶 繞綖

驚理 太奮祀 黑彗

五色之彗各有長短曲折應象

漢京房著風角書有集星章所載妖星皆見於月旁
互有五色方雲以五寅日見各有五星所生云

天槍 天根 天荆 真若 天掠 天樓 天垣

皆歲星所生也見以甲寅其星咸有兩青方在其旁

天陰 晉若 宮張 天惑 天雀 赤若 蚩尤

皆熒惑之所生也出在景寅日有兩赤方在其旁
天七 天伐 從星 天樞 天翟 天淵 荆彗

皆填星所生也出在戊寅日有兩黃方在其旁

若星 帝星 若彗 竹彗 墻星 遠星 白藿

皆太白之所生也出在庚寅日有兩白方在其旁

天美 天鬘 天社 天麻 天林 天蒿 端下

皆辰星之所生也出以壬寅日有兩黑方在其旁

已前三十五星即五行氣所生皆出於月左右方氣
之中各以其所生星將出不出日數期候之當其未
出之前而見見則有水旱兵喪飢亂所指亡國失地

王死破軍殺將

張衡曰老子四星及周伯王蓬絮茵各一錯乎五緯之間其見無期其行無度荆州占云老子星色純白然所見之國爲飢爲凶爲善爲惡爲喜爲怒周伯星黃色煌煌所至之國大昌蓬絮星色青而熒熒然所至之國風雨不節焦旱物不生五穀不登多蝗蟲又云東南有三星出名曰盜星出則天下有大盜西南有三大星出名曰種陵出則天下穀貴十倍西北三大星出而白名天狗出則人相食大凶東北有三大星出名曰女帛見則有大盜

流星天使也自上而降曰流自下而升曰飛大者曰奔奔亦流星也星大者使大星小者使小聲隆隆者怒之象也行疾者期速行遲者期遲大而無光者衆人之事小而有光者貴人之事大而光者其人貴且衆也乍明乍滅者賊敗成也前大後小者恐憂也前小後大者喜事也蛇行者姦事也往疾者往而不反也長者其事長久也短者事疾也奔星所墜其下有兵無風雲有流星見良久間乃入爲大風發屋折木小流星百數四面行者衆庶流移之象流星之類有音如炬火下地野雉鳴天保也所墜國安有喜若小流星色青赤名曰地厲其所墜者起兵流星有光青

赤長二三丈名曰天鴈軍中之精華也其國起兵將軍當從星所之流星暉然有光光白長竟天者人主之星也主相將軍從星所之飛星大如缶若甕後皎然白前卑後高此謂頓頑其所從者多死亡飛星大如缶若甕後皎然白星滅後白者曲環如車輪此謂解銜其國人相斬爲爵祿飛星大如缶若甕其文皎然白長數丈星滅後白者化爲雲流下名曰大滑所下有流血積骨

枉矢類流星色蒼黑蛇行望之如有毛目長數匹著

天主反萌主射愚見則謀反之兵合射所誅亦爲以

天狗狀如犬奔星色黃有聲其止地類狗所墜望之如火光炎炎衝天其上銳其下員如數頃田處或曰星有毛旁有短彗下有狗形者或曰星出其狀赤白有光下卽爲天狗一曰流星有光見人面墜無音若有足者名曰天狗其色白其中黃黃如遺火狀主誤兵討賊見則四方相射千里破軍殺將或曰五將鬪人相食所往之鄉有流血其君失地兵大起國易政戒守禦營頭有雲如壞山墮所謂營頭之星所墮其下覆軍流血千里亦曰流星晝隕名營頭

雲氣

于世貞曰音韻碎然如賦如頌

瑞氣一曰慶雲若煙非煙若雲非雲郁郁紛紛蕭索輪困是謂慶雲亦曰景雲此喜氣也太平之應二曰歸邪如星非星如雲非雲或曰星有兩赤彗上向有蓋下連星見必有歸國者三曰昌光赤如龍狀聖人起帝受終則見

妖氣一曰虹蜺日旁氣也斗之亂精主惑心主內淫主臣謀君天子誅后妃顯妻不一二曰祥雲如狗赤色長尾為亂君為兵喪

十輝

周禮眡稜氏掌十輝之法以觀妖祥辯吉凶一曰稜

謂陰陽五色之氣浸淫相稜或曰抱珥背璫之屬如虹而短是也二曰象謂雲氣成形象如赤烏夾日以

飛之類是也三曰鑿日傍氣刺日形如童子所佩之鑿四曰監謂雲氣臨在日上也五曰闇謂日月蝕或曰脫光也六曰瞢謂瞢瞢不光明也七曰彌謂白虹彌天而貫日也八曰序謂氣若山而在日上或曰冠珥背璫重疊次序在于日旁也九曰濟謂暈氣也或曰虹也詩所謂朝濟于西者也十曰想謂氣五色有形想也青飢赤兵白喪黑憂黃熟或曰想思也赤氣為人狩之形可思而知其吉凶也凡遊氣蔽天日月失色皆是風雨之候也沉陰日月

俱無光晝不見日夜不見星有雲障之兩敵相當陰
相圖議也日濛濛無光士卒內亂又曰數日俱出若
鬪天下兵起大戰日鬪下有拔城日戴者形如直狀
其上微起在日上爲戴戴者德也國有喜也一云立
日上爲戴青赤氣抱在日上小者爲冠國有喜事青
赤氣小而交於日下爲纓青赤氣小而員一二在日
下左右者爲紐青赤氣如小半暈狀在日上爲負負
者得地爲喜又曰青赤氣長而斜倚日旁爲戟青赤
氣員而小在日左右爲珥黃白者有喜又曰有軍日
有一珥爲喜在日西西軍戰勝在日東東軍戰勝南

北亦如之無軍而珥爲拜將又日旁如半環向日爲

抱青赤氣如月初生背日者爲背又曰背氣青赤而
曲外向爲叛象分爲反城璫者如帶璫在日四方青
赤氣長而立旁爲直日旁有一直敵在一旁欲自立
從直所擊者勝日旁有二直三抱欲自立者不成順
抱擊者勝殺將氣形三角在日四方爲提青赤氣橫
在日上下爲格氣如半暈在日下爲承承者臣承君
也又曰日下有黃氣三重若抱名曰承福人主有吉
喜且得地青白氣如履在日下者爲履日旁抱五重
戰順抱者勝日一抱一背爲破走抱者順氣也背者

逆氣也。兩軍相當，順抱擊逆者勝，故曰破走日抱。且兩珥一虹貫抱，抱至日順，虹擊者勝，殺將日抱兩珥。且璣二虹貫抱，至日順，虹擊者勝。日重抱內有璣，順抱擊者勝。亦曰軍內有欲反者，日重抱左古二珥有白虹貫抱，順抱擊勝，得二將有三虹，得三將日抱黃白潤澤內赤外青，天子有喜，有和親來降者，軍不戰敵降，軍罷色青黃，將喜赤，將兵爭白，將有喪黑，將死日重抱。且背順抱擊者勝，得也。古有罷師日重抱抱內外有璣兩珥，順抱擊者勝，破軍軍中不和，不相信。

日旁有氣員而周匝內赤外青名爲暈日暈者軍營之象周環匝日無厚薄敵與軍勢齊等若無軍在外

天子失御，民多叛，日暈有五色，有喜不得五色者有憂。

凡占兩軍相當，必謹審日月暈氣，知其所起，留止遠近，應與不應，疾遲，大小，厚薄，長短，抱背爲多少，有無虛實，久亟，密疎，澤枯，相應等者，勢等近勝，遠疾，勝遲，大勝，小厚，勝薄，長勝，短抱，勝背，多勝，少有勝，無實勝，虛，久勝，亟密，勝疎，澤勝，枯重，背大破，重抱爲和親，抱多親者益多，背爲天下不和，分離相去，背於內者離於內，背於外者離於外也。

晉書志 卷二
天子氣內赤外黃。四方所發之處。當有主者。若天子欲有遊往處。其地亦先發。此氣或如城門。隱隱在氣霧中。恒帶殺氣。森森然。或如華蓋。在氣霧中。或氣象青衣人無手。在日西。或如龍馬。或雜色鬱鬱衝天者。此皆帝王氣。

猛將之氣。如龍如猛獸。或如火煙之狀。或白如粉沸。或如火光之狀。夜照人。或白而赤氣繞之。或如山林竹木。或紫黑如門上樓。或上黑下赤。狀似黑旌。或如張弩。或如埃塵。頭銳而卑。本大而高。此皆猛將之氣也。氣發漸漸。如雲變作山形。將有深謀。

凡軍勝之氣。如堤如坂。前後磨地。或如火光。將軍勇士卒猛。或如山堤。山上若林木。將士驍勇。或如埃塵粉沸。其色黃白。或如人持斧向敵。或如蛇舉首向敵。或氣如覆舟。雲如牽牛。或有雲如鬪雞。赤白相隨在氣中。或發黃氣。皆將士精勇。

凡氣上黃下白。名曰善氣。所臨之軍。敵欲求和退。凡負氣如馬肝色。或如死灰色。或類偃蓋。或類偃魚。或黑氣如壤。山墜軍上者。名曰營頭之氣。或如羣羊羣猪。在氣中。此衰氣也。或如懸衣。如人相隨。或紛紛如轉蓬。或如揚灰。或雲如卷席。如匹布亂穰者。皆為

晉書志 卷二
敗徵氣如繫牛。如人臥如雙蛇如飛鳥如決隄垣如
壞崖如驚鹿相逐如兩雞相向此皆爲敗軍之氣
凡降人氣如人十十五五皆义手低頭又云如人义
手相向或氣如黑山以黃爲緣者皆欲降伏之象也
凡堅城之上有黑雲如屋名曰軍精。或白氣如旌旗
或青雲黃雲臨城皆有大喜慶。或氣青色如牛頭觸
人或城上氣如煙火如雙蛇如杵形向外或有雲分
爲兩尋狀者皆不可攻。

凡屠城之氣或赤如飛鳥或赤氣如敗車或有赤黑
氣如狸皮斑或城中氣聚如樓出見於外營上有雲
如衆人頭赤色其城營皆可屠氣如雄雉臨城其下
必有降者

凡伏兵有黑氣渾渾員長赤氣在其中或白氣粉沸
起如樓狀或如幢節狀在烏雲中或如赤杵在烏雲
中或如烏人在赤雲中

凡暴兵氣白如瓜蔓連結部隊相逐須臾罷而復出
或白氣如仙人如仙人衣千萬連結部隊相逐罷而
復興當有千里兵來或氣如人持刀楯雲如人色赤
所臨城邑有卒兵至或赤氣如人持節兵來未息雲
如方虹此皆有暴兵之象

凡戰氣青白如膏。如人無頭。如死人臥。如丹蛇。亦氣隨之。必大戰殺將。四望無雲。見赤氣如狗入營。其下有流血。

凡連陰十日。晝不見日。夜不見月。亂風四起。欲雨而無雨。名曰蒙。臣有謀。霧氣若晝。若夜。其色青黃更相奄冒。乍合乍散。亦然。視四方常有。大雲五色具者。其下賢人隱也。青雲潤澤。蔽日在西北。爲舉賢。良雲氣如亂穰。大風將至。視所從來。雲甚潤而厚。大雨必暴。至四始之日。有黑雲氣如陣。厚大重者。多雨。氣若霧。非霧。衣冠不濡。見則其城帶甲而起。日出沒時。有霧雲橫截之。白者喪。烏者驚。三日內雨者。各解。有雲如蛟龍所見處。將軍失。鬼有雲如鵠尾來。蔭國上三日。亡有雲赤黃色。四塞終日。竟夜照地者。大臣縱恣。有雲如氣昧而濁。賢人去。小人在位。

凡白虹者。百殃之本。衆亂所基。霧者衆邪之氣。陰來胃陽。凡白虹霧。姦臣謀君。擅權立威。晝霧夜明。臣志得申。

凡夜霧白虹見。臣有憂。晝霧白虹見。君有憂。虹頭尾至地。流血之象。

凡霧氣不順。四時逆。相交錯。微風小雨。爲陰陽氣亂。

之象積日不解晝夜昏闇天下欲分離

凡天地四方昏濛若下塵十日五日已上或一月或一時雨不沾衣而有土名曰霾故曰天地霾君臣乖

凡海旁蜃氣象樓臺廣野氣成宮闕北夷之氣如牛

羊羣畜穹廬南夷之氣類舟船幡旗自華以南氣下

黑土赤嵩高三河之郊氣正赤恒山之北氣青勃碣

海岱之間氣皆正黑江淮之間氣皆白東海氣如員

簞附漢河水氣如引布江漢氣勁如杼濟水氣如黑

狍渭水氣如狼白尾淮南氣如白羊少室氣如白兔

青尾恒山氣如黑牛青尾東夷氣如樹西夷氣如室

旌南夷氣如閣臺或類舟船陣雲如立垣杼軸雲類

軸搏兩端兌灼雲如繩居前亘天其半半天其蜚者

類闕旗故鉤雲句曲諸此雲見以五色占而澤搏密

其見動人及有兵必起合鬪其直雲氣如三疋帛廣

前銳後大軍行氣也韓雲如布趙雲如牛楚雲如日

宋雲如車魯雲如馬衛雲如火周雲如車輪秦雲如

行人魏雲如鼠鄭雲如絳衣越雲如龍蜀雲如困車

氣乍高乍下徃徃而聚騎氣卑而布卒氣搏前卑後

高者疾前方而高後銳而卑者却其氣平者其行徐

前高後卑者不止而返校騎之氣正蒼黑長數百丈

王世貞曰
記祖淮南
子地形訓
咏

馮夢禎曰
寫出九州
望雲物如
畫然多得
之行軍篇

遊兵之氣如彗掃。一云長數百丈無根本喜氣上黃下赤怒氣上下赤憂氣上下黑土功氣黃白徙氣白凡候氣之法氣初出時若雲非雲若霧非霧髣髴若可見初出森森然若桑榆上高五六尺者是千五百里外平視則千里舉目望即五百里仰瞻中天即百里內平望桑榆間二千里登高而望下屬地者三里敵在東日出候之在南日中候之在西日入候之在北夜半候之軍上氣高勝下厚勝薄實勝虛長勝短澤勝枯氣見以知大占期內有大風雨久陰則灾不成

八變史惠帝元康二年二月天西北大裂案劉向說天裂陽

傳事不足地動陰有餘是時人主昏裕妃后專制

太安二年八月庚午天中裂為二有聲如雷者三君道虧而臣下專僭之象也是日長沙王奉帝出距成都河間二王後成都河間東海又迭專威命是其應也

穆帝升平五年八月己卯夜天中裂廣三四丈有聲如雷野雉皆鳴是後哀帝荒疾海西失德皇太后臨朝太宗總萬機桓溫專權威振內外陰氣盛陽道微元帝太興二年八月戊戌天鳴東南有聲如風水相

薄京房易妖占曰天有聲人主憂 三年十月壬辰
天又鳴甲午止其後王敦入石頭王師敗績元帝屈
辱制於強臣既而晏駕大恥不雪

安帝隆安五年閏月癸丑天東南鳴十六年九月戊
子天東南又鳴是後桓玄篡位安帝播越憂莫大焉
鳴每東南者蓋中興江外天隨之而鳴也

義熙元年八月天鳴在東南京房易傳曰萬姓勞厥
妖天鳴是時安帝雖反政而兵革歲動衆庶勤勞也
魏文帝黃初二年六月戊辰晦日有蝕之有司奏免

太尉詔曰災異之作以譴元首而歸過股肱豈禹湯
罪已之義乎其令百官各虔厥職後有天地眚勿復

劾三公 三年正月景寅朔日有蝕之十一月庚申
晦又日有蝕之 五年十一月戊申晦日有蝕之

明帝太和初太史令許芝奏月應蝕與太尉於靈星
祈禳帝曰蓋聞人主政有不德則天懼之以災異所
以譴告告使得自修也故日月薄蝕明治道有不當

者朕卽位以來既不能光明先帝聖德而施化有不
合於皇神故上天有以寤之宜勅政自修有以報於
神明天之於人猶父之於子未有父欲有責其子而

可獻盛饌以求免也今外欲遣上公與太史令俱禳

晉書志 卷二
之於義未聞也羣公卿士大夫其各勉修厥職有可
以補朕不逮者各封上之

太和五年十一月戊戌晦日有蝕之 六年正月戊
辰朔日有蝕之見吳歷

青龍元年閏月庚寅朔日有食之

少帝正始元年七月戊申朔日有蝕之 三年四月
戊戌朔日有蝕之 四年五月丁丑朔日有蝕之

五年四月景辰朔日有食之 六年四月壬子朔日
有蝕之十月戊申朔又日有食之 八年二月庚午

朔日有蝕之是時曹爽專政丁謐鄧颺等轉政法度
會有日食之變詔羣臣問得失蔣濟上疏曰昔大舜

佐治戒在比周周公輔政慎於其朋齊侯問災晏子
對以布惠魯君問異臧孫答以緩役寒變應天乃實
人事濟旨譬甚切而君臣不悟終至敗亡 九年正
月乙未朔日有蝕之

嘉平元年二月己未日有蝕之

高貴卿公甘露四年七月戊子朔日有蝕之 五年

正月乙酉朔日有蝕之京房易占曰日蝕乙酉君弱
臣強司馬將兵反征其王五月有成濟之變

元帝景元二年五月丁未朔日有蝕之 三年十一

晉書志
月巳亥朔日有蝕之

武帝泰始二年七月景午晦日有蝕之十月景午朔日有蝕之 七年十月丁丑朔日有蝕之 八年十月辛未朔日有蝕之 九年四月戊辰朔日有蝕之又七月丁酉朔日有蝕之 十年正月乙未三月癸亥並日有蝕之

咸寧元年七月甲申晦日有蝕之 三年正月景子朔日有蝕之 四年正月庚午朔日有蝕之

太康四年三月辛丑朔日有蝕之 七年正月甲寅朔日有蝕之 八年正月戊申朔日有蝕之 九年正月壬申朔六月庚子朔並日有蝕之

永熙元年四月庚申帝崩

惠帝元康九年十一月甲子朔日有蝕之十二月廢皇太子適爲庶人尋殺之

永康元年正月巳卯四月辛卯朔並日有蝕之

永寧元年閏月景戌朔日有蝕之

光熙元年正月戊子朔七月乙酉朔並日有蝕之十一月惠帝崩十二月壬午朔又日有蝕之

懷帝永嘉元年十一月戊申朔日有蝕之 二年正月景子朔日有蝕之 六年二月壬子朔日有蝕之

晉書志 卷二
愍帝建興四年六月丁巳朔十二月甲申朔並日有
蝕之 五年五月景子十一月景子並日有蝕之時
帝蒙塵于平陽

元帝太興元年四月丁丑朔日有蝕之

明帝太寧三年十一月癸巳朔日有蝕之在卯至斗
斗吳分也其後蘇峻作亂

成帝咸和二年五月甲申朔日有蝕之在井井主酒
食女主象也明年皇太后以憂崩 六年三月壬戌

朔日有蝕之是時帝已年長每幸司徒第猶出入見
王導夫人曹氏如子弟之禮以人君而敬人臣之妻
有虧君德之象也 九年十月乙未朔日有蝕之是

時帝既冠當親萬機而委政大臣者君道有虧也

咸康元年十月乙未朔日有蝕之 七年二月甲子
朔日有蝕之三月杜皇后崩 八年正月乙未朔日
有蝕之京都大雨郡國以聞是謂三朝王者惡之六
月而帝崩

穆帝永和二年四月巳酉七年正月丁酉八年正月
辛卯並日有蝕之 十二年十月癸巳朔日有蝕之
在尾尾燕分北狄之象也是時邊表姚襄符生互相
吞噬朝廷憂勞征伐不止

升平四年八月辛丑朔日有蝕之幾既在角凡蝕淺者禍淺深者禍大角爲天門人主惡之明年而帝崩
哀帝隆和元年三月甲寅朔十二月戊午朔並日有蝕之明年而帝有疾不識萬機

海西公太和三年三月丁巳朔五年七月癸酉朔並日有蝕之皆海西被廢之應也

孝武帝寧康三年十月癸酉朔日有蝕之

太元四年閏月巳酉朔日有蝕之是時符堅攻沒襄陽執朱序 六年六月庚子朔日有蝕之 九年十

月辛亥朔日有食之 十七年五月丁卯朔日有蝕之 二十年三月庚辰朔日有蝕之明年帝崩

安帝隆安四年六月庚辰朔日有蝕之是時元顯執

政

元興二年四月癸巳朔日有蝕之其冬桓玄篡位

義熙三年七月戊戌朔日有蝕之 十年九月丁巳

朔日有蝕之 十一年七月辛亥晦日有蝕之 十

三年正月甲戌朔日有蝕之明年帝崩

恭帝元熙元年十一月丁亥朔日有蝕之自義熙元

年至是日蝕日從上始皆爲革命之徵

周禮眡稜氏掌十輝之法以觀妖祥辯吉凶有稜象

鑄監閻菁彌序儕想凡十後代名變說者莫同今錄其著應以次之云

吳孫權赤烏十一年二月白虹貫日權發詔戒懼

武帝泰始五年七月甲寅日暈再重白虹貫之

太康元年正月己丑朔五色氣冠日自卯至酉占曰君道失明丑爲斗牛主吳越是時孫皓淫暴四月降惠帝元康元年十一月甲申日暈再重青赤有光九年正月日中有若飛鷲者數日乃消王隱以爲愍懷廢死之徵

永康元年正月癸亥朔日暈三重十月乙未日闇黃霧四塞占曰不及三年下有拔城大戰十二月庚戌日中有黑氣京房易傳曰祭天不順茲謂逆厥異日中有黑氣

永寧元年九月甲申日中有黑子京房易占黑者陰也臣不掩君惡令下見百姓惡君則有此變又曰臣有蔽主明者

太安元年十一月日中有黑氣

永熙元年十一月日中有黑氣分日

光熙元年五月壬辰癸巳日光四散赤如血流照地皆赤甲午又如之占曰君道失明

懷帝永嘉元年十一月乙亥黃黑氣掩日所照皆黃
按河圖占曰日薄也其說曰凡日蝕皆於朔晦有不
於晦朔者爲日薄雖非日月同宿時陰氣盛掩日光
也占類日蝕 二年正月戊申白虹貫日二月癸卯
白虹貫日青黃暈五重占曰白虹貫日近臣爲亂不
則諸侯有反者暈五重有國者受其祥天下有兵破
亡其地明年司馬越暴蔑人主五年劉聰破京都帝
蒙塵于寇庭 五年三月庚申日散光如血下流所
照皆赤日中有若飛鷲者

愍帝建興二年正月辛未庚時日隕于地又有三日
相承出於西方而東行 五年正月庚子三日並照
虹魄彌天日有重暈左右兩珥占曰白虹兵氣也三
四五六日俱出並爭天下兵作丁巳亦如其數又曰
三日並出不過三旬諸侯爭爲帝日重暈天下有立
王暈而珥天下有立侯故陳卓曰當有大慶天下其
三分乎三月而江東改元爲建武劉聰李雄亦跨曹
劉疆宇於是兵連累葉

元帝太興元年十一月乙卯日夜出高三丈中有赤
青珥 四年二月癸亥日鬪三月癸未日中有黑子
辛亥帝親錄訊囚徒

晉書志 卷二 二十八
永昌元年十月辛卯日中有黑子時帝寵幸劉隗擅
威福虧傷君道王敦因之舉兵逼京都禍及忠賢
明帝太寧元年正月乙卯朔日暈無光癸巳黃霧四
塞占曰君道失明陰陽昏臣有陰謀京房曰下專刑
茲謂分威蒙微而日不明先是王敦害尚書令刁協
僕射周顛驃騎將軍戴若思等是專刑之應敦既陵
上卒伏其辜十一月景子白虹貫日史官不見桂陽
太守華包以聞

成帝咸和九年七月白虹貫日

咸康元年七月白虹貫日 二年七月白虹貫日自

後庾氏專政由后族而貴蓋亦婦人擅國之義故頻

年白虹貫日 八年正月壬申日中有黑子景子乃

滅夏帝崩

穆帝永和八年張重華在涼州日暴赤如火中有三
足鳥形見分明五日乃止 十年十月庚辰日中有
黑子大如雞卵 十一年三月戊申日中有黑子大
如桃二枚時天子以弱久不親國政

升平三年十月丙午日中有黑子大如雞卵少時而
帝崩

海西公太和三年九月戊辰夜二虹見東方 四年

四月戊辰日暈厚密白虹貫日中十月乙未日中有黑子 五年二月辛酉日中有黑子大如李 六年三月辛未白虹貫日日暈五重十一月桓溫廢帝卽簡文咸安元年也

簡文咸安二年十一月丁丑日中有黑子

孝武寧康元年十一月己酉日中有黑子大如李 二年三月庚寅日中有黑子二枚大如鳴卵十一月己巳日中有黑子大如雞卵時帝已長而康獻皇后以從嫂臨朝實傷君道故日有瑕也

太元十三年二月庚子日中黑子二大如李 十四年六月辛卯日中又有黑子大如李 二十一年十一月辛卯日中又有黑子是時會稽王以母弟干政安帝隆安元年十二月壬辰日暈有背璫是後不親萬機會稽王世子元顯專行威罰 四年十一月辛亥日中有黑子

元興元年二月甲子日暈白虹貫日中三月庚子白虹貫日未幾桓玄冠京都王師敗績明年玄篡位 義熙元年五月庚午日有彩珥 六年五月景子暈有璫時有盧循逼京都內外戒嚴七月循走 七年七月五虹見東方占曰天子黜其後劉裕代晉 十

年日在東并有白虹十餘丈在南于日灾在秦分秦
亡之象

恭帝元熙二年正月壬辰白氣貫日東西有直珥各
一丈白氣貫之交匝

魏文帝黃初四年十一月月暈北斗占曰有大喪赦
天下七年五月帝崩明帝即位大赦天下

孝懷帝永嘉五年三月壬申丙夜月蝕既丁夜又蝕
既占曰月蝕盡大人憂又曰其國貴人死

海西公太和四年閏月乙亥月暈輜復有白暈貫月
北暈斗柄三星占曰王者惡之六年桓温廢帝

安帝隆安五年三月甲子月生齒占曰月生齒天子
有賊臣羣下自相殘桓玄篡逆之徵也

義熙九年十二月辛卯朔月猶見東方是謂之仄匿
則侯王其肅是時劉裕輔政威刑自巳仄匿之應云

十一年十一月乙未月入輿鬼兒而暈占曰主憂財
寶出一日月暈有赦

月蝕犯
于緯

凡月蝕五星其國皆亡五星入月其野有逐相

魏明帝太和五年十二月甲辰月犯填星

青龍二年十月巳丑月又犯填星占同上戊寅月犯

太白占曰人君死又為兵景初元年七月公孫懿叛

二年正月遣宣帝討之三年正月天子崩 四年三

月巳巳太白與月俱加景晝見月犯太白占同上

景初元年十月丁未月犯熒惑占曰貴人死二年四
月司徒韓暨薨

齊王嘉平元年正月甲午太白襲月宣帝奏水寧太
后廢曹爽等

惠帝太安二年十一月庚辰歲星入月中占曰國有
逐相十二月壬寅太白犯月占曰天下有兵 三年

正月乙卯月犯太白占同青龍元年七月左衛將軍
陳耽等率眾奉帝伐成都王六軍敗績兵逼乘輿後
一年帝崩

元帝太興二年十一月辛巳月犯熒惑占曰有亂臣
三年十二月巳未太白入月在斗郭璞日月屬坎陰
府法象也太白金行而來犯之天意若曰刑理失中
自毀其法 四年十二月丁亥月犯歲星在房占曰
其國兵饑人流亡

永昌元年三月王敦作亂率江荆之眾來攻敗京師
殺將相又鎮北將軍劉隗出奔百姓並去南畝困於
兵革四月又殺湘州刺史譙王司馬承鎮南將軍甘
卓

成帝咸康元年二月乙未太白入月四月甲午月犯
太白 四年四月己巳七月乙巳月俱奄太白占曰
人君死又爲兵人主惡之明年石季龍之衆大寇沔
南於是內外戒嚴 五年四月辛未月犯歲星在胃
占曰國饑人流乙未月犯歲星在昴及冬有沔南邾
城之敗百姓流亡萬餘家
六年二月乙未太白入月占曰人主死四月甲午月
犯太白占曰人主惡之

穆帝永和八年十二月月在東井犯歲星占曰秦饑
人流亡是時兵革連起 十年十一月月奄填星在
輿鬼占曰秦有兵時桓溫伐符健健堅壁長安溫退
十二年八月桓溫破姚襄

升平元年十一月壬午月奄歲星在房占曰人饑一
日豫州有災 二年閏三月乙亥月犯歲星在房占
同上三年豫州刺史謝萬敗 三年三月乙酉月犯
太白在昴占曰人君死 一曰趙地有兵四年正月慕
容雋卒 五年正月乙丑辰時月在危宿奄太白占
曰天下靡散三月丁未月犯填星在軫占曰爲大喪
五月穆帝崩七月慕容恪攻冀州刺史呂護於野王
拔之護奔走時桓溫以大衆次宛聞護敗乃退

晉書志 卷二
三十三
哀帝興寧元年十月景戌月奄太白在須女占曰天下靡散一曰災在揚州三年洛陽沒其後桓温傾揚州資實北討敗績死亡大半及征袁真淮南殘破後慕容暉及苻堅互來侵境 二年正月乙卯月奄歲星在參占曰參益州分也六月鎮西將軍益州刺史周撫卒十月梁州刺史司馬勲入益州以叛朱序率衆助刺史周楚討平之

海西太和元年二月景子月奄熒惑在參占曰爲內亂帝不終之徵一曰參魏地五年慕容暉爲苻堅所滅

孝武太元十二年二月戊寅熒惑入月占曰有亂臣死若有相戮者一曰女親爲政天下亂是時琅邪王輔政王妃從兄王國寶以姻昵受寵又陳郡人袁悅昧私苟進交遘主相扇揚朋黨十二年帝殺悅於市於是主相有隙亂階興矣 十三年十一月戊子辰星入月在危占曰賊臣欲殺主不出三年必有內惡是後慕容垂翟遼姚萇苻登慕容永並阻兵爭強十四年十二月乙未月犯歲星占並同上十五年翟遼據司兗衆軍累討弗尅慕容氏又跨略并冀七月早八月諸郡大水兖州又蝗 十八年正月乙酉熒

惑人月占曰憂在宮中非賊乃盜也一曰有亂臣若
 有戮者二十一年九月帝暴崩內殿兆庶宣言夫人
 張氏潛行大逆又王國寶邪狡卒伏其辜十九年
 四月巳巳月奄歲星在尾占曰為饑燕國亡二十年
 慕容垂遣息寶伐魏反為所破死者數萬人二十一
 年垂死國遂衰亡

安帝隆安元年六月庚午月奄太白在太微端門外
 占曰國受兵乙酉月奄歲星在東壁占曰為饑衛地
 有兵二年六月鄒恢遣鄧啓方等以萬人伐慕容寶
於滑臺啓方敗三年九月桓玄等並舉兵於是內外

戒嚴 四年正月乙亥月犯填星在牽牛占曰吳越

有兵喪女主憂 六月乙未月又犯填星在牽牛十
 月乙未月奄歲星在北河占曰為饑胡有兵其四年
 五月孫恩破會稽殺內史謝琰後又破高雅之於餘
 姚死者十七八七月太和太后李氏崩元興元年孫
 恩寇臨海人眾餓死散亡殆盡

元興元年四月辛丑月奄辰星七月大饑人相食
 二年十一月辛巳月犯熒惑占悉同上二年十二月
 桓玄篡位放遷帝后於尋陽以永安何皇后為遷陵
 君三年二月劉裕盡誅桓氏 三年二月甲辰月奄

歲星於左角占曰天下兵起是年三月景辰劉裕起
 義兵殺桓修等明年正月衆軍攻桓振卒滅諸桓
 義熙元年四月巳卯月犯填星在東壁占曰其地亡
 國一曰貴人死七月巳未月奄填星東壁占曰其國
 以伐亡一曰人流十月丁巳月奄填星在營室占同
 上十一月荊州刺史魏詠之卒二年二月司馬國璠
 等攻沒弋陽三年司徒揚州刺史王謐薨四年正月
 太保武陵王遵薨二月左僕射孔安國薨 二年十
 二月景午月奄太白在危占曰齊亡國一曰疆國君
 死五年四月劉裕大軍北討谷超卒滅之 七年

六月庚子月犯歲星在畢占曰有邊兵且饑 八月

乙未月犯歲星在參占曰益州兵饑七月朱齡石尅

蜀蜀人尋反又討之 八年正月庚戌月犯歲星在

畢占同上九年七月朱齡石滅蜀 十二年五月甲

申月犯歲星在左角占曰爲饑 十四年四月壬申

月犯填星於張占曰天下有大喪其明年帝崩

恭帝元熙元年七月月犯歲星占悉同上十二月丁

巳月犯太白于羽林二年六月帝遜位禪宋

魏明帝太和四年十一月壬戌太白犯歲星占曰太

白犯五星有大兵五年三月諸葛亮以大衆寇天水

五星聚

時宣帝爲大將軍距退之

青龍二年二月巳未太白犯熒惑占曰大兵起有大戰是年四月諸葛亮據渭南吳亦起兵應之魏東西奔命

惠帝元康三年填星歲星太白三星聚于畢昴占曰爲兵喪畢昴趙地也後賈后陷殺太子趙王廢后又殺之斬張華裴頠遂篡位廢帝爲太上皇天下從此造亂連禍

永寧二年十一月熒惑太白闕于虛危占曰大兵起破軍殺將虛危又齊分也十二月熒惑襲太白于營至占曰天下兵起亡君之戒一日易相初齊王問之

京都因留輔政遂專恣無君是月成都河間檄長沙王又討之罔又交戰攻焚宮闕罔兵敗夷滅又殺其兄上軍將軍實以下二十餘人太安二年成都又攻長沙於是公私饑困百姓力屈

太安三年正月熒惑犯歲星占曰有戰七月左衛將軍陳暉奉帝伐成都六軍敗績

光熙元年九月填星犯歲星占曰填與歲合爲內亂是時司馬越專權終以無禮破滅內亂之應也十二月癸未太白犯填星占曰爲內兵有大戰是後河間

晉書志
王爲東海王越所殺明年正月東海王越殺諸葛玫
等五月汲桑破馮嵩殺東燕王八月苟晞大破汲桑
懷帝永嘉六年七月熒惑歲星太白聚牛女之間徘徊
進退案占曰牛女揚州分是後兩都傾覆而元帝
中興揚土

建武元年五年癸未太白熒惑合於東井占曰金火
合曰爍爲喪是時愍帝蒙塵于平陽七月崩于寇庭
元帝太興二年七月甲午歲星熒惑會于東井八月
乙未太白犯歲星合在翼占曰爲兵饑

三年六月景辰太白與歲星合于房占同上永昌元
年王敦攻京師六軍敗績王敦尋死

成帝咸康三年十一月乙丑太白犯歲星于營室占
曰爲兵饑四年二月石季龍破幽州遷萬餘家以南
五年季龍衆五萬寇沔南略七千餘家而去又騎二
萬圍陷邾城殺略五千餘人四年十二月癸丑太
白犯填星在箕占曰王者亡地七年慕容皝自稱燕
王七年三月太白熒惑合于太微中犯左執法明
年顯宗崩八年十二月巳酉太白犯熒惑于胃占
曰大兵起其後庾翼大發兵謀伐石季龍專制上流
康帝建元元年八月丁未太白犯歲星在軫占曰有

大兵是年石季龍將劉寧寇沒狄道

穆帝永和四年五月熒惑入婁犯填星占曰兵大起

有喪灾在趙其年石季龍死來年冉閔殺石遵及諸

胡十萬餘人其後褚裒北伐喪衆而薨 六年三月

戊戌熒惑犯歲星占曰爲戰 七年三月戊子歲星

熒惑合于奎其年劉顯殺石祗及諸胡帥中土大亂

十二年七月丁卯太白犯填星在柳占曰周地有大

兵其年八月桓温伐苻健退因破姚襄於伊水定周

地

升平二年八月戊午熒惑犯填星在張占曰兵大起

二年八月庚午太白犯填星在太微中占曰王者惡

之 五年十月丁卯熒惑犯歲星在營室占曰大臣

有匿謀一曰衛地有兵時桓温擅權謀移晉室

海西公太和元年八月戊午太白犯歲星在太微中

三年六月甲寅太白奄熒惑在太微端門中其六年

海西公廢

簡文咸安二年正月己酉歲星犯填星在須女占曰

爲內亂七月帝崩桓温擅權謀殺中侍王坦之等內

亂之應

孝武寧康二年十一月癸酉太白奄熒惑在營室占

日金火合爲爍爲兵喪太元元年
破之虜張天錫
苻堅伐涼州

太元十一年十二月巳丑太白犯歲星占曰爲兵饑
是時河朔未平兵連在外冬大饑 十七年九月丁
丑歲星熒惑填星同在亢氏十二月癸酉填星去熒
惑歲星猶合占曰三星合是謂驚立絕行內外有兵
喪與饑改立王公 十九年十月太白填星熒惑辰
星合于氏 十二月癸丑太白犯歲星在斗占曰爲
亂饑爲內兵斗吳越分至隆安元年王恭等舉兵顯
王國寶之罪朝廷殺之是後連歲水旱饑

安帝隆安元年二月歲星熒惑皆入羽林占曰
兵起四月王恭等舉兵內外戒嚴

元興元年八月庚子太白犯歲星在上將東南占曰
楚兵饑一曰灾在上將二年桓玄篡位三年劉裕盡
誅桓氏 二年十月丁丑太白犯填星在婁占同上
三年二月壬辰太白熒惑合于羽林二年十二月桓
玄篡位放遷帝后三年二月劉裕起義兵桓玄逼帝
東下

義熙二年十二月丁未熒惑太白皆入羽林又合于
壁三年正月慕容超寇淮北徐州至下邳八月遣劉

敬宣伐蜀 三年二月癸亥熒惑填星太白辰星聚于奎婁從填星也徐州分是時慕容超僭號於齊兵連徐兗連歲寇抄至于淮泗姚興譙縱僭號秦蜀盧循及魏南北交侵其五年劉裕北殄慕容超其六月辛卯熒惑犯辰星在翼占曰天下兵起八月己卯太白奄熒惑占曰有大兵其四年姚略遣衆征赫連勃勃大爲所破 五年四月甲戌熒惑犯辰星在東井占曰皆爲兵十二月辛丑太白犯歲星在奎占曰大兵起魯有兵是年四月劉裕討慕容超六年二月滅慕容超于魯地 七年七月丁卯歲星犯填星在參

占曰歲填合爲內亂 一曰益州戰不勝亡地是時朱

齡石伐蜀後竟滅之明年誅謝鯤劉毅 八年十月

甲申太白犯填星在東井占曰秦有大兵 九年二

月景午熒惑填星皆犯東井占曰秦有兵三月壬辰

歲星熒惑填星太白聚于東井從歲星也東井秦分

十三年劉裕定關中其後遂移晉祚

十四年十月癸巳熒惑入太微犯西蕃土將仍順行

至左掖門內留二十日乃逆行至恭帝元熙元年三

月五日出西蕃上將西三尺許又順還入太微時填

星在太微熒惑繞填星成鉤已其年四月景戌從端

門出占曰熒惑與填星鉤已天庭天下更紀十二月
安帝母弟琅邪王踐祚是曰恭帝來年禪于宋

音義

埤音卑 焯七碎反 允音詭本 天欖初衙反 藿音九 鍵與鋒同 天

拊甫于反 縱庭音 天椽禹煩反 冕士咸反 誦區物反 十輝音暉

禮 眠稜上音視下 備音決又其聿反本亦作穉 饒子垂反又戶圭反本亦作

璜莫登反又 璜音瓊 义初牙反 娠時忍反 員簪音登 關音睨

音都 軻音鳥 螫音結見 脊莫候反 適音聿 眇音之忍 眇音見

晉書志卷二終

晉書志卷三

天文志下 月五星犯列舍 經星變附見 妖星客星 星流隕 雲氣

魏文黃初四年三月癸卯月犯心大星占曰心為天
王位王者惡之六月甲申太白晝見案劉向五紀論
曰太白少陰弱不得專行故以巳未為界不得經天
而行經天則晝見其占為兵喪為不臣為更王疆國
弱小國彊是時孫權受魏爵號而稱兵距守其十二
月景子月犯心大星占同上

五年十月乙卯太白晝見占同上又歲星入太微逆
行積百四十九日乃出占曰五星入太微從右入三

晉書志 卷三
十日以上人主有大憂一曰有赦至七年五月帝崩
明帝卽位大赦天下六年五月壬戌熒惑人太微至
壬申與歲星相及俱犯右執法至癸酉乃出占曰從
右入三十日以上人主有大憂又日月五星犯左右
執法大臣有憂一曰執法者誅金火尤甚十一月皇
子東武陽王鑒薨七年正月驃騎將軍曹洪免爲庶
人四月征南大將軍夏侯尚薨五月帝崩蜀記稱明
帝問黃權曰天下鼎立何地爲正對曰當驗天文往
者熒惑守心而文帝崩吳蜀無事此其徵也案三國
史並無熒惑守心之文疑是入太微八月吳遂圍江
夏寇襄陽大將軍宣帝救襄陽斬吳將張霸等兵喪
更王之應也

明帝太和五年五月熒惑犯房占曰房四星股肱臣
將相位也月五星犯守之將相有憂其七月車騎將
軍張郃追諸葛亮爲亮所害十二月太尉華歆薨其
十一月乙酉月犯軒轅大星占曰女主憂
六年三月乙亥月又犯軒轅大星十一月景寅太白
晝見南斗遂歷八十餘日恒見占曰吳有兵明年孫
權遣張彌等將兵萬人錫授公孫文懿爲燕王文懿
斬彌等虜其衆青龍三年正月太后郭氏崩

青龍三年三月辛卯月犯輿鬼與鬼主斬殺占曰人多病國有憂又曰大臣憂是年夏及冬大疫四年五月司徒董昭薨其五月丁亥太白晝見積三十餘日以晷度推之非秦魏則楚也是時諸葛亮據渭南宣帝與相持孫權寇合肥又遣陸議孫昭等入淮河天子親東征蜀本秦地則爲秦魏及楚兵悉起矣其七月己巳月犯樞閉占曰有火災三年七月崇華殿災三年六月丁未填星犯井鉞戊戌太白又犯之占曰凡月五星犯井鉞悉爲兵災一日斧鉞用大臣誅七月己丑填星犯東井距星占曰填星入井大人憂行

近距爲行陰其占曰大小五穀不成景初元年夏大水傷五穀其年十月壬申太白晝見在尾歷二百餘日恒晝見占曰尾爲燕有兵十二月戊辰月犯鉤鈴占曰王者憂

四年閏正月己巳填星犯井鉞三月癸卯填星犯東井己巳太白與月加景晝見五月壬寅太白犯畢左股第一星占曰畢爲邊兵又主刑罰九月涼州塞外胡阿畢師使侵犯諸國西域校尉張就討之斬首捕虜萬計其年七月甲寅太白犯軒轅大星占曰女主憂景初元年皇后毛氏崩

晉書志 卷三
景初元年二月乙酉月犯房第二星占曰將軍有憂
其七月司徒陳矯薨二年四月司徒韓暨薨其七月
辛卯太白晝見積二百八十餘日時公孫文懿自立
爲燕王署置百官發兵距守宣帝討滅之

二年二月己丑月犯心距星又犯中央大星五月乙
亥月又犯心距星及中央大星案占曰王者惡之犯
前星太子有憂三年正月帝崩太子立卒見廢其年
十月甲午月犯箕占曰將軍死正始元年四月車騎
將軍黃權薨其閏十一月癸丑月犯心中央大星

少帝正始元年四月戊午月犯昴東頭第一星十月
庚寅月又犯昴北第四星占曰月犯昴則不安二月

六月鮮卑阿妙兒等寇西方敦煌太守王延破之斬
二萬餘級三年又斬鮮卑大帥及千餘級二年九月
癸酉月犯輿鬼西北星三年二月丁未又犯西南星
占曰有錢令一曰大臣憂三年二月太尉滿寵薨四
年正月帝加元服賜羣臣錢各有差

四年十月十一月月再犯井鉞是月宣帝討諸葛恪
恪棄城走五年二月曹爽征蜀

五年十一月癸巳填星犯亢距星占曰諸侯有失國
者

七年七月丁丑月犯左角占曰天下有兵左將軍死
七月乙亥熒惑犯畢距星占曰有邊兵一日刑罰用
九年正月辛亥月犯亢南星占曰兵起一日將軍死
七月癸丑填犯樞閣占曰王者不宜出宮下殿

嘉平元年天子謁陵宣帝奏誅曹爽等天子野宿於
是失勢

嘉平元年六月壬戌太白犯東井距星占曰國失政
大臣爲亂四月辛巳太白犯輿鬼占曰大臣誅一日
兵起

二年三月己未太白又犯井距星三年七月王凌與
楚王彪有謀皆伏誅人主遂卑吳孫權赤烏十三年
夏五月日北至熒惑逆行入南斗秋七月犯魁第三
星而東漢晉春秋云逆行案占熒惑入南斗三月吳
王死一日熒惑逆行其地有死君太和二年權薨是
其應也故國志書於吳是時王凌謀立楚王彪謂斗
中有星當有暴貴者以問知星人浩詳詳疑有故欲
悅其意不言吳有死喪而言淮南楚分吳楚同占當
有王者興故凌計遂定

嘉平二年十二月景申月犯輿鬼

三年四月戊寅月犯東井五月甲寅月犯亢距星占

曰將軍死一曰為兵是月王凌楚王彪等誅七月皇
 后甄氏崩四年三月吳將為寇鎮東將軍諸葛誕破
 走之其年七月己巳月犯輿鬼九月乙巳又犯之十
 月癸未熒惑犯亢南星占曰臣有亂四年十一月丁
 未月又犯鬼積尸五年六月戊午太白犯角占曰羣
 臣有謀不成庚辰月犯箕星占曰將軍死七月月犯
 井鉞景午月又犯鬼西北星占曰國有憂十一月癸
 酉月犯東井距星占曰將軍死正元元年正月鎮東
 將軍毋丘儉揚州刺史文欽反兵俱敗誅死二月李
 豐及弟翼后父張緝等謀亂事泄悉誅皇后張氏廢
 九月帝廢為齊王蜀將姜維攻隴西車騎將軍郭淮
 討破之

高貴卿公正元二年二月戊午熒惑犯東井北轅西
 頭第一星甘露元年七月乙卯熒惑犯東井鉞星壬
 戌月又犯鉞星八月辛亥月犯箕吳廢孫亮
 太平元年九月壬辰太白犯南斗吳志所書也占曰
 太白犯斗國有兵大臣有反者其明年諸葛誕反又
 明年孫綝廢亮吳魏並有兵事也

甘露元年九月丁巳月犯東井二年六月己酉月犯
 心中央大星八月壬子歲星犯井鉞九月庚寅歲星

逆行乘井鉞十月景寅太白犯亢距星占曰逆臣爲
亂人君憂景元元年五月有成濟之變及諸葛誕誅
皆其應也

二年三月庚子太白犯東井占曰國失政大臣爲亂
是夜歲星又犯東井占曰兵起至景元元年高貴鄉
公敗

三年八月壬辰歲星犯輿鬼鑽星占曰斧鑕用大臣
誅四年四月甲申歲星又犯輿鬼東南星占曰鬼東
南星主兵木入鬼大臣誅景元元年殺尚書王經

元帝景元元年二月月犯建星案占曰五星犯建星
大臣相讎是後鍾會鄧艾破蜀會讎艾

二年四月癸惑入太微犯右執法占曰人主有大憂
一云大臣憂

四年十月歲星守房占曰將相憂一云有大赦明年
鄧艾鍾會皆夷滅赦蜀土五年帝遜位

武帝咸寧四年九月太白當見不見占曰是謂失舍
不有破軍必有亡國是時羊祜表求伐吳上許之五
年十一月兵出太白始夕見西方太康元年三月大
破吳軍孫皓面縛請罪吳國遂亡

太康八年三月癸惑守心占曰王者惡之太熙元年

晉書志 卷三
四月乙酉帝崩

惠帝元康三年四月熒惑守太微六十日占曰諸侯三公謀其上必有斬臣一日天子亡國是春太白守畢至是百餘日占曰有急令之憂一日相死又爲邊境不安後賈后陷殺太子

六年十月乙未太白晝見九年六月熒惑守心占曰王者惡之八月熒惑入羽林占曰禁兵大起其後帝見廢爲太上皇俄而三王起兵討趙王倫倫悉遣中軍兵相距累月

永康元年三月中台星拆太白晝見占曰台星失常三公憂太白晝見爲不臣是月賈后殺太子趙王倫尋廢殺后輒司空張華其五月熒惑入南斗占曰宰相死兵大起斗又吳分野是時趙王倫爲相明年篡位三公典師誅之大安二年石冰破揚州其八月熒惑入箕占曰人主失位兵起明年趙王倫篡位改元二年二月太白出西方逆行入東井占曰國失政大臣爲亂是時齊王冏起兵討趙王倫倫滅冏擁兵不朝專權淫奢明年誅死

永寧元年自正月至于閏月五星互經天縱橫無常星傳曰日陽君道也星陰臣道也日出則星亡臣不

得專也晝而星見于上者爲經天其占爲不臣爲更
王今五星悉經天天變所未有也石氏說曰辰星晝
見其國不亡則大亂是後台鼎方伯互執大權二帝
流亡遂至六夷更王迭據華夏亦載籍所未有也其
四月歲星晝見五月太白晝見占同前七月歲星守
虛危占曰本守虛危有兵憂虛危齊分一曰守虛饑
守危徭役煩冬下屈竭辰星入太微占曰爲內亂一
曰羣臣相殺太白守右掖門占曰爲兵爲亂爲賊八
月戊午填星犯左執法又犯上相占曰上相憂熒惑
守昴占曰昴魏有災辰星守輿鬼占曰秦有災九月
丁未月犯左角占曰日人主憂一日左衛將軍死天下
有兵

二年四月癸酉歲星晝見占曰爲臣疆初齊王罔定
京都因留輔政遂專傲無君是月成都河間檄長沙
王又討之罔又交戰攻焚宮闕罔兵敗夷滅又殺其
兄上軍將軍寔以下二十餘人太安二年成都攻長
沙於是公私饑困百姓力屈

太安二年二月太白入昴占曰天下擾兵大起七月
熒惑入東井占曰兵起國亂是秋太白守太微上將
占曰上將以兵亡是年冬成都河間攻洛陽八月長

沙王奉帝出距二王二年東海王越執長沙王又張方又殺之

三年正月熒惑入南斗占同永康七月左衛將軍陳眎率衆奉帝伐成都六軍敗績兵偪乘輿是時天下盜賊羣起張昌尤盛永興元年七月庚申太白犯角亢經房心歷尾箕九月入南斗占曰犯角天下大戰犯亢有大兵人君憂入房心爲兵喪犯尾箕女主憂一日天下大亂入南斗有兵喪一日將軍爲亂其所犯守又兗豫幽冀揚州之分野是年七月有蕩陰之

役九月王浚殺幽州刺史和演攻鄴鄴潰於是兗豫爲天下兵衝陳敏又亂揚土劉元海石勒李雄等並

起微賤跨有州郡皇后羊氏數被幽廢皆其應也二年四月景子太白犯狼星占曰大兵起九月歲星守東井占曰有兵井又秦分野是年苟晞破公師蕃張方破范陽王虓關西諸將攻河間王顥奔走東海王迎殺之

光熙元年四月太白失行自翼入尾箕占曰太白失行而北是謂反生不有破軍必有屠城五月汲桑攻鄴魏郡太守馮嵩出戰大敗桑遂害東燕王騰殺萬餘人焚燒魏時宮室皆盡其九月丁未熒惑守心占

日王者惡之巳亥填星守房心占曰填守房多禍喪
守心國內亂天下赦是時司馬越專權終以無禮破
滅內亂之應也十一月帝崩懷帝卽位大赦天下
懷帝永嘉元年十二月丁亥星流震散按劉向說天
官列宿在位之象其衆小星無名者衆庶之類此百
官衆庶將流散之象也是後天下大亂百官萬姓流
移轉死矣

二年正月庚午太白伏不見二月庚子始晨見東方
是謂當見不見占同上條其後破軍殺將不可勝數
帝崩虜庭中夏淪覆

三年正月庚子熒惑犯紫微占曰當有野死之王又
爲火燒宮是時太史令高堂冲奏乘輿宜遷幸不然
必無洛陽五年六月劉曜王彌入京都焚燒宮廟執
帝歸平陽三年填星久守南斗占曰填星所居久者
其國有福是時安東將軍琅邪王始有揚土其年十
一月地動陳卓以爲是地動應也

五年十月熒惑守心六年六月丁卯太白犯太微占
曰兵入天子庭王者惡之七月帝崩于寇庭天下行
服大臨

元帝太興元年七月太白犯南斗占曰吳越有兵大

人憂

二年二月甲申熒惑犯東井占曰兵起貴臣相戮八月巳卯太白犯軒轅大星占曰後宮憂

三年五月戊子太白入太微又犯上將星占曰天子自將上將誅九月太白犯南斗十月巳亥熒惑在東井居五諸侯南踟躕留積三十日占曰熒惑守井二十日以上大人憂守五諸侯諸侯有誅者永昌元年三月王敦率江荆之衆來攻京都六軍距戰敗績人主謝過而已於是殺護軍將軍周凱尚書令刁協驃騎將軍戴若思又鎮北將軍劉隗出奔四月又殺湘州刺史譙王司馬承鎮南將軍甘卓閏十二月帝崩明帝太寧三年正月熒惑逆行入太微占曰爲兵喪王者惡之閏八月帝崩後二年蘇峻反攻焚宮室太后以憂偪崩天子幽劫于石頭城遠近兵亂至四年乃息

成帝咸和六年正月景辰月入南斗占曰有兵是月石勒殺略婁武進二縣人明年石勒衆又抄略南涉海虞其十一月熒惑守胃昴占曰趙魏有兵八年七月石勒死石季龍自立是時雖二石僭號而其疆弱常占於昴不關太微紫宮也

八年三月己巳月入南斗與六年占同其年七月石勒死彭彪以譙石生以長安郭權以秦州並歸順於是遣督護喬球率衆救彪彪敗球退又石季龍石斌攻滅生權其七月熒惑入昴占曰胡王死一日趙地有兵是月石勒死石季龍多所攻沒八月月又犯昴占曰胡不安

九年三月己亥熒惑入輿鬼犯積尸占曰兵在西北有沒軍死將六月八月月又犯昴是時石弘雖襲勒位而石季龍擅威橫暴十一月廢弘自立遂幽殺之咸康元年二月己亥太白犯昴占曰兵起歲中旱四月石季龍略騎至歷陽加司徒王導大司馬治兵列戍衝要是時石季龍又圍襄陽六月旱其年二月景戌月入昴占曰胡王死八月戊戌熒惑入東井占曰無兵兵起有兵兵止十一月月犯昴

二年正月辛亥月犯房南第二星八月月又犯昴九月庚寅太白犯南斗因晝見占曰斗爲宰相又揚州分金犯之死喪之象晝見爲不臣又爲兵喪其後石季龍僭稱天王發衆七萬四年二月自隴西攻段遼于薊又襲慕容皝於棘城不克皝擊破其將麻秋并虜段遼殺之

三年七月己酉月犯房上星八月熒惑入輿夏犯積尸甲戌月犯東井距星九月戊子月犯建辰

四年四月己巳太白晝見在柳占曰爲兵爲不臣明年石季龍大寇沔南於是內外戒嚴其五月戊戌熒惑犯右執法占曰大臣死執政者憂九月太白又犯右執法案占五星災同金水尤甚十一月戊子太白犯房上星占曰上相憂

五年四月乙未月犯畢距星占曰兵起七月己酉月犯房上星占曰將相憂是月庚申丞相王導薨庾冰代輔政八月太尉郗鑒薨又有沔南郗城之敗百姓流亡萬餘家六年正月征西大將軍庾亮薨

六年三月甲辰熒惑犯太微上將星占曰上將憂四月丁丑熒惑犯右執法占曰執政者憂六月乙亥月犯牽牛中央星占曰大將憂是時尚書令何充爲執法有譴欲避其咎明年求爲中書令其四月景午太白犯畢距星占曰兵革起一曰女主憂六月乙卯太白犯軒轅大星占曰女主憂七年三月皇后杜氏崩七年三月壬午月犯房四月己丑太白入輿鬼五月太白晝見八月辛丑月犯輿鬼八年六月熒惑犯房上第二星占曰次相憂八月壬

晉書志 卷三
十四
寅月犯畢占曰下犯上兵革起十月月又掩畢大星
占同上其建元元年車騎將軍庾冰薨庾翼大發兵
謀伐石季龍專制上流朝廷憚之

康帝建元二年正月壬午太白入昴占曰趙地有兵
又曰天下兵起四月乙酉太白晝見是年石季龍殺
其子邃又遣將寇沒狄道及屯薊東謀慕容晃三年
歲星犯天關安西將軍庾翼與兄冰書曰歲星犯天
關占云關梁當分比來江東無他故江道亦不艱難
而石季龍頻年再閉關不通信使此復是天公憤憤
無皂白之徵也其閏月乙酉太白犯斗占曰爲喪天

下受爵祿九月帝崩太子立大赦賜爵

穆帝永和元年正月丁丑月入畢占曰兵大起戊寅
月犯天關占曰有亂臣更天子之法五月辛巳太白
晝見在東井占曰爲臣疆秦有兵六月辛丑月入太
微犯屏西南星占曰輔臣有免罷者七月八月月皆
犯畢占同上巳未月犯輿鬼占曰大臣有誅九月庚
戌月犯畢是年初庾翼在襄陽七月翼疾將終輒以
子爰之爲荊州刺史代已任爰之尋被廢明年桓溫
又輒率衆伐蜀執李勢送至京都蜀本秦地也
二年二月壬子月犯房上星四月景戌月又犯房上

星八月壬申太白犯左執法

三年正月壬午月犯南斗第五星占曰將軍死近臣
去五月壬申月犯南斗第四星因入魁占曰有兵一
曰有大赦六月月犯東井距星占曰將軍死國有憂
戊戌月犯五諸侯占曰諸侯有誅九月庚寅太白犯
南斗第五星占曰爲喪爲兵

四年七月景申太白犯左執法甲寅月犯房丁巳月
入南斗犯第二星乙丑太白犯左執法占悉同上十
月甲辰月犯亢占曰兵起將軍死十一月戊戌月犯
上將星三年六月大赦是月陳達征壽春敗而還七
月氏蜀餘寇反亂益土九月石季龍伐涼州五年征
北大將軍褚哀卒

四年四月太白入昴是時戎晉相侵趙地連兵尤甚
七月太白犯軒轅占曰在趙及爲兵喪甲寅月犯房
十月甲戌月犯亢占曰兵起將軍死八月石季龍太
子宣殺第韜宣亦死其十一月戊戌月犯上將星五
年正月石季龍僭號稱皇帝尋死

五年四月丁未太白犯東井占曰秦有兵九
太白犯左角占曰爲兵十月月犯昴占曰胡有愛將
軍死是年八月褚哀北征兵敗十月關中二十餘壁

舉兵內附石遵攻沒南陽十一月冉閔殺石遵又盡
殺胡十餘萬人於是趙魏大亂十二月褚裒薨八年
劉顯苻健慕容雋並僭號殷浩北伐敗績見廢

六年二月辛酉月犯心大星占曰大人憂又豫州分
野也丁丑月犯房占曰將相憂六月巳丑月犯昴占
同上乙未月犯五諸侯占同上七月壬寅月始出西
方犯左角占曰大將軍死一日天下有兵丁未月犯
箕占曰將軍死景寅熒惑犯鉞星占曰大臣有誅八
月辛卯月犯左角太白晝見在南斗月犯右執法占
並同上是歲司徒蔡謨免爲庶人

七年二月太白犯昴占同上三月乙卯熒惑入東井
犯積尸占曰貴人有憂五月乙未熒惑犯軒轅大星
占曰女主憂太白入畢口犯左股占曰將相當之六
月乙亥月犯箕占曰國有兵景子月犯斗丁丑熒惑
入太微犯右執法八月庚午太白犯軒轅戊子太白
犯右執法占悉同上七年劉顯殺石祗及諸將帥山
東大亂疾疫死亡

八年三月戊戌月犯軒轅大星癸丑月入南斗犯第
二星五月月犯心星六月癸酉月犯房七月壬子歲
星犯東井距星占曰內亂兵起八月戊戌熒惑入輿

晉書志 卷三
鬼占曰忠臣戮死景辰太白入南斗犯第四星占曰
將爲亂一曰丞相免

九年二月乙巳月入南斗犯第三星三月戊辰月犯
房八月歲星犯輿鬼東南星占曰兵起是時帝幼沖
母后稱制將相有隙兵革連起慕容儁僭號稱燕王
攻伐不休

十年正月己卯月蝕昴星占曰趙魏有兵癸酉填星
奄鉞星占曰斧鉞 元三月甲申月犯心大星占曰王
者惡之七月庚

月辛酉太白犯

日晝見畧度推之災在秦鄭九
是時桓溫擅命朝臣多見迫

晉四月溫伐符健破其峽柳軍十二月慕容恪攻齊
十一年三月辛亥月奄軒轅占同上四月庚寅月犯
牛宿南星占曰國有憂八月己未太白犯天江占曰
河津不通

十二年六月庚子太白晝見在東井占如上己未月
犯鉞星八月癸酉月奄建星九月戊寅熒惑入太微
犯西蕃上將星十一月丁丑熒惑犯太微東蕃上將
星十二年十一月齊城陷執段龕殺三千餘人永和
三年鮮卑侵略河冀升平元年慕容儁遂據臨漳盡
有幽并青冀之地緣河諸將奔散河津隔絕時權在

方伯九服交兵

升平元年四月壬子太白入輿鬼丁亥月奄井南轅
西頭第二星占曰秦地有兵一日將死六月戊戌太
白晝見在軫占同上軫是楚分野壬子月犯畢占曰
爲邊兵七月辛巳熒惑犯天江占曰河津不通十一
月歲星犯房占曰豫州有災其年五月苻堅殺苻生
而立十二月慕容雋入屯鄴二年八月豫州刺史謝
奕薨

二年十二月辛卯填星犯軒轅大星占曰人主惡之
甲午月犯東井六月辛酉月犯房十月己未太白犯
哭星占曰有大哭泣

三年正月壬辰熒惑犯樞閉星案占曰人主憂三月
乙酉熒惑逆行犯鉤鈴案占王者惡之六月太白犯
東井七月乙酉熒惑犯天江景戌太白犯輿鬼占悉
同上戊子月犯牽牛中央大星占曰牽牛天將也犯
中央大星將軍死八月丁未太白犯軒轅大星甲子
月犯畢大星占曰爲邊兵一日下犯上三年十月諸
葛攸舟軍入河敗績豫州刺史謝萬入朝衆潰而歸
萬除名十一月司徒會稽王以郗曇謝萬二鎮敗求
自貶三等四年正月慕容雋死子暉代立慕容恪殺

其尚書令陽鶩等

四年正月乙亥月犯牽牛中央大星六月辛亥辰星
犯軒轅占曰女主憂巳未太白入太微右掖門從端
門出占曰貴奪勢一曰有兵又曰出端門臣不臣八
月戊申太白犯氐占曰國有憂景辰熒惑犯太微西
蕃上將星九月壬午太白入南斗口犯第四星占曰
爲喪有赦天下受爵祿十二月甲寅熒惑犯房景寅
太白晝見庚寅月犯鍵閉占曰人君惡之

五年正月乙巳填星逆行犯太微五月壬寅月犯太
微庚戌月犯建星占曰大臣相謀是時殷浩敗績卒
致遷徙其月辛亥月犯牽牛宿占曰國有憂六月癸
亥月犯氐東北星占曰大將當之五年正月北中郎
將鄧曇薨五月帝崩哀帝立大赦賜爵褚后失勢七
月慕容恪攻冀州刺史呂護於野王護奔滎陽是時
恒溫以大衆次宛聞護敗乃退

五年六月癸酉月奄氐東北星占曰大將軍當之九
月乙酉月奄畢占曰有邊兵十月丁未月犯畢大星
占曰下犯上又曰有邊兵八月范汪廢隆和元年慕
容暉遣將寇河陰

哀帝興寧三年七月庚戌月犯南斗占曰女主憂歲

星犯輿鬼占曰人君憂十月太白晝見在亢占曰亢
為朝廷有兵喪為臣疆明年五月皇后庾氏崩

海西太和二年正月太白入昴五年慕容暉為苻堅
所滅又據司冀幽并四州

六年閏月熒惑守太微端門占曰天子亡國又曰諸
侯三公謀其上一曰有斬臣辛卯月犯心大星占曰
王者惡之十一月桓溫廢帝并奏誅武陵王簡文不
許溫乃徙之新安皆臣疆之應也

簡文咸安元年十二月辛卯熒惑逆行入太微二年
三月猶不退占曰國不安有憂是時帝有桓溫之逼
二年五月丁未太白犯天關占曰兵起歲星形色如
太白占曰進退如度姦邪息變色亂行主無福歲星
於仲夏當細小而不明此其失常也又為臣疆六月
太白晝見在七星乙酉太白犯輿鬼占曰國有憂七
月帝崩桓溫以兵威擅權將誅王坦之等內外迫脅
又庾希入京城盧悚入官並誅滅之

孝武寧康元年正月戊申月奄心大星案占曰災不
在王者則在豫州一曰主命惡之三月景午月奄南
斗第五星占曰大臣有憂死亡一曰將軍死七月桓
溫薨九月癸巳熒惑入太微是時女主臨朝政事多

缺

二年閏月己未月奄牽牛南星占曰左將軍死十二月甲申太白晝見在氐氐兖州分野三年五月景午北中郎將王坦之薨

三年六月辛卯太白犯東井占曰秦地有兵九月戊申熒惑奄左執法占曰執法者死太元元年苻堅破涼州二年十月尚書令王彪之卒

太元元年四月景戌熒惑犯南斗第三星景申又奄第四星占曰兵大起中國饑一曰有赦八月癸酉太白晝見在氐氐兖州分野九月熒惑犯哭泣星遂入羽林占曰天子有哭泣事中軍兵起十一月己未月奄氐角占曰天下有兵一曰國有憂

二年二月熒惑守羽林占曰禁兵大起九月壬午太白晝見在角角兖州分野升平元年五月大赦三年八月秦人寇樊鄧襄陽彭城四年二月襄陽陷朱序沒四月魏興陷賊聚廣陵三河衆五六萬於是諸軍外次衝要丹陽尹屯衛京都六月兖州刺史謝玄討賊大破之是時中外連兵比年荒儉

四年十一月丁巳太白犯哭星占曰天子有哭泣事五年七月景子辰星犯軒轅占曰女主當之九月癸

宋皇后王氏崩

六年九月景子太白晝見

七年十一月太白又晝見在斗占曰吳有兵喪

八年四月甲子太白又晝見在參占曰魏有兵喪是月桓冲征沔漢楊亮伐蜀並拔城略地八月苻堅自將號百萬九月攻沒壽陽十月劉牢之破苻堅將梁成斬之殺獲萬餘人謝玄等又破苻堅於淝水斬其弟融堅大衆奔潰九年六月皇太后褚氏崩八月謝玄出屯彭城經略中州矣

九年七月景戌太白晝見十一月丁巳又晝見

十年四月乙亥又晝見于畢昴占曰魏國有兵喪是

時苻堅大衆奔潰趙魏兵連相攻堅爲姚萇所殺

十一年三月戊申太白晝見在東井占曰秦有兵臣

疆六月甲申又晝見于輿鬼占曰秦有兵時魏姚萇苻登連兵相征不息甲午歲星晝見在胃占曰魯有兵臣疆十二年慕容垂寇東阿翟遼寇河上姚萇假號安定苻登自立隴上呂光竊據涼土

十二年六月癸卯太白晝見在柳十月庚午太白晝見在斗

十三年正月景戌又晝見十二月熒惑在角亢形色

狂盛占曰熒惑失其常吏且棄其法諸侯亂其政自
是後慕容垂翟遼姚萇苻登慕容永並阻兵爭疆十
四年正月彭城妖賊又稱號於皇丘劉牢之破滅之
三月張道破合鄉圍泰山向欽之擊走之是年翟遼
又攻沒滎陽侵略陳項于時政事多弊君道陵遲矣
十四年四月乙巳太白晝見于柳六月辛卯又晝見
于翼九月景寅又晝見于軫十二月熒惑入羽林占
並同上十五年翟遼掠司兗衆軍累討不尅慕容垂
又跨畧并冀等州七月旱八月諸郡大水兗州又蝗
十五年九月癸未熒惑入太微十月太白入羽林
十六年四月癸卯朔太白晝見十一月癸巳月掩心
前星占曰太子憂是時太子常有篤疾

十七年七月丁丑太白晝見十月丁酉又晝見

十八年六月又晝見

十九年五月又晝見于柳六月辛酉又晝見于輿鬼
九月又見于軫

二十年六月熒惑入天囷占月大饑七月丁亥太白
晝見在太微占曰太白入太微國有憂晝見爲兵喪
十二月己巳月犯樞閉及東西咸占曰樞閉司心腹
喉舌東西咸主陰謀

二十一年二月壬申太白晝見三月癸卯太白連晝
見在羽林占曰有疆臣有兵喪中軍兵起三月太白
晝見于胃占曰中軍兵起四月壬午太白入天囷占
曰爲饑六月歲星犯哭泣星占曰有哭泣事是年九
月帝崩隆安元年王恭等舉兵脅朝廷於是內外戒
嚴殺王國寶以謝之及連歲水旱三方動衆人饑
安帝隆安元年正月癸亥熒惑犯哭泣星占曰有哭
泣事四月丁丑太白晝見在東井占曰秦有兵喪六
月姚興攻洛陽郗恢遣兵救之冬姚萇死子畧代立
魏王圭卽位於中山其八月熒惑守井鉞占曰大臣

有誅

二年六月戊辰攝提移度失常歲星晝見在胃兗州
分野是年六月郗恢遣鄧啓方等以萬人伐慕容寶
於滑臺敗而還閏月太白晝見在羽林十一月犯東

上相

三年五月辛酉月又奄東上相辛未辰星犯軒轅大
星占悉同上二年九月庾楷等舉兵表誅王愉等於
是內外戒嚴三年六月洛陽沒于寇桓玄破荆雍州
殺殷仲堪等孫恩聚衆攻沒會稽殺內史

四年六月辛酉月犯哭泣星

晉書志 卷三
五年正月太白晝見自去年十二月在斗晝見至于
是月乙卯案占災在吳越七月癸亥大角星散搖五
色占曰王者流散丁卯月犯天關占曰王者憂九月
庚子熒惑犯少微又守之占曰處士誅十月甲子月
犯東次相其年七月太皇太后李氏崩十月妖賊大
破高雅之於餘姚死者十七八五年孫恩攻侵郡縣
殺內史至京口進軍蒲洲於是內外戒嚴恩遣別將
攻廣陵殺三千餘人退據郁洲是時劉裕又追破之
九月桓玄表至逆旨陵上十月司馬元顯大治水軍
將以伐玄元興元年正月盧循自稱征虜將軍領孫

恩餘衆畧有永嘉晉安之地二月帝戎服遣西軍三

月桓玄尅京都殺司馬元顯放太傅會稽王道子
元興元年三月戊子太白犯五諸侯因晝見占曰諸
侯有誅七月戊寅熒惑在東井熒惑犯輿鬼積尸占
並同上八月景寅太白奄右執法九月癸未太白犯
進賢占曰進賢者誅

三年二月歲星犯西上將六月甲辰月奄斗第四星
占曰大臣誅不出三年八月癸丑太白犯房北第二
星九月巳丑歲星犯進賢熒惑犯西上將十月甲戌
太白犯泣星十一月丁酉熒惑犯東上相十二月乙

巳月奄軒轅第二星占悉同上升平元年冬魏破姚
興軍二年十二月桓玄篡位放遷帝后於尋陽以永
安何皇后爲零陵君三年二月劉裕盡誅桓氏
三年正月戊戌熒惑逆行犯太微西上相占曰天子
戰於野上相死二月景辰熒惑逆行在左執法西北
占曰執法者誅四月甲午月奄軒轅第二星五月壬
申月奄斗第二星填星入羽林占並同上是年二月
景辰劉裕殺桓修等三月己未破走桓玄遣軍西討
辛巳誅左僕射王愉桓玄劫天子如江陵五月玄下
至崢嶸洲義軍破滅之桓振又攻沒江陵幽劫天子

七月永安何皇后崩

義熙元年三月壬辰月奄左執法占同上丁酉月奄
心前星占曰豫州有災太白犯東井占曰秦有兵七
月庚辰太白晝見在翼軫占曰爲臣疆荆州有兵喪
八月丁巳犯斗第一星占曰天下有兵一曰大臣憂
九月甲子熒惑犯少微占曰處士誅庚寅熒惑犯右
執法癸卯熒惑犯左執法占並同上十一月景戌太
白犯鉤鈴占曰喉舌憂十二月己卯歲星犯天關占
曰有兵亂河津不通十一月荊州刺史魏詠之薨二
年二月司馬國璠等攻沒弋陽四月姚興伐仇池公

楊盛擊走之九月益州刺史司馬榮期爲其叅軍楊承祖所害三年十二月司徒揚州刺史王謐薨四年正月太保武陵王遵薨三月左僕射孔安國卒自後政在劉裕人主端拱而已

二年二月太白犯南斗占曰兵起巳丑月犯心後星占曰豫州有災四月癸丑月犯太微西上將巳未月犯房南第二星乙丑歲星犯天江占曰有兵亂河津不通五月癸未月犯左角占曰左將軍死天下有兵壬寅熒惑犯氐占曰氐爲宿官人主憂六月庚午熒惑犯房北第二星八月癸亥熒惑犯南斗第五星丁巳犯建星占曰爲兵九月壬午熒惑犯哭星又犯泣

星是年二月甲戌司馬國璠等攻沒弋陽又慕容超侵略徐兗三年正月又寇北徐州至下邳十二月司徒王謐薨四年正月武陵王遵薨五年慕容超復寇淮北四月劉裕大軍討之拔歸胸又圍廣固拔之

三年正月景子太白晝見在奎二月庚申月奄心後星占同上五月癸未月犯左角巳丑太白晝見在參占曰益州有兵喪臣疆八月巳卯太白犯左執法辛卯熒惑犯左執法九月壬子熒惑犯進賢星是年八月劉敬宣伐蜀不尅而旋四年三月左僕射孔安國

卒七月司馬叔璠等攻沒邽山魯郡太守徐邕破走之姚略遣衆征赫連勃勃大爲所破五年劉裕討慕容超滅之

四年正月庚子熒惑犯天關五月丁未月奄斗第二星壬子填星犯天廩占曰天下饑倉粟少六月己丑太白犯太微西上將乙卯又犯左執法十月戊子熒惑入羽林占悉同上五年劉裕討慕容超後南北軍旅運轉不息五年二月甲子月犯昴占曰胡不安天子破匈奴五月戊戌歲星入羽林九月壬寅月犯昴十月熒惑犯氐閏月丁酉月犯昴辛亥熒惑犯鉤鈴

巳巳月奄心大星占曰王百惡之是年四月劉裕討慕容十月魏王圭遇弒殂六年五月盧循逼郊旬宮衛被甲

六年三月丁卯月奄房南第二星災在次相巳巳又奄第五星占曰斗主吳吳地兵起太白犯五諸侯占曰諸侯有誅五月甲子月奄斗第五星巳亥月奄昴三星占曰國有憂一日有白衣之會六月己丑月犯房南第二星甲午太白晝見七月己亥月犯輿鬼占曰國有憂一日秦有兵八月壬午太白犯軒轅大星甲申月犯心前星災在豫州景戌月犯斗第五星占

同上丁亥月奄牛宿南星占曰天下有大誅乙未太白犯少微景午太白在少微而晝見

九月甲寅太白犯左執法丁丑填星犯畢占曰有邊兵是年三月始興太守徐道覆反四月盧循寇湘中沒巴陵率眾逼京畿是月左僕射孟昶懼王威不振仰藥自殺七年十二月劉蕃梟徐道覆首杜慧度斬盧循並傳首京都八年六月劉道規卒時爲豫州刺史八月皇后王氏崩九月兖州刺史劉蕃尚書左僕射謝混伏誅劉裕西討劉毅斬首徇之十二月遣益州刺史朱齡石伐蜀

七年四月辛丑熒惑入輿鬼占曰秦有兵一曰雍州有災六月太白晝見在翼巳亥填星犯天關占曰臣謀主八月太白犯房南第二星十一月景子太白犯哭星其七月朱齡石尅蜀蜀又反討滅之

八年七月癸亥月奄房北第二星巳未月犯井鉞八月戊申月犯泣星十月辛亥月奄天關占曰有兵十一月丁丑填星犯東井占曰大人憂十二月癸卯填星犯井鉞是年八月皇后王氏崩九年誅劉蕃謝混討滅劉毅十二月朱齡石滅蜀

九年二月熒惑入輿鬼占曰有兵喪太白犯南河占

晉書志 卷三
日兵起五月壬辰太白犯右執法晝見七月庚午月
奄鉤鈴占曰喉舌臣憂九月庚午歲星犯軒轅大星
已丑月犯左角時劉裕擅命兵革不休十年裕討司
馬休之王師不利休之等奔長安

十年正月丁卯月犯畢占曰將相有以家坐罪者二
月巳酉月犯房北星五月壬寅月犯牽牛南星乙丑
歲星犯軒轅大星占悉同上六月景申月奄氐占曰
將死之國有誅者七月庚辰月犯天關占曰兵起熒
惑犯井鉞鎮星犯輿鬼遂守之占曰大人憂宗廟改
八月丁酉月奄牽牛南星占同上九月填星犯輿鬼
占曰人主憂丁巳太白入羽林十二月巳酉月犯酉
咸占曰有陰謀十一年林邑寇交州距敗之

十一年三月丁巳月入畢占曰天下兵起一曰有邊
兵巳卯熒惑入輿鬼閏月景午填星又入輿鬼占曰
爲旱大疫爲亂臣五月癸卯熒惑入太微甲辰犯右
執法六月巳未太白犯東井占曰秦有兵戊寅犯輿
鬼占曰國有憂七月辛丑月犯畢占同上八月壬子
月犯氐占同上庚申太白順行從右掖門入太微丁
卯奄左執法十一月癸亥月入畢占同上乙未月入
輿鬼而暈

十二年五月甲申歲星留房心之間宋之分野始封
劉裕爲宋公六月壬子太白順行入太微右掖門巳
巳月犯畢占同上七月月犯牛宿十月景戌月入畢
十三年五月景子月犯軒轅丁亥犯牽牛癸巳熒惑
犯右執法八月巳酉月犯牽牛丁卯月犯太微占曰
人君憂九月壬辰熒惑犯軒轅十月戊申月犯畢占
悉同上月犯箕占曰國有憂甲寅月犯畢占同上乙
卯填星犯太微留積七十餘日占曰亡君之戒壬戌
月犯太微

十四年三月癸巳太白犯五諸侯五月庚子月犯太
微七月甲辰熒惑犯輿鬼占曰秦有兵又爲旱爲兵
喪亦曰大人憂宗廟改亦爲亂臣時劉裕擅命軍旅
數興饑旱相屬其後卒移晉室丁巳月犯東井占曰
軍將死八月甲子太白犯軒轅癸酉填星入太微犯
右執法因留太微中積二百餘日乃去占曰填星守
太微亡君之戒有徙王九月乙未太白入太微犯左
執法丁巳入太微占曰大人憂十月甲申月入太微
癸巳熒惑入太微犯西蕃上將仍順行至左掖門內
留二十日乃逆行義熙十二年七月劉裕伐姚泓十
三年八月擒姚泓司兗秦雍悉平十四年劉裕還彭

城受宋公十一月左僕射前將軍劉穆之卒明年西虜寇長安雍州刺史朱齡石諸軍陷沒官軍捨而東十二月帝崩

恭帝元熙元年正月景午三月壬寅五月景申月皆犯太微占悉同上乙卯辰星犯軒轅六月庚辰太白犯太微七月巳卯月犯太微太白晝見自義熙元年至是太白經天者九月蝕者四皆從上始革代更王臣失君之象也是夜太白犯哭星十二月丁巳月入太白俱入羽林

二年三月庚午填星犯太微占悉同上元年七月劉裕受宋王是年六月帝遜位于宋

彗星

魏文帝黃初三年九月甲辰客星見太微左掖門內占曰客星出太微國有兵喪十月帝南征孫權是後累有征役

六年十月乙未彗孛于少微歷軒轅占爲兵喪除舊布新之象時帝軍廣陵辛丑親御甲冑觀兵明年五年帝崩

明帝太和六年十一月景寅有星孛于翼近太微上將星占曰爲兵喪甘氏曰孛慧所當之國是受其殃翼又楚分野孫權封略也明年權有遼東之敗又明

年諸葛亮入秦川孫權發兵緣江淮屯要衝權自圍
新城以應亮天子東征權

青龍四年十月甲申有星孛于大辰長三尺乙酉又
孛于東方十一月己亥彗星見犯宦者天紀星占曰
大辰爲天王天下有喪劉向五紀論曰春秋星孛于
東方不害宿者不加宿也宦者在天市爲中外有兵
天紀爲地震孛彗主兵喪

景初元年六月地震九月吳將朱然圍江夏皇后毛
氏崩二年正月討公孫文懿三年正月明帝崩

景初二年八月彗星見張長三尺逆西行四十一日
滅占同上張周分野十月癸巳客星見危逆行在

宮北騰蛇南甲辰犯宗星巳酉滅占曰客兵所出有
兵喪虛危爲宗廟又爲墳墓客星近離宮則宮中將
有大喪就先君於宗廟之象也三年正月帝崩

少帝正始元年十月乙酉彗星見西方在尾長二丈
拂牽牛犯太白十一月甲子進犯羽林占曰尾爲燕
又爲吳牛亦吳越之分太白爲上將羽林中軍兵爲
吳越有喪中軍兵動二年五月吳遣三將寇邊吳太
子登卒六月宣帝討諸葛恪於皖太尉滿寵薨

六年八月戊午彗星見七星長二尺色白進至張積

二十三日滅七年十一月癸亥又見軫長一丈積百
五十六日滅九年三月又見昴長六尺色青白芒西
南指七月又見翼長二尺進至軫積四十二日滅案
占曰七星張爲周分野翼軫爲楚昴爲趙魏彗所以
除舊布新主兵喪也嘉平元年宣帝誅曹爽兄弟及
其黨與皆夷三族京師嚴兵三年誅楚王彪又襲王
凌於淮南淮南東楚也魏諸王幽於鄴

嘉平三年十一月癸亥有星孛于營室西行積九十
日滅占曰有兵喪室爲後宮後宮且有亂

四年二月丁酉彗星見西方在胃長五六丈色白芒
南指貫參積二十日滅

五年十一月彗星又見軫長五丈在太微左執法西
東南指積百九十日滅案占胃兗州之分野參主兵
太微天子庭執法爲執政孛彗爲兵喪除舊布新之
象正元元年二月李豐豐第翼后父張緝等謀亂皆
誅皇后亦廢九月廢帝爲齊王

高貴鄉公正元元年十一月白氣出南斗側廣數丈
長竟天王肅曰蚩尤之旗也東南其有亂乎二年正
月有彗星見於吳楚分西北竟天鎮東大將軍毋丘
儉等據淮南叛景帝討平之案占蚩尤旗見王者征

晉書志 卷三
三十五
伐四方自後又征淮南西平巴蜀是歲吳主孫亮五
鳳元年也斗牛吳越分案占吳有兵喪除舊布新之
象也太平三年孫綝盛兵圍宮廢亮爲會稽王故國
志又書於吳也淮南江東同揚州地故于時變見吳
楚楚之分則魏之淮南多與吳同災是以毋丘儉以
孛爲已應遂起兵而敗後三年卽魏甘露二年諸葛
誕又反淮南吳遣將救之及城陷誕衆與吳兵死沒
各數萬人猶前長星之應也

甘露二年十一月彗星見角色白占曰彗星見兩角
間色白者軍起不戰邦有大喪景元元年高貴鄉公
爲成濟所害

四年十月丁丑客星見太微中轉東南行歷軫宿積
七月滅占曰客星出太微有兵喪景元元年高貴鄉
公被害

元帝景元三年十一月壬寅彗星見亢色白長五寸
轉北行積四十五日滅占曰爲兵喪一曰彗星見亢
天子失德四年鍾會鄧艾伐蜀尅之二將反亂皆誅
咸熙二年五月彗星見王良長丈餘色白東南指積
十二日滅占曰王良天子御駟彗星埽之禪代之表
除舊布新之象也白色爲喪王良在東壁宿又并州

之分野八月文帝崩十二月武帝受魏禪

武帝泰始四年正月景戌彗星見軫青白色西北行
又轉東行占曰爲兵喪軫又楚分野三月皇太后主
氏崩十月吳寇江夏襄陽

五年九月星孛于紫宮占如上紫宮天子內宮十年
武元楊皇后崩十年十二月有星孛于軫占曰天下
兵起軫又楚分野

咸寧二年六月甲戌星孛于氏占曰天子失德易政
氏又兖州分七月星孛大角大角爲帝坐八月星孛
太微至翼北斗三台占曰太微天子庭大人惡之一

日有改王翼又楚分野北斗主殺罰三台爲三公
三年正月星孛于西方三月星孛于胃胃徐州分四
月星孛女御女御爲後宮五月又孛于東方七月星
孛紫宮占曰天下易王

四年四月蚩尤旗見于東井後年傾三方伐吳是其
應也

五年三月星孛于柳四月又孛于女御七月孛于紫
宮占曰外臣陵土柳又三河分野大角太微紫宮女
御並爲三者明年吳亡是其應也孛主兵喪征吳之
役三河徐兖之兵悉出交戰於吳楚之地吳丞相都

督以下梟戮十數偏禪行陣之徒馘斬萬計皆其徵也

太康二年八月有星孛于張占曰爲兵喪十一月星孛于軒轅占曰後宮當之

四年三月戊申星孛于西南是年齊王攸任城王陵琅邪王佃新都王詠薨

八年九月星孛于南斗長數十丈十餘日滅占曰斗主爵祿國有大憂一曰孛于斗王者疾病天下易政大亂兵起

太熙元年四月客星在紫宮占曰爲兵喪太康末武帝耽宴遊多疾病是月巳酉帝崩永平元年賈后誅楊駿及其黨與皆夷三族楊太后亦見弑又誅汝南王亮太保衛瓘楚王瑋王室兵喪之應也

惠帝元康五年四月有星孛于奎至軒轅太微經三台太陵占曰奎爲魯又爲庫兵軒轅爲後宮大微天子庭三台爲三司太陵有積尸死喪之事其後武庫火西羌反後五年司空張華遇禍賈后廢死魯公賈謐誅又明年趙王倫篡位於是三王興兵討倫兵士戰死十餘萬人

永康元年三月妖星見南方占曰妖星出天下大兵

晉書志 卷三
將起是月賈后殺太子趙王倫尋廢殺后斬司空張
華又廢帝自立於是三王並起迭總天權其十二月
彗星出牽牛之西指天市占曰牛者七政始彗出之
改元易號之象也天市一名天府一名天子旗帝坐
在其中明年趙王倫篡位改元尋爲大兵所滅
二年四月彗星見齊分占曰齊有兵喪是時齊王冏
起兵討趙王倫倫滅冏擁兵不朝專權淫奢明年誅
太安元年四月彗星晝見

二年三月彗星見東方指三台占曰兵喪之象三台
爲一三公三年正月東海王越執太尉長沙王又張方
又殺之

永興元年五月客星守畢占曰天子絕嗣一曰大臣
有誅時諸王擁兵其後惠帝失統終無繼嗣

二年八月有星孛于昴畢占曰爲兵喪昴畢又趙魏
分野十月丁丑有星孛于北斗占曰璇璣更授天子
出走又曰疆國發兵諸侯爭權是後諸王交兵皆有
應明年惠帝崩

成帝咸和四年七月有星孛于西北犯斗二十三日
滅占曰爲兵亂十二月郭默殺江州刺史劉胤荊州
刺史陶侃討默斬之時石勒又始僭號

咸康二年正月辛巳彗星夕見西方在奎占曰爲兵喪奎又爲邊兵三年正月石季龍僭天王位四年石季龍伐慕容皝不剋既退皝追擊之又破麻秋時皝稱蕃邊兵之應也

六年二月庚辰有星孛于太微七年三月杜皇后崩康帝建元元年十一月六日彗星見亢長七尺白色占曰亢爲朝廷主兵喪二年康帝崩

穆帝永和五年十一月乙卯彗星見于亢芒西向色白長一丈六年正月丁丑彗星又見于亢占曰爲兵喪疾疫其五年八月褚裒北征兵敗十一月冉閔殺

石遵又盡殺胡十餘萬人於是中土大亂十二月褚裒薨是年大疫

升平二年五月丁亥彗星出天船在胃占曰爲兵喪除舊布新出天船外夷侵一曰爲大水四年五月天下大水五年穆帝崩

哀帝興寧元年八月有星孛于角亢入天市案占曰爲兵喪三年正月皇后王氏崩二月帝崩三月慕容恪攻沒洛陽沈勁等戰死

海西太和四年二月客星見紫宮西垣至七月乃滅占曰客星守紫宮臣弒主六年桓溫廢帝爲海西公

晉書志 卷三
孝武寧康二年正月丁巳有星孛于女虛經氏角亢軫翼張至三月景戌彗星見於氏九月丁丑有星孛于天市占曰爲兵喪太元元年七月苻堅破涼州虜張天錫

太元十一年三月客星在南斗至六月乃沒占曰有兵有赦是後司雍兗冀常有兵役十二年正月大赦八月又大赦

十五年七月壬申有星孛于北河或經太微三台文昌入北斗色白長十餘丈八月戊戌入紫宮乃滅占曰北河或一名胡門胡門有兵喪婦太微入紫微王者當之三台爲三公文昌爲將相將相三公有災入北斗諸侯戮一曰埽北斗彊國發兵諸侯爭權大人憂二十一年帝崩隆安元年王恭殷仲堪桓玄等並發兵表以誅王國寶爲名朝廷順而殺之并斬其從弟緒司馬道子由是失勢禍亂成矣

十八年二月客星在尾中至九月乃滅占曰燕有兵喪二十年慕容垂息寶伐魏爲所破死者數萬人二十一年垂死國遂衰亡

二十年九月有蓬星如粉絮東南行歷女虛至哭星占曰蓬星見不出三年必有亂臣戮死於市是時王

國寶交構朝廷二十一年九月帝崩隆安元年王恭等興兵而朝廷殺王國寶王緒

安帝隆安四年二月己丑有星孛奎長三丈上至閣道紫宮西蕃入北斗魁至三台三月遂經于太微帝坐端門占曰彗星埽天子庭閣道易主之象經三台入北斗占同上條十二月戊寅有星孛于貫孛天市天津占曰貴臣獄死內外有兵喪天津爲賊斷王道天下不通案占灾在吳越五年二月有孫恩兵亂攻侵郡國於是內外戒嚴營陣屯守柵斷淮口九月桓表至逆旨陵上其後玄遂篡位亂京都大饑人相食百姓流亡皆其應也

元興元年十月有客星色白如粉絮在太微西至十月入太微占曰兵入天子庭二年十二月桓玄篡位放遷帝后於尋陽以永安何皇后爲零陵君三年二月劉裕盡誅桓氏

義熙十一年五月甲申彗星二出天市埽帝坐在房心北房心宋之分野案占得彗柄者興除舊布新宋興之象

十四年五月庚子有星孛于北斗魁中七月癸亥彗星出太微西柄起上相星下芒漸長至十餘丈進埽

北斗紫微中台占曰彗出太微社稷亡天下易王入
北斗紫微帝宮空十四年劉裕還彭城受宋公十二
月帝崩

恭帝元年正月戊戌有星孛于太微西蕃占曰革命
之徵其年宋有天下

星流隕

蜀後主建興十三年諸葛亮帥大眾伐魏屯于渭南
有長星赤而芒角自東北西南流投亮營三投再還
往大還小占曰兩軍相當有大流星來走軍上及墜
軍中者皆破敗之徵也九月亮卒于軍焚營而退羣
帥交怨多相誅殘

魏明帝景初二年宣帝圍公孫文懿於襄平八月景
寅夜有大流星長數十丈白色有芒鬣從首山東北
流墜襄平城東南占曰圍城而有流星來走城上及
墜城中者破又曰星墜當其下有戰場又曰凡星所
墜國易姓九月文懿突圍走至星墜所被斬屠城坑
其衆

元帝景元四年六月有大流星二並如斗見西方分
流南北光照地隆隆有聲案占流星爲貴使星大者
使大是年鍾鄧尅蜀二星蓋二帥之象二帥相背又
分流南北之應鍾會旣叛三軍憤怒隆隆有聲兵將

怒之徵也

武帝泰始四年七月星隕如雨皆西流占曰星隕爲百姓叛西流吳人躡晉之象也二年吳夏口督孫秀率部曲二千餘人來降

太康九年八月壬子星隕如雨劉向傳云下去其上之象後三年帝崩而惠帝立天下自此亂矣

惠帝元康四年九月甲午枉矢東北行竟天

六年六月景午夜有枉矢自斗魁東南行案占曰以亂伐亂北斗主執殺出斗魁居中執殺者不直之象也是後趙王殺張裴廢賈后以理太子之寃因自篡盜以至屠滅以亂伐亂之應也一曰氏帥齊萬年反之應也

太安二年十一月辛巳有星晝隕中天北下光變白有聲如雷案占名曰營首營首所在下有兵流血明年劉元海石勒攻略并州多所殘滅王浚起燕代引鮮卑攻祿鄴中百姓塗地有聲如雷怒之象也永興元年七月乙丑星隕有聲

二年十月星又隕有聲占同上是後遂亡中夏

光熙元年五月枉矢西南流是時司馬越西破河間兵奉迎大駕尋收繆胤何綏等肆無君之心天下惡

之及死而石勒焚其屍柩是其應也

懷帝永嘉元年九月辛卯有大星如日自西南流于東北小者如斗相隨天盡赤聲如雷占曰流星爲貴使星大者使大是年五月汲桑殺東燕王騰遂據河北十一月始遣和郁爲征北將軍鎮鄴西田甄等大破汲桑斬于樂陵於是以甄爲汲郡太守弟蘭鉅鹿太守小星相隨者小將別帥之象也司馬越忿魏郡以東平原以南皆黨於桑以賞甄等於是侵掠桑地有聲如雷忿怒之象也

四年十月庚子大星西北墜有聲尋而帝蒙塵于平

陽

元帝太興三年四月壬辰枉矢出虛危沒翼軫占曰枉矢所觸天下之所伐翼軫荆州之分野太寧二年王敦殺譙王承及甘卓而敦又梟夷枉矢觸翼之應也

永昌元年七月甲午有流星大如瓮長百餘丈青赤色從西方來尾分爲百餘岐或散時王敦之亂百姓流亡之應也

成帝咸康三年六月辛未流星大如二斗魁色青赤光耀地出奎中沒婁北案占爲饑五穀不藏是月大

旱饑

六年二月庚午朔有流星大如斗光耀地出天市西
行入太微占曰大人當之八年六月成帝崩
穆帝永和八年六月辛巳日未入有流星大如三斗
魁從辰巳上東南行嚳度推之在箕斗之間蓋燕分
也案占爲營首營首之下流血滂沱是時慕容雋僭
稱大燕攻伐無已

十年四月癸未流星大如斗色赤黃出織女沒造父
有聲如雷占曰燕齊有兵百姓流亡其年十二月慕容
雋遂據臨潼盡有幽并青冀之地緣河諸將奔敗

河津隔絕慕容恪攻齊

升平二年十二月枉矢自東南流于西北其長半天
四年十月庚戌天狗見西南占曰有大兵流血

海西太和四年十月壬申有大流星西下有聲如雷
明年遣使免袁真爲庶人桓溫征壽春真病死息瑾
代立求救於苻堅溫破苻堅軍六月壽春城陷

孝武太元六年十月乙卯有奔星東南經翼軫聲如
雷占曰楚地有兵軍破百姓流亡十二月苻堅荊州
刺史梁成襄陽太守閻震率衆伐竟陵桓石虔擊大
破之生擒震斬首七千獲生口萬人聲如雷將帥怒

之象也

十三年閏月戊辰天狗東北下有聲占曰有大戰流血自是後慕容垂翟遼姚萇苻登慕容永並阻兵爭疆十四年正月彭城妖賊又稱僞號於皇丘劉牢之破滅之三月張道破合鄉太山向欽之擊走之

安帝隆安五年三月甲寅流星赤色衆多西行經牽牛虛危天津閣道貫太微紫宮占曰星庶人類衆多西行衆將西流之象經天子庭主弱臣疆諸侯兵不制其年五月孫恩侵吳郡殺內史六月至京口於是內外戒嚴營渾屯守劉裕追破之元興元年七月大饑人相食浙江以東流亡十六七吳郡吳興戶口減半又流奔而西者萬計十月桓玄遣將擊劉軌破走之軌奔青州

惠帝永興元年十二月壬寅夜有赤氣亘天砰隱有聲

二年十月丁丑赤氣見北方東西竟天占曰並爲大兵砰隱有聲怒之象也是後四海雲擾九服交兵光熙元年十二月甲申有白氣若虹中天北下至地夜見五日乃滅占曰大兵起明年王彌起青徐汲桑亂河北毒流天下

懷帝永嘉三年十二月乙亥有白氣如帶出南北方
各二起地至天貫參伐中占曰天下大兵起四年三
月司馬越收繆胤等又三方雲擾攻戰不休五年三
月司馬越死於寧平城石勒攻破其衆死者十餘萬
人六月京都焚滅帝如虜庭

愍帝建興元年十月己巳夜有赤氣曜於西北荊州
刺史陶侃討杜弢之黨於石城戰敗

音義

捷閉

其輦反又
其偃反

甄氏

音
真虺反

胸

音
衛鬣反

繆胤

音

秤

反

他

高

反

許

交

反

志

卷

三

終

