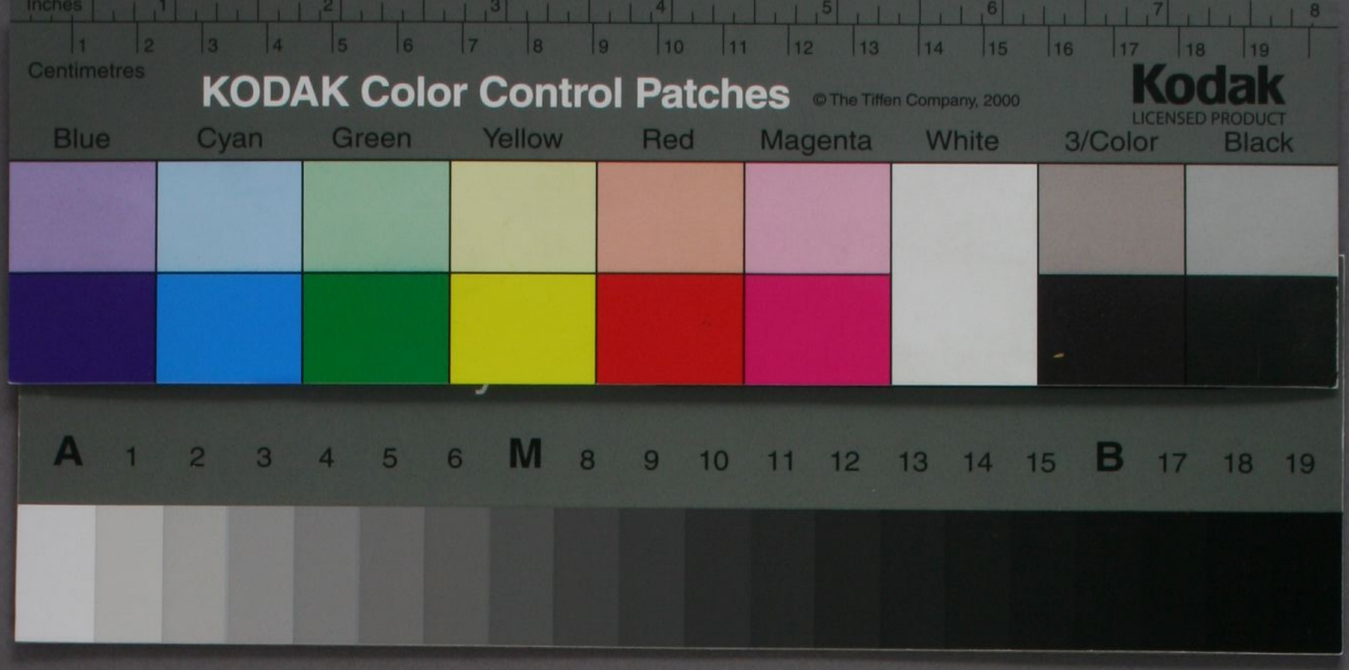
Inches
Centimetres
KODAK Color Control Patches
© The Tiffen Company, 2000
Kodak
LICENSED PRODUCT
Blue
Cyan
Green
Yellow
Red
Magenta
White
3/Color
Black
A
M
B

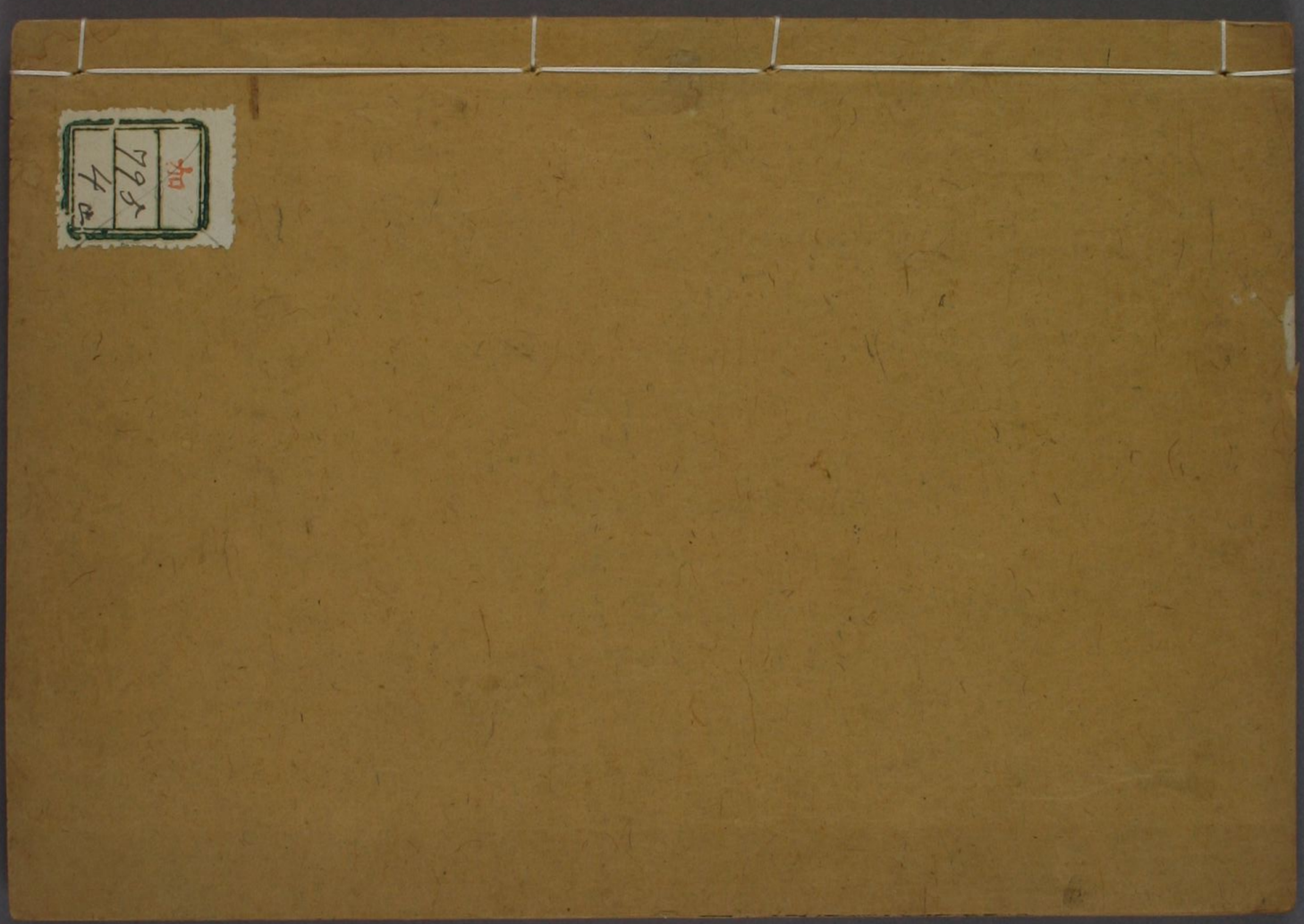

實在是兩下裡全難啊

行罷不是　不行又不是

白白的讓給人了　不得吃

眼看着到了嘴裡的東西了　又狠可惜

也是　行半塗而廢罷

不是　是　是

恩想呢　又像有關係的樣

要行呢又像有關係的樣

你那件事怎麼樣了　我因為這個正犯着

正是明顯著把日後的大患的根隱藏着
這個眼前的小利也算得喜嗎」
而言之 有聖人無遠慮必有近憂的話呼
時候 那纔難了呢」
行了 掩得住誰的嘴
要是不行 是你的便易 要說是
得主意的去處 日後必定是要露出來的呀
成何盃呢 這個事情是明明顯顯的有什麼不
要是草草了事的照着答應了去 要親
討個主意來了 阿哥你合我離開里來了 我
因這個上 特來你這裡
怎麼得萬無一失的計策纔好

任憑是誰全不理了　去年不知被什麼逼着了
ᠵᠠᠪᠠᠨ ᠪᠠᠢᠬᠤ ᠪᠦᠬᠦᠨ ᠦᠭᠡᠢ ᠪᠣᠯᠪᠠᠨᠠ ᠃ ᠥᠨᠳᠦᠷ ᠵᠢᠯ ᠶᠠᠮᠠᠷ ᠪᠠᠢᠵᠠᠯᠠᠭᠰᠠᠨ ᠪᠣᠯᠪᠠᠨᠠ ᠃

他的事情一完了　把臉一抹
ᠲᠡᠷᠡ ᠶᠠᠮᠠᠷ ᠪᠠᠢᠵᠠᠯᠠᠭᠰᠠᠨ ᠪᠣᠯᠪᠠᠨᠠ ᠃ ᠨᠢᠭᠤᠷ ᠪᠠᠭᠠᠵᠤ ᠪᠣᠯᠪᠠᠨᠠ ᠃

咱們怎麼說　就怎麼樣的照着樣兒的行呀
ᠪᠢᠳᠡ ᠨᠠᠷ ᠶᠠᠭᠠᠵᠤ ᠬᠡᠯᠡᠵᠤ ᠪᠣᠯᠪᠠᠨᠠ ᠃ ᠶᠠᠭᠠᠵᠤ ᠪᠣᠯᠪᠠᠨᠠ ᠃

着說呀　求人的時候
ᠬᠡᠯᠡᠵᠤ ᠪᠣᠯᠪᠠᠨᠠ ᠃ ᠬᠡᠷᠡᠭᠲᠡᠢ ᠦᠶᠡᠳᠡ ᠃

於老實了　把那個混賬東西算在那個數兒裡僅
ᠡᠭᠦᠳᠡᠷᠬᠡᠢ ᠪᠣᠯᠪᠠᠨᠠ ᠃ ᠲᠡᠷᠡ ᠬᠣᠶᠠᠷ ᠶᠡᠬᠡ ᠪᠤᠷᠤᠭᠤ ᠵᠢᠨᠭᠰᠠᠨ ᠲᠡᠷᠡ ᠲᠣᠭᠠᠴᠠᠭᠠᠨ ᠳᠤ ᠪᠠᠭᠲᠠᠭᠠᠵᠤ ᠪᠣᠯᠪᠠᠨᠠ ᠃

嘴的題說是你的朋友　太過
ᠠᠮᠠᠨ ᠳᠤ ᠬᠡᠯᠡᠵᠤ ᠪᠣᠯᠪᠠᠨᠠ ᠃ ᠨᠠᠳᠠᠷ ᠲᠤᠰᠠ ᠶᠠᠭᠠᠵᠤ ᠪᠣᠯᠪᠠᠨᠠ ᠃

說比你徃那們好的人再沒有的呀　還不住
ᠬᠡᠯᠡᠵᠤ ᠪᠣᠯᠪᠠᠨᠠ ᠃ ᠨᠠᠳᠠᠷ ᠲᠤᠰᠠ ᠶᠠᠭᠠᠵᠤ ᠪᠣᠯᠪᠠᠨᠠ ᠃

啊
ᠠᠭᠠ ᠃

全定不得呀　那個時候　別怨我晉着不勸
ᠪᠦᠬᠦᠨ ᠦᠭᠡᠢ ᠪᠣᠯᠪᠠᠨᠠ ᠃ ᠲᠡᠷᠡ ᠴᠠᠭ ᠳᠤ ᠪᠢᠳᠡᠨᠢ ᠪᠠᠭᠲᠠᠭᠠᠵᠤ ᠪᠣᠯᠪᠠᠨᠠ ᠃

米　反把袋丟了　出什麼樣的醜
ᠮᠢᠨᠢ ᠪᠤᠴᠠᠭᠠᠵᠤ ᠪᠣᠯᠪᠠᠨᠠ ᠃ ᠴᠠᠭ ᠳᠤ ᠶᠠᠮᠠᠷ ᠪᠠᠢᠵᠠᠯᠠᠭᠰᠠᠨ ᠪᠣᠯᠪᠠᠨᠠ ᠃

疑惑着不果斷　到了個絆住的時候了不但不得
ᠡᠷᠬᠡᠮᠰᠢᠯᠡᠵᠤ ᠪᠣᠯᠪᠠᠨᠠ ᠃ ᠴᠠᠭ ᠳᠤ ᠪᠠᠭᠲᠠᠭᠠᠵᠤ ᠪᠣᠯᠪᠠᠨᠠ ᠃

一撣手就完了　要不聽我的話　僅着
ᠨᠢᠭᠡ ᠳᠠᠷᠤᠭᠰᠠᠨ ᠳᠤ ᠪᠣᠯᠪᠠᠨᠠ ᠃ ᠪᠢᠳᠡᠨᠢ ᠶᠠᠭᠠᠵᠤ ᠪᠣᠯᠪᠠᠨᠠ ᠃

心裡　你別想着商量　爽爽快快的　我的
ᠰᠡᠳᠬᠢᠯ ᠳᠤ ᠪᠣᠯᠪᠠᠨᠠ ᠃ ᠪᠢᠳᠡᠨᠢ ᠶᠠᠭᠠᠵᠤ ᠪᠣᠯᠪᠠᠨᠠ ᠃

失的呀難保不無有利無害啊
ᠪᠤᠳᠠᠯᠠᠨ ᠳᠤ ᠪᠣᠯᠪᠠᠨᠠ ᠃ ᠪᠢᠳᠡᠨᠢ ᠶᠠᠭᠠᠵᠤ ᠪᠣᠯᠪᠠᠨᠠ ᠃

什麼說呢　倘要悞了他的事情的時候
就說是不知道就完了　撒的是
道就說知道　要不知道
你這是怎麼說　人家恭恭敬敬的來求你　要是知
無緣無故的哄人的　狠討人嫌
給是怎麼樣的　不給又是怎麼的　但只
即如一套書什麼惜罕
總不得答應的話了

寡支支吾吾的說別的罷咧
臉就一陣白一陣紅的了
阿哥你給我的書怎麼樣了問的上
也不題了
所以將纔我指着臉說
長怎短的許了我了　後來事情完了
彼時誰還合他要來着　阿哥要瞧　我送去怎
自己說有好書

後來纔着着等着聽你的短處
把人的心料得了一點規模的時候
好與人要實據
不知道 也是應該的 計策多 圈套大
心裡不平常啊 他的利害不好處 你沒有試過
那個人外面雖像老實 被他哄了啊
你却原來不知道他

大錯了啊 實在不入我的意啊
你反倒行這個樣的刺薄事情 阿哥們該勸的罷咧
別人看他是這樣 看起他那個賴怠樣兒來就知道了
着 他是一個老實可憐的呀
要是一個攪攪弄弄的厭惡人 我也不說來
倒像你有心陷害他的一樣 他

園場上熟 牲口上親

好馬啊 腿子結實奈得長

兒動轉 要是這樣 你原來不認得啊

馬前一點往裡踏往外拐的毛病兒沒有 隨着膊溶蓋兒順着手

可以騎得 顛的穩 跑的正 要是射

了來 我就拿到城外頭試驗了

個樣的爭常馬作什麼呢 阿哥你不知道啊 昨拿

總說是要費草料的呀 拴着這

要買買一匹好馬啊 拴着喂着迎有趣兒

我豈不屈嗎 因這個怪我的不是

使得嗎 怎麼把實實在在的心腸告訴他

關係啊 這個事情與我有

阿哥你想着瞧 就給一個湊手不及

料有了一點破綻 就跟進去

噹們是一個船上的人啊　這個事情與你也不
阿哥你這個話撼不入我的意思
說罷咧　一定要這個時候見個明白嗎
惱了的急燥了罷　等客散了的時候　再
人家說他呢呀　與你什麼相干　越勸越發
又沒有遠差遣　但只老實就與我對嘗
比並行走的何如

撼而言之我並沒什麼重差使　任他有着去罷咧
樣呢　業已買了麼　如今可怎麼
你的身子又重　狠不對嘗　好打前失
全搭拉了　腿子沉了
皮撒袋騎上了的時候　這是什麼　老了　嘴唇子
樣兒好而且良善　仰着臉兒就像鸚鵡一樣的呀
後俏年青的人　繫上前俏

世間上比你沒記性的人再也沒有了呀
ᠪᠡᠶᠡᠴᠢᠯᠡᠭᠡᠨ ᠴᠢᠨᠢ ᠳᠡᠭᠡᠳᠦ ᠬᠦᠮᠦᠨ ᠪᠠᠢᠬᠤ ᠦᠬᠡᠢ ᠪᠣᠯᠤᠭᠰᠠᠨ ᠤᠤ ᠠᠯᠠᠳᠠᠭᠰᠠᠨ ᠤᠤ ᠪᠢᠳᠡ ᠭᠡᠵᠦ ᠪᠠᠢᠨ᠎ᠠ ᠤᠤ
來往走呢
ᠢᠷᠡᠵᠦ ᠴᠠᠭᠠᠰᠤᠨ ᠳᠤᠭᠤᠷᠤᠭᠤᠯᠵᠤ ᠪᠠᠢᠬᠤ ᠤᠤ
坐着站着全是難的呀 朋友們再怎麼往你家
出去進來全不是
不止
ᠪᠤᠰᠤ ᠪᠠᠢᠵᠤ ᠪᠣᠯᠬᠤ ᠦᠭᠡᠢ ᠪᠠᠢᠨ᠎ᠠ ᠤᠤ ᠨᠥᠭᠥᠭᠡᠳᠡ ᠪᠠᠢᠵᠤ ᠪᠣᠯᠬᠤ ᠦᠭᠡᠢ ᠪᠠᠢᠨ᠎ᠠ ᠤᠤ
在這裡罷你又威嗎的
裡去罷 臉上又過不去
來的人有什麼趣兒呢 往家
一樣
ᠳᠠᠭᠠᠵᠤ ᠪᠠᠢᠬᠤ ᠮᠠᠭᠠᠨ ᠪᠠᠢᠵᠤ ᠪᠠᠢᠬᠤ ᠶᠠᠮᠠᠷ ᠪᠠᠢᠨ᠎ᠠ ᠤᠤ ᠨᠢᠭᠡᠨᠳᠡ ᠪᠠᠢᠵᠤ ᠪᠠᠢᠬᠤ ᠶᠠᠮᠠᠷ ᠪᠠᠢᠨ᠎ᠠ ᠤᠤ
你總要這樣掙躍生氣
倒像有心攆誰的

裡坐着的人們
ᠳᠤᠭᠤᠷᠤᠭᠤᠯᠵᠤ ᠪᠠᠢᠬᠤ ᠬᠦᠮᠦᠨ ᠨᠠᠷ ᠤᠤ
說是呢
ᠭᠡᠵᠦ ᠤᠤ
不說你的是
ᠪᠢᠳᠡᠨᠢᠶ ᠪᠠᠢᠬᠤ ᠶᠠᠮᠠᠷ ᠪᠠᠢᠨ᠎ᠠ ᠤᠤ
家的意思說的
ᠭᠡᠷ ᠤᠨ ᠬᠡᠯᠡᠬᠦ ᠶᠠᠮᠠᠷ ᠪᠠᠢᠨ᠎ᠠ ᠤᠤ
就罷了
ᠪᠣᠯᠤᠭᠰᠠᠨ ᠤᠤ
要議論他
ᠬᠡᠯᠡᠯᠴᠡᠬᠦ ᠶᠠᠮᠠᠷ ᠪᠠᠢᠨ᠎ᠠ ᠤᠤ
甚爽利說一點閣碍沒有嗎
ᠰᠠᠶᠢᠨ ᠬᠡᠯᠡᠵᠦ ᠴᠢᠳᠠᠬᠤ ᠦᠭᠡᠢ ᠪᠠᠢᠨ᠎ᠠ ᠤᠤ

全為你的事情來的
ᠪᠢᠳᠡᠨᠢᠶ ᠪᠠᠢᠬᠤ ᠶᠠᠮᠠᠷ ᠪᠠᠢᠨ᠎ᠠ ᠤᠤ
生氣就完了嗎
ᠤᠤᠷᠠᠭᠠᠵᠤ ᠪᠠᠢᠬᠤ ᠶᠠᠮᠠᠷ ᠪᠠᠢᠨ᠎ᠠ ᠤᠤ
你看這
不是那們
ᠪᠢᠳᠡᠨᠢᠶ ᠪᠠᠢᠬᠤ ᠶᠠᠮᠠᠷ ᠪᠠᠢᠨ᠎ᠠ ᠤᠤ
有話慢慢的我着理
ᠪᠠᠢᠵᠤ ᠪᠠᠢᠬᠤ ᠶᠠᠮᠠᠷ ᠪᠠᠢᠨ᠎ᠠ ᠤᠤ
什麼心
我實在
ᠪᠢᠳᠡᠨᠢᠶ ᠪᠠᠢᠬᠤ ᠶᠠᠮᠠᠷ ᠪᠠᠢᠨ᠎ᠠ ᠤᠤ
反倒一溜神氣的隨着人
ᠪᠢᠳᠡᠨᠢᠶ ᠪᠠᠢᠬᠤ ᠶᠠᠮᠠᠷ ᠪᠠᠢᠨ᠎ᠠ ᠤᠤ
帶着嗜們啊
你不替說說
ᠪᠢᠳᠡᠨᠢᠶ ᠪᠠᠢᠬᠤ ᠶᠠᠮᠠᠷ ᠪᠠᠢᠨ᠎ᠠ ᠤᠤ
沒有嗎
ᠪᠢᠳᠡᠨᠢᠶ ᠪᠠᠢᠬᠤ ᠶᠠᠮᠠᠷ ᠪᠠᠢᠨ᠎ᠠ ᠤᠤ

們怎麼樣 依了罷了 至於狠不依的時候
也別埋怨 就那們不知道的一樣有着去罷 看他
明 你 我的心裡
罷 我的是與不是 久而自
你信嗎 這個心就只天知道
事已至此 我如今就分晰着說到嘴酸了
阿哥你怪我 我實在委屈 但只
全是你啊 他們倘若羞
了啊 他們豈沒聽見 把這個事情
把一件好好的事情弄的到了 抗拒我們
惱變成怒 你到底漏了風聲了 把咱
好嗎 這個地步 任憑是誰不要叫知覺了
們瞞着商議的話 如今傳揚出去了各處的人們全知道
我前日怎麼向你說來着

吃有什麼盡休啊　一味的要是這樣的時候

就買了來　拋拋撒撒的花費了　嘴有什麼規矩

吃着這個　想着那個　想來想去

得的嗎　況且咱們又是什麼富翁呢

嘮叨　纔到了這裡來了　就是一粒是輕易

處啊　耕種的與那販運的人們是怎麼操的心苦

雖然知道吃飯　但只未知米糧的艱難

你心裡也安嗎

也好啊　任着意見全倒在洋清裡是怎麼的

吃剩下的飯給家裡的人們吃　你

要不說你　我總是不舒服

把好東西惜罕着儉省的時候　纔是過日子人的道理呢

再酌量着預備　也不至於晚啊

拉着我的手不放 嘆着說這也是
ᠮᠢᠨᡳ ᡤᠠᡳᠮᡝ ᡩᡝᡵᡳᠨᡝ ᠪᡠᡴᡡ ᠠᠪᡠᡵᠠᡴᡡ ᠪᡳᡴᡝᡵᡳᠮᠪᡳ ᠪᡳᡴᡝᡵᡳᠮᠪᡳ ᠵᡝᡵᡳᠮᡝᠪᡳ ᠵᡝᡵᡳᠮᡝᠪᡳ ᠵᡝᡵᡳᠮᡝᠪᡳ

你好些兒了嗎問時 勞開眼睛
ᠰᡳ ᠠᠮᠪᠠᠨ ᠪᡳᠴᡳᡴᠠᠨ ᠣᠯᠣᠮᠪᡳ ᠪᡳᠴᡳᡴᠠᠨ ᠣᠯᠣᠮᠪᡳ ᠪᡳᠴᡳᡴᠠᠨ ᠣᠯᠣᠮᠪᡳ ᠪᡳᠴᡳᡴᠠᠨ ᠣᠯᠣᠮᠪᡳ ᠪᡳᠴᡳᡴᠠᠨ ᠣᠯᠣᠮᠪᡳ

掙命呢 那個上我慢慢的到跟前
ᠪᡳᠴᡳᡴᠠᠨ ᠣᠯᠣᠮᠪᡳ ᠪᡳᠴᡳᡴᠠᠨ ᠣᠯᠣᠮᠪᡳ ᠪᡳᠴᡳᡴᠠᠨ ᠣᠯᠣᠮᠪᡳ ᠪᡳᠴᡳᡴᠠᠨ ᠣᠯᠣᠮᠪᡳ ᠪᡳᠴᡳᡴᠠᠨ ᠣᠯᠣᠮᠪᡳ

看起他瘦的寡剩了骨頭了 倘在坑上
ᠪᡳᠴᡳᡴᠠᠨ ᠣᠯᠣᠮᠪᡳ ᠪᡳᠴᡳᡴᠠᠨ ᠣᠯᠣᠮᠪᡳ ᠪᡳᠴᡳᡴᠠᠨ ᠣᠯᠣᠮᠪᡳ ᠪᡳᠴᡳᡴᠠᠨ ᠣᠯᠣᠮᠪᡳ ᠪᡳᠴᡳᡴᠠᠨ ᠣᠯᠣᠮᠪᡳ

瘦了 家裏就像亂絲一樣了
ᠪᡳᠴᡳᡴᠠᠨ ᠣᠯᠣᠮᠪᡳ ᠪᡳᠴᡳᡴᠠᠨ ᠣᠯᠣᠮᠪᡳ ᠪᡳᠴᡳᡴᠠᠨ ᠣᠯᠣᠮᠪᡳ ᠪᡳᠴᡳᡴᠠᠨ ᠣᠯᠣᠮᠪᡳ ᠪᡳᠴᡳᡴᠠᠨ ᠣᠯᠣᠮᠪᡳ

合家全亂亂轟轟的不得把病醫治了老家兒們全熬的
ᠪᡳᠴᡳᡴᠠᠨ ᠣᠯᠣᠮᠪᡳ ᠪᡳᠴᡳᡴᠠᠨ ᠣᠯᠣᠮᠪᡳ ᠪᡳᠴᡳᡴᠠᠨ ᠣᠯᠣᠮᠪᡳ ᠪᡳᠴᡳᡴᠠᠨ ᠣᠯᠣᠮᠪᡳ ᠪᡳᠴᡳᡴᠠᠨ ᠣᠯᠣᠮᠪᡳ

越發添了病竟瘵倒了 因此
ᠪᡳᠴᡳᡴᠠᠨ ᠣᠯᠣᠮᠪᡳ ᠪᡳᠴᡳᡴᠠᠨ ᠣᠯᠣᠮᠪᡳ ᠪᡳᠴᡳᡴᠠᠨ ᠣᠯᠣᠮᠪᡳ ᠪᡳᠴᡳᡴᠠᠨ ᠣᠯᠣᠮᠪᡳ ᠪᡳᠴᡳᡴᠠᠨ ᠣᠯᠣᠮᠪᡳ

夏天的時候 還可以勉強來著 久而久之
ᠪᡳᠴᡳᡴᠠᠨ ᠣᠯᠣᠮᠪᡳ ᠪᡳᠴᡳᡴᠠᠨ ᠣᠯᠣᠮᠪᡳ ᠪᡳᠴᡳᡴᠠᠨ ᠣᠯᠣᠮᠪᡳ ᠪᡳᠴᡳᡴᠠᠨ ᠣᠯᠣᠮᠪᡳ ᠪᡳᠴᡳᡴᠠᠨ ᠣᠯᠣᠮᠪᡳ

呢呀
ᠪᡳᠴᡳᡴᠠᠨ ᠣᠯᠣᠮᠪᡳ ᠪᡳᠴᡳᡴᠠᠨ ᠣᠯᠣᠮᠪᡳ ᠪᡳᠴᡳᡴᠠᠨ ᠣᠯᠣᠮᠪᡳ ᠪᡳᠴᡳᡴᠠᠨ ᠣᠯᠣᠮᠪᡳ ᠪᡳᠴᡳᡴᠠᠨ ᠣᠯᠣᠮᠪᡳ

受餓的時候 纔悔之不及
ᠪᡳᠴᡳᡴᠠᠨ ᠣᠯᠣᠮᠪᡳ ᠪᡳᠴᡳᡴᠠᠨ ᠣᠯᠣᠮᠪᡳ ᠪᡳᠴᡳᡴᠠᠨ ᠣᠯᠣᠮᠪᡳ ᠪᡳᠴᡳᡴᠠᠨ ᠣᠯᠣᠮᠪᡳ ᠪᡳᠴᡳᡴᠠᠨ ᠣᠯᠣᠮᠪᡳ

這樣的拋撒五谷 到了折受的
ᠪᡳᠴᡳᡴᠠᠨ ᠣᠯᠣᠮᠪᡳ ᠪᡳᠴᡳᡴᠠᠨ ᠣᠯᠣᠮᠪᡳ ᠪᡳᠴᡳᡴᠠᠨ ᠣᠯᠣᠮᠪᡳ ᠪᡳᠴᡳᡴᠠᠨ ᠣᠯᠣᠮᠪᡳ ᠪᡳᠴᡳᡴᠠᠨ ᠣᠯᠣᠮᠪᡳ

長煖的話呀 你能有多大福啊
ᠪᡳᠴᡳᡴᠠᠨ ᠣᠯᠣᠮᠪᡳ ᠪᡳᠴᡳᡴᠠᠨ ᠣᠯᠣᠮᠪᡳ ᠪᡳᠴᡳᡴᠠᠨ ᠣᠯᠣᠮᠪᡳ ᠪᡳᠴᡳᡴᠠᠨ ᠣᠯᠣᠮᠪᡳ ᠪᡳᠴᡳᡴᠠᠨ ᠣᠯᠣᠮᠪᡳ

有老家兒們說的惜食長飽 惜衣
ᠪᡳᠴᡳᡴᠠᠨ ᠣᠯᠣᠮᠪᡳ ᠪᡳᠴᡳᡴᠠᠨ ᠣᠯᠣᠮᠪᡳ ᠪᡳᠴᡳᡴᠠᠨ ᠣᠯᠣᠮᠪᡳ ᠪᡳᠴᡳᡴᠠᠨ ᠣᠯᠣᠮᠪᡳ ᠪᡳᠴᡳᡴᠠᠨ ᠣᠯᠣᠮᠪᡳ

不但折福啊 就有什麼不完呢
ᠪᡳᠴᡳᡴᠠᠨ ᠣᠯᠣᠮᠪᡳ ᠪᡳᠴᡳᡴᠠᠨ ᠣᠯᠣᠮᠪᡳ ᠪᡳᠴᡳᡴᠠᠨ ᠣᠯᠣᠮᠪᡳ ᠪᡳᠴᡳᡴᠠᠨ ᠣᠯᠣᠮᠪᡳ ᠪᡳᠴᡳᡴᠠᠨ ᠣᠯᠣᠮᠪᡳ

什麼看不見　嘴裡打唔嚕混撞啊

怎麼討人嫌啊　大凡使了去的地方　閉着眼睛

阿媽一樣　實在是他阿媽的種兒　怎麼看

什麼下賤東西也有呢　不是人獐子　生的活像他

不動心的呀

哎何等的可嘆　就說是鉄石人心聽見那個話沒有

話將完了眼淚直流

我就狠着心可離得開誰呢

兄弟們又小　再親戚與骨肉全不過白看着我罷咧

也沒有委屈處

但只父母年老了　這個我一點兒

就是命了　又犯了

什麼醫生沒治過　什麼藥沒吃過　將好

殼脫離我豈不知嗎　自從得病以來　什

我作的罪　病已況了　不能

我望你說話不是分內的嗎 來了
安的是什麼心腸 把我輕視的至極了
他些兒 一些兒
家生子兒 所得的與吃的去處 又不由的多疼
第一件火棍雖短倒比手強 第二件是
的時候 又想着可怎麼樣呢 實在的殺他嗎
的碰開了 纔稱心入意罷咧 過去了
一樣的跳躍 一時性子上來了 把這個穉種
放下這個去 一會兒不閒着 猴兒
的狠不堪 竟是個天生的惡人 拿起那個來
叫在跟前服侍着使喚還好 料離了他的時候 陶氣
一說頑起來沒有對兒 一點空兒不給
懂得他的話呢 正經地方狠無用
倒像戲弄人的一樣 誰

滴滴搭搭的連靄了這些日子了 心裡
要是料的遲疑的時候也就不是漢子了啊
呢 要是個高低上下 倒狠稱我愍罷咧
我來的呀 實在誰把誰怎麼樣呢 誰怕誰
易了 伏着誰的威勢 今日招呼特意叫
因那個上不由的叫人生氣啊 怎麼把我看容
說他的話是 江憑心底的不認不是

我心裡遲過得去 一定要強着
受着罪到如今望着我拿起腔來了 索性說話說錯了
不叫人揉搓 能有幾年了
他的家鄉 我的住處 誰才知道誰的呢
要把根子說出來的時候 又說我刨根子了
常在一處攪混 我不過不說罷咧
就用巧言苛薄我 倒算個什麼

聲音怎麼那樣的大呢

那個响聲 在睡夢中聽見的上

說是間壁的房山墻被雨濕透倒下來了

怎麼樣的 急忙使人去看

睜眼一看 屋裡炕上以切器具並沒

好此工夫身子打戰心還跳呢

我兢兢的驚醒了

將將的纔恍恍惚惚的 把眼睛強開

忽聽得西北角上就像 反來覆去

山崩地烈的一樣響的上 睡不着

正睡着的時候 又忍着的上

睡着了 又搭着

的直到亮鍾以後 那個臭虫蚊蚤咬的

很受不得 睡覺的地方

全沒了 那裡濕了

全熟了 這裡漏了

吃飯喝茶全沒味兒
ᠰᡳᡵᡳᠮᡝ ᠮᡝᡵᡤᡝᠮᠪᡳ ᠪᡠᡵᡤᡳᠶᠠᠮᠪᡳ ᠪᡠᡴᡝᡵᡝᠮᠪᡳ ᠰᡳᡵᡳᠮᡝ ᠮᡝᡵᡤᡝᠮᠪᡳ ᠪᡠᡴᡝᡵᡝᠮᠪᡳ ᠪᡠᡵᡤᡳᠶᠠᠮᠪᡳ ᠪᡠᡴᡝᡵᡝᠮᠪᡳ ᠰᡳᡵᡳᠮᡝ ᠮᡝᡵᡤᡝᠮᠪᡳ ᠪᡠᡴᡝᡵᡝᠮᠪᡳ ᠪᡠᡵᡤᡳᠶᠠᠮᠪᡳ ᠪᡠᡴᡝᡵᡝᠮᠪᡳ

拉扯的牙花子全腫了
ᠰᡳᡵᡳᠮᡝ ᠮᡝᡵᡤᡝᠮᠪᡳ ᠪᡠᡵᡤᡳᠶᠠᠮᠪᡳ ᠪᡠᡴᡝᡵᡝᠮᠪᡳ ᠰᡳᡵᡳᠮᡝ ᠮᡝᡵᡤᡝᠮᠪᡳ ᠪᡠᡴᡝᡵᡝᠮᠪᡳ ᠪᡠᡵᡤᡳᠶᠠᠮᠪᡳ ᠪᡠᡴᡝᡵᡝᠮᠪᡳ ᠰᡳᡵᡳᠮᡝ ᠮᡝᡵᡤᡝᠮᠪᡳ ᠪᡠᡴᡝᡵᡝᠮᠪᡳ ᠪᡠᡵᡤᡳᠶᠠᠮᠪᡳ ᠪᡠᡴᡝᡵᡝᠮᠪᡳ

烤的一樣
ᠰᡳᡵᡳᠮᡝ ᠮᡝᡵᡤᡝᠮᠪᡳ ᠪᡠᡵᡤᡳᠶᠠᠮᠪᡳ ᠪᡠᡴᡝᡵᡝᠮᠪᡳ ᠰᡳᡵᡳᠮᡝ ᠮᡝᡵᡤᡝᠮᠪᡳ ᠪᡠᡴᡝᡵᡝᠮᠪᡳ ᠪᡠᡵᡤᡳᠶᠠᠮᠪᡳ ᠪᡠᡴᡝᡵᡝᠮᠪᡳ ᠰᡳᡵᡳᠮᡝ ᠮᡝᡵᡤᡝᠮᠪᡳ ᠪᡠᡴᡝᡵᡝᠮᠪᡳ ᠪᡠᡵᡤᡳᠶᠠᠮᠪᡳ ᠪᡠᡴᡝᡵᡝᠮᠪᡳ

渾身發熱
ᠰᡳᡵᡳᠮᡝ ᠮᡝᡵᡤᡝᠮᠪᡳ ᠪᡠᡵᡤᡳᠶᠠᠮᠪᡳ ᠪᡠᡴᡝᡵᡝᠮᠪᡳ ᠰᡳᡵᡳᠮᡝ ᠮᡝᡵᡤᡝᠮᠪᡳ ᠪᡠᡴᡝᡵᡝᠮᠪᡳ ᠪᡠᡵᡤᡳᠶᠠᠮᠪᡳ ᠪᡠᡴᡝᡵᡝᠮᠪᡳ ᠰᡳᡵᡳᠮᡝ ᠮᡝᡵᡤᡝᠮᠪᡳ ᠪᡠᡴᡝᡵᡝᠮᠪᡳ ᠪᡠᡵᡤᡳᠶᠠᠮᠪᡳ ᠪᡠᡴᡝᡵᡝᠮᠪᡳ

悶
ᠰᡳᡵᡳᠮᡝ ᠮᡝᡵᡤᡝᠮᠪᡳ ᠪᡠᡵᡤᡳᠶᠠᠮᠪᡳ ᠪᡠᡴᡝᡵᡝᠮᠪᡳ ᠰᡳᡵᡳᠮᡝ ᠮᡝᡵᡤᡝᠮᠪᡳ ᠪᡠᡴᡝᡵᡝᠮᠪᡳ ᠪᡠᡵᡤᡳᠶᠠᠮᠪᡳ ᠪᡠᡴᡝᡵᡝᠮᠪᡳ ᠰᡳᡵᡳᠮᡝ ᠮᡝᡵᡤᡝᠮᠪᡳ ᠪᡠᡴᡝᡵᡝᠮᠪᡳ ᠪᡠᡵᡤᡳᠶᠠᠮᠪᡳ ᠪᡠᡴᡝᡵᡝᠮᠪᡳ

坐着站着也不安

又搭着耳底疼

就像火

那個上也不知涼着了些或者怎麼樣的了 心裡狠悵

把頭一倒竟自睡熟了 到了第三更的時候纔醒了

客們將散了 我就放了一個枕頭 穿着衣裳

媽搭下來
ᠰᡳᡵᡳᠮᡝ ᠮᡝᡵᡤᡝᠮᠪᡳ ᠪᡠᡵᡤᡳᠶᠠᠮᠪᡳ ᠪᡠᡴᡝᡵᡝᠮᠪᡳ ᠰᡳᡵᡳᠮᡝ ᠮᡝᡵᡤᡝᠮᠪᡳ ᠪᡠᡴᡝᡵᡝᠮᠪᡳ ᠪᡠᡵᡤᡳᠶᠠᠮᠪᡳ ᠪᡠᡴᡝᡵᡝᠮᠪᡳ ᠰᡳᡵᡳᠮᡝ ᠮᡝᡵᡤᡝᠮᠪᡳ ᠪᡠᡴᡝᡵᡝᠮᠪᡳ ᠪᡠᡵᡤᡳᠶᠠᠮᠪᡳ ᠪᡠᡴᡝᡵᡝᠮᠪᡳ

恍恍惚惚的去了 後來

又勉強 打着精神坐着 眼睛不由的

怎麼說撂了睡覺去呢 因為那樣 雖然勉強着

因為親戚們全在這裡的上頭 我

我就要睡覺來着 昨日晚上

渾身不得主意懨懨的了 一連兩夜熬了眼睛的緣

故 這幾日因為有事

的豈少嗎　可惜赶上那個的狠少啊

拿了去也好来着　如何至於丟了呢　普提子

心裡怎麼樣　你還題什麼　不論怎麼

我也必定在各處　轉找了来　給你　你

就是舖裡賣的沒有好的

你說要什麼　我就照着你的心買了來換啊

好拿了去　對着那個置的

的把你的東西拿了去呢　所以我今日特來我見你告訴了

全不在家　沒見你的面　怎麼說糊裡糊塗

得拿了去　什麼緣故呢　每逢來了　你

阿哥你的那盤朝珠　我說要拿了去　到底沒

下來了　那個上緻料料的鬆閒了些了

吃了一付打藥的時候　把好多的東西全打

我說這想必是存住食了罷　就

你怎麼了　撼低着頭寫字　受什麼罪呢不情
人家兒着身子　閒坐着還怕受熱中暑呢
心裡總料料的定了些這樣的燥熱
沒法兒的上洗澡去在樹底下涼快了許久
全燙手的熱器具
越喝冰水越渴啊
熱天了啊　一點風兒沒有　潮熱的狠啊　各樣的
今日好利害　自從立夏以來　可算得頭一個

想着我了個殼　撼沒
兒也不見了　也不知被誰偷了去了
忘了沒收起來　回來找時　那裡有連影
該丟的上　去月裡往園裡去的時
往別處去的時候　把他裝在箱子裡來着　也是
浸透的狠光潤了　不拿了
可不是什麼　每日拿着的上汗全

直楞楞的坐着　正有資有味的講論呢自從
討人嫌的來了罷
去看時可不是什麼
誰來了　怎麼這樣的嗓子大　大畧是那個
裡有人高聲說話呢呀
他來的時候　我還睡覺來着　驚醒了醒見上屋
涼快罷咧煩燥會子何用呢　能彀免得嗎
要是不論怎麼樣的靜靜的受去也可以

夏天熱　自古不移一定的理啊
靜的寫字能彀得嗎　況且　冬天冷
像我吃着現成的　安安靜
壓的渾身是汗將將的剩個一百多錢養命
西　伸着脖子往各處奔定吻呼
的學罷咧　譬如買賣人們　挑着沉重的東
命嗎　你沒有差事　白閒着受受用用

素常下兩下雪的天道　在家裡罷咧
倒像有什麼緣故的樣
咱們的那個朋友怎麼樣了這一向皺着眉愁悶的
天有眼睛啊　水必容他呢
我實在不知道啊　都是你便易你得嗎
像這樣人的五臟怎麼長着
說是沒有的
一輩子寡知道要人家的東西　給人家的遭數兜

撓着了　早早的就拿了去　實在
看見　一說搭上了眼　問也不問
寡要是這樣的還罷了　不論什麼東西不可給他
忘了的事情說的　叫人腦子全疼
時候　在人家裡坐到日落也受得嗎　把那裡
至到黃昏　總去了　漢子人家沒事的
以來總沒佳嘴　怎長怎短的說着吃了兩頓飯

進于酒色　　混被傷損的過失　如今被病包
原先是什麼強壯身子呢還搭着不知道養法
呢
完結　　這有什麼關係
先前他怎麼把什麼樣的難事情　全能彀霎時間辦理
雨濕的人不怕露水的話呀
大料被那個事情絆住　心全糊塗了罷　但有被

一個親戚去了的上隔開了　哎約我算着了
狠疑惑　他怎麼了呢　總要問時　他的
拙沒定準　不知要怎麼樣的　那個上我
還說像先嗎　明顯着瘦了出去進來
家裡坐着呢　昨日我去瞧的上　看那氣色什麼
着也受得嗎這些日子不出房門　總在
除了那個無緣無故的地方全去到　白白的在家裡坐

我回來了的時候　猴兒們正還爭
昨日往別處去的上
說了回來了
臭奴才們　就任意開了一場
着快好罷
有了空兒我再來瞧罷
白人啊　用我多說嗎
把身子好好的
顯着勉強不住　我說阿哥你是個明
所以那個上
嘴裡雖然這樣說着　身子

寡慮記在心裡　等好了的時候　再叩謝盛情罷
的還想着我嗎
裡頭這樣的墨心罷咧　不過
數的送東西來　狠乏了　要是不相干
着實的費心了也是親戚
這個樣的燥熱的時候　常常的來瞧　而且沒遍
強着來上屋裏來　說阿哥勞乏了
着　瘦的一條兒了
昨日我瞧去的時候還勉

皮　是畜牲的心啊　躲着走好啊　於無有
你把那個沒福的　怎麼看了　雖然披的是人
的一聲答應了去了
死裡重打的時候想來你們也不怕啊　金哥
有這樣的次數　提防着哏珠子　要不往
子肉癢癢了嗎一定叫打一頓得什麼　好鬆的往後再
的消了些　那個上我說你們怎麼了不太太平平的過日

求的求　磕頭的磕頭的上　我的性子總料料
們該死　說奴才
了覺了今日早起起來出去砍頭的們全來了
身子也乏的上　什麼沒說忍着睡
眼色兒　各自各自畏避了　我來的也晚了
着嗓子進去的上　一齊的直蹦蹦的跪着　彼此互相作着
嚷喧嘩呢　那個上我喀的一聲　打掃

不叫人慌来着　　實在托祖上的恩典閤家的福上

嘴裡說我不相干　　你們把心放的寬寬的

那一晚上昏的狠沉遲了許久　　統酥醒過來了

要不談死　　自然就出一個機會啊

他交結　　怎麼樣的一個寃枉呢

的便易　　何等可嘆啊他的父母無緣無故的

不指着脊背罵

要說我的話沒憑據　　你看　　不但沒人合

他一溜神氣的從中間作好人　　把兩下裡成了仇了

那裡的話兒告訴這裡來

的嘴裡的時候說到一個離乎了把這裡的事情告訴那裡去

觔斗聽見了的就抖露起来有像虮子一樣的小事兒到了他

善用譎間　　實在叫他眼睛看見的就是一個仰面

的裡頭生事作乱的頭兒啊　　心苦

子了的時候你纔說哎喲 原來這樣的利害呀啊
多啥你遇見一個狠刻薄的人 磣了丁
你不覺罷咧 傍人全受不得啊
惹惹這個 招招那個 有什麼樂處
個啞吧嗎 倒像給誰作笑的一樣
你是個木頭墩子嗎 不說話 誰說你是
你怎麼這樣沒定準 規規矩矩的坐着 誰說

我瞭嘻瞭嘻的笑 實在可是撩着把汗過來了
遭雖然沒死 可脫落一層皮啊
吃東西呢 那個上我說你僥倖大喜啊 望着
来了 也長了點兒肉了 這一
去罷了一罷 雖然沒還原 氣色也轉過
眼看着一日比一日好了 我前日
第二日另請一個醫生来一治

怕把你怎麼樣嗎　怕殺嗎　或者怕吃嗎

把緣故從頭至尾分晰明白了的時候

他也是人呢咧

有不遵着道理行的嗎

一直的去了　向他明明白白的往開裡說啊

什麼事情沒有經過怯弱的很　有話為什麼悶在肚裡

何愁不能成人呢

要說是知道了世間上的事情的時候　自然就改了

啊　日子久了　一歷一歷懂得了　一朝

個有名的先　教書啊　演習規矩

候啊　自然是這樣的　這個時候這樣　可請

數沒到呢　咱們沒從那個時候過嗎　正是好頑的時

麼能殼出好呢揔而言之　他的身子雖然長成大漢子了歲

這樣說嗎　頑啊　是拌嘴的引子啊　久而久之怎

阿哥你兄長的話是啊　要是傍不相干的人豈肯

醫生們裡頭　說是捴沒有好的　他們
沒有傷了命　至到如今想起來還胆戰呢　既如
怎麼說呢　前年我被藥傷着了　差一點兒
頭暈子　有捨不得銀錢不治自己身子的理嗎
事啊　若果應該吃藥　我又不是個木
你動的可不是好話什麼
悄悄的打聽信去　我管保無妨啊

每逢喝酒一定要乱醉如泥　站不住脚了的時候
看起你来　與燒黃酒上狠親啊　一時離不得
不如自已靜靜的養育為貴啊
不知道自已的病嗎
與其用各項的藥材
死了是你的命　與他毫無相干　自已
要了馬錢去了　好了是他的功
指頭混抹了一會子
草草了事的立一個方开

急急忙忙的来你家裡来　說是拿脉　把手
就是大方脉兒的　治人的病啊
你試問着瞧　知道藥性了沒有
你的生死他顧嗎　寡知道為銀錢啊　要不信
少啊　況且　其餘的　也有一兩個罷
靠得的　但只咱們知道真切的稀
也寃屈　有只有罷

阿哥你看　受什麼罪呢　人家這們那們題駁你的嗎

晝夜的　如此從糟裡喝去　不是自己叫自己快着糟了　不是攙分兒的人啊　不分

使得嗎　要是不信　你照着鏡子看看　鼻子全亂了性　傷了身子　是不好藥啊　長喝成就了正經事情的呀

喝酒算學了那樣本事長了才學　叫人恭敬躲懒要緊的事情罷咧　實在沒聽見會

只看見得罪老家兒　犯大罪　有什麼好處

拿着鐘子不肯放稱贊起來　無事的時候把他當一件事情麼樣呢拿着喝些兒有什麼　可怎麼說不喝呢有事故的時候可怎麼

要是筵席上　不是好事啊　料戒一戒兒好啊

綳扳開手

大聲的呵叱了一頓
ᠶᠡᠬᡝᡵᡝᡳᠮᡝ ᠪᠣᠯᠣᡵᡤᠠᠨ ᠪᠣᠯᠣᡵᡤᠠᠨ ᠪᠣᠯᠣᡵᡤᠠᠨ

門 和 5
歯 795
巻 4

795
4.