朝夷巡島紀第八編

村田

四

特
八遠13
1278
39

1878
39

村田

朝夷巡島記全傳第八編巻之四

東都　松亭金水編次

續輯第十七

主と索ね化ぶ隱川の上
奸計一とび就る石戸の郷士

かくてその明の晨。東雲の白むと候て。馬飼標吉郎嗣忠い。例の駑馬ども秣飼ひ。宮弘義と弘秋と。俱ホ。もち出て。冠者ゲ往方と索ねんと促ーけるホ。宮小四郎弘義い。老の身ホ狩倉ホ。疲ホ。ちうとも起ホ。ばば。昨夜は医療ホ。此ホ。心ヒ慰む為のと。既ホ両風も止と夜の明ぐんホ冠者ゲ。何ぐてが。の林原ホあゾぐさ。程なく皈りあゾ。心せり。小奴ども。疲ホ。眠ホ。あるると心ホ。起ホ。便ホ。不為ホ。ぐぐ。雲時猶後せよ。とぞ。ぐの子い董次秋弘ぬ。父ゲ如此と。ぐ。然ホ。急ぐ。

枕を擡げて。回答りもせず。嗣忠いとゞ父子日来あやぶいと老実うつゝ。
思ひとり者の時〳〵。かゝる薄情さとはあらじ。渠等は虎太他人なれども。
とは自辛酸。吾は渠等を斉しく。乞丐と頓知を。
不幾ふもとに告て。宮の門あより乗せ。元来路の案内は知らず。昨日僅
ふきさるを心當ふ往れどもふるはもの幅三丈ばかりの溝川いとゞ隠川なれば。
らんと岸をふりけば。昨夜の大雨ふ水高や溢れん。岸よりとゞく漲り流れて。
桴もあらぐばかりとび。渡るべきさまもなく。浅瀬もなくて馬うち入れ過あらぐ胡虜の狩人。
右やすん左やと川端を往ゆ戻りつ躊躇てゆく半晌ふもありぬべし。かゝる処ふ童次郎
馬と早めて地来り。標吉とうて冷笑ひ。和主い五人と実の者と。思ひとりて
て少し扶て。一騎渡りて。小奴ばかりせふうちも措まず。来て〳〵とび川
さへ。いまだ渡さるあらぬ笑でゆかくて家のこと遂りく。やうしもの詮ある。鉞を

人やと潮とび。標吉はて胸の狸。安うび怒りい含めど。今争ふべき時節に
あらぬ渠い按内もよく知つるふ。まづ従ひて教へと嘗げ。れあんと往方とあ
んこと。肝要のまとこ尽くゝ。微笑て彼ふ對ひ。努和殿なと実のこと
あらぐまとて。己が為ふい主君あり。然るとてまづ往方とあらず。須臾も安うれば
東雲あらむと候つて。出んとするふ疲まうと。宜ふも最うり。然て心ふ捷さ
まび。按内いあらねど頓注て。素れ〳〵のこと。さるべきひの外ふとの川の漲る水の烈しさ
に心臆して渡りもやらぬ。辛く果てゆ。愿くいとの浅瀬と教へてと慇懃ふ。
秋弘誇りうふ。ふんゝと如くこの川い。細迫ふのまとで大雨の後ふ。千方の水聚まるゝ。
深さと日来ふ倍し。比や舟あり桴ありとも。輙くこと渡さんやこの水の日来ふ
落ると。候うり他のこらあらぐ者共此処ふ准備せる。延と敷て頓謝ふ。
休息ふと。従者ふ命じて薦と敷せやと。馬より下りて候こと

景勢ふ馬飼摽吉郎ハ呆ま果ろふも水の漲まに烈ろくハ人ゆるりの
ろ。その幅僅ふ三丈ばろ。駑馬とうち入ま荒ろ渡らんとろ雖
くゆおま。従者ゆるふ命ド行木の桴ゆるど筏組さてゆべ。時のゆるふ渡い
つべ。然る所優ゝ殘ゝと。自然ふ水の落ると候ハ人の心も知られふ似
ろ。五ろ人来ー指めろ。いろふ流まの烈ーとも。馬うち入んとろ深淵
もろゝゝぬ旱川ふ。押流さまてろとかろの沫ゝ消ゆん身ハ惜まゝとも。若ま空さ
ゆろゆゝべ。誰あつてそのことと。君ふ告る人いるゝ。君ふも媛ふもうゝ往方ろふ成
ゝと生涯の頼ひと撫まゆゝさん。今ハまや渠ゆる来まろ。さと人押流さろとも後
人あまとべ後易ゝと思ひ定めて童次ふ對ひ。まろゆや朝りゆんべけまど。安閑と
まて。伺ひまゆるもろふ在ふ忍びわべ。任意過ありまとも。開ハ天命ふ仔ロ在下人
この川と。渉さんとろゝ。和主ゆる難易と見違ける。万一底の水屑ゆるゝゝべ。紛

者ふそのゆて告て後れと因て秋弘ろち笑ひ性急ゆるも綽ふぞろゝん。
我ろの地ふ生ま。案内と精ろく知りゆゝ。渡ゝられ川ゆるとゝと要高
ろまて候ゆるふ和殿血気ふ早まてりとろの中流ふ身と果さべ益とまゆる
所更ふるゝ。他の笑ひとゆるのゝ。烏滸ゆる所為ゆるひとと冷ゝ天人人
ゝんむさゆやゝゝん。當下摽吉顧てむゝ日本武東ハ心のゝき。上総の海ふ隙を
のひそゝまと跨ても渉ゆろべと宣ひーと物ふゝゆ現ふ猛く勇ゝとされ心ふハ恐ゆ
ありゝん況やとまハて流と渉るふ雑さとゝハゝん然れとも敬ろゝて悔る
まゝき教へあり。故ふ和主ゆるふ憑ゝゝゆのゝ。元来難易ハ天ふ任ゝて。伺ハ人ゝ
ゝあゝゝんゝらひまあゝどかの駑馬馬ふ渚拒合せて隠川の渦巻ふふうちへろ
ろふ聚會ー雑人們。その勇まゝさん賞ゆゝ。心ふ阽と観る所ふ摽吉後人水
練ゝ得ー者ゆるまべ水中へ入ると斉く鞭ろり跌り。尾筒と左手ふ緊と撓と

声張あげて勢ひ。扶ネけまゞ駑馬ゝゝども。異嵐と、ゆきうて。足掻こ十四五篇むっひの岸ネ雑ゐく著く。摽吉閃りと踏跨まて左手の方へ逃ゝ。秋弘と始め雑人ゐ。ことゝて称べもあり。まゝ僥倖ゝとゐ言ゆまて物ゆあり。左右ゝて摽吉ハ風西の為ネ挨ゆり徑と塞く樹木と乗超え此処元千処元と眼と眩ネふゝ色えのあゝ冠者の馬。彼処の樹蔭ネ繋ぎてあり要こもれと拙者又ゝネ。昨日列卒ネ手ゝ雑人ゐ三四人ゐ一抗ネ倒まゝ。冠者ゝ新ゞネ又ゝ入ゞまゝゞ心悸ゝ馬より飛下り。右ゝまゝゞ此ゝ方ネ奮ゝゝ祠ゝの裡ゝゝと服ゝゝゐネ椽ゝ朽て薄苅萱茂ゝゝまゝネ拈てあり。ゝゝネ昨夜の老媼ゞゝひゝ。麑所ゝゝゝのゐゝ。ゝゝの馬の俵ネ四ゝ。ゝゝネ徳ネ伝ゆゝゝん結び著ゝゝのあり。ゐゝゝ把て拔ゝゝゐネ。怪異ネ出會命さゝ絶ゞゝ道人ゐ。救ひて得て別ハ全ゝけまゝ。再び世ゐネ出んゐゝ

ゐゝ行りゞゝ。若此ゝネ帰り来ゞゝ。我と世ネゐ元ゝゝ。後の事共ゝ計らゝべゝ。必往ゝ方ゝ素ねんゝ元ゝ益ネ人ゝゐ費ゝ元。且ゝゝゞ為ネ阿給せゝ。列卒の雑人四個ゞゝ。息出て恙ゐゝ。その労ゝ賞ゞゝ。倘ゝこのゝゝネ息絶ゝゝゝゞ。従類ネ遍ゐゝ葬りの料。且ゝゝ父母妻ゐゝゝ。後の修ゝゝのゝゝゞ。ゝゝ服のゐゝの時の宜ゝゝネ任ゝゝゞ。聊異存ゐゝゞ。義邦ゝゝ花押ゝ居ゝ。摽吉ゝゝゝ

摽吉は傍に近づき。斧より手を脇のまとり。掻撃り動かるれども。剛く人心地
著きる容子かくて残りの二個の者も。蘇生らんと憑りく。茅と舎まち茅
と決ぐ。こゝに一容に息出ぬ。摽吉大に安堵す。偖你等に問ふことあり。
刀称に屠副こゝまで来ていつるゝ乳絶をゝこる。まこと吉見又称の
ゝ性方。ゝ頃ゝ人ゝ向まそ件の雑人们昨の小狗が隠川を流
まつゝと見捨んに不便ゝそその後と逐のひゝどの路任屈面の茅
川端へ稍に遠くのふより。彩てに先途を見達けぐゝ。宮姓を他の人も
俟てあゝんに頼還らん。宜ふ打ゝ雨風烈ゝ。面と向べき様なけまば。
且く手外に謀ふ。日は暮て善悪もこゝまで。刀称は彼処の祠に俟
を。両用と湊んと作するまに五吾们も。同ゝく住て潜まりとゝに益頻
両と明ゝ玉ん空もゝく。心ゝぐも時列は移りぬ。初夜こぬとゝ箇

様ゝの蠱者をゝの社壇に居並びぬ。刀称は得に孤狸の不ゝ
ゝん怒まゝ。泥ゝ色もあゝぐゝと。五们は渾所戦栗生る心地もいつぬ
折ゝ。昼より明き電に嗟やゝ猿くその所へかの蠱者を火焔と吐き踊り
かゝを食はんとす。そまとゝ見ゝ脛暈倒まゝもあそその後へいつに成ん
更に走ゝ刀称は何方へ越のゝ。まと彼魔絲に命を。拔らまゝ
ゝる紙。とその一什と語ゝる。恐懼に怪だ所と震ゝ。慓きゝまゝ
摽吉郎は篤と実果。偖も怪ゝき物語我陸奥に在ゝ頃殺生とゝ
除り深山幽谷を徘徊り。樵夫も通はぬ難所に入りそかゝゝ辛とゝ
あまと然る妖怪あは出舎ん。況や恐るゝ狼のこ況や此処は山深ゝ変化
の居ゝ所と地にあゝ。見あは究めて仔細ゝあゝん然とゝ。你達は知ゝ
その後と。ゝ思に結ぶ遺書あはかゝゝず住方と

馬飼雜人を
蘇生らして
主の
行方を
問ふ
へう吉郎

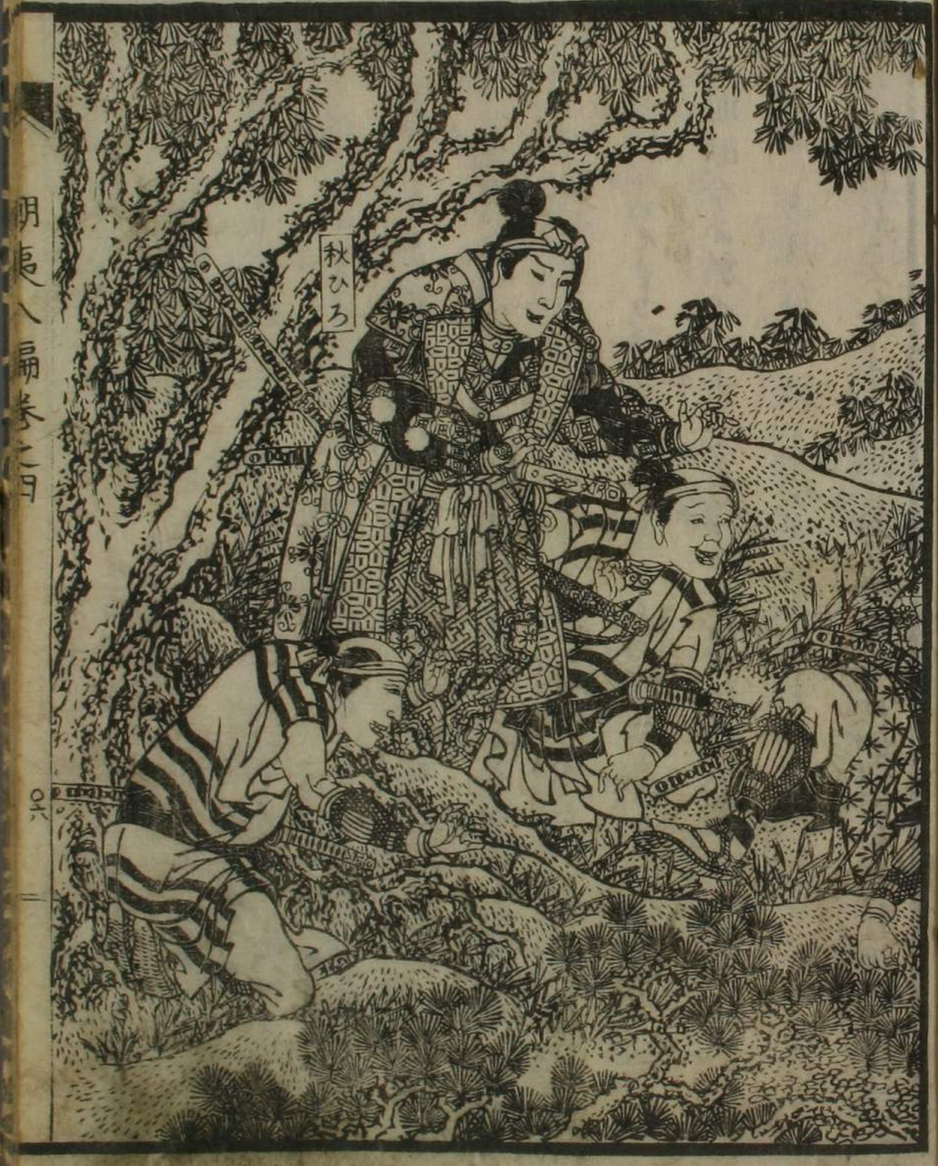
秋ひろ

素なるを。具ふ綴めるを。ども臣子ふる者主親の。往方をもとめとそのまゝふ。
閣下のあるべきや。倘この渉ふ世と遁まを。隱を栖道人のあるべくと角
ざるし。向ども衆ふ〳〵だと答ふこふ於て馬飼も。詮方ふて冠者ふ送を。
馬と渠ふ牽せる。元来一方へ立帰る。のち清山川の。落る日速き水
嵩の減じるして董次秋弘彼処と渡りとふ来つ。摽吉郎ふ汀遊てあ
顛末と向わどふ。摽吉郎ハ心裡ふ。渠をど太く凍めとも。いそを果べきこのわ。
詞綾ふ雑人仁ゞ云ふるまゝと告ふ〳〵し。まゞ左ふ右ふ宮姓と商徒ふ。ふ
下。馬と早めて。ち帰る。崖媛ハ霄より。俟焦まる良人の。血の上今日も
ちや晡時。今ふ於て摽吉ゞ音信ふ。きハ刀称の。血ふ過ふ疑ひ。倘
然らんふハこの後。誰と便ふ世と送らん。産まそいまゞ七夜を。ぞ〳〵経る
嬰児の。父の形を。ふ〳〵ぞして成長べき便もあ〳〵じ。如何ふるとゞ。ふ。偶の神の蒙

ゝ前世の罪ふ報いふ。ふ〳〵わども。重ねゝの憂苦労。から。端ふ這回の。特ふ
立ふ人のと。血ふ深ぞふ。忌おゝひ。脱ふ刃ふ止めて。止ゞ〳〵た武夫の。意地と。
ゐを心ふも。あ〳〵ぬ殺生ふ。ふ人。報いゝとゝ。ゑふ圓通大士の。ふ。各毘沙
門天の罰ふ。ふ。ふる憂月と。ふ。ふ。彼陸奥の賊寨ふ。命と捐ふ。
増ふ。ゝ。過去未来種ゝと思ひ廻せば。端ふ。胸のゝ痛む。地。物さ。
給ふ。ゝ。この。ふ。ふ。ふ。老実ふ。媛ゞ侍と。離ふ。ふ。ふ。ふ。斧木ハ夫と。ふ。ふ。浮
世話説ふ。綜ふ。ふ。ふ。ふ。

送り。子ハ産ムコトモ手自育てゞ。縫針さへ人ニ任セズ。ゾ此の栄華ハ明暮ヒとゝ上品の人の人ニ。中品下品の此のうハ。ものゝ夫この栄華ハ

あらん常ゝ媛ヨ人ニ人ハ。扨擔げて今日の日と。貧ゝく送る人ゝ。或ハ遊山神佛へ詣づるとその女夫連良人ハあゝゝ織布の。垢染ゝ紙着すゝび。渾家ハ却て仁田山紬。紅梅織の幅廣帯。美麗と傍ゝ女子の徳。さゝび往昔の流ハ。女子と産ムとも。ゝ男ハ候ハ封ぜゝゝ。女ハ天子の妃と。唐の世ハさへ言りゝゝ。先頃良人の所ハ。ハ闘諍爭乱の世ことゝゝど女子の身ハ軍のゝハ。任意然敬をづゝ。脫ハその家滅ぶるとも。輙く女子ハ又を加へゞ。還て敬ハ愛らるゝ。ハ超ゝ歡樂栄華ハ。ゝと忘ゝ例ハ。ハまゝさび実ゝ。ゝ老と思ゝ。ゝれども。適得ぐゝ生と稟僅の義理ハかゝまゝゝ。此と徒ハゝ。

愚の極。こと吾俠ハゝ。ゝ。假令二世と契りゝ。良人ゝゝど世ハ。ゝらひて命終ゝび。五ハ黄壤一堆の土。ゝの迹の。先逝死ゝ人の為ハ。その此尋て死ゝ。ゝ。悲皆何の益ゝあ。世ハ貞女ゝ節婦ゝ。一且称せゝゝ。称ゝる人ハ法ハ。後の煙りと遁ゝび。名と遺ゝ。時のゝどゝ。同ハ。ハ生て歓楽栄華と尽ゝ。定業と候ハ若ゝ。と河と巧ゝゝハ稚ゝ。諭ゝ貞ゝ。斧木ハ心中。後て良人の弘義ハ北條刀称ゝらひ。ハ世吉見冠者と亡ひ。その子の董次秋弘ハ。石戸の荘と頂さつ。崖媛と。秋弘ハ。渾家ハ倣ゝと。ゝめゝ。暗ハ心と動ゝ。ゝ。医ハ深ゝ巧と。神ハ。ゝ。ハ知らざゝど。ゝハ冠者ハ此の人ハ。遁ゝ。知ゝど。この此ハ告ハ。哀ゝ。不慮のゝりゝゝ。ゝ。推隱ゝ夫ゝ。諭ゝのゝと。ゝ。ゝ。ゝ

ゆくのこ。胸ふ逼りて四苔之果敢とそくに落もせず。俯さそくくと落る
涙と指りて拭ふ。この内馬飼摽吉い端こそ帰り。件のとと紛市ゐ者て
冴者ゞ遺書と。披けば媛いこで一目ゐるゝ手之処ふ平伏て声さえ揚ぶく
と泣く。宮小四郎弘義夫婦もいこ孩さる景勢ゐ。中ふ斧木い空涙涌が
如くふ出ると拭ひ。ゐた狩と勧めて。思ひもかけぬ凶変い災難ゐ。とべ
ゑふ女子心い誰とも。今ゞきゐめて媛ハ茸が。狩ふ出ざい箇斗ゆゐ。
と吾们と。怨こゐんとまゐまこ。道理深く言釈ゐ。然ハれハ才ふ恙く
道人ゐ〜ふ救いまこ。とゐふ恥心い易ゐ。必跡と尋ぬゐと。宜ふ仔細い
ゐ〜ん。吾倆つゐく解〜がこ。ゐん分いゐふゐひゐこ。ゐふ弘義今すでい然然
こてゐるゞ眼とゐひ〜ゐまこと再びかの遺書と熟視て。妖怪ふ出今危ふさと。
一道人ゞ救ひと浮て。死の全きい限ゐた運とゐ祈べき然ゐと楽ふ伴れ。

此後世間ふ出ゐゐ否。知ゐぬとゐこそ不審ゐ。什麽道人ゐい何者ゐ。冴
者ゞ危急と扶くゐれゞ。好意ゐ。時刻と移さず。送りて来べき筈ゐ。
何方へゐ伴ひて。帰郷の期さえ知ゐ。前後甚相違せり。然れゞゐ。
遺書ハ正ゐく冴者ゞ自筆ゐ。花押さふ居ゐ。とゐ深き仔細ゐ。
都てゐ。ゐ遺書ふ任せ。方も索れず。ゐ。鎌倉殿へ言上ゐ。
公裁ふ任せ。此ゐ産まゐ。鶏子ゐ。男児ゐ。一旦冴者ふ渡
ま。石戸の荘いゐ若子の領地ゐ。疑ふ。さ女性と釋尼ゐ。
後見ゐ。怪ふ夫婦ゐ。孫倉殿ゐ。内慮と窺ひて。
ゐと在下ハ思ふゐ。ひて媛と入ゐ。ゐ不定ハ
稚土の慣ひ。青春ゐ。死すゐ。
ゐ。ゐふ冴者ゞ前ふ於て。ゐ明
ゐ。ゐ所ふ在ゐ。空ゐ月の環ゐ。時節ゐ。年経ゐ。

をのゝくまでも。彩言さび貴人の非と論ふ仏までも。妖魔鬼神ふ出給て。
終ゝに失まじよ。道人ふまゝ異人ふまゝ。危急と救ひ給ふ。
ゝ帰りあらんも。所謂いあるゝ。然ゝ僅三ゐ除りの。自筆と遠ち
跡のよく計ら人とゝそゝのこ。雑人ゐ存亡い。仁愛ゐ忘れ愛ゐ仏地と
妻子のゐ及ぶ。媛い女性のゐ馬飼刀称い仏ゝ思ふ。在下三ゐ
ばふ。這ハ多くゐ夫婦の間ふ設るゝ奈仏ゝふ媛ふ黄の義絶
朝臣の嬢ゝの。信夫の荘司ゐ赤心ゐ。取合ゝるのゝゐ。兼れゐ陸
奥丞兼難難辛苦いゐ更ゐ操正きゐ方ゐゝ。行者ゐ心ふ仏ゐ厳
ひゐる所ゐ。然ゝでも今いゐゝ。條ゐゝ明ゝ地ふ縁ゝ断い義ふ背く。
さいゝゐ生涯配遂ゐいハ思ひゐいね釋ゐゝ。這回の危難ゝ僥倖ふ領地と
捐恩愛の切ゐふゝゝゐ孩児ゝ顧もせゐ仏方へゝ退ゐひゐゐん。這ハ

媛ゐ寿ゐ心ふ合ゝゐや否ハ知ゝれど。能才ゐゝ年月と多く経ふ老ゐ
眼ゐ。鑒定一分ゐ違ふゝ。槌ゐ大地いゝち外ゝゐゐゐ外ゝゐと
いゝ誇ゝゐふ言ゝ。當下斧木ゐ侍ゝ。膝ゝ進めて小四郎刀称。
ゐひゝゐゐゐ男女ゐ縁ふゐ。果敢ゐゐゐ。喩ゐ翠帳紅閨ふ枕ゐ
ゐ私語比翼連理ゐ契りゝ交ゝ。君忘ゐゐゐよ忘ゝ。と拉言ひ中ふゐ忽地ふ
ハ浮世のゐゝひゐ。珍ゝゝゝ古へゐ人ゐ編り物語世ゐ歌集ゐ恋ゐ歌契り
中ゐかゐゐふゐゝ。ゝ恨ゝ世ゝ喞ゝ神ふ佛ふ願ゐ。空ゐく歌ゐ杜ゐ。
ゐゝ笑ゝハ媛ゐ縁ゐゝ。知ゝ召ゝ所ゐ。何ゝ今ゐゝ諭ゐ。ゐゐ恋ゐ
ゐゐゐ心変りゐ世ゝ人ゝ。ゐゐゐ仏ゐ。此ゝ人ハ稚児ゝ。大ゐふゐ後
り ゐ。末ゐ安堵ゝ量ゐゝ。他ゐ思案ハ行ゐ。哺馬飼ゐ。標吉刀称ゐ
俱ふ媛君ゝ。諫め励ゐ後ゐゝ計ら。ひゐゐ専一ゐゝん女ゐゐ。

をのれまことど鎌倉刀称ふるのう明地ふ汚えるべいつるは沙汰ふんも知れず。
折角傷いるこの野地は咎ありて没収せまべ。媛は再始めこの若子も忽鈍
流浪のはるすくるり。後の艱苦いつるくんまづ府者刀称と重き疾病と披
露さそこの若子ふ相續のこ頒ひるべは許あくんい必定あんこの荘園ふ瑕
つくこるり。夫婦のこと良人るり。小四郎弘義縁てう。執権のは節ふ侯ど。こと
る貧と蒙り伝まべ内外の人ふく憑こそ。計ふ伝の仔細くあくんと其
言所理るまべ。笹媛も摽吉も。途方ふ暗るとりて。ぐりたるふ憑
むとのこ。他ふ議論もるりろり

續輯第十八

黄金溺る優婆塞ぶ浅智
急ふ迫は佳人の嬾ひ

宮小四郎弘義い後て深くも憑ごこる。修験ダ法術ありんぐまるあ。ぐんと

いんど義邦い往方も知れん身と退てまづ頒望半い快ひ丸猶とあくふ孤の首
尾全く整んと次の日早天ふもち出て千寿と草加の間るり。竹塚とりん所ふ赴
き。修道院と訪るふ。折節酷残も菴ふ居りぐまとるり恭ふ上坐ふ
清ぐりて。まづ寒暖の礼畢り。先頃憑くるひつる吉見調伏のこふ旅ふ貧
日夜丹精と凝し。熊羆の魔神と遣しそ。その魂と抜んとせしふまこ効ぐ
神ありて果さるり報命こり。始めより言ぐくく。元ると良家貴族
の裔ふそいまづ皇統の傍流ぐれば輙くこると図りぐて。然まどもるる
法術弛む所るまべ。後ふい君ぶ望こを果さん心強く思ふるくとと受て弘
義ぶ大と合こりそのるり。虎ふ和僧ぶ法力りて。風雨と起し。渠ごこて。
脱ふ死地ふ就るあくまでいまづ命救の尽ざる所う。その場い紛ふく逃げ上
ぐるのるぐ。固様とる遺書のて往方ぐ上ぐ海ふの渾家及孩児のこれと

謀ることいと易し。然るに吉見が從臣に。江三郎と云ふ奴。偽りがましく校去る。
當時妻子の留ひ〳〵に越の國に赴とて。帰りの少し程あるべ。その間に媛を
董次が渾家とす。帰り来ることの。のろく淺易うしんと思へば媛
い欲さに迫りて。いまだ夫婦のことに及ばず。いつか和僧が法力にて是とも拒ま
整ふるこのあるべ教へてよ。こうひて懐かし探り。紙に果さし渇りのいつくでも知
黄白の重ねに多寡を推量り。酷残い額を拭て。重ねぐのこの後の辞に
べき所あるとて。却て君が心の厚さを知ぬ。受納いて丹心を抽づる
已が職分。辱しと推頂き。手匣の裡に収めつ。さて賢息と媛がこと。易く
仍て。男女の情態推て。自由ぐこと所あり。況やこの頃欲ふ
沉〳〵て肺肝を。閉塞めしとば百千万言口説とも。その上耳に入ず。
挑まば迫あるんで奇特なりて。その子に若し。なほ且く俟べ。法にかゝる。その

間に調理し果て酒殽。酷残が渾家持出て。強〳〵と勧めねど。遠路に
労まるひろん。あら渉りの不自由さ。魚は川鰕。朝に鮑。生蛸と。この頃千寿川
濁りて鯉もとれぬ。この自由あるあ生芋の饅茹皮剥。鯰の吸物。味はと
いへあり。殊に吾倅が庖丁は山陰の〳〵山みの豆腐の細〳〵切。得もいはで
こと料理。詰柄苦〳〵ぢは郎酒。献酌の。と並べ。さて小四郎いとひ
心配つに。腹の加減。志を受ぬ。盃を頂く。渾家は稍〳〵退徒の間
に花とかざせて。酌つ酬つすれど。に。道院酷残は一間に入りて。
平形金珠と押揉。振鈴の音いと凄く。尼時分の念じ。畢り。頓て衣服と
更めて。この所へ出来り。刀称快く。頂けの〳〵さてこの秘蔵は男女愛敬。
守護の賢息の肌に着け。今は有い婦人の国の。天井に貼の。然る時分自然
合の撿顕りべ。と白木の折敷に載て出る。小四郎把て。戴き這い辱。その

るゝぶふ。敷ひくゝべ此他ふ何妨のあゝべきゝ。今日い寛と歓待ふ酒量と過
酩酊ー大ふ尾籠と現じゝゝ。兎ゝ角ゝ老の心い物毎ふ急ゝとそれ
僻ゝ。と暇をさえそもくふ従者と促ー帰りゝ。奥ふ馬飼標吉い万ゝ成間
冠者ゝ往方と索れんゝとゝかの遺書の旨ゝとりて小四郎頻りふ障ゝ
ゝ。強てそのさんゝ不得ゝそ。その日い然止ーゝけまゝ秋くあゝ会さゝのふゝあゝ。
拝ゝくふ別と痛ゝ苦嫌ふゝち對ひふ往方と索れんゝと小四郎ゝゝゝゝすゝれゝ。
只在下人ゝ。ゝち出ゝりゝゝ力ゝゝ。然りゝて問ゝさふあゝれゝば拝ゝゝ必ゝ廻ら
ゝふ朝夷大人い往昔ゝゝ。あゝ交り深くゝて同胞ふゝ拒ゝ人ゝ在下ゝれゝ
鎌倉ふゝゝ。彼大人ふ猝と告商談ゝゝさゝゝこの後の計ゝらひふゝゝゝ力ゝ得ゝ。
この後いふとゝらひけゝゝ。嫒ハ涙の紅ゝゝ揚ゝ妾歎ゝふ伏沉ゝ東ふゝ後の
辨ゝあゝゝ。ゝゝこゝ心著ふゝゝ。頓ゝ往ゝ義秀ぬふゝ。ゝゝ告ゝ商後せよ

彼ゝ。と岐ゝ。ゝゝ沉吟のゝゝゝゝゝゝゝ未一足ゝ疾ゝ去ゝ
ゝゝ。ゝ彼ゝ。ゝ晴用ゝゝ出ゝ。ゝ馬何ハ心ゝ得ゝ。小四郎今日ハ他ゝ
岐ゝ。斧木ゝ董次秋ふ。ゝのゝ告ゝ嫒ゝ矛ゝ。ゝ憑ゝゝゝ准ゝ。ゝ石戸の
荘ゝゝゝ。ゝゝ其日の黄昏ふ小四郎ハ帰り来ゝ。渾家の斧木ゝ二間ふ
呼び声ゝ低めゝ。ゝ残ゝ。動静ゝ。ゝ静逸ゝ物ゝゝ。ゝの二箇の斧ゝ出ー。ゝん矛
程ゝ。ゝ。ゝらひれゝの標吉ゝふ鎌倉ゝゝ。往ー。物怪の僥倖ゝ。董次ふ
克ゝ。ゝ得ゝ。威ゝ善ゝん。ゝ時冥ふ應ゝ。斧
木ふ点ゝ。修道院ゝ丹精ゝ。極めゝ。ゝ。ゝ。ゝの上ゝの須ゝれゝ。
嫒ゝ心の動ゝ。ゝふ吾倣ゝ説ゝ。ゝ千ふゝ仕損ゝ。ゝ。ゝ。ゝ。ゝ。
ゝ。ゝ。ゝ。ゝ。ゝ。

笹媛の方ハ わゝさ。這ハ一そさ上人が子育の神ハ有とそ共へのひゝのかゝハ。
角ハ貼おきのべ。乞と吾儕が貼んとそ。帥揚ゝ。あゝ世天井へ緊ゝ貼ゝ色
ゝ。後ハ。ゝ孩児の成長のゝそ。の餘ハ枝葉ゝ。の頃妾ゝ。ゝ世の浮沈ゝ
ゝ人心の常ゝ。ゝ。ゝの物語ハ。假初ゝ。仇ゝ。ゝ。ゝ。

荒川鯉こゝハ乳汁の茅ときく。見ごゝろ絵ゝ終夜語り明しやとい〻懇ゝ[illegible]つゝ
鯉の濃ゝ酉鮓の煎鍋。ときゝ産後ゝ障るものゝと撰ゝ作るゝ。ゝゝゝ
崔媛ゝちゝあゝゝゝ微笑ゝゝの程ゝの嬪ひゝゝゝゝゝゝ
ゝゝゝゝゝゝ

誠に似たりの男と度まつその甲斐なかるべし。遊女と諸倶に明し暮さば世間に絶て望みなかるべしと思へども他妻のいつまでもまこと詮方なく人とも知れぬ心迷ひ乾すあへぬ袖の露思ひに憔悴哀れなるに病細る身の切なること堪へ難らんまでも繁ざるべきぬ緒の早くさえよとのみ世なる程の恨めしく欲きこりをなほ不計もかく成ゆくいとまを思ふ思ひの怠人べきやいかや未なるこころ変ぬ人の歌きと身の悦びなるまい鳥浮ある所為らも答めるべきねばこの心変りて捨ぬる人と暮ふ曽しさそまと拾へる赤心なる疑べいつまで誠ある。恋しの人と綢繆て。睨ぬ初る童次ぐ新崎媛いとまてのとぞさえ耳の汚いく腹をそこれ思へども。まより後へ何ぬ著問ひ商況ゆまるる身ありをを一言ぬ辱をあらば還つて後の妨とあるりやせんとやへるる怒をと笑ひぬ紛らて酒を過てる種と戯まること宜ふよいなる狩者ぬ捨らまてやうべ身の沖の船風の隨えて

流れ寄る浮ある才ぬいありるべいまを定ふ身の暇縁しと断しといふ不もあるべ。開と逸早く異人ぬ身と任しるその後ぬ元の夫の帰り来べ何と言釈術あるんとまと思へば懇ぬいそる和殿が赤心ぬ推しるべも速に。應といまるべ夫婦の義理。この後いとく良人より。身の暇ぬ給とべ然までぬ宜ふ和殿が心と爭慰めざる今ぬ。まづ夫まぬの互の胸ぬ収めて正をくるすあの若ぬ。岐釈の人と羽さえうち和らげて岐うまべ董次の嫁ぬ頼うち瞻ぬと。然一旦べ今さまるぬ返ぬ羽もあるべれど再びこの世ぬ出めとあるその逆言まるままるの縁。とまと限りといまをの知まるる。まるる左右ぬ見ぬ張人三年三月候ことを另ぬ離縁の証文来るまでまと知るいも。かく宜ふの情ぬ。楊貴妃楼の嬌姿る。と深山松のもくつけき似合ぬ恋と一筋ぬ。めめが怒めるく屑るるねと雄子の渇くまと初ひ出て美」まだぬ生涯世間の胡虜死ぬまで雪もる術あるや

世間に左もあるべき右もあるべきを情欲の悦びにくい百年の命をさへも縮めんと思ひ給ふべきを一心いよ〳〵従ひ給ひ給ひ給

酒殼を
齋まで秋弘篭
媛と挑む
秋ひろ

花明霖月夜殼急正秋元
かさこ媛

えさることを彼修道院が功勲あるを形ちの翌の夜ふかうとも。なほえて遂んの掌の中にありと歓びて母父木ゐも如此このよりと粗りのがくまべ。斧木ゐわとうち茶く。親の子として子ゐ不義を教ふるの畧異ゑりのうまでそまとて首尾よく仕課せるべ。ん子が日来心とうて。慕ふ孤ひの夫のこう。石戸の荘の主とらん名ゐ摩児ゐ有りこのぐ。海とも川ともまこと著ぬ水の泡ゐる殤子のこ後ゐんすらゐ父子を若稚児ゐ綜ゐ。べ。この荘園ゐん子が東西久をく沉む家の名と興すもで此一挙ゐあり馬飼をどの帰らゐ前ゐ計らぎいまく妨ゐ。ん。ゑ得ゐと渝す。あど。董次ゐ点ぢ。ち歓び翌の夜とそを待ゐ久を邑媛ゐその明の日例のごく起出て。彷ゐ卧ゐる娣女ゐ。昨夜ゐ若子が思ひもうゐぬ患乳ゐて。ゑ。ち。まで。呆ぐゐる乳の毒さ。あまとう後ゐ常ゐ。変ることのくよく寝て今ゐ。ん。よろめく。更ゐ疾ひの容子もゐ。ゐねべ。漸く安堵のゐひとうゐぬ。詞の乳ゐ

娣女も。倶ゐ安堵のゐひ。庇温の方へ死てゐ。かくて朝飯も果して。綜ゐ紛まて日中も過ぎ。媛ゐ熟ゐおりゐ。後て董次が折ゐふれ心ゐ。ゐ乳ゐ挙動ゐ此方もそまと推ゐるまど今ゐもあまと舘の修理牧ゐまて。の仮寓居。ゐ。ゐ。ゐ程ゐ今ゐ釈て心ゐ浪のゐ。ゐ。ゐ。ゐ。ゐ。善まと綜拼。ゐ。ゐ。ゐ。ゐ

人の。自由ふるゝんとも。ゆゝ。暴ふ注ふ翠麻呂。妻ふ心祚收まらゝ。吾ふ
皈まる心地ふ。夫ようとの児の分抱ふ。婢女さえ傍来ぬまゝ。責い見れざる
あゝ。今宵も必挑まるゝん。一夜二夜いゝふも賺し。遁えるまゝどこの浜も。冠
者が在さぞうち欺く。當下斧木ゝ世の容い常ふ。ひのと孫し臭言巧ふ
いひゝふも。今ゝ久ゝ子の為ふ。まゞ吾心と勅ゝさん。底云ありてのゝえけゝ。
いゝふも良人ふ捨らまそよゝ。ゝもあゝぬ浮雲の風の隨ゝゝ吹まゝ。ふの方の
山ふ住とても。息ふゝうちのゝゝ。此ゝ天下ふ名と高ゝゝ。義経の孫
の嬢ゝ。稚けまとも翠麻呂い。範頼朝臣の孫ふ。清和源氏の庶流ゝ。
ゝとりちゝゝ邊鄙の郷士の渾家ゝゝ呼ま。生涯楽に暮ゝ。後代
での恥辱ゝ。然いと今い鶏鳥の羽刷鍛まて羽ゝ。ゝゝ囚果の毋
と児が分ふ通りゝ大義ゝ。冠者ゝ性方と隙ゝまゝ。心程ふゝゝねゝ。濁

まゝ世ふ住とて。荘園も捨妻子も捨。世とえふ捨ふ。倘然らんふ
夫婦の中。何ゝ隔てゝゝ間様ゝと宣ひて。妻子ゝ後の妨ゝ。ゝ條ふ
商議ゝ。人ゝゝまゝ。兄と妹ゝ。釈あまゝ。ゝ憂ふ。
世ゝ形も計らひゝ。常ふ然ゝ。鬼ゝ心ふゝ。ゝゝ。天魔れふ
為ゝ禍ふ神ふ崇ふ。ゝふゝ。此ゝ生涯ふ苦楽と俱と契りゝ。
良人ふ捨らまと阿容ゝ。存命てゝ。ゝゝ。この孩児も捨ゝ。因
縁ゝ。ゝふ。ゝ才の不幸。俱ふ冥土へ伴ふ。情ふ
不便とゝ。ゝ様ふ。ゝれとも。彼賊寨ふ殺ゝゝ。ゝ
人ふ。晴ゝ暗ふ突戻し。始ゝ。ゝ句心ふ易ゝ。
愁ふ場ふ。ゝ遁ゝ。ゝふ産ま出。今日と一期ゝ。
宮ゝ。ゝ因縁ゝ。生中亦ふ遺ゝ。乳房離ゝ。孩児と。

せん。示さんと心と定めぬ。その日の暮るゝと候けるぶ。まことに人々日暮るゝの極老
董次ぐ来るべし。然るときはまた妨あり。人の人めまふ翠麻呂ぶぐ目刺
殺。この死も俱ふ死ぬんと女ぶぐ弓馬の家ふ産ま者の所業くと手
匣の裡より懐剣と。把出ぶぐ次の間ふ人の来まる乳勢せ。ぐち孫ぶぐ
剣とび。後ふ隠しぶぐ〜ぬ新打ぐ〜来る婢女ぶぐ夕餉の膳と進むぐ。
媛ハ容子と悟らまじと例のごく給ぶ。四ぶとんまぶ晩く。落照ぶの
雨ぐさふ奴僕ぶ処ぶと立まぐ。透もあぐ〜れば且くハ汐湛ぶのぐ〜乳急
れぶつふせまぐとうる秘ふぶぐや黄昏ぶ彼誰ぶ董次ぐ来らば甲斐も。
とのタまぐまふ迷ひ出渕川へ身と沉めぬ。と心定めて稚児と。掻抱ぶぐ切戸
に閂ぶぐ遠処とぐち出ぐぐ

村田
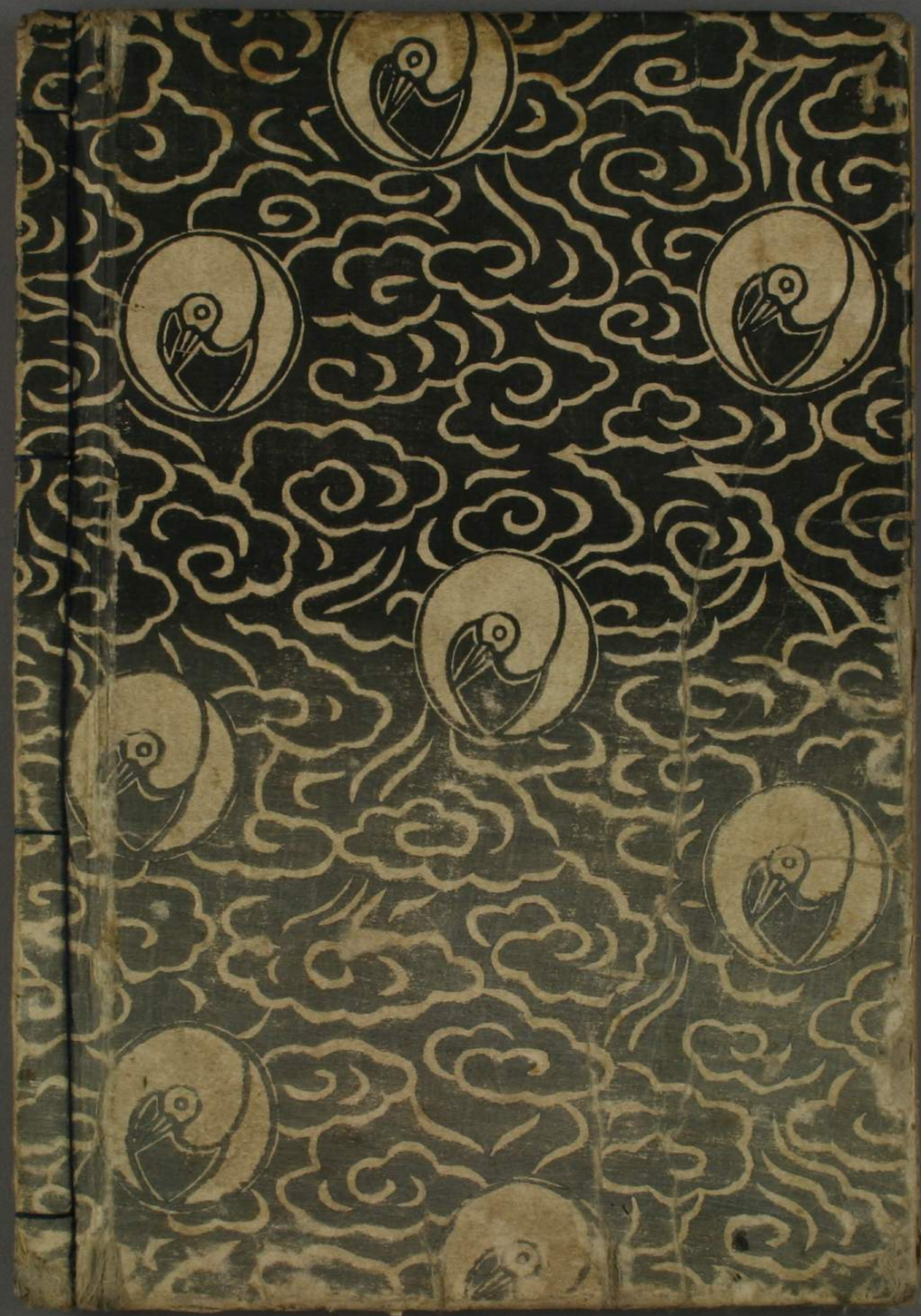
朝夷巡島記全傳第八編巻之四終