開卷驚奇俠客傳 第五集 三

乙 13
1245
23

へ 13
1245
23

閨巻驚奇俠客傳第五集巻之三

浪華　蒜園主人編次

第四十五回

怒を宥めて守護再策を議し
義を忘れて縉紳偽使と做る

話説畠山持永は。豫ての志願成就して。今宵姑摩姫を迎へ拿んと。想へば漫ふ魂漂蕩て鬼狂きまでふ。怡悦與頭に只管家人們を急遽し立て。佳禮の准備を嘖促をふ。原是富うる家なれば。家隷は豪勝媒鳥們と幾多の雑兵のみ。开餘は名もなき奴隷們也。長総の他は侍女とても僅かに婢由を父ふ報て。侍婢幾名う京都より。美麗を擇て差下をべく。豫て料ひうるふ。就盛ゞ密意めて。俄然ふ期日を諸もうまべ。有繋ふ人ふ婢を剛て。就盛ふ商量せふ就盛就ち自家の。侍婢們を多く送をく。

當日婚儀の役ふ充。且又俺屬ふ隷らまとう。畠山家の家人們ふ已ぶ郎黨ぶも差加へく玄関向の綷を執せるまび怎麼ふ不足もるべやうかれども。ちうとて馴うる綷るるれば。彼此侶ふ捫搘しと鳥の沸ぶ一般ぶると。持永連ふ焦燥て式の如く辛ぶく。熏昏迄ふぞ准備しうる。且赤阪の館は前ふ轎子稟拿べき假全ぶと設け。木造本分泰勝ふ誉田譽九郎と相副て稟拿べき役者と。另ふ両名の頭人ふ影兵几個と屬へもぞ。武器嚴しく十字警固をさぜ。館の前門まで大篝と燃連れ中ふうして轎子を納べき。地道ふハ毛氈を舗並べ書院の潤色洲濵の結構。媳婦君の子房侍女の局舎寝殿の打点ふ至るまで。光らぶ如く逕営う。情景宜く想像べし。待女鶏ハ專女の役とて。長総是を職とて。垂髪ふ粧ひつ。新ふ貺ひし小衣手と着飾と。襠衣和ようふ着做る容体。有繋ふ鎌倉の寵臣るうる。藤白隼人正安同ぶ。妻の果ふと有るまび。進退ふ朽惜うるぞ。物孰貞ふぞ振まひうる。其他ハ遊佐ぶ館より。今日しも

来ぶる侍女們るれど。這里を晴と打紛るまび人跡希ふる庁山郷も花と紅葉と一時ふ咲匂ひうる心地せう。閑話不題。就盛ハ職分の重るまびとて。篠持媒鳥と媒妁の名代うて正直ぶ河備の館へ差しつ。自已ハ黄昏うる城を出て赤阪の館ぶ至りて。萬事を指揮し。甲夜過る比及まで。等ども〳〵音もせ絶び。持永ハ更るう。就盛も等詑て且不審も想ふるまび人を差して覘ハするふ。河備の館も混雑ぶて。詳き光景も知ぶざれば。篠持媒鳥と喚出て怎ふ〳〵と催促せるふ。辛うじて夜半過る程ふ松明の光多く所着て。陸續として来ふるまび。遠看ふ出しく奴隷們ぶ。次第ふ報るふぞ。持永就盛禮服ふ改め。等ハ間るく新夫人の轎子ハ假全ふ着ぬ河備の家長湯浅敦義。今一名の侍と。作法の如く轎子と。遽女ぶ泰勝譽九郎立出て。局小上鶏の轎子まで。悉く稟拿てさて新夫人の酒盃を賜る式も果るまび。孰義ハ同べきを抗泰勝們ぶ〳〵事あって。館内まで隷ひ行ぬ。媒鳥ハ門前迄ふ下馬して。案内ふ

立ち畠山家の轎夫竹い轎子を抬げて徐々ふ進を入るふ。浦風い小上臈を。高女と共ふ引添て歩ぬ長総竹出迎へ豫て構へし子房の内へ案内をするふ新夫人い轎子を下て扶携を那裡ふ入て憩ひう。長総其餘の女房ども。開次下の間ふ待ゐて萬の挨拶を抗賄へい浦風い局女婀嬢と倶ふ新夫人の傍ふ在て准備をするも蕭々を。顔い些少も露まど進退いあすがに武家ふ生育し撮裙捌紀。現も姑摩姫なるべと想ひふ。長総竹い偷看せんも有繋を。低語こふせて居るるる〳〵。持永い怎ふ思して先疾透看をせんと念へい椽側傳ひふ竊び来て窓の障子を唾を。濡し。密ふ指を穴隙を穿ち窺ひ看ゐとも浦風う快くも心を利せつ。屏風を和ら押詰て障子ふ引廻ら〳〵うるゐい。看ゐとも看えい徒ふ靴を隅て痒を掻く。心地の〳〵て為術なくれ就ても看んを俺ゐ〳〵。噫仂るく盛るるい紀と。咳きあぐら技足を退き出ゐとてるふ同一意念の木造恭勝。假令の役は竟るゐと即て走回ゐて物蔭ゐう。那

千里鏡の裡ふ所看ゐう。美人やあると覗ひふ。被衣ふ面い省も見えゐど。他とい無比女人と看て。おぢゐるきゐ云べくもあ〳〵ひ同く這裡ふ竊び来て。抗克倘看せんとゐる。撞見頭ふ持永と。不像首を昭着せ。漾と駭き眼ゐう火の出まで覚ゐとど聲とも揚得ど。偷音ふ木工介欠と透〳〵看ゐび。這い令郎君ゐ怎地へ出まゐ。一向ふ御免を被ゐべ〳〵と平張俯ても真間中。陳謝ゐ声を憎々ゐど持永い俺を忘ゐくまでふ心花開け〳〵折柄ゐゐび。怎でい咎ひき痛苦を笑ふ混ら〳〵て已が子舎へそ退ゐゐる。小程ふ就盛い持永を伴ひて。威儀を正〳〵て立出つ。媒鳥風煙八郎を喚出〳〵て。新夫人ふ恁々と。聞えさすゐび。ゐ子い長総竹ふ倣ひて。浦風を引て主位ふ着。持永い客位ふ坐〳〵て互の口詛言寡ふ。室町様の三々九度。浦風が酌ふ立て。儀の如くい竟ゐゐび。其次い席を更て。持永就盛ふ労を謝〳〵。酒肴を換て曾待い就盛も祝言を陳て。媒鳥泰勝風煙八郎竹を召出て。各労を慰めつ。聲も稍高くゐる

まで。酒を吃せて恰好ふ。遊佐の城へ回て去バ風炬八郎敦義も。河備の館へ回て。正直ふ
今宵の首尾を脱ぐ。注進〳〵ゥ〵を。却説持永ハ衣服を換。侍女们ふ扶拽ェて。
新婦の閨房ふ入て看るふ。赫々たゥ〳〵燭も悉く消果て。壁ふ背々ゥ孤燈の下ふ
小上膈の浦風ゥ。畏ェて侍ェるを。持永ハ顧ェて。這ハ不意き因縁ふて。你们ふも親く
うゥぬと。會尺〳〵ゥ手を拍鳴て。噫仄暗き所へ快疾燭火を拿来ェと。大音ふ
罵ると浦風ハ推禁め。姫ゥハ所労坐ェを。今宵の御佳禮然ェとも。禀難く。押て
出立ェ給ハ顧ハ郎君の御意ゆて。聊ハん儀式を畧ェ。唯疾寢ェ給ハ。
最大人ぴてハ所見ェ給ども。女子ハ孰も裏漸〳〵きゆふ仕ェ給ハ。御所労も
出〳〵ふこそ。と笑ェ合ェていひ〳〵ゥ持永も打笑ひ和女郎ゥ然ゥ給ハ道理〳〵。俺も少
所労氣ゥ。さらバ床上の献酬ハ和女郎と這ゆて果ェん欤。と醉ゥ侭ふ咱ェ遺忘
て。不覚ふ戯ェて。長総ふ酌を把ェて。又四五盃を傾けゥ。若子ハ教悔られゥる。

世俗の婚礼ふ床面といふ古ふ例る。俗伝ゥ〳〵伊勢物語の雑記ふ。今ゥ恵永中の婚礼ふ。これを詩ハ只滑稽の為ェ看官幸ふ咎ゥ勿れ。

如く。衾衣の中ふ蹲ェて。息をも做で居ゥ〳〵を。持永ハ差覗き。怎てや然ゥ
物愧〳〵ゆふ。這首へ出て唯一つ。吃ゥハずやと。舌疾ふゥど回合ェもせで在〳〵バ肛裏ふ
思ふ。現姑摩姫ハ智勇ふ秀〳〵。婦女と雖ど男女の情ハ未得知ぬ来通女子ゥれ
バ羞愧ゥふこそゥふと思ハバ強ても哄誘ぶ。恰似ゥて長総们を次席へ出せバ立
て去て。長総ハ醉ゥ侭ふ。ヤヨ令郎ェゥ年来のゥん所労も遺漏ゥ。今宵ハ晴ェ
ゥハゥんゥん羨〳〵ゥと高らふ。戯弄て出ェを持永ハ所ぬ態〳〵と打咲つ。袴を脱て浦風ゥ
押畳む開間ふ。和ら屏風を曳開て入ん〳〵ゥ。時躇て。傍の行燈を挑んとェ給バ浦
風快く意得て。開ハ又妾ふ任せェ給ェ。曳ゆふ様ェて揺消バ。噫ゥと嵐鳴ゥる。持永
ェ。箭庭ふ手を把推遣て。竊ゥふ打笑ひ。間の紙門を押閉て。疾く外面へ出ふゥ。
持永ハ捜捜寄て同ゥ衾ふ入て看ェバ。汗も沾ゥふ臥居ゥるを。只姑摩姫と思ひ〳〵ゥ。
醉ふ任せ愧を忘ェて。年来日来の繋想の限ェゥと長ェと説連ゥて。恰も瘡物ふ

○三嘉平五年印發

○三嘉平五年印發

障らず一般漸々慰めければ苔子も時々聳びうる婦女なれば恁すがに愛憐と听知節も有ゝ豫て姑摩姫を蕩さんとて那豪袁ぶ授けうる。隨喜破員香を薫せしなれば慾火連ゝ發動して堪ぬぞうゝ覚まで只覚らまじと物ども言ど徐々ゝ身を委すまじ持永頻ゝ意を操て雲とうり雨とうり。終ゝ夫婦と成ゝうり。持永ハ昼間ようの心労ゑ入ゝ立添て酒の醉酷く上せるまじ前后も知ず寢うゝぶ。不図夢寤て四下を看まじ窗ゝ朝陽い差登りて辰の半刻も過ぬと看ゝうゝ急忙ゝ身を起ゝ。但見ば。新婦ハ前夜の侭ゝ傍ゝ卧て在るを。卒と差覗きて覘へば。這ハそも如何。姑摩姫と只麽念ひて。僧老の合巹を結ゝ新媳婦ハ額大く口方ゆて。頬ゑ入高き谷のたゝ。映ふ山下風ゝ吹散を。龍田の山ゝ紅葉と。看ゝるぞうりの瘡瘡の瘢痕ゝ。あるゝ白粉を施ゝる光景ハ譬喩つべくもるき形容るまじ呆了て半晌ぞうり。物も言まで居うゝぶ。忽地涙吐いまでゝ怒氣憤然と湧上まじ苛疾き聲を掉咬て這奴抑甚麽的るまじ咱這便室ゝハ偷入る。快々起ようと罵て。肯を磕と打うるまじ駭きあぐゝ起直るを。犹克まじ。去稔の冬。河備の舘ゝを酌ゝ立る黒暗天女ゝ戸隠山の鬼女ゝと念ひゝ正直の女児苔子であるまじ持永再遍肝を消ゝ。和主ハ怎の縁故を以て。俺寢所ゝハ在やらんとゝ。ども苔子ハ只羞らひて回答をぶゝ。ゝうゝ屡嘖て止ぞうゝ。物音を听て浦風ハ紙門をやをうゝ推開て徐々と持永ゝ身邊ゝ衝居て手を束縛。郎君ゝん眼を瘖ませるゝう。姫ゝ人ゝも起ぞせるゝう。空知ぬ狶ゝいふを見て。持長急ゝ眷顧つ。ヤヨ女此是姑摩姫るゝぞ。怎ゝして。かゝる醜女を吾閨房ゝハ率ゝて来ゝ。這ハ正直ゝ料理ゝ但ゝハ誰ゝ分付るぞ快姑摩姫を出ぞゝ。と敦圉猛ゝ罵ぞ。浦風ハ驟ゝ氣色もるゝ。姑摩姫殿ゝ非ぞと。怎ゝて知せるゝぞ。といそせも果ぞ持永ハ拳を握て眼を睜り。這女奴ゝ大胆るゝ。嚮ゝ正直ゝ山亭ゝ。千里鏡以て慥ゝ看看ゝ。姑摩姫ハ沉

魚落雁。閉月羞花の美人なるふかく醜悪き女を送りて。誰ゝ開を實とせん。此是正直が宿所まで一遍會ふる他が息女の苫姫なるを怎ふして。閻夜ふも看混んやといふ浦風些とも怯まず。姑摩姫どのふ非るよりを既ふ知せのふふるらば。更ふ奴家ふ誰人ぞと問せあらんやうもなり。と半分論せば持永ハ可默女奴辱くも。院宣御諚の故を以て。持永が妻ふ賜へる。楠姑摩姫を暗々ふ換て徒る無慙の白痴を来せうとて這仮ふ。滓濟へと想ふや。抑誰が較計て這企をば做るぞ。真直ふ白狀せよ。稟ばば目ふ鬼者せんと。擬勢稠で責詰るを浦風ハ尚も聽せず。开ハのこまるるるるるら。河備ぞるの御息女を。娶らせるるん與ふとて。河備ぞるのあん宿所へ。納采を贈るるふ上ハ。河備ぞるの御息女を。嫁しるるん ハ當然の理ゝ。さるを今更醜悪しとて。罪るるるハ畏悼るるら仰ともあらえ佐らず。と所て持永怒ふ堪ず。任他餘の縛ハ左まれ右まれ。院宣御諚を蔑如あせ。非

科を糺さば。正直一家滅亡せんの疑るけまばその胸想識べきく婦人を敵手ふ論ず。矢するハ却也無益の至ゝ快々出て去べしゝ。食を蹙立て踊て出。媒鳥やあると換立ばば。篠持媒鳥ハ甚麽滓やらんと。出て来るを持永ハ看と半ゝ〳〵聲を勵ま〳〵。想ふ違ひゝ大変あり。快々馬を牽て来ゝ。遊佐の城へ赴きて。今急遄ふ変を譚ぜん。和郎ハ駿兵ふ戎具させて。俺着長も拿持せ。疾く那里へ遣くべし。委曲の情由ハ那里ふて。説も听せん。急げゝと連ふ厲ゝ下知すれば。媒鳥ハ甚麽とも辨へず。推回ゝと問べき擬勢るゝるるば。いそるく隨ふ馬ふ鞍措き。快様前ふ牽立ゝ。持永ハ刀をあつ把。跟よう遣けとゝふまるふ。一鞭られて驀々地ふ遊佐の城へと馳驅出ばば。媒鳥ハ猛可ふ着急慌忙やき。駿兵十名ふ腹巻させて。持永が鎧櫃を。奴隷们ふ扛擔らせ。その身も鎧把て投懸揹ぎゝぞ追ゝるる。就盛ハ怠とも知ず。日高く起て徐ふ朝餉を果せゝ頃。接待の若党が。赤股ぞるの火急る。御用あるとて来まゝ

こうと報ずふ就盛不審ぶら客殿ふ請じて忙〳〵袴を着て出會ふ座ふも未着
以程ふ持永ハ聲繫ていふ貴老ハ持永を什麼の與ふ詐アて恥辱を与へらまてうぞと
氣色を変て罵ふ就盛ハ思ひも係ぬバ驚きて在下不肖の身あまごも御因ぶ被る
管領家の御令息ふ對〳〵すう怎で鹿畧を存ぜべき开い亦何等の緯あふう包藏ど
仰らべ〳〵といふ持永息接敢ぞ流ふ汗を推拭ひて楠姑摩姫を娶んとて貴老
媒妁せられふ怎ゆて正直ぶ女児の醜婦を送来アて恥辱を与へらゆ〳〵ん持
永愚昧ぶと雖ども怎ぞ昆玉と燕石とを弁べらん按ふ貴老も正直と牒合せて
嗾ふ〳〵回ふ因て存る音ひ如何ぞやと膝を前めて磕と睨ミ〳〵無念の顔色
打も果ぬ光景ふ就盛も大ふ駭き开ハ又意外の椿事へ你も知せるふ如く在下も此
屬ふ意を盡て御婚姻の全く成就ぶべきふ本走せ〳〵を怎ふ〳〵さる騙計
を構んぞ省惟ひても見るべ〳〵父祖代々御被官とて什麼緯も御蔭ふ依ぬ

るき在下ぶ怎ゆて然様の不忠を致すべき按ふ姑摩姫ぶ机変ふて正直
を欺詐アて恁る詭計を構〳〵ゆん欲且御心を鎮めるひて淬の始末を
詳ふ听糺て後ふ又愚案ぶ紀ゆもひいぐといべバ持永辛らじて面を此ふ和
らげて有〳〵序次を話説アとか〳〵欺ふ〳〵上ふふハ快々河備へ押寄て正直ぶ白
髪首を拿でやハ措るべき貴老倘他と同意あらぬハ加勢〳〵て後を詰らまよ。
既ふ媒鳥ふ戎具さて門邊ふ等せ措ふれバ直ふ那里へ赴くべ〳〵と立んと
するを就盛ハ着忙〳〵推禁めあん腹立ハ理ぶ〳〵正直ハ小身ふまども御直
参の的ぶを伺ハぞて私ふ誅〳〵あらぶおん身上ふ疎忽の祟ハ遁れるべ〳〵ぞれバ
且正直を喚寄て仔細を問ひ开ふゆて思着ふ任すとも遅きふ非ど倘ふる晌
ふハ就盛も恁でハ外ふ着ん必ちん先隊仕るべ〳〵淬を汎〳〵も問ぞ〳〵結果ん
ハ宜〳〵ふぞ只管在下ふ任せるべと頻ふ諫めて止ぎるべ持永漸々怒氣を押へ

然らば目今正直を這首へ喚て糺明しゝゑ在下ハ家ふ回るとも。面白ろ孫ば這里ふ在て。始終の事を窺ゝん倘正直ゞ詭計ゝらば即時ふ免ゝ禀さゞ。といふ就盛稍安堵して。就て鷲九郎を喚出して。河備へ差て正直を喚ゝゑ。持永ふハ別室ふて。朝餉を出して管待ゝ。却説楠正直ハ苔子を出し遣ゝ後も心のとゞき限ハゝるゝまゞど。今更籌策の出るを知ゑば。只得木石と相對ひて回らぬ悔の噂のゝ為つ居ゝるふ暁天候。敦義ゞ回来て。那里の首尾の好ゝゝ事を。云々と報しゝば。些ハ心安堵ゝまゞど。尚亦露顕しゝらんとゝ。念へばいとゞ安らゞ。枕ふ着ても熟睡いるゝまゞ。既ふ今夜ハ明果られば。快起出て朝餉を果し。又木石と同滓を。論出てのみも得在ひば。近侍の的ふ分付て。赤阪の方へ出差て。那首の動静を覘ふ。要時して立回り。赤阪ざゑハ只一騎。馬を飛せそゞ方僅。遊佐の城へ出るひぬと。報るふ正直さればこそと猛可ふ滓の出来し如く。心を冷して居

ゝる處へ就盛ゞ使者。誉田鷲九郎と名告て對面せんとのひ入ゝゝば。驚破と想ゝ心を静めて。出てゝられふ會るふ。鷲九郎ハ就盛ゞ口状を述。且夜前の婚姻を祝し。さて火急ふ御商量の旨あるべ目今在下ゞ方へ来らゝべ。とゝ云へば正直ハ驚騒げと去で止べき勢ゝらゝひば。就开へ参らゝべとて。鷲九郎と同一差伴當を催して。さて木石ふ恁々と。暗々ふ告て。怎ふとして。就盛ゞ火急ふ喚ハ好意ふあらじ。時宜ふ依てハ大変ふ。暨ゞん滓も計ゞゝ。さゝとて今將如何せん。さゝば能意得ゝ。といふ乗て出去ば。木石も今更ふ。危殆き物と念へども。差でハ滓の落着とべき勢ゝらゝひば扯めも得ず。念難ゝる額ふ手を當。正直ゞ後影を。要時目送て居ゝゝ。正直ハ馬を疾めて。遊佐の城へ去て着るとば。玄関の旁邊ふ。傍持媒島ゞ。駿兵ども。小手脚當ふ腹巻して。各々戎器を携へつゝ。今滓有んといふ容体るとば。十分ふ鬼胎を抱き。原来持永就盛ゞ前夜の事を憤て。弑さんとこを量ゝゝるめ。苔子ハ既ふ死ゝる欲さも知

るべが怎ふもと明々ふ陳謝ぢ〻り〻を悔〻き事を為てうと歎けど今い為術なるべが跟隨ふ立る敦義ふ倖の意を心得させて案内をさせてれば接待の若党出迎へて疾く客舎へ通〻うう。直い適来も討て出る的やあると眼を配るど殊更ふ奇異〻き様体も見えざるべ右見左見つて惟難て尋思ふ心を悩を折うう就盛出て對面〻。正直を近く招き今且持ふがひつる由を箇様々々と説出て貴方い什麼と念いるとて偖様の事を謀らるーぞ。説ども著き倖なるべら今番の婚姻い私一家の事なるべ院宣詔意の故を以て不肖なれども在下ば媒妁を勤めうふ脱落ありてい上へ對〻て稟解べき由もあ〻。さるべ左馬殿い貴方と打も果さんとて立腹ありしを辛うじて在下ば推止め一回貴方ふ仔細を問て。开う〻ゆを怎生とも。進退せんと宥め措〻う。桜ふ是い姑摩姫の姦計なるう抑又貴方の詐偽ゆ知ぬども回答ふ依てい自他一家の滅亡となる倖あるべ〻と面色変さとて見えるるべ正直い是を听て。面の色土の如く膝

を戦慄うるて。頭てい右へん右へんと惟ひ〻倖すう一句も出ぬ。唯一向ふ頭を下げ。左馬介殿の立腹も貴老のお疑難も一箇として理なるぞといふのみ〻。そは想いねるいあらまども。如何せん俺姪女い前夜猛可ふ約を違へて箇様々々ふいひ〻ふべ争ひ〻ども為方なく在下も自殺と分解せんと〻うを。姪女ば又推禁めて。慫慂べ〻と誨へうを荆妻ば諾い料ぞ女児を以て赤阪の舘へ嫁〻遣〻うと。首ようう尾すぞ此も藏ぞば姑摩姫ふ説ま〻由も庚帖を把換らるうう倖由も。食推出て明々地ふ演尽〻つ只管ふ怠状する外なうう〻ふべ就盛い熟听く駭呆きて舌を振ひ肛裏ふ思惟やう。意外ふ出うう姑摩姫ば神出鬼没の謀畧い豪衣まどう及ぶべくもあらぐ。那庚帖を豪衣い只麼姑摩姫ば本命と思ひて是を調伏〻。且その合巹を祈やう〻ふべ法験るきふあらぬども案ふ違ひ〻苦姫を祈を伏て持永ば妻ふい定めうるるめ。さうふても姑摩姫い怎るる故院宣

御諚を。矯る滓を知らるらん是を按へ現他へ神変不測の幻術あるを。然而正直ゞ罪を糺して京都へ訴出んも。院宣御諚を偽さうる罪の這方へも係るべく且へ嚮ふ満家ふ諾ひ置る滓もあまび露顕るゞ悉く。俺身上ふ繫るべし。奈何わせんと種々ふ案廻らし辛うじて一計を念得うしゝび面を和らげて正直ふいふゆう。案ふ相違の今姪女の机妻今愛を以て換る手段一驚ふ餘あり。さるゆるゞ怎疾く。俺們ふ報もせゞ却也ふ開謀を。助けて共ふ在下まゞふかゝる危難を係られる。這食貴方の罪とのゝべゝ。怎ども絆這首ふ及びて縱計貴方と。就盛と刺交へて死すとも。管領父子も欺きて。恥辱を拿きゝ事漏く。世の人口ふ膾炙るゝゞ大ぎき家の瑕瑾とるべゝ。されゞ目今京都へ稟して。貴方の罪を糺さべきるゝと怎ふもゝて今姪女を。囮引出して一日うとも。赤阪の館へ迎入るゞ。違勅違諚の罪ともるるまゞ。尚這うへ左馬殿ふ商量して料理んとふふ正直手を捺て。昨夜姪女ゞ違約せゝ時。刺殺して晩生も。腹を截んと思ひしうども。原來管領并ふ貴老のおん面皮ふも係らんと思ひ。且貴老ふ赤阪へ既ふ到ると等さられゞ。勢怎生とも術うて。終ふ偖へ料ひえいで姪女ふ荷擔して。諚意を蔑如する滓あるべき。尚這うふも然るべき。御商議のひゞ。怎るるゆも辞さべうゞど。と呂管勧解て止ざるるまゞ就盛も打頷き。然らゞ左馬殿ふ商議らん。暫く這里ふて等るべゝとて。奥ふ入て持永ふ會ひ。件の由を告示て。さて諫てひるるゆう。正直ゞ蠢愚の罪。免さべきゆひもゝど。他へ豫ても知るふ如く。痴呆こう人るまゞ。熟く姑摩姫ふ詐偽さて。寔ふ途方ふ莫ふ。咱女児とて換るやどの烏乎の白痴でひへゞ。敵手ふせんへ無益るゝ。勿論這回の院宣御諚へ老候と晩生と。暗ふ議さて爲ゝゆるれゞ。訴へ出るゞ。却也ふ這方の脱落とるべきるゝ。然有とて今急速ふ。措果ゝゆひるゞ。他も柳営ふ御先代ゝ。眤近の的るまゞ。妄ふ

殺〳〵罪ハ遁るまじ。さるべき狂て免しゝひて。尚那女児苔子をバ。要時御館ハ留め措て。睦じき様ハ管待ゞ。さらば又姑摩姫も心を放して。這方の機密を窺ふゆるゝべし。約莫他ハ幻術あり。毎もく這方の機密を。前知そうら先を超て。謀畧の敗るゝるべし。他が不意の胸ハ起て。謀畧を施さばハ復又他ハ欺瞞るべし。且他ゞ院宣詭意を。猜ふ故ハ其勅書御下文のさき故なれば今般ハ北畠俊雅を太上皇の御使と号して。院宣を把持せ。詭意ハ晩生事を執て俊雅と諸俱ハ。立並んで。當城へ他を召出て傳へべし。偽令假托と知うとも。誰ハ向ひて訴へ出べき。然らば屈て承允すべし。倘まこと強て拒まるゝ道路ハ奇兵を伏措て。搦拿て御館へ送らん。开ちこと手強くて搦難くば。結果て錦の御旗。以下の東西を。再遍把出し。五十日槌電次ゞ古轍の如く。兵を集る廻文を賃せて。老侯より披露しゝ。ゆん咎ハ有べくそ。まれども恁まで

前篇の作者北畠雅俊と誤て俊雅と。且此人ハ俊恭卿の誤なるゝ詳く巻尾ハ如しども看官既ハ俊雅の名を記臆まるべ

滓煩累くハあるべからぬ。十ハ八九ハ成就すべくるとバ。甚くる物を念ひのひそ。さるとバ且正直ハ許してさろ氣るく對面しゝひ。後ハ到て他をして。謀畧を行いとべし。必急遄のふる。と回々いひそるとバ。持永渋々ハ會得ひつ。さまでハいろくゝるゝらバ今番ハ屈て免ん狄後日の滓も覚束るゝるとど。俊雅をも喚下し。豪衣阿闍梨も請じ来て。時ハ臨て拿綢るバ。豪奪るゝ難くも有まじ。さらバ正直ハ對面せんうとゝのゝバ就盛領きて。枕も机密を耳語示し。舊の客殿ハ立出て。正直ハ持永と曳會すれバ正直ハ一昧地ハ。頭を叩きて勸解る而已另ハのふ由るろうろ。持永も又面を和らげ。滓の情由を承りてハ執念〳〵貴翁を怨むべくもあらぬ併那姑摩姫を。這儘ゆしと止べくもあらぬ且ハ上のゆん旨るれバ。ハ後齊一ハ商議して。俺們が方へ送らるんや。さらバ苔子ハ晩生が嫡妻として久後く。秦晋の好意を結び貴翁を恭山と仰ぐべし。とのふ正直怡悦て。向後の難義ハ知ぐるれど先適未とて

それバ今ハ誤隨ひて更ハ改むるべき畢竟ハ説の擬名るれバ。

浪風立ちぬべ否むべきやうもなく。説く任ふ言稟すまじ。就盛も取繕ひて尚云々ふ籌策を正直ふ示しまゐらば。是亦推辞む事を得ど。阿面々々と諾ひく。暇を告て宿所ふ回り。妻木石を喚出て。箇様々々と告示せば木石ハ覚束なくまじ。先當難ハ遁れてゐれば。丈夫の恙なる紀を祝ふ。稍安心ぞ為ふる。持永も為方なく。赤阪ふ回き来て。後の籌策の與と念へば。強て然ぞ氣なく汾ア。其夜艾も勉強して。甘子が臥房ふ到ぬ。ゆらぬ早も浦風も持永が。今朝の氣色ふ肝を冷ア。向来怎ふなるやらんと。密やふ譚合て。心を痛めて在るふ。案外ふ持永が。心解く来ふまじ。怎ふ為る欤と。旁ふ恐懼しも思へども。先開心をとりぐふ。曾待て大く歓喜び。暗々ふ河備へ消息して。正直夫婦ふ絆由を。細々と報遣ぬ。怎ア。ゆらぬ就盛ハ。誉田鷺九郎ふ机密を言含め。消息を齎して。有し次第を脱もなく。満家ふ注進し。又自已が計策をも委く報告ふまじ。満家听て大ふ駭き。或ハ怒るまじ。為術なくまじ。豪表俊雅を

喚集へて。件の次第を聶き出ぬ。俊雅ハ听く事毎ふ驚歎し。さて逞しき女なりとて。不慮吐息を吻くまじ。有繋の豪表も呆れ果ぬ。約莫愚僧が調伏の法ハ。凡僧の為る所と同じくまじ。龍樹井より傳アたる。真言秘密の奥妙ふ。役優婆塞の神呪を加へて。傳来せる修法なまじ。祈まじ必然應験あるべ。一遍も怠ちひそ。甚麼ゆしてふハ姑摩姫ハ那庚帖を掠換ん。這ハ正直が疎漏なり。されば只管合巹の儀ハ。整ひてひへども。庚帖の本命錯ひ。これば竟ふ甘子を今即君ふ祈アを隷ふ。案外なれど併。法験るれもひ欤。這上ハ貧道も那里へ立越え外なら。遊佐氏を幇助けて。他が幻術を折くべ。されども既ふ貧道ハ。翌日那宿所ふ去て。會するゆもひへば。面を對ぜんハ妙なるぞ。這ハ遊佐氏の計議ふ如く。今番ハ北畠殿御劬労なら。御下向ありて怎るべ。といへば俊雅一議ふ及ばず。開ハ安き程のゆなら。出仕ふ間暇あらざれば。といふを満家引取る。

君平玉堂印發

そハ究竟の滓ゝとあるを這屬將軍家住吉へ御代參を立らるゝとのゝん事ふく。御使の人を選ぶべゝと仰出されゝるゝるゝが幸貴所ハ滑神家のゝん るゝれば指參らせん。倘仰附らるゝるが堺浪華遊覧の滓を序次ふ願ゝるべゝ。十日十五日のゝん暇ハ故障あるべきゆゑゝらねば其間ふ河内へ立超えゆ恁々と料ゝるべゝ。さるふても姑摩姫ハ少女なれども侮るべゝし。必尋思ゝるひく。他ふ雌伏ゝゝるゝるといふふ俊雅領掌ゝゝそハ心得でひく恁らバ件の上意を听ハ急端ふ出立もべゝ。とゝへバ又豪表も开頃ふハ貧道も必那里へ參會。姑摩姫ゝ術を破るべゝ。といゝゝ満家歓喜ゝく。犹その計策の概畧を數刻密談ふ及びて後各辞ゝて回ゝるゝ。満家ハその翌日。鷺九郎を喚出ゝて就盛への回帖を遞ゝゝ。犹恁々と事の意を得ゝを回ゝ差ゝね。

第四十六回　一鍼を飛ゝと賢婢強人を捉ふ

奇遇を感じて忠士既往を話る

却説八九の莊院ふハ正直ゝ回ゝ後隅屋安次奴隷手作を召出て暗々ふ事情を得ゝを赤阪の方へ差ゝて。那首の動静を覗ハすゝふ那館へ出入ゝて。蔬菜の滓を賄ふ莊客の某甲ハ手作ゝ知音ゝゝ。佞倖ふ欺倚ゝ甚麽とゝく捜听ゝゝゝども。持水ハ就盛ゝ謀畧ふ隨ひく。媒鳥長総ゝ酷く禁め。齟齬ひゝゝ滓由を深く包藏でありゝるゝゝ。基所の奴隷ゝハ更ふ知る者ゝゝゝゝ。それゝ手作ハ空ゝゝく回ゝて。安次ふ報ゝゝゝ安次姑摩姫ふ就て報ゝゝ。姑摩姫ハゝれを肉て。原来持水就盛ゝ恥辱を忍びて音もせぬハ必深く騙計ゝゝゝの。あゝゝゝゝと疾くも悟ゝて。安次垣衣ふも其音を項言き示ゝゝ。此ふも由断せざゝゝゝふ。一夜人定ゝて后垣衣ハ独立ゝ。厠全ふ去ゝて回ゝきゝ。手水鉢ふ立倚ゝて。檜杓を取上手を洗ふ時思係ゝゝ袖墻の陰ふ一個の癖者ありて覆面頭巾ふ

欲奪垣衣而
荷二郎受縛
安次

面を隠し。身体の鎧甲を着下して。黒く装ひ。奸細の打扮物をも言ど衝と寄て垣衣ふ袂を把掘り引攫へて去んとするを。垣衣眼敏く看外して。咄嗟とづり身を離し。把を袂を掉拂へ。透もあらせず再立蒐て。手拿ふせんと爭ふ餘勢ふ縁ふ搆る手燭を蹴飛し。黒白も分ぬ星影ふ。垣衣い彼此と身を反して。衣襟ふ縫る。鍼一線を拔把て丁ど打る手凍の掌中。仙傳微妙の女俠ふ受る。狙い闇ふも錯らで。頭巾の透間を左眼ふ。ちくりに打綢まで急所の痛手ふ一聲叫びて。臀居ふ僅と平張る。ちくども死ふい至らぬ。足蹈直て衝立上り。腰の刀を晃と拔て。音を栞ふ斬んとて。滅多打ふ難で廻るを。垣衣い差違へて。再遍打べき鍼もあらぬ。頭ふ搆る耳掻の并を疾く拔把て。亦打出を掌中の違ふべくもあらぬ。刀持る右の腕ふ裏徹まで。ぞ打綢る。這ふ拔ふて。癖者い刀を蔓哩と採落して。抗ぐ。惟ひ。逃まんとせ。折しも戰る風ふ音聲ふも。心を放さぬ安次い物音を听て。岸破と撥起き。枕邊ふ立る脇差の刀を把て。走を出。外戸一枚蹴開き。樹間を潛て出會るふ。逃んと背向く。癖者ど身後の方ふ走蒐て。項髪掴で。拽寄て。足を揚て。陽ぐ。ぐ。仰さるふ拽倒さる。を。押へて。些も挣うせず。姑摩姫も又音を听て。守衛刀を腰ふ帶び。手燭を携へ出て来て。復一賊い。捉へ。とるふ間ふ垣衣い快くも長押ふ繋る。早索手繰て。安次ふ遞与べ。拿て。鮮々と。疾溥めて。拽居う。姑摩姫い。噪ぎる氣色もあ。犹彼此を眷顧て。今宵の賊い一名と看れど。復一い尚小心と。支黨ぐ。べ開奴を。這方の小庭ふ拽め。来ふ。奴隷們を起して。喧囂。くて。詮る。べ只穏便ふ料理べ。と。べ安次。畏りて。左邉右邉ふ心を配て。他ふ怪しき的も所見べ。賊ど。棄る刃を拾上。鞘ふ収めて。俺腰ふ帶び。索端を把て。拽立つ。外ふ遠る姑摩姫の。便室の中

庭ふ棲居こう。姑摩姫ハ垣衣を酷く賞し。鉞擲技を教へふ。倦ど習ひし
你の手練。日數も経ぬふ上達し。今宵快くも初技ふ猛う賊を拿へしハ思
ふふ倍てゝと憑し。とゝへバ垣衣畏みて想係るき今宵の厄難。賊ハ手術の
ある的るらんと豫て誨へそゝのひこう。鉞擲技のなうゝせバ。爭う脱ゑ得るゑ。即
蔭ふ依て助ゝ。ハ怪我の功名ふさふらふと。復一郎ゞ時よく撞見て。捉へしハ幸ふ
ひとゝへバ姑摩姫ゝち黙頭き。技ふ誇らぬ你の謙讓。然而ゝそいよ〳〵若上
こゝと嚮ふ五十日槌隆光們ゞ夜稠せ〳〵その眴ハ曳く聲ふ殺氣ゆゑ故ふ快くも
前知〳〵こうるふ。今夜の賊ハ六ゝる祥ゆ。案ふ五吊併がうゝまでふハ拘らぬ的
ゝる欤。先疾仔細を問べゝと。那押居こう便室の障子を開うせて尚克看るふ。
件の賊ハ左眼ふ鉞を擲ゝて昏々と。半死半生の体ゝまゝバ安次ハ鉞を接取り。
又脱先ふ立こうゝる。銀の并を拔て。這奴ハ脆くも弱ゝてくまゝバ打棄措バ死ゝや

せんさてハ支黨の穿鑿も仕ぐゝく。絆の仔細も知ぐゝくれバ。嚮ふ既ゝこう神草
と以て今一番活しふ。如何あらんと伺へバ。姑摩姫听てゝち黙頭き你の料簡
最佳し。然ゝどもこう悪漢ふ。神仙の霊薬を費えんハ勿体ゆし。只开蕊を水ふ浸
し。其水を塗て得ゝせよ。ゝとも奇妙の験ありて。开奴ゞ眼ハ潰ゝぬゝべし。垣衣
开首ふも持有うゝとゝふふ垣衣意得て。守護符袋ふ収めこう。活人草を採出し。茶
碗ふ清き水を汲て。那神草を二遍三遍押浸バ安次ハ賊ゞ頭巾を掻投棄て。熟と看
てあふ年紀ハ四十ふ近ゝうゝ。色黒く頰骨荒て處々ふ舊瘡の瘢あり。一癖ある
べき面嬶ゝうふ。不思議や額ふ金印あゝて。二字の形を露せり。痛瘡ふ弱ゝて頭を
低こう。顔を引挙て燈の下ふ差突ゝバ。垣衣ハ甲斐々〳〵しく。流〳〵血汐を紙以て
拭ひ。件の水を瘡口ふ塗んこうゝて賊ゞ顔を。熟視ゝこう半晌ゝこう。徐々ゆゝて
那霊水を。臂と眼ふ塗ゝこうゝまゝバ。神草の奇特掲焉く。立刻ふ痛苦を忘れ

しゐや。那賊ハ已ふ復アて。頭を拾げて人々を。左見右見るを。安次ハ聲を厲はし
礪と睨視て。這草賊奴が大胆ゐ。去秋五十日雄隆光ゞ。多勢を率ゐて夜稠世
ゐも。姫上のゐん武勇ゆを。一個も漏さゞ誅せられゐ。開由知ざるゆへ。じを怎う来
ゐて虎の髭を。曳んとゐるゐるゞ。但しハ人ふ頼まれゐる欤。真直ふ禀ゆべし。白状
せぬや。と責問ゆて。件の賊ハ阿面ゐ色ゐ。恁ゐるゐ人ハ甚麽ゆゐ匿ん這莊院ゆ
前番。小倉宮ゐゐ賜りゐる。一千金の有ゐ。所ゆ。其を贓んと竊入て。処ふその美
婦人の只獨。厠舍ふ去を着着ゐゐ。立地ふ法を換て。搔攫ひく。娼妓ふ賣んと
思ひ。外ハひゐゞ。僕這地ふ参アゐん。幾ふ四五日以前ゐゐゞ。爭ゐ人ふ囑ゆん願
くハゐん慈悲ゆて。命を助けゐゐ。と勸解ゐを。安次肯ゐゞ。ゐ應ゐ。賠話て
免ゆん。と思ゐハ愚昧ゐ。着ゆゞ戎具ふ身を固めて。ゆん便室近く入ゐゐ。人ゆ
ゐふ。この垣衣女を捕んとゐゐ。財宝ふのゐ眼を掛ゐ。草賊ゆ等ゐゐゞ。好々

何時までも白状ハをまゞ。ゆふこそ。恁ても寔を吐ざゆと。腰の鉄扇拔把て立蒐ん
とゐゐを。姑摩姫ハ。要時と推禁め。你の料簡ゐゐゐ。夜中の叫聲高くし
てハ。聊不妙の處ゐ。奴家ゞ直ふ問んとて。那賊ふ打向ひ。詞を和らげてのひゐハ。やゞれ
盗賊奴ふ听け。和郎ハ必囑ゆてゐ。人ゆゐん疑ひ。ゆ。滓の始末を包むとゐく。真直ふ禀
ゞべ。さゐゞ命を助けゐゞべ。倘又偽を陳じゐゞ。今立剖ふ斬て棄ん。快く禀ゞべ。と
間ふ。垣衣も詞を係て。和郎ハ奴家を見識ゐゐめど。奴家ハ和郎を見識ゐゐ。今ゐゐ十
三年前の秋。九月の某日ふ。陸奥國白川の。関と渡瀬との間ゐ。楫鎖とゆゐ
支村の。産土神祭の試楽の日ふ。七才ふゐゐし女子を。拐て越後國へ賣んとしゐ
ゐゐ。とのゐゐ件の盗賊ハ。呆ゐまでふ大ふ駭き。現のゐまハゞゐ。滓あゐき。開
を怎ふ。と知ゐゐ。と問ハ垣衣さゞゞよ。當下越後の不毛山へ。麓ふ到ゐく。和郎を
欺き。樹杪ふ攀登ゐゐハ奴家。登時旅の士人の。伴當夥多跟隨ゐふ。奴家

が難義を報ゝぶ。和郎ハ云云ふ陳ぜゝるども。尚許さずして追捕綢。拿へんとせゝれゝぶ。和郎ハ逃んとゝゝるゝぶ。葛藤ふ足脚を滕ゝて。千尋の谷ふ墮ゝるゝらんぞや。迹来ハ又怎ふゝて。命助ゝ這頭ゝゝるゝふ。来つ今抗悪行の改らぎゝて這ふん舘へ。縮入ゝハ甚麼事ぞ。詳ふ稟上よ。奴家ハ和郎が故ふ依て。生做るひゝ父母ふハ會ゝるゝふもゝく。尚種々の災厄を脱ゝて這里ふ御座ゝ。姫ゝふ奉仕ゝるゝゝ殊るゝ御恩を被ゝて。身ハ今安きふ肖ゝゝゝども。心の愁ハ一日片時も。絶るゝるゝき根源ハゝふハ。食是和郎が為ゝ業ゝ。當下看識ゝ和郎が顔面ハ。年紀やゝ老て癈さんあれど。見紛ふべくハあらぎゝゝ。といふ件の盗賊ハ。酷く慚愧ゝる色見えて。頭を低て黙然と回答も得ぜゝ居ゝゝゝ。俾の奇遇ふ姑摩姫ハゝふも更ゝ。安次さんふ。うち駭きて垣衣ふ向ひ。原来你ハ這草賊ふ。幼き時拐ゝされて。陸奥ゝゝ伊勢路まで来ゝる人欤。とハ今宵まで在下も知ぎゝゝ。況て姫ゝハ知食んやゝも。苦ゝゝゝぎハ洋由を

来女曲ふ告てゝん疑慮を。先晴させなゝふやゝとのんぶ。姑摩姫も訝て去稔の夏復一ぶ帰来ゝし。開折ふ。垣衣和女郎を伴ひく。故郷ハ伊勢ふて逝きぎる。伴侶とのゝゝゝゝゝぶ。然有ハ養家の石倉氏ふて。結髪の妻るゝべく。當時淮盈夫妻の義死ふ忌服を重ゝて受ゝゝゝぶ。その謹慎ふて。五倫ふも。さゝゝとハ道ぬるゝべゝと想ひふゝれハ。更ふ又。故意素生を問も乳ぎぶ。一稔の後復一ぶ。服の闋なゝぶ媒妁ゝて。婚姻の儀を結ぜんと。暗ふその期を等ゝゝゝふ。思繋きゃ。復一も詳く得知ぬ你の素生。陸奥白川の人るゝんとハ。數百里の山海を阻ゝるふ。這ゝ漢ふ拐さゝゝ洋ひゝとハふ。抑怎るゝ縁故でゃ。報ゝも苦ゝゝゝるゝぶ。所て疑念を晴さぎゃ。原是你ハ什麼るゝ人ぞと。問ゝて垣衣畏り。且ハ羞ゝる面を拾て。いゝんとすゝぶ先ぎゝて。満来る泣水を混ゝて。聲を呑つ答るゝゝ。去稔の夏ゝ憑方もるゝ身を。人がまゝくも思されてゝん身邉近ゝ使ゝるひ。且文学ゝゝ武藝まで。誨るゝ

御鴻恩は山海よりも高く深し。されば仰ぎ仕へまつるべとも。妾が素生を委曲に聞え上べきなれども。些少憚るよしもあり。假令亦聞え上るとも。適来猛可に為べ便もなきまべ。一日二日と怠惰るうちに。稟上べき序次もあらで。今日まで聞えもらぬべ。御心を阻るかと思さるゝ。最も恐くことひへ。滓長くとも一遍妾が薄命の顛末を。聞食て賜へ。妾は原是新田の庶流。脇屋右少将義隆朝臣の家臣に。舘大六郎英直とのひとりの者の女兒にて。名をば信夫とまうし侍り。往應永六年の秋。少将陸奥を落るゝ時。父英直は主君の附託遁れに路るゝて。尚陸奥に留まて。関と渡瀬の間なる。揖鎖とのゝ處に身を躲し。姓名を変形自を寥〻。時の至るを待ひに。妾が年紀七才なるゝ秋。開處の産土神社祭の前夜に。独外に出侍りしを。開する男が抱拳て。物見せんと肩に掛く。その儘遠く走ぬ。さて余後は箇様々。佐々木ひきとて越後へ去て賣んとせし路。不毛山の麓にて。稲城守延に救はるゝ。それより伊勢へ伯まて。竟に守延が類女とるゝに。又亦後に守延は主君を諫めて退けら。五柳村に住ひに。木造兼勝俺身に兼勝が顕雅主を訴へんとて守延が行るゝを。兼勝が遠矢に射せしに。俺身は兼勝が三十日の別荘に囚まて。兼勝に従はるゝに。兼勝怒て逼るゝ故に樓より落て自殺せを達小六助則が。一旦義侠の執腸より。道路に國司に直訴して。那里に来り兼勝を捕へ。仙丹を以て蘇生せしめに。且開小六は陸奥にて。七才の時に離別なりし。義兄なりしなりまでを。脱漏もなく說出て。聲を悄めて。こはいと遠むべきなれば。姫うは南朝の忠臣にあれば。強て藏えやうもなけれど。那達小六とまうせし。原来脇屋右少将の父英直に遺囑せし邑。幼息を待ひと耳語告て。其後に少将は底倉の温泉に。藤白安同が與に撃とる比

大河内は訓て。オガワチと云。オホガフチ也。あべさんとも。姓に前端のまゝと。今更に改むるなり。上下に云ふ。

る。英直は當下陸奥を出て。假名川の客店に死ぬ。時母母屋に遺託して。小六を藤澤の豪俠野上著演許差しる。白紙の帖おる。そを著演が引拿て。身に替て養育せしる。且著演が為人福良長者と喚ばしる。又小六が入水を示し。出て底倉へ赴きつ。少將の仇讐ぞる藤白隼人が。一類殘黨ぞる結果あるる。客店の目四郎が義俠其子楫取庚吉が來歷まで。要を摘て脫あく話す。爾後小六が教誨に因て。去稔の四月上旬に。伊勢國を立去て。相模の藤沢へ赴んとて。阿虞將曹が鎌倉へ年始の佳禮の使者に。便船して養母光樹庚吉們と。諸共に志摩國鳥羽港より出帆せるの。一五一十を細々と話說しる。姑摩姫は聽く涕毎に感慨大こるるぞして。話切るる處に至ては或は怒り。或は悲しく。或は悼まで。嗟嘆の聲を絶ざりつ。安次も頻に嗟嘆し。捉へし賊が索端を旁の櫃樹に繫扯り。姑摩姫に一揖して。椽側に前に上り。垣衣に向ひて道

やう。原來你は稲城主の庶子なれあるぞして。脇屋殿の老臣なる。舘氏の女子なる。這は今始めて承りぬ。那舘氏は新田の一族。大舘主の庶流なり。脇屋殿の御門に入る人あるとは豫て伊勢に聽き。現江湖上の栄枯盛衰想ふも肖ぬ薄命なる回もぐるも勦しくまで。そて這後の話說は在下代て稟上てん。在下は既に稟しく如く。養母が携子の弟に。家を嗣せんとする色を看て。身を退んと惟ふるの。另に軽率に召出されて。未一稔も立ぬ間に。寸功なるもあらざれば。這儘にして退んも。素餐の罪れるきに非ずと。案煩ひしる。比隊長なる阿虞將曹は國司滿泰卿の命にて。鎌倉の管領家へ年始の嘉儀を演らる。使者に被ぞる在下も騎兵なるをもて。晉物の韓櫃の宰領に隷らるて。同僚の者五六名と。那韓櫃を護ぞる。鳥羽の港より船に乘ぬ。此餘英虞氏の家礼も六七名あり。然るに垣衣女は母の老樹と楫取庚吉とを喚做る。那達氏の虐徒と共に。這船に便

船せられぬ。勿論男女開另あるべ。這人々は艫の方なる。一間を苑として在るべ。正可
ふ面は閉せるど。那は稲城の母女と。疾くも這首ふ識ひき。抑這稲城右膳ぬしは。
一隊の長なりしべ。在下が粮父石倉蜂六。大和の宇陀より弓軽卒ふ召出されて。伊勢の多氣へ移住し當下より。稲城大人の駿兵ふ隷属らるとられば。蜂六は
平素ふ那家へ立入く。内外の滓まで裏心なくせるる。就ては在下が七才なりなるを。時々携て去しべ。守延夫婦甚く憐こ。這垣衣の信夫女が。在下と同稔なるふ。遊戯敵手ふせらるとつ。色葉字の始より。書とも誨へ。籍とも讀しめ盛夜習りせられしべ。形の像くふ蚯蚓書とも記臆ていゆ。さて亦後は在下が生長とともなるふ隨ひて弓馬槍刀の藝と教へ或は六韜三畧の。一端とも講喻されて。只子の一般最愛まされぬ。恁ほども垣衣とは十歳許の晌より。男女の另と正さるとて。相見るゆと許されど。疎々しくひひしふ思係なく稲城大人は。忠言耳逆

ひつ。國司の勘氣を蒙りて。五柳村へ退隠し。多氣ふは在どるられしべ。蜂六も亦他の隊長ふ属らるて。自然ふ疎遠ふ成れ恁ほども在下は父母ふ等し終天恩ある。官長へ且師へ怎でう鹿畧を存ずべき。況て多氣より退くもあるべ。間暇ある折ごとふは必五柳の僑居を訪て薪水の要事を便じ。傍ふは又聴漏せる。文武の教喻を乞しべ。守延酷く志とや感ぜられる。或は在下を閑室ふ招き。想ふ和主が人品骨法。軽卒の児ふ似るべくも非ど。又其才の睿敏なる。今世ふは多く得難し。是以多氣ふ在し日より。文学武藝を学ばしふ。程もなく上達して。殆俺們と及びがたし。然るばいよく最愛して。往々世評を探て聴ふ。蜂六ふは実子ふあらど。楠家の浪人隅屋某甲が落胤なりと。いふ者なり。原来俺們が眼力の。大く違へるゆもなし。楠木と隅屋といへるは。素より一族の長臣なりとは。既く聴るゆ有き然らば家系も卑しからぬと思ふふ著て一議あり。和主も豫て知る如く。

此回安次が話説の中ふ仕事と序次る處あれば自ら説出難きぞ。如くなる言語も交ぜて其筆を賢るふ説の法なれば。音官情態の今ぬを知る事勿れ。

五柳僑居
守延擇佳婿
安つぐ

俺ハ一箇の女子あるど未さろべき婿もゐ。已ハ嫁もべき期るれば。這首よりも。那首よりも。媳ハせん。婿ハ成んといふ者る死ハ非るど。今世の薄情る。文武忠孝兼備して二心ゐ死壮夫ハ。一個ゞハ未者ろるゆ。和主ハ今こそ輕率ゐ也。這戰國の世ハ生まて類少ゑろ老実人るまば。竟ハ名を挙。家を興し君父ハ忠孝を盡さん滓。鏡ハ哭して者ろゞ像し。然まば女兒信夫ゞ和主ゞ妻ハ娶せんと。荆妻老樹ハも商量せしハ。他も和主ゞ幾年の志を感ぜろば異議も聳ゞ諾ひろ。約莫婚姻ハ人間一生の大事るれば只赤心の賢愚を撰びて。强て良賤を論ゞべろまゞ。況や俺ハ退隱して蔦荒ハ侶ふ庶人とるまてば。和主ゞ職役をのふまでも也。怎で承引ものゐべ。蜂六ハ示譚して。近きハ這議を料理んと道まるゞ在下ハ思ひも依ぬ師の存念ハ呆るるゆ半晌ぞろ。徐ハて稟もゆ。肋數るろぬ小可を。七才の歳ろちん眼を掛らま。文學武藝天小とろく。示教を賜へるろふ。聊手足の労を以て志を者えやろうればとそ令愛を賜りて。婿とせんとまで。仰らるゝ骨ハ刻まて辱く。九の世を更ることも。忘遺るべくハ非ど。有難くこそひるれ。然いあまども。這議ぞろハ一向ハ承免を蒙るべ。开故ハ知せのふ像く。小可ゞ二才の胴とやらん実父ハ託孤の命を受て。忠義の與ハ小可を。襁褓の中ろ看放ちて。所縁ハ着て蜂六許。差〜ろとハ小可も。頃日ハ聞知ろ。怎まども蜂六ハ此ろもこれを現まば。多年ハ可を慈愛まて。艱ひろ恩義深く。実の父母ハも勝てこまば。怎で孝養を尽さんと。想ふ處ハ去巨き。内事の碍ある故を。小可を疎んじろ。然まハ小可ゞ身の浮沉ハ。明日の燐も料ま巨。縱計普通の縁譚ろとも。固辞もべき時候ると。況や大恩一方るろぬ。名家の息女を賜まばとそ。這患難の中ハて労苦を係んハ勿體るきふ。極めて共ハ住難き一條もあり。且ハ世間の人口ハ繫まて。名家の瑕瑾ハるろ事

あらば。恩を讐にて報ずるに同じ。されば這義いかん旨に違ひく。假令卑勘當と被る
とも。決して領掌致し難し。許しあらばと。推辭しども。稲城大人は。頭を左右に
打掉て。それは又和主遠慮に過ぎる。幾令内事に障碍ありて。怎る辛苦に及ぶ
とも。夫とる妻とらば。所を厭ふべきぞ。信夫も往を教訓しまば。艱
難に克堪つべし。且又縁を結ぶとも。必稲城の名跡を継て。異姓を名乗といふで
いるし。これは又另に仔細もあるべ。枉て這意に從へ。と再三再四說きしくども。在下
強面肯ぜず。強て過辭しと回りしは。分解ぐ死継母の。意味を猜して身を退んと
想ひし事のあれど。とは知ずして稲城大人は。尚さまく〻に說きしに。間に料らず茶
勝が。非道の毒手に身を亡ぼされ。當下在下悲憤に堪ず。葬送の滓甲乙と
力を勠せて營まつ。熟と案ずるに。稲城大人の横災は全く盜賊の所為にあらず
往日豪奪せられたる。信夫どの在處を知て訟んとて大河内へ出立たる折ら

れば。仇讐とは外に見るに及ず。併賢据すべき。愬に手をも下し難し。什麼
に願ん。除非中流に舟横りて。徒らに聽も容られず。師恩の與に單身に
りとも茶勝を狙撃て。運拙くば斬死せんと想ひつゝありしに。仕の途の俺も
ひらで。鈍や月日を過せ間に。立剖は達生の義俠にて。茶勝は捉へられ。信夫どの
還されぬと。抗仇撃の一條は免されぬと聽て本意なく想ひ折を得て身退く
時至らば。他郷へ出て茶勝を搜出し。先討捕て師の大恩を報ずべしと這首に
想ひは立るに。身をも心に任せ兼て。稲城一家の達生に指揮に因て東の方へ旅
立るに由も。英虞氏の話說に既く聽しに。在下も旅裝に暇するに。五柳の宿
所に去て。一臂の力を盡さるゝに得ざるに。本意なきを直しなべし。慈しく情由
で。那舩中にも他見を憚て。通着倚て。落着の地名も聽まゝなれども。折も

あらんと不知貞操。筆先の方ふひふ。作者云這話説未盡ども。楮數の定限
已ふ充ぬ。巻を更て第四巻四十七回の裝端ふ。分解るを聴け〳〵

開巻驚奇俠客傳第五集巻之三終
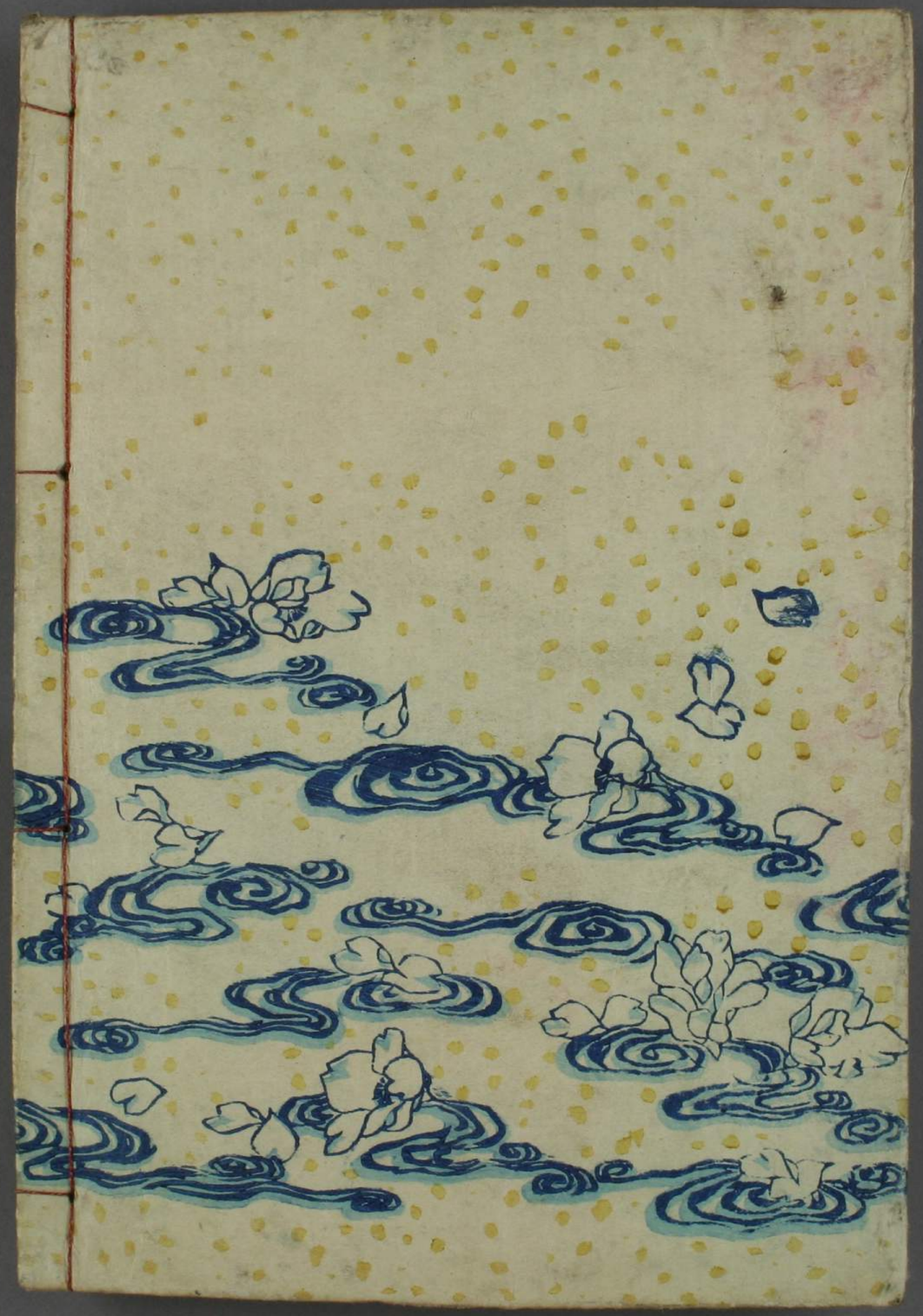
碧玉堂印行