

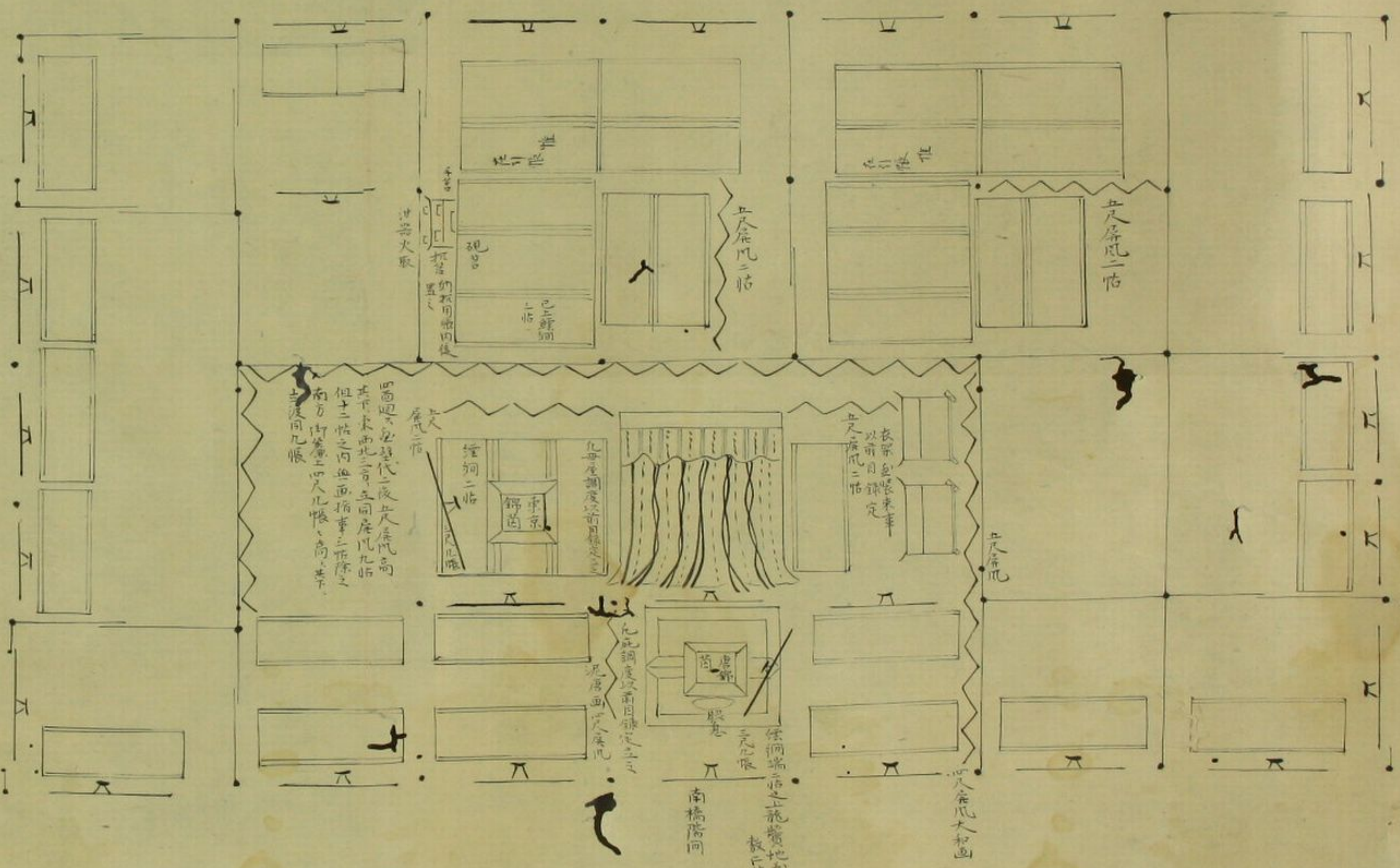

類聚雜要抄寢殿圖

室禮指圖事
自此圖以前注文脫



度、御裝束被立調度差因
已上雜事見以前目錄但雖有寢殿間敷相違於南面室禮間四之間者間敷同前也鋪設調度大略同之

類聚雜要抄
東三條殿圖

永久三年七月廿日戊子關白右大臣殿移御東三條母屋庇御簾并壁
代屏凡几帳几鋪設帳雜支如以前古指也但此高簾端者隨夏冬
在坊減見以前目錄帳端鋪地鋪二帖敷南行其上立帳在鋪地
一帖敷并表表東西南帳四尺几帳高上尺尺內同几帳立之角
南口之柱二本上降一尺六寸相向打臂金角二枚各一技之角板如
前北中柱二本之內南面上降一尺六寸打臂金鏡二面各一面之
枕紐入唯木如鏡其也

御裝束行事

前任与守 赤仲 羽片
大守 宮權亮 清海 羽片
前出雲守 重仲 羽片
右中弁 為隆 羽片
盛家
守親
知信等也
但前任与守 赤仲 羽片
知信 下給 御 羽片
調度 下五 次 亦見
指當之御 調度 重仲
螺鈿 波 笏 地
家 未 合 入 汲 西 門 給

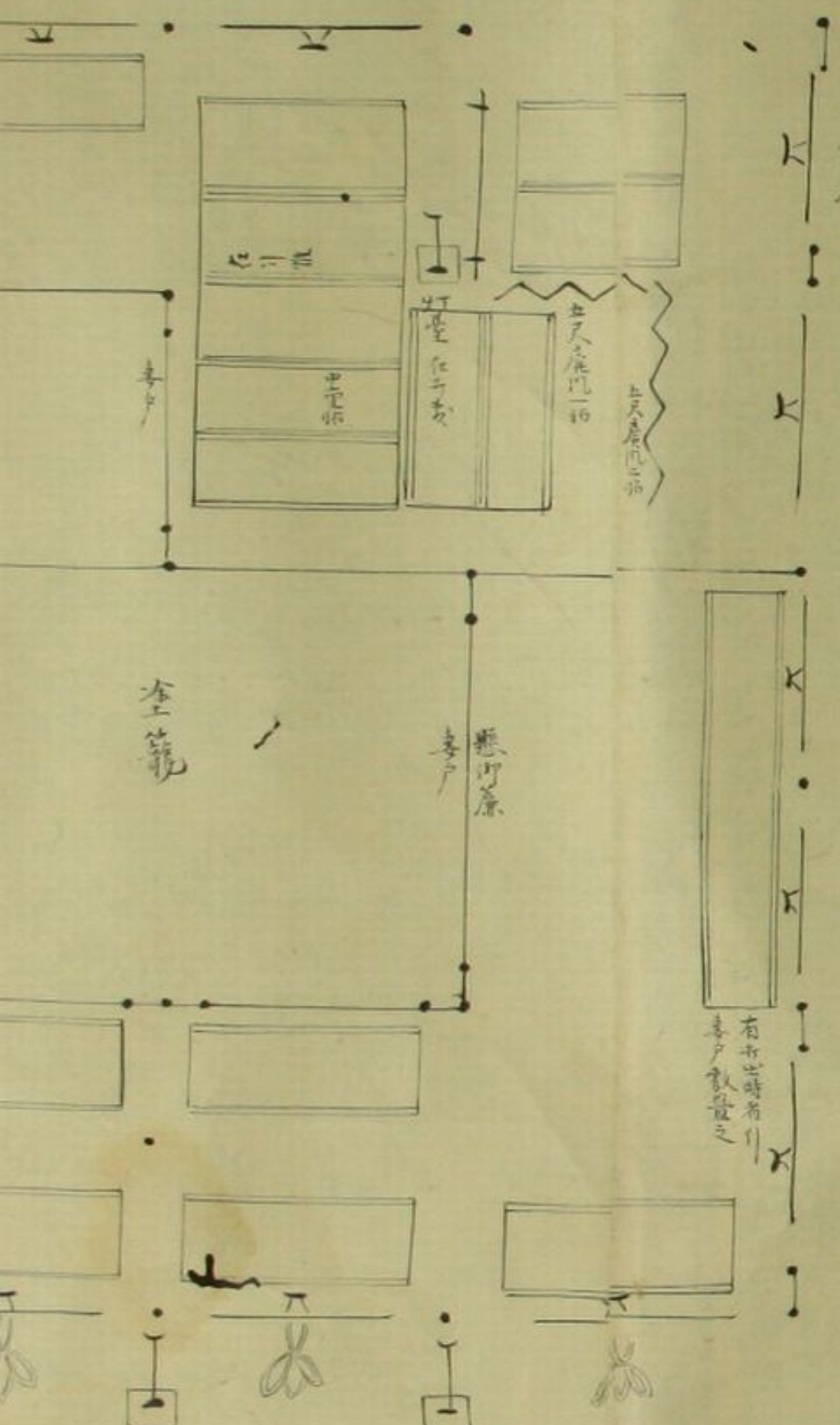

東三條殿

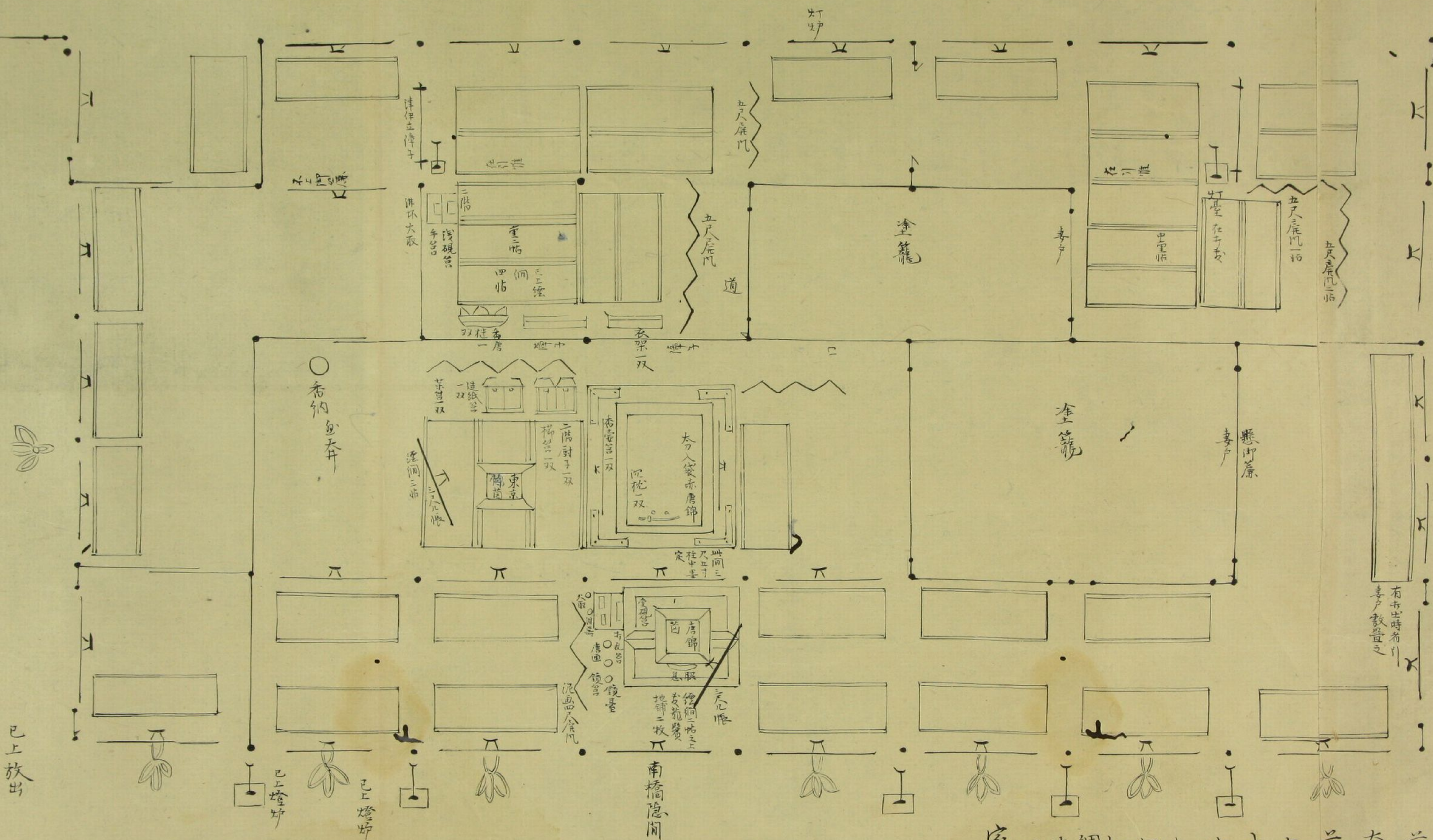

有古時着川
喜戶教置之

御裝束行事
 前伊与守 泰仲
 大后宮権亮 清盛
 前出雲守 重仲
 右中弁 為隆
 盛家
 寧親
 知信等也
 但前伊与守泰仲
 知信上下給御
 調度亦立之次
 指馬之御調度
 累銅液為地
 家長令入從西門
 在丑箇不非
 寢殿 二棟
 基盤所 陋

已上放出

已上燈炉

已上燈炉

南橋隱間

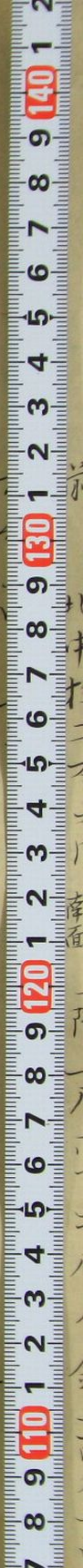

東三條侍廊指図

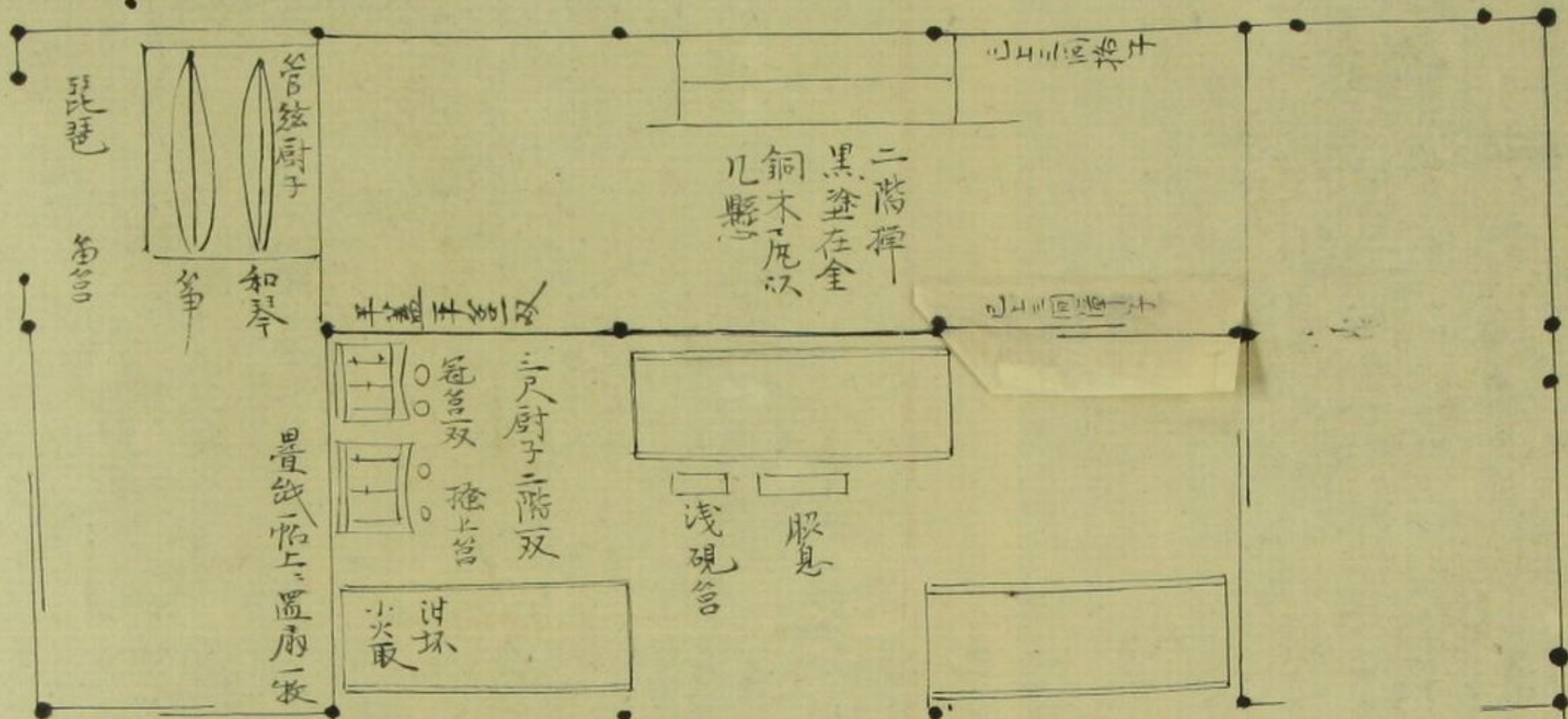
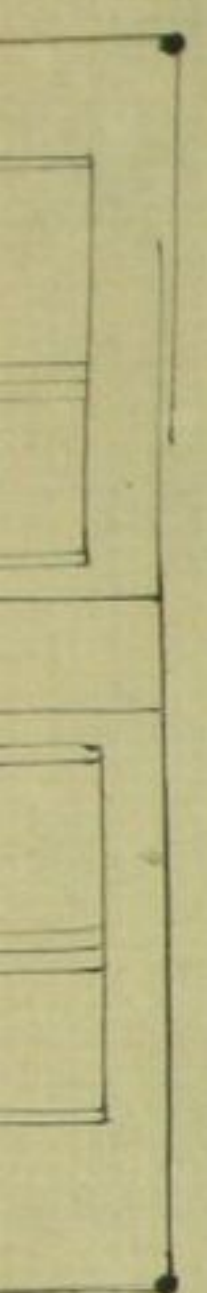

東三條二棟指図

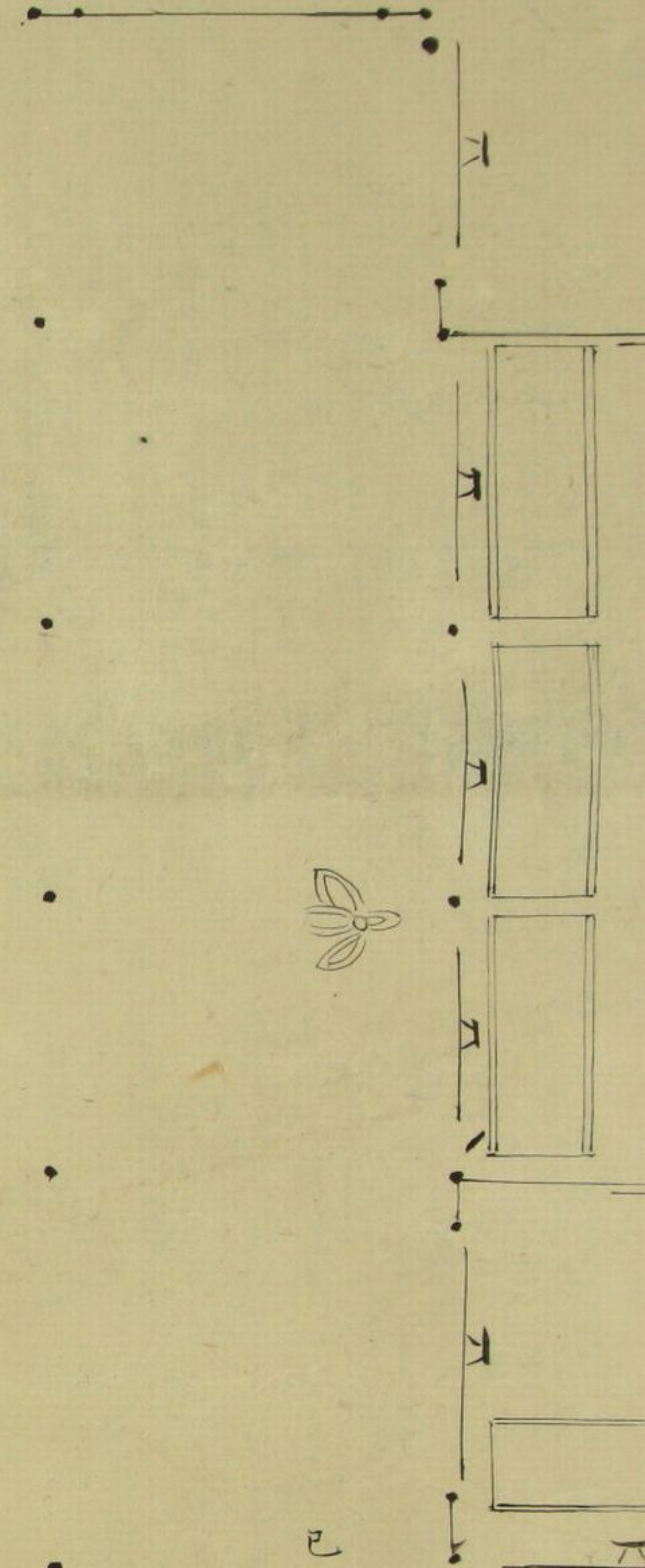

同日御出居指図
二棟廊
東對之東面南端
東西廊也

南
御簾如常也
已上置高礼端也

已上三間布障子中門廊方
付引手画胡人師子等
置物厨子
手洗
手巾
貫簀 箔一足
手洗
手巾

已上放出

東三條侍廊指図

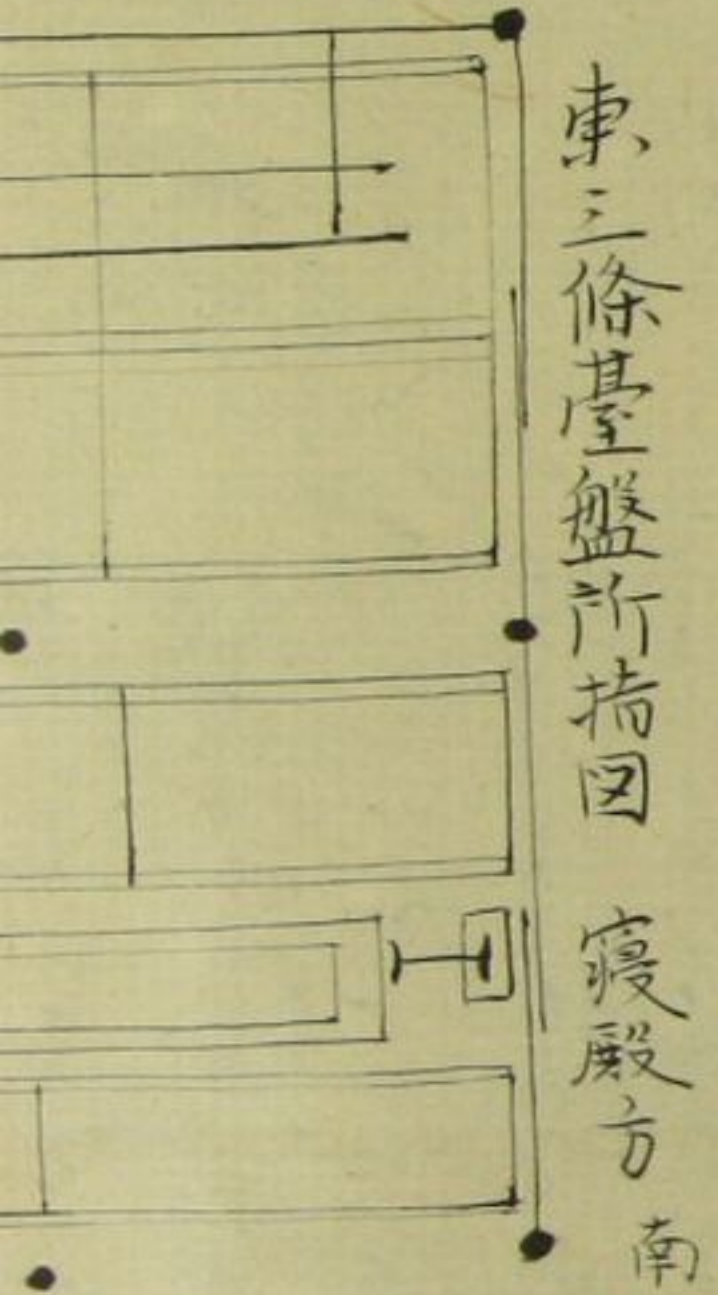
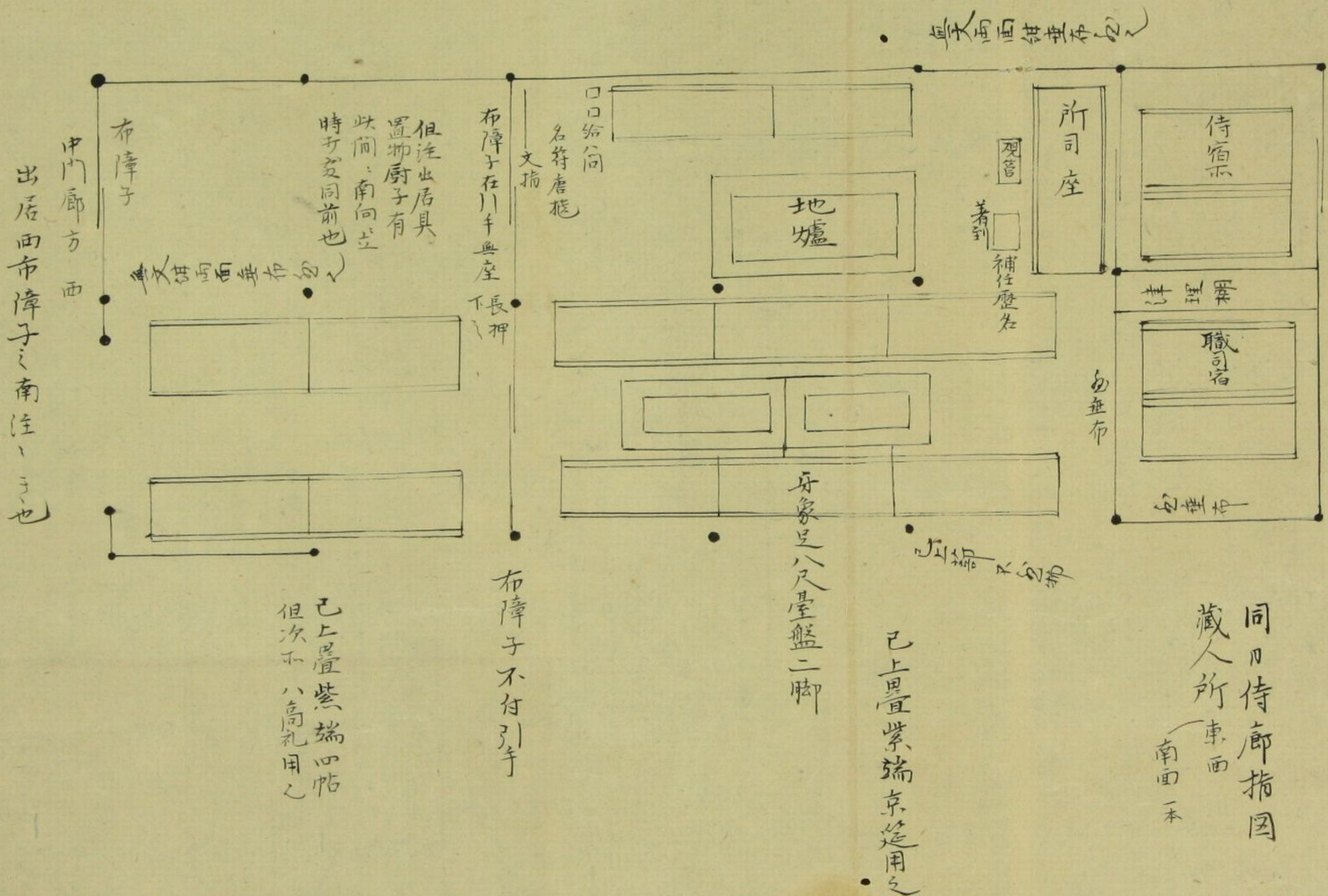

東三條殿

已上寢殿在出居莖盤所侍隨身所亦指馬永久二年七月廿五日戊子園右太極殿移御東三條定也但雖今入後西門給及身亦侍不被

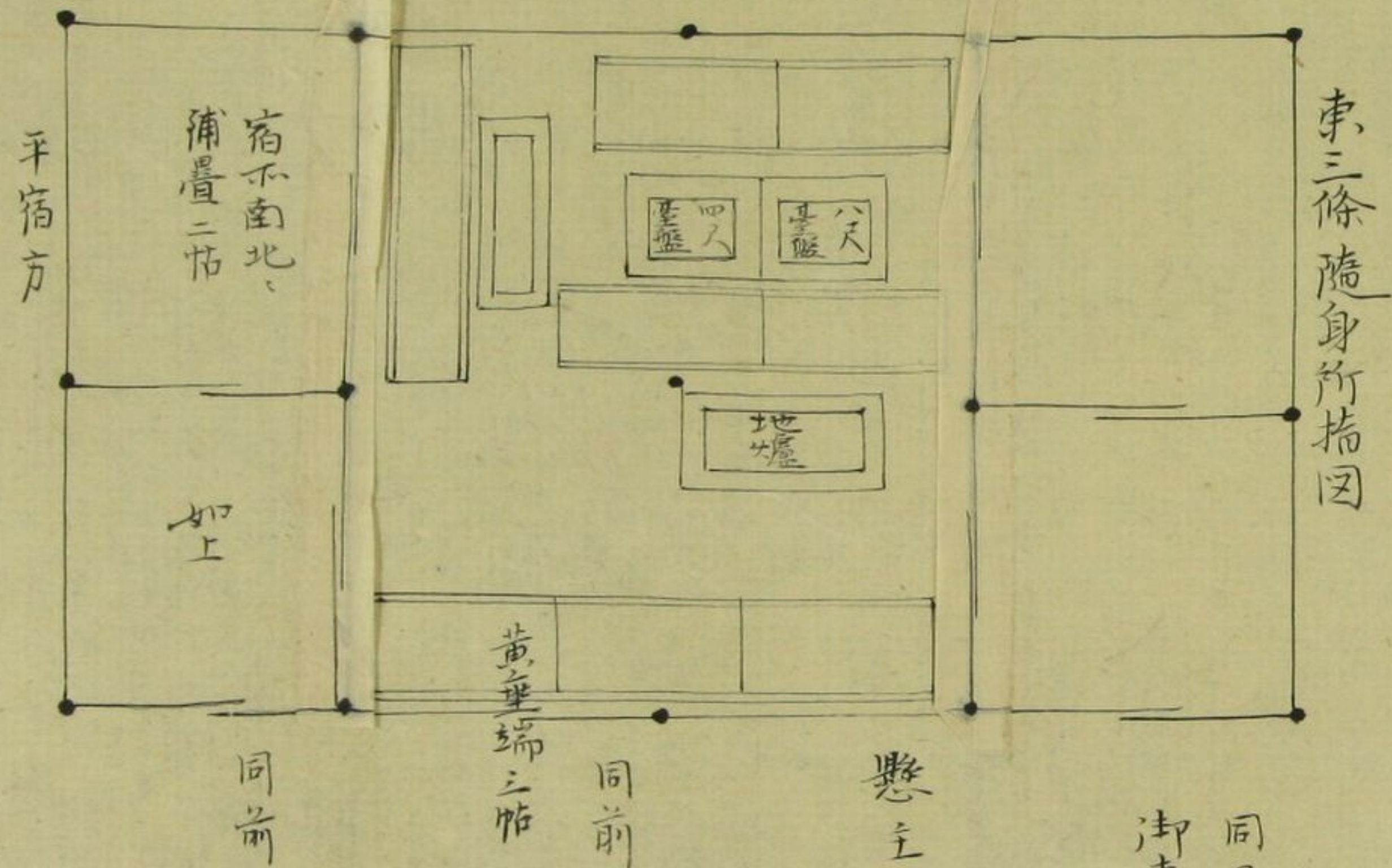

同日隨身所指馬
御車宿東端東南

懸主布 紺無文

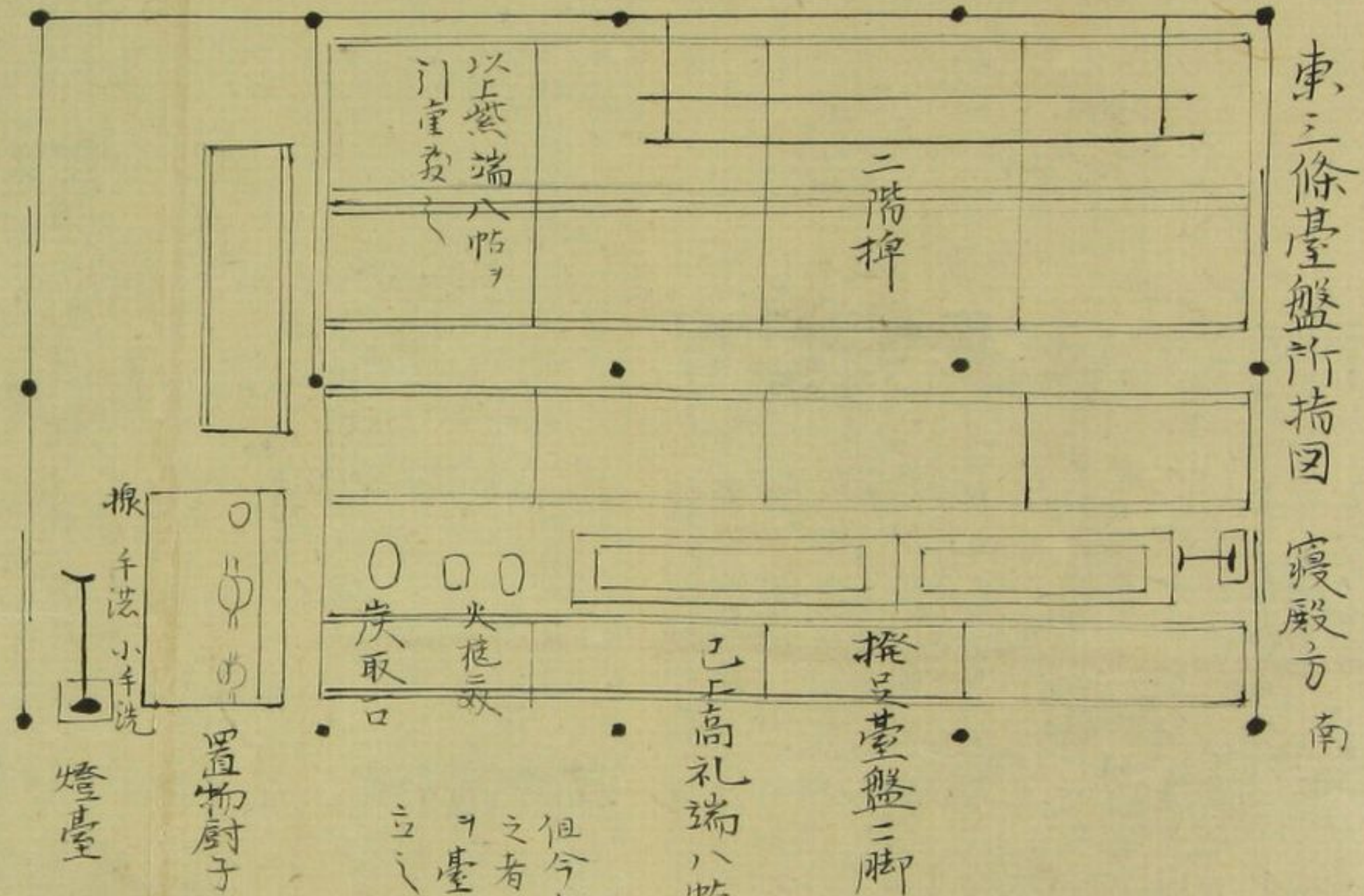

但今案后宮并官原
之者日給筒并唐礎
莖盤上方相向下
立

撥莖盤二脚但足脚別四本
二所付之

已上高礼端八帖二行

振手洗小手洗
燈臺

置物厨子

布障子
中門廊方西
出居西布障子之南注一也

東三條殿

三上殿殿元去居港無所侍隨所未指是永三年七月廿五日因有食殿移街東三條定七但惟今入徑西門俗及身不侍不被用東西之

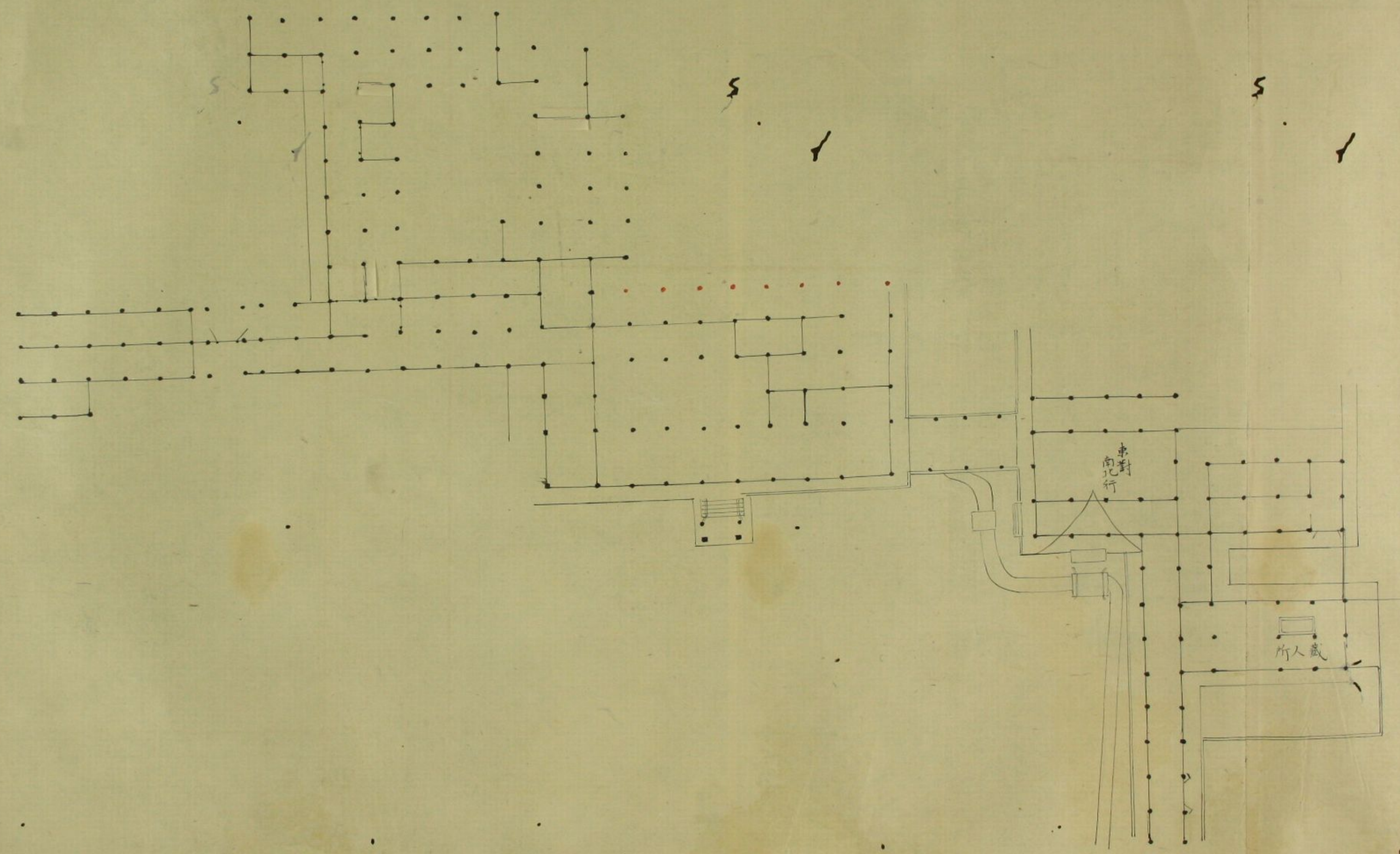

類聚雜要鈔
東三條殿

永久四年正月廿三日
內大臣殿母屋大饗

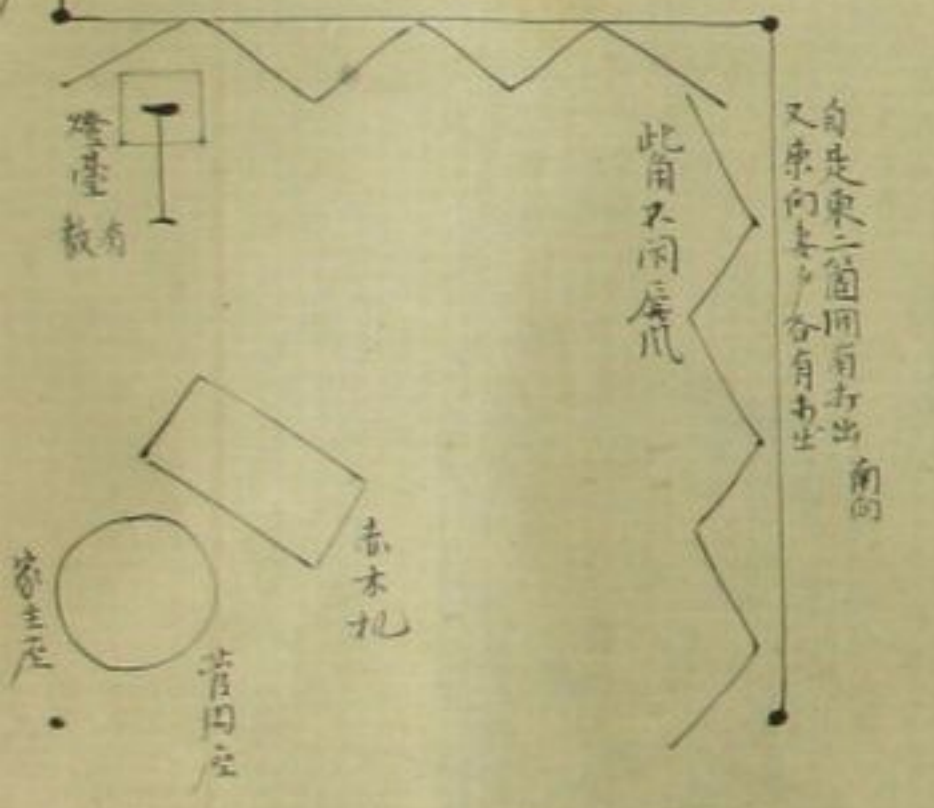

類聚雜要鈔
東三條殿

永久四年正月廿三日
内大臣殿母屋大饗

自延東二箇同有打出
又康向妻戶各有布仕

此角不用展凡

此間寸

地敷四枚也
茵下三管
同座敷之

机柱同尺

實薦云所御薦候編之
生玉飾白表也長机定也

同 机
同 机
同 机
同 机

尊者前
尊者机二脚机間
四尺七寸

虎机間
四尺

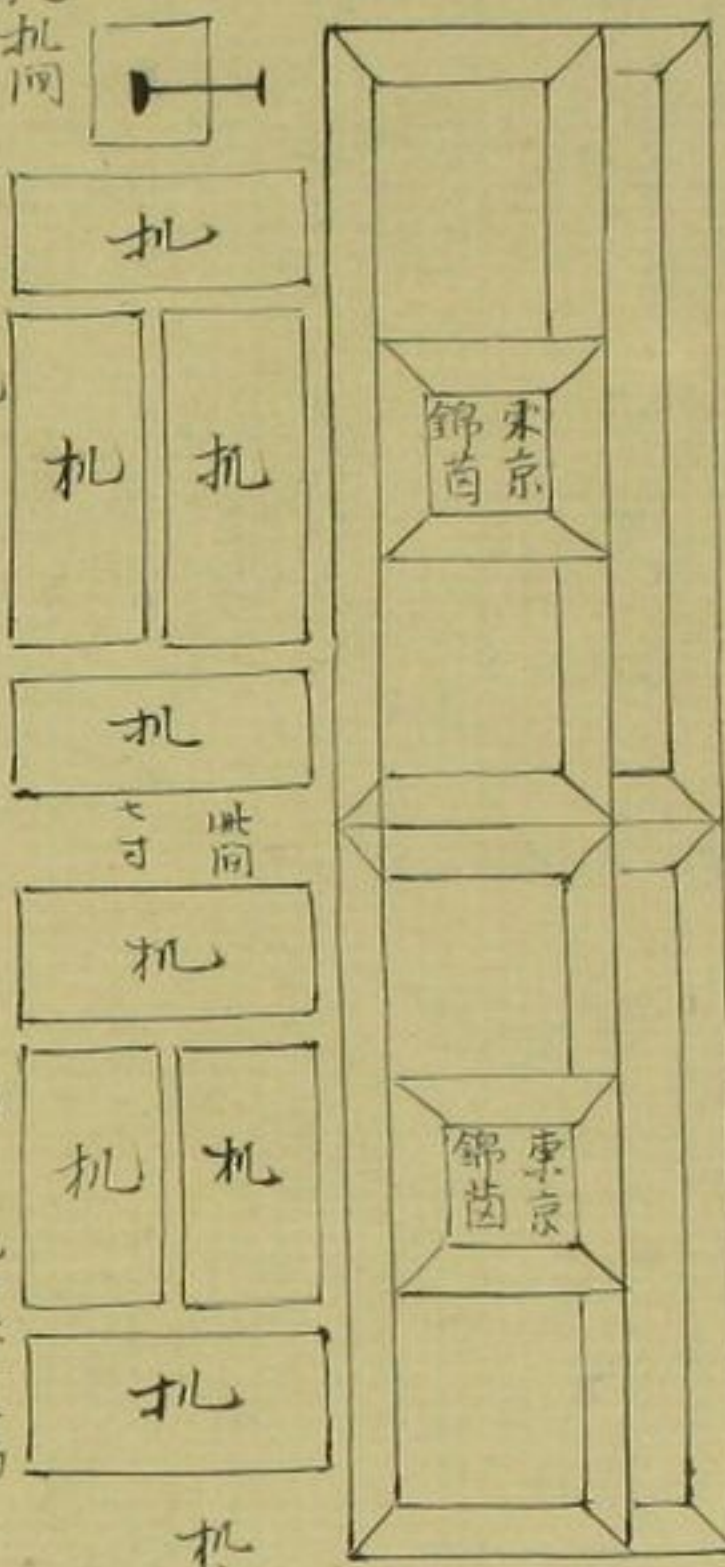

虎机間
建代也

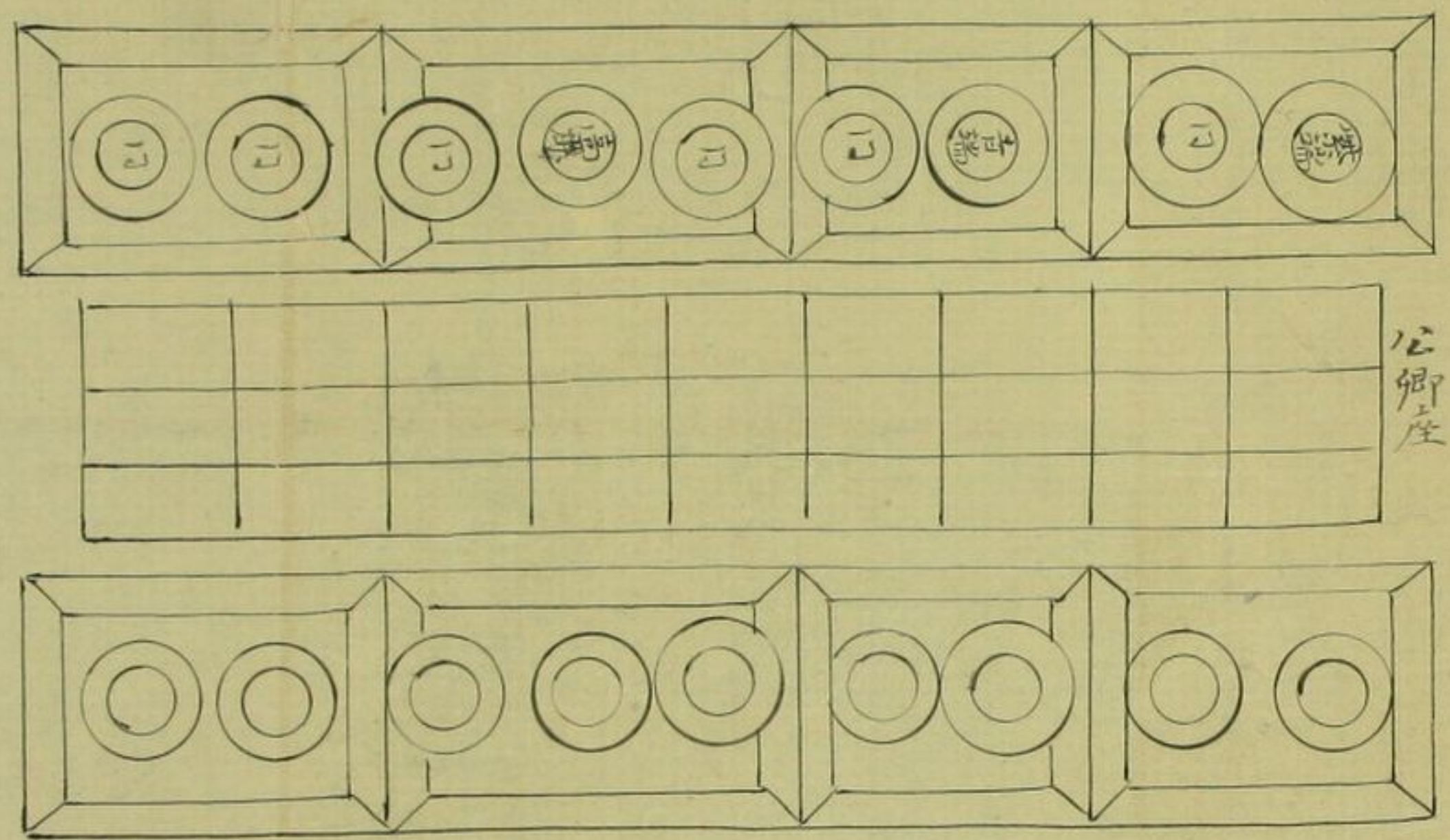

公御座

地敷八枚
茵座十八枚
一方四枚
一方紫端二枚
青縁三枚
高廉四枚

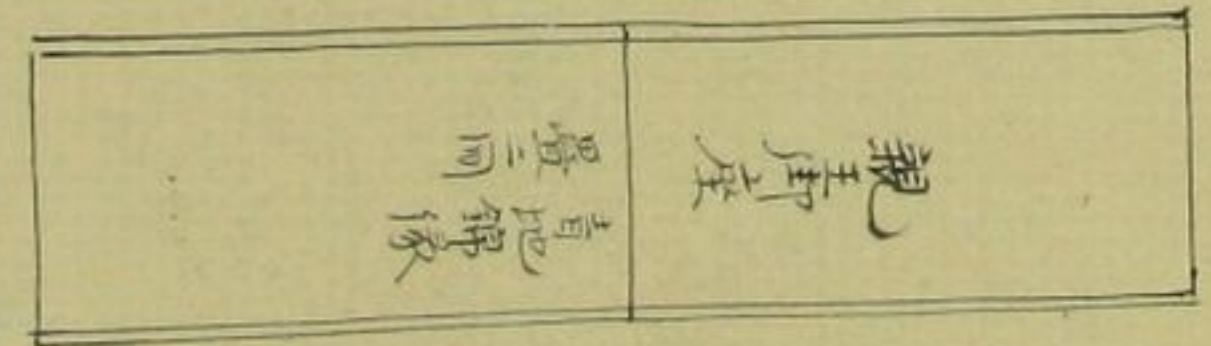

橋邊間

机座間四尺

辨少納言座

已上正折机七脚

已上西面邊三帖上五寸許
表門座入至机机程敷之



同庭差指

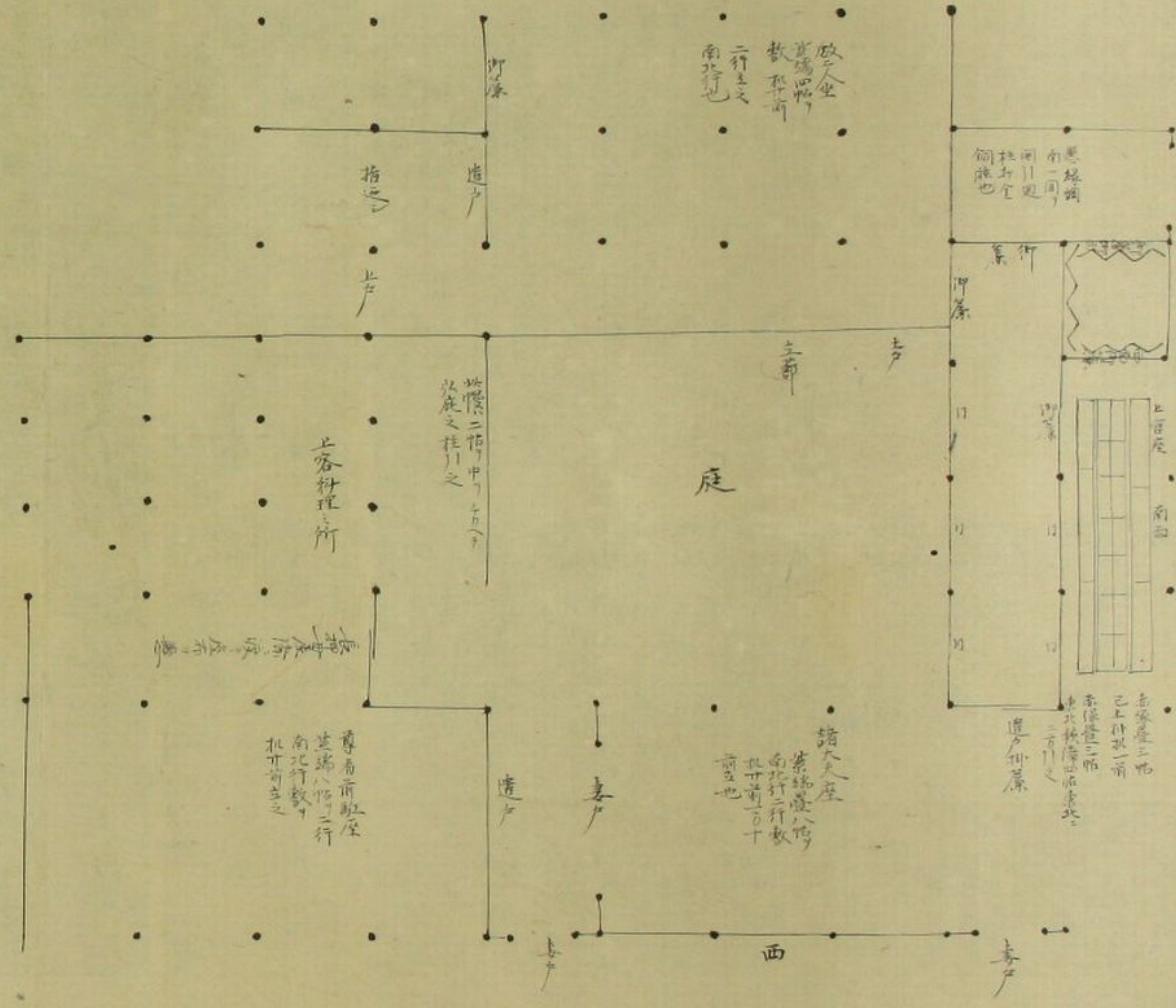

東之街半宿并御隨身所前自東茶垣

東中門廊

慢二帖同柱九本

此慢對之母屋之東柱當引也

東對南面

透渡殿

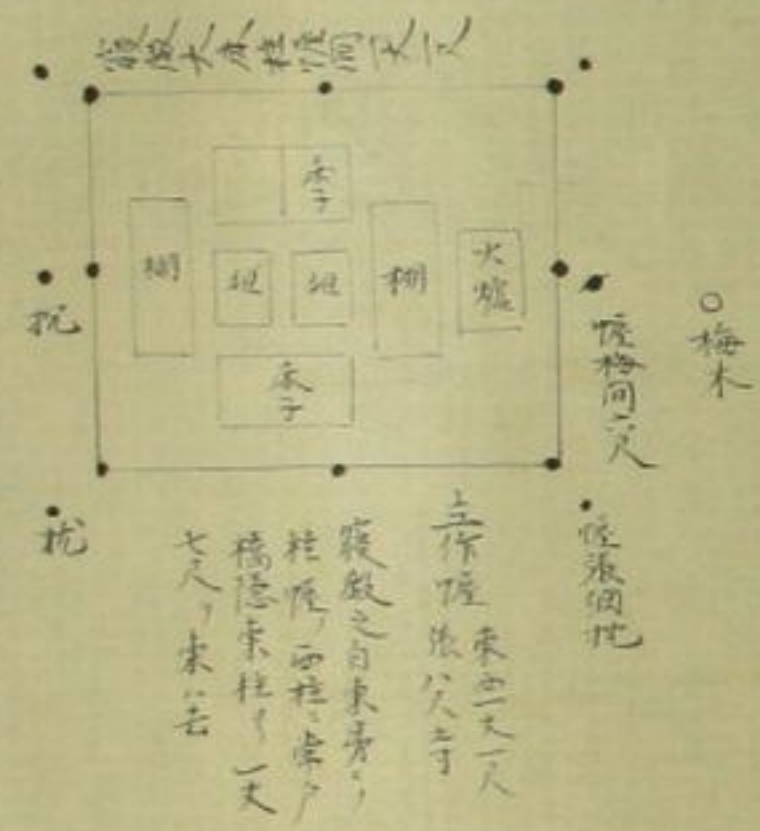

史生座隱、南中島、成亥頭、立慢二字、張各一大、二、三字之間、一尺一寸也、自北第一間、七尺、次、或、五、間、各、八、尺、黑、塗、八、尺、大、盤、十、脚、隱、二、字、之、中、各、立、之、張、綱、枕、廿、六、支、其、島、之、北、南、松、木、二、本、在、北、松、二、字、之、中、當、戶、二、尺、計、去、之、南、松、而、隱、之、而、此、之、尺、計、去、之、三、尺、凡、各、御、前、之、其、科、成、亥、頭、立、之、

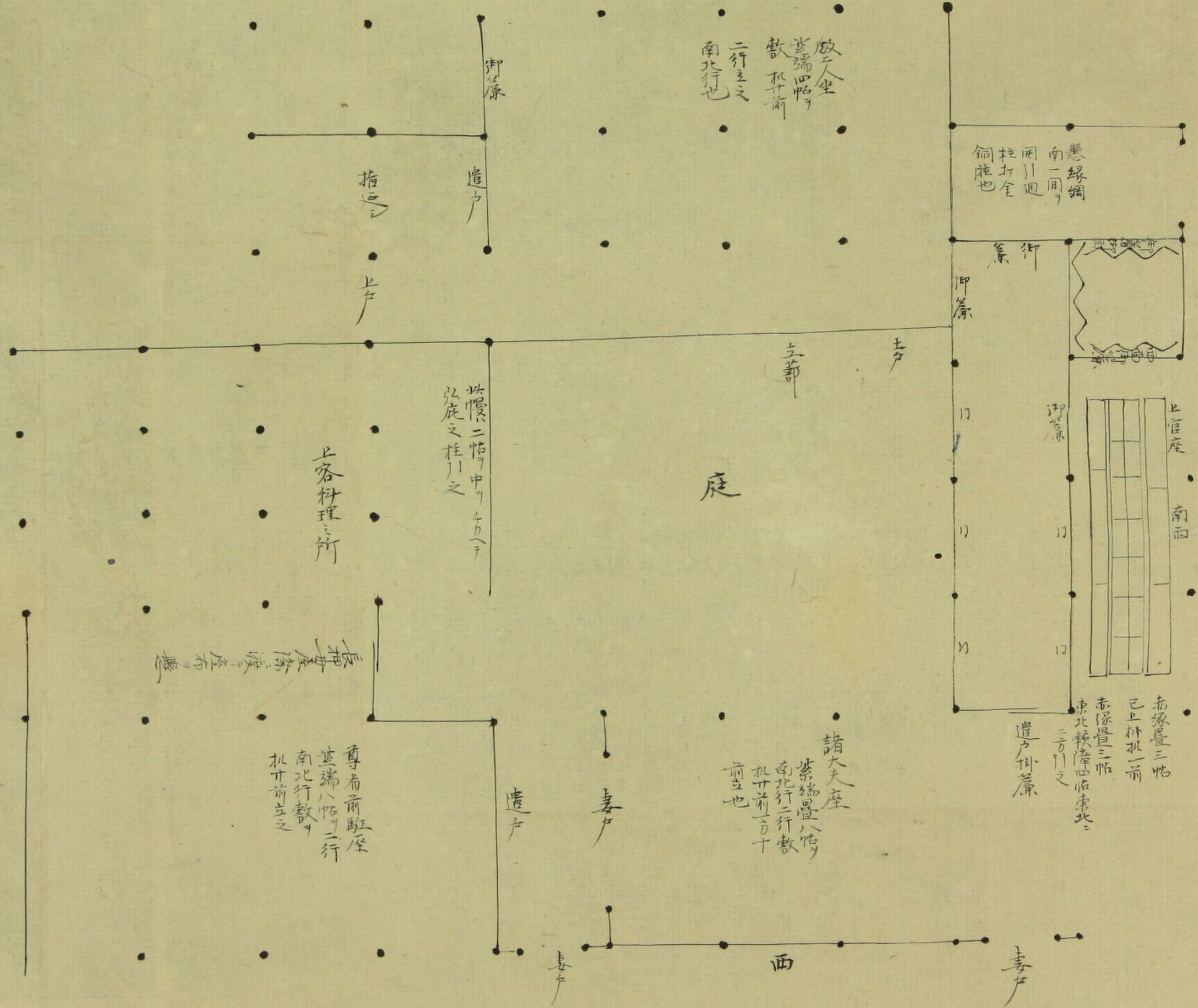

敬人坐
紫端置八帖
欵机十前
二行立之
南北行也

懸縁綱
南一用
用引廻
柱打全
銅腰也

御簾
指違
土戸

此際二帖中
弘底之柱ノ之

上客料理之所

尊者前取座
紫端置八帖
南北行欵
机十前立之

庭

諸大夫座
紫端置八帖
南北行二行欵
机十前立之
前立也

赤縁置三帖
已上机一前
赤縁置三帖
東北較障四帖
三方ノ之

遺戸掛簾

遺戸

妻戸

妻戸

西

妻戸



同庭差指

東之街車宿并御隨身所前自東築垣

東中門廊

幔二帖同柱九本 此幔對之母屋之東柱當引也

東對南面

透渡殿

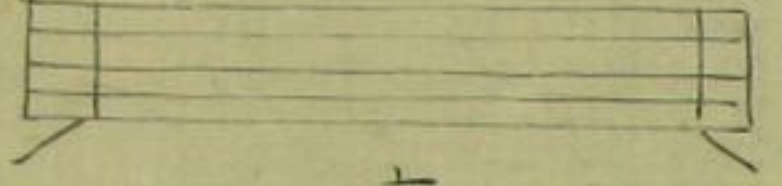

寢殿南面

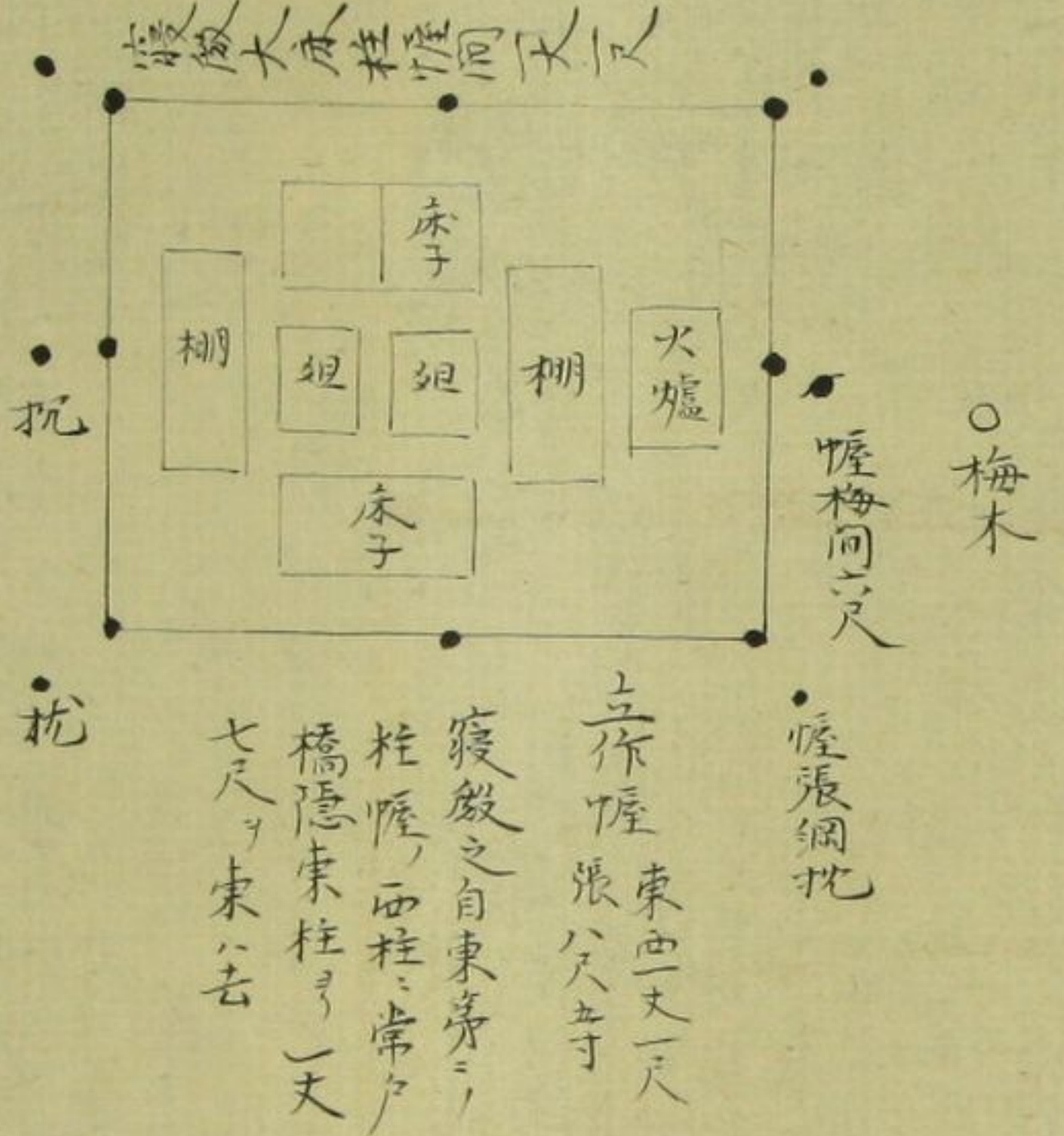

史生座帷、南中島、戌亥頭、立幔二字
 張各一丈二尺二字之間一尺一寸也自北第一間
 七尺次殘五々間各八尺
 黑塗八尺大盤十脚、帷二字之中、各立之
 張綱枕廿六支
 其島之北南、松木二本在北、松、帷二字、
 中、當戶二尺計、去立之南松、西帷之西庇
 二尺許、去立之凡々御前、去立、板、
 又帷之長、自御前見之、其料戌亥頭立
 之



寢殿南面

透渡殿

此幔北透渡殿之西之柱
當引之

幔二帖

西之御隨身所之北面自中門西三間。柱より小三尺ヲ去テ幔引
其向之小廊之南西ニ東屏西ノ築垣至リ乃本内ニ入テ帷引之

西透廊東面

幔門六尺

幔二帖

自西透廊東一丈
六尺手ヲ去ラシ之

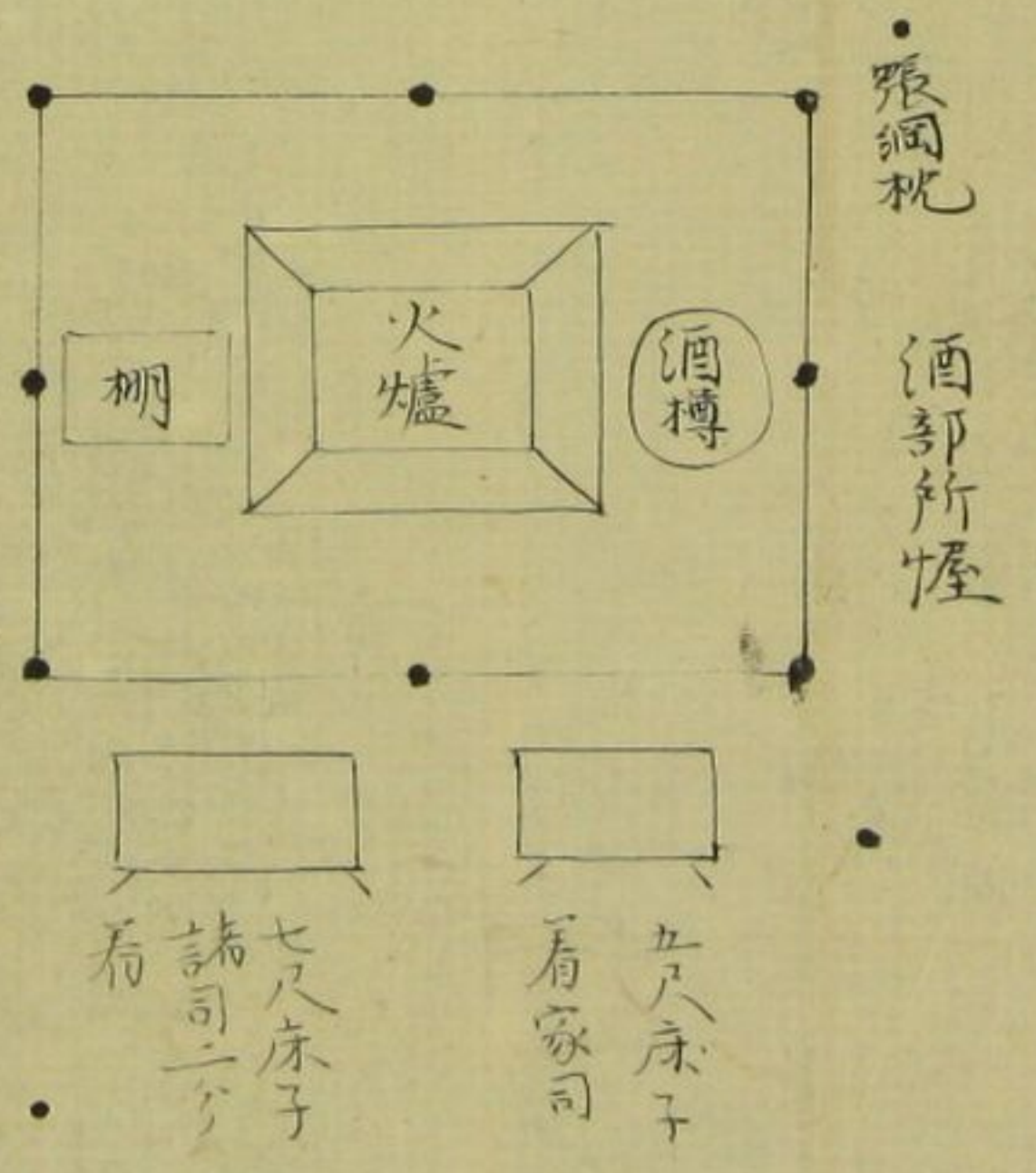

保延二年十二月 日 内大臣殿廂大郷食

東御隨身所并車宿前自東築垣至西廊幔引切也東中門前并南廊
前引幔當中門有幔内弘七尺此幔三帖對弘庇自西第四柱引之南幔

東御隨身所并車宿前自東築垣至于西廊幔引切也東中門前并南廊
 前引幔當中門有幔內弘七尺此幔三帖對弘庇自西第四柱引之南幔
 四帖自此幔七尺云西引之凡此幔以前毋屋大饗定也東對南弘庇敷
 滿弘筵同對西妻戶外懸垣御簾

北庇依無被用車
 不注之

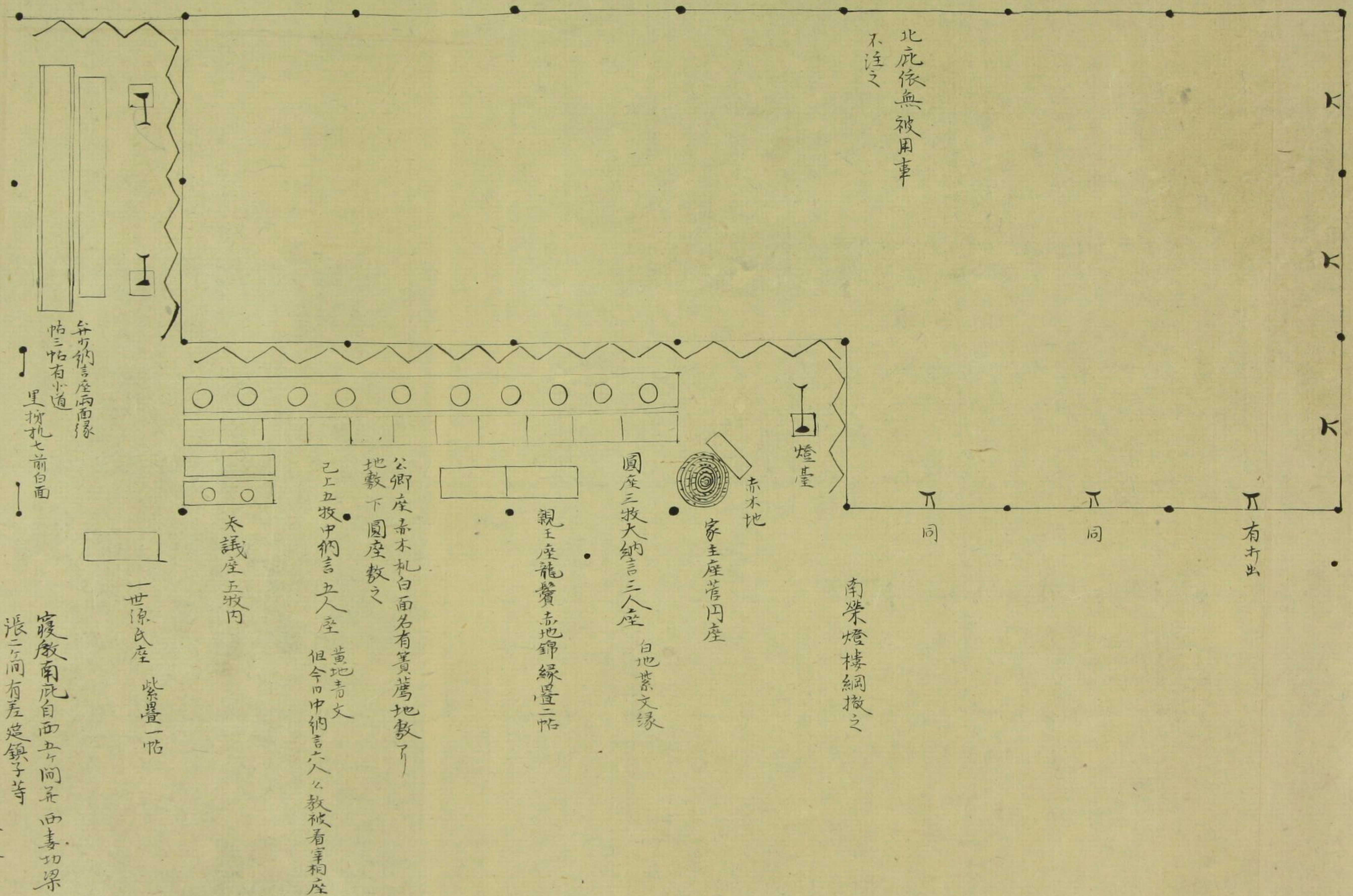

下有折出

下同

下同

南榮燈樓綱撤之

赤木地

家主座菅內座

圓座三枚大納言三人座

白地紫文縁

親王座龍鬚赤地錦縁置三帖

公卿座赤木札白面名有篋薦地敷了
 地敷下圓座敷之

已上五枚中納言五人座

黃地青文
 但今日中納言六人敷被看宰相座

大議座五枚内

一世源氏座 紫疊一帖

并中納言座兩面縁
 帖三帖有小道
 里拂枕七前白面

寢殿南庇自西五間并西妻切梁
 張三之間有差造鎮子等
 南大床八之間并西孫庇有散筵

西向妻戶寢殿之
北妻也有折出

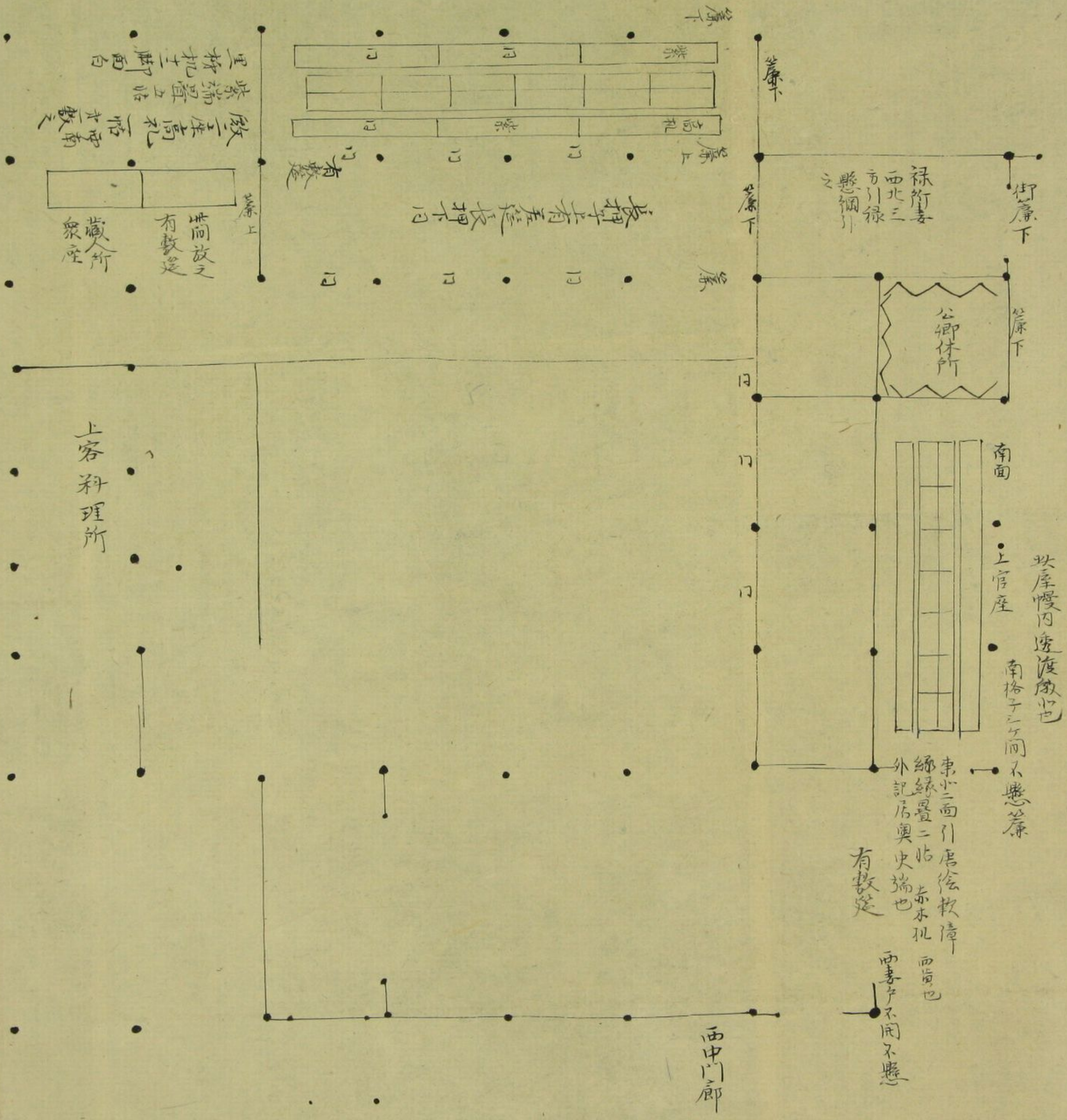

西廊門廊自南第二三間紫帖二枚為諸大夫座机饗六前居之
 西藏人所大盤居主人前駟饗居之

西御隨身所北面自中西二間柱ヨリ小去三尺天引幔其面小廊
 南面自東屏西一至于築垣乃本内入テ引幔



西街隨身所北面自中西二間柱下小去三尺六引慢其向小廊
南面自東屏西一至于築垣乃本內入于引慢

台記 保延三年正月九日東三余亭易
住大瓦大饗

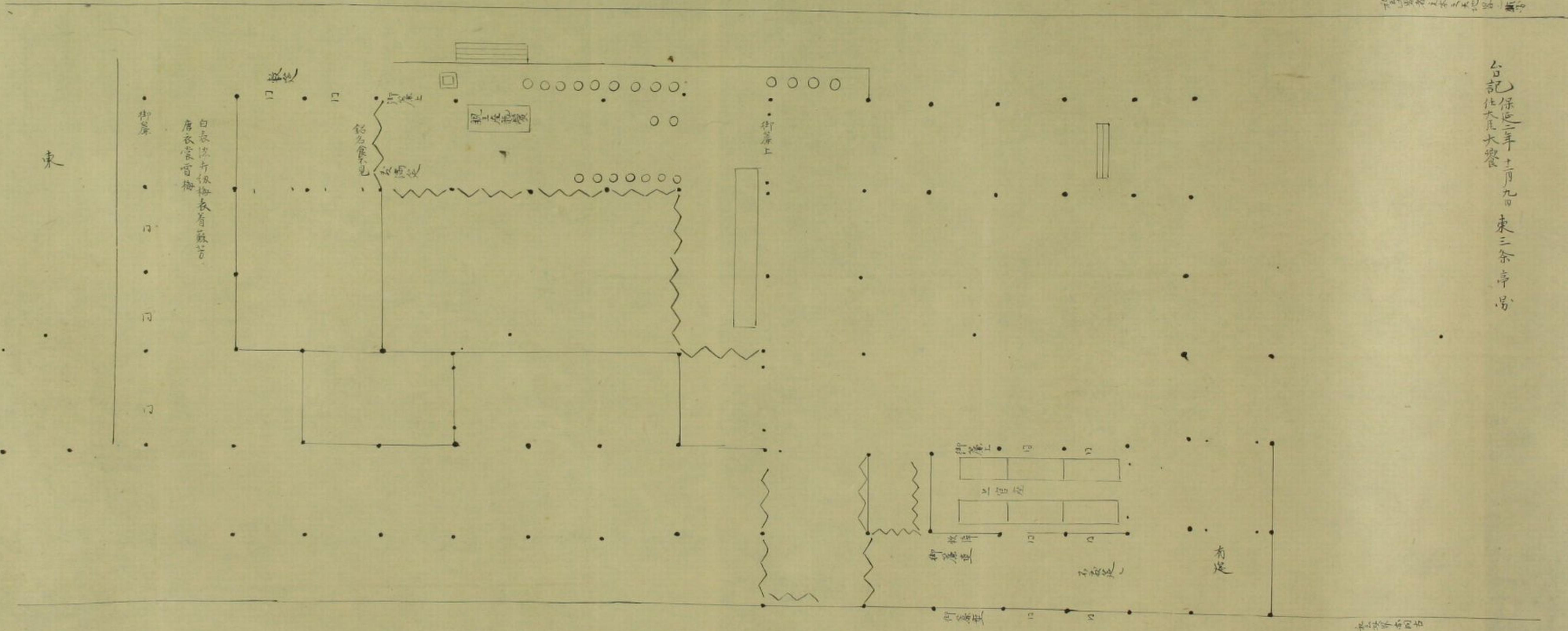

台記 保延三年十二月五日甲寅終日雪降今日觀學院參賀也早且大殿讀叙位次第令教給為吉日之故也
出車一兩子乘少納言雖固者不來前馳共一人不相異忌之故也渡車三條之後開白殿大殿
出車一兩子乘少納言雖固者不來前馳共一人不相異忌之故也渡車三條之後開白殿大殿



十二月廿一日 甲寅終日雷降今日觀學院參賀也早且大嚴讀叙位次第令教給為吉日之故
 大炊御門亭乘燭之程了着冠直衣相具内房渡東三條其儀内房来予長見物車
 前此共一人不用具思之女也度車三條了之後前白放之

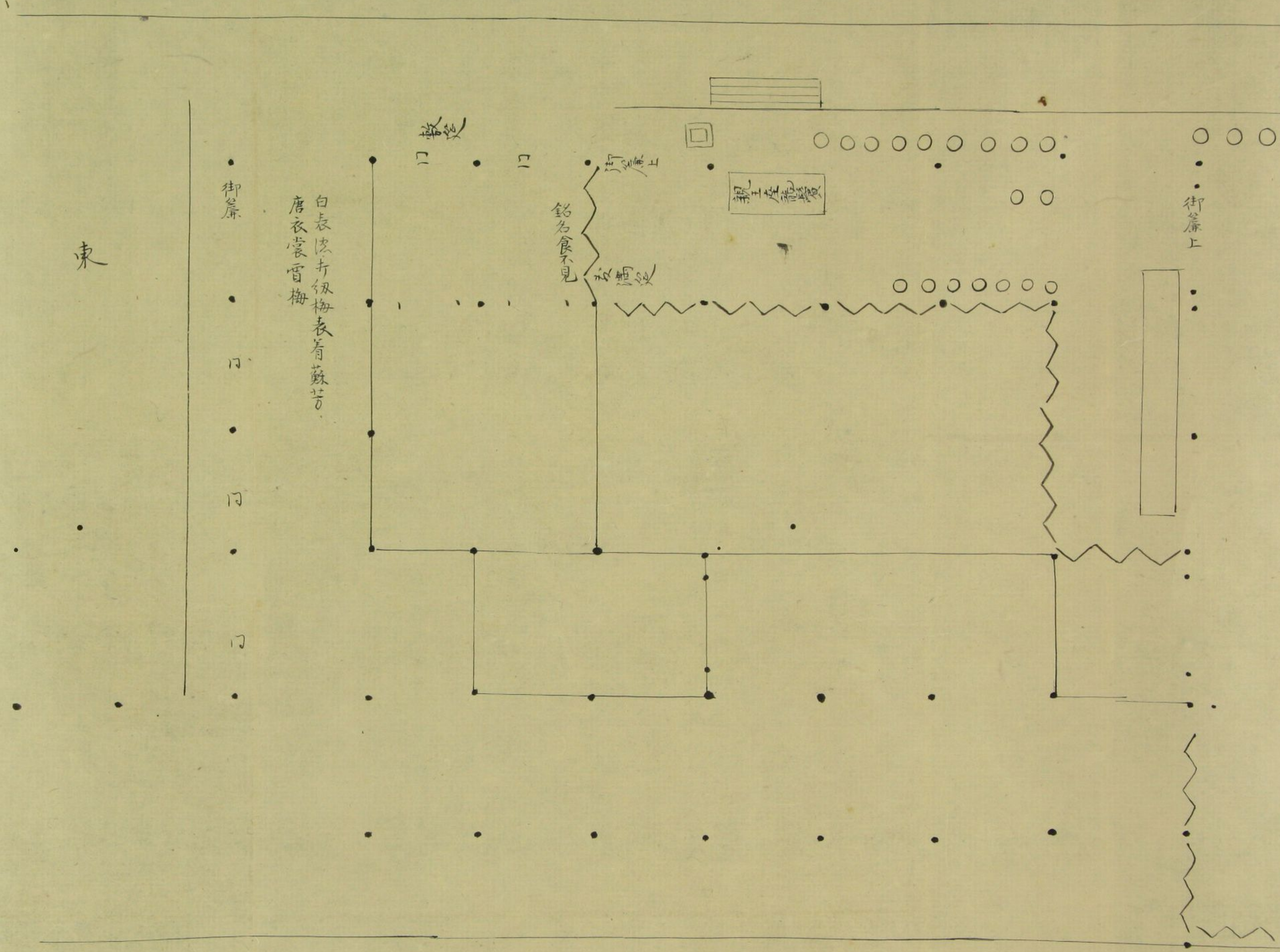

東

御簾

白表波并紐梅表着蘇芳
 唐衣裳曾梅

教定

銘名食不見

御簾上

親王座龍寶

御簾上

台記 保延二年十二月七日 甲寅終日雪降今日觀學院參賀也早且大殿讀叙位次第令教給為吉日之故也
 出車一兩子乘少納言雅因者不來前馳共一人一人不相具忌之故也渡車三條一之後開白殿大殿
 合渡給 大殿為直衣 隨之予着着衣冠玄刻許知信申同學生之考令此時閱白殿予居基末
 廂南向喜戶 先是敷高 大殿二棟廊南廂堂廣廂 向夕西向喜戶 御座學生唱鳴高此時顯憲
 學生上見參々 採文採來簾下予卷簾取之開見之間顯憲退去見參々 有禮欲見了卷見
 參手卷禮紙之間開白殿見參令見給閱白殿見了卷令置給了予卷加禮紙置前次學生入
 自東中門列立西透廊 北 隨身一人持松明相伴學生依宵晴學生未渡南庭之時不持笠雖依
 地潤不立南庭也學生未再拜了渡南庭出自東中門 廊東向喜々 今着座 居有官無官

學生參賀指図

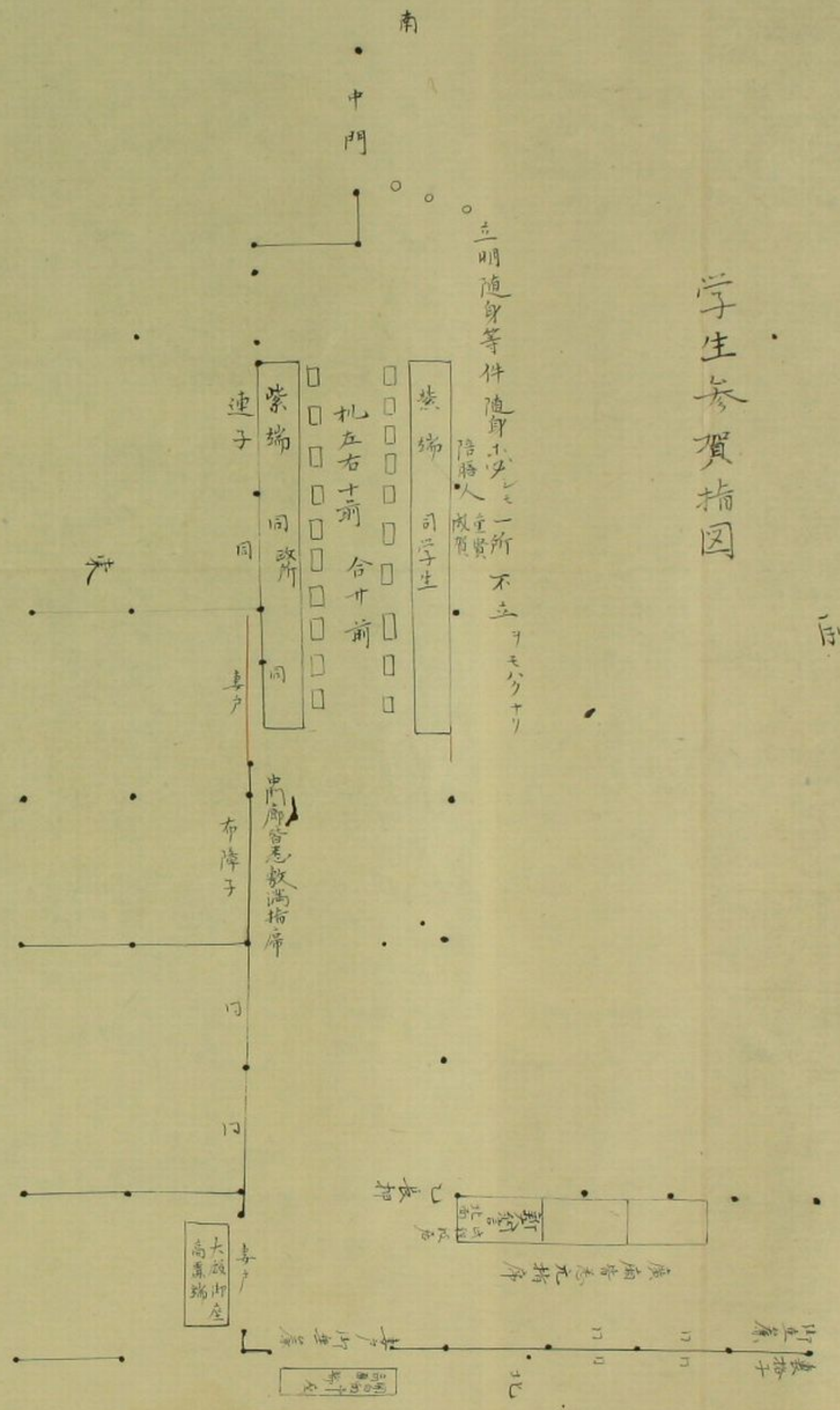

別當對座比開大殿被仰云改而一座學生一座之居事一七西上仍無官別當看車座
 次一々看座一献 東座師御 西座定親 二献 東座頭并公行 西座中將公能 今可有四献依無人數
 詠佳辰令月二度一度訓次居計三献 東座式部大輔敦光 西座中將公能 今可有四献依無人數
 有三献次后斗飲次祿次大端次撤几撤几學生不皆起座退出 學生奉令之方隨身看袴衣冠御個
 中門邊明 學生退出後大殿各殿皆還二棟廊 兩殿奉習叙位除因多次開白殿下令還恰頃之
 中申大殿日學生不見奉喜戶中座置候了大殿出仰口欲矢且可被取寄仍以難手助後宗取寄之次予
 相具内房不改衣冠上還大殿御門亭

兵軌記 東三條神殿因

仁平二年十一月十七日丁未被行東三條御神乐依高陽院御所下宿奉仰知行之中奉 神主神祇史生
 參入開迴廊方年神祇御供神侍常枕立立神魚木掃帚蠶由西御殿前庭 御敷手拍一枚為奉幣座 御殿中庭以而
 廊南庭東西相分各南小喜立立間 暇二字為召人座 寶物上殿 御殿中庭掃帚蠶敷座 女院廳居衛重魚同仕所生火本
 方庭 南喜東頭五人長座又居衛重生火四足門砌中 南小二行敷座九人座 同居衛重生火南中門砌敷後丹位
 下座次下五下流正筋入廊戶看室前座以間左右近官人立明次廳官一人持白妙掃帚 掃帚入下宿掃帚受再拜為慶
 神主、受之、進室前申祝次下宿退出御幣侍立神祇廳外以召系虎六人 御衣奉侍看 迴御馬神馬在前 以居廊
 外隔柱三匝回之次 乘尾出洞院表

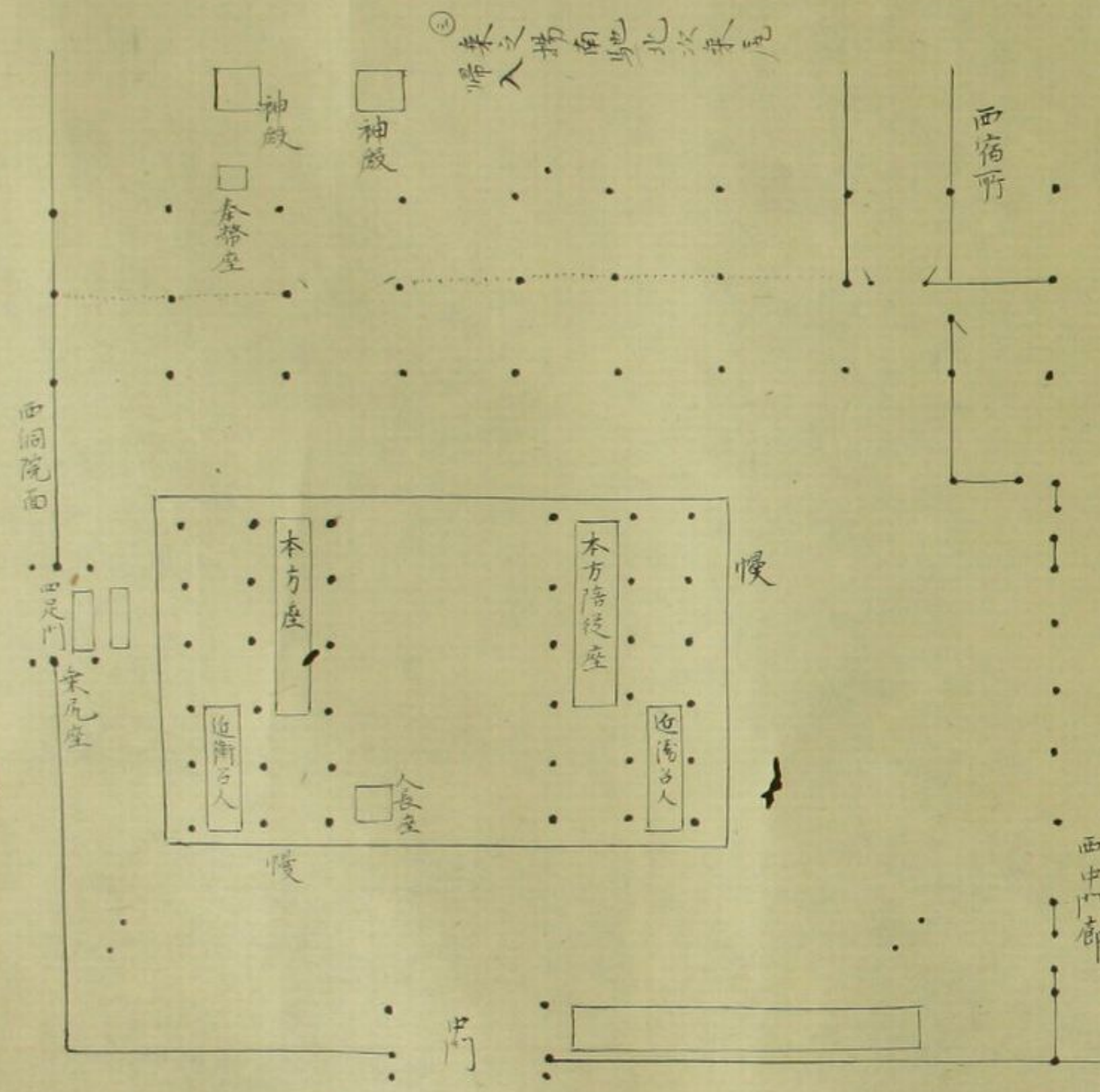

兵軌記 東三條神殿因

仁平二年十月十七日丁未被行東三條御神乐依高陽院御所下官奉仰知行之中畧
 參入開迴廊戶并神殿御戶供神膳掌地木立神龜木棉土掃部寮西御殿前庭內敷羊毡一枚為
 廊南庭東西相分各南小妻立之間帷二字為召人座木二寮立骨大殿者
 方帷南妻東頭及人長座又居衛室生火四足門砌中南小二行敷坐凡六人座日居衛室生火
 下座次下左下活正坊入廊戶看室前座以間左右近官人立明次廳官一人捧白妙帶、捧參入下官
 神主、受之時應友俗進室前申祝次下官退出御幣倚立神殿簾外以召乘尻六人緇衣乘袴看迴御馬神馬

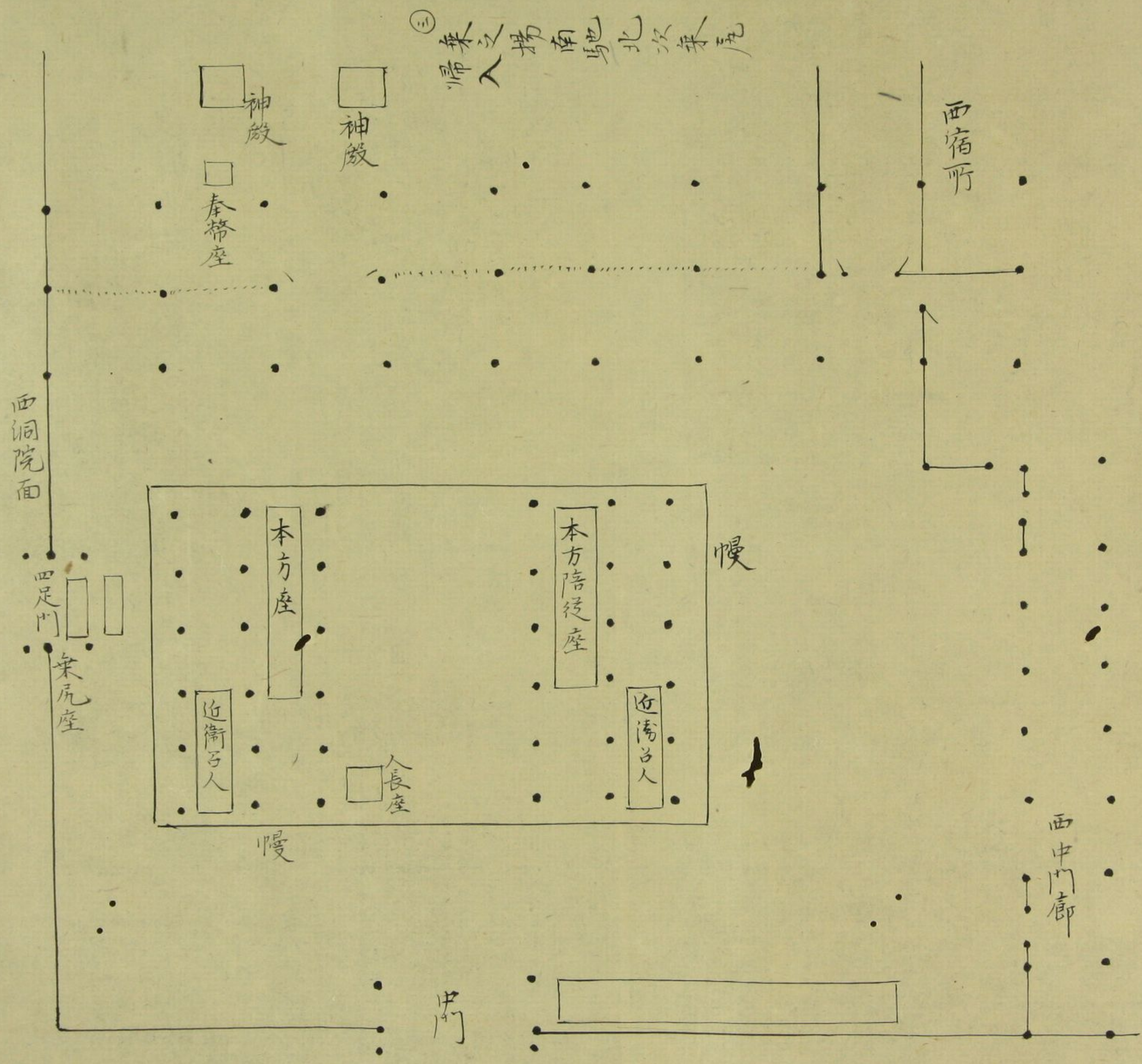

東三條殿 人車記保元二年八月十七日大饗

人車記 保元二年八月十四日

今日有大饗 御裝束始更寢殿南面敷弘延長筵



東三條殿 人車記保元二年八月十七日大饗

○人車記保元二年八月十四日
一兩藏車風景行之

今日有大饗 御裝束始更寢殿南面歌弘延長延懸始母座虎御座

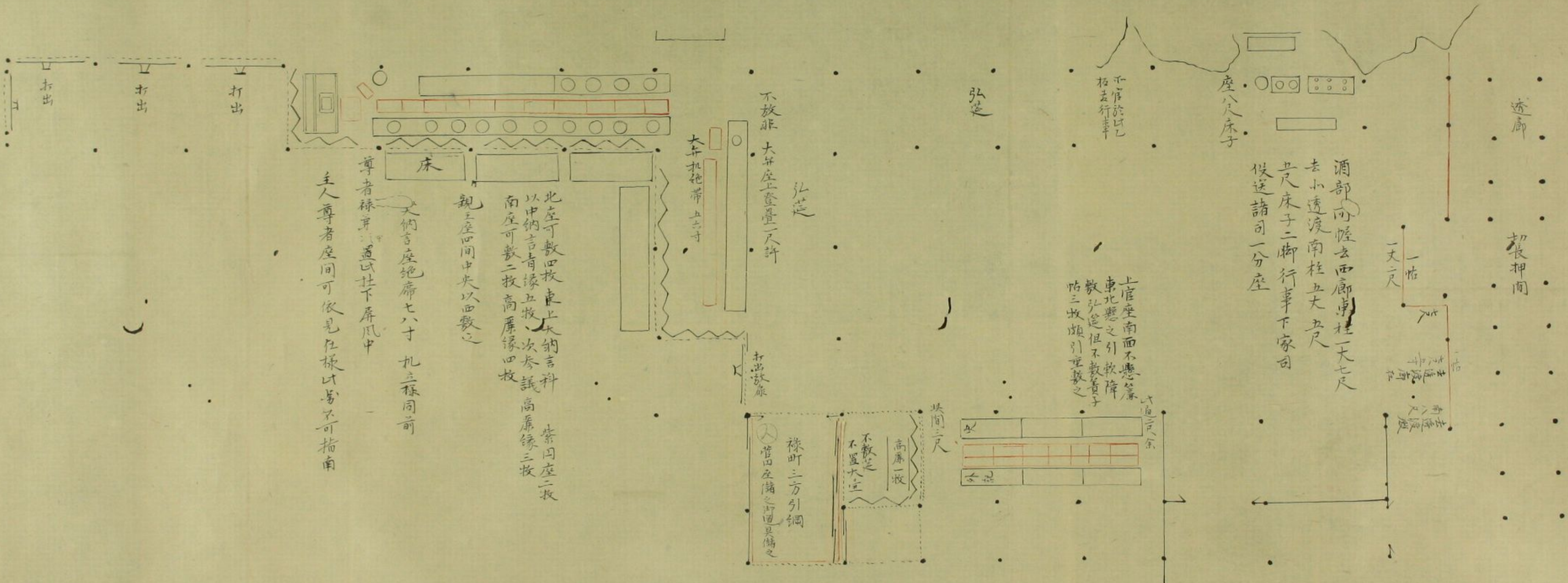

尊者祿所 道以柱下屏風中
主人尊者座間可依見在祿所不可指南

北座可敷四枚 東上大納言料
以中納言背據五枚 次參議 高屏緣三枚
南座可敷二枚 高屏緣四枚
親王座間中央以西敷之

不敷非 大并座上登疊一尺許
大并机抱帶五寸

祿所 三方引綱
菅田左衛門之通是傷之

上座座南面不應簾
東北懸之引敷障
敷弘延但不敷黃子
帖三枚頗引重敷之

酒部 向帷去西廊南柱一丈七尺
去小透渡南柱五丈五尺
八尺床子二脚行事下家司
從送諸司一分座

透廊 切長押間

西洞院面 東虎座

120 121 122 123 124 125 126 127 128 129 130 131 132 133 134 135 136 137 138 139 140 141 142 143 144 145 146 147 148 149 150 151 152 153 154 155 156 157 158 159 160 161 162 163 164 165 166 167 168 169 170 171 172 173 174 175 176 177 178 179 180 181 182 183 184 185 186 187 188 189 190 191 192 193 194 195 196 197 198 199 200

透廊

切長押間

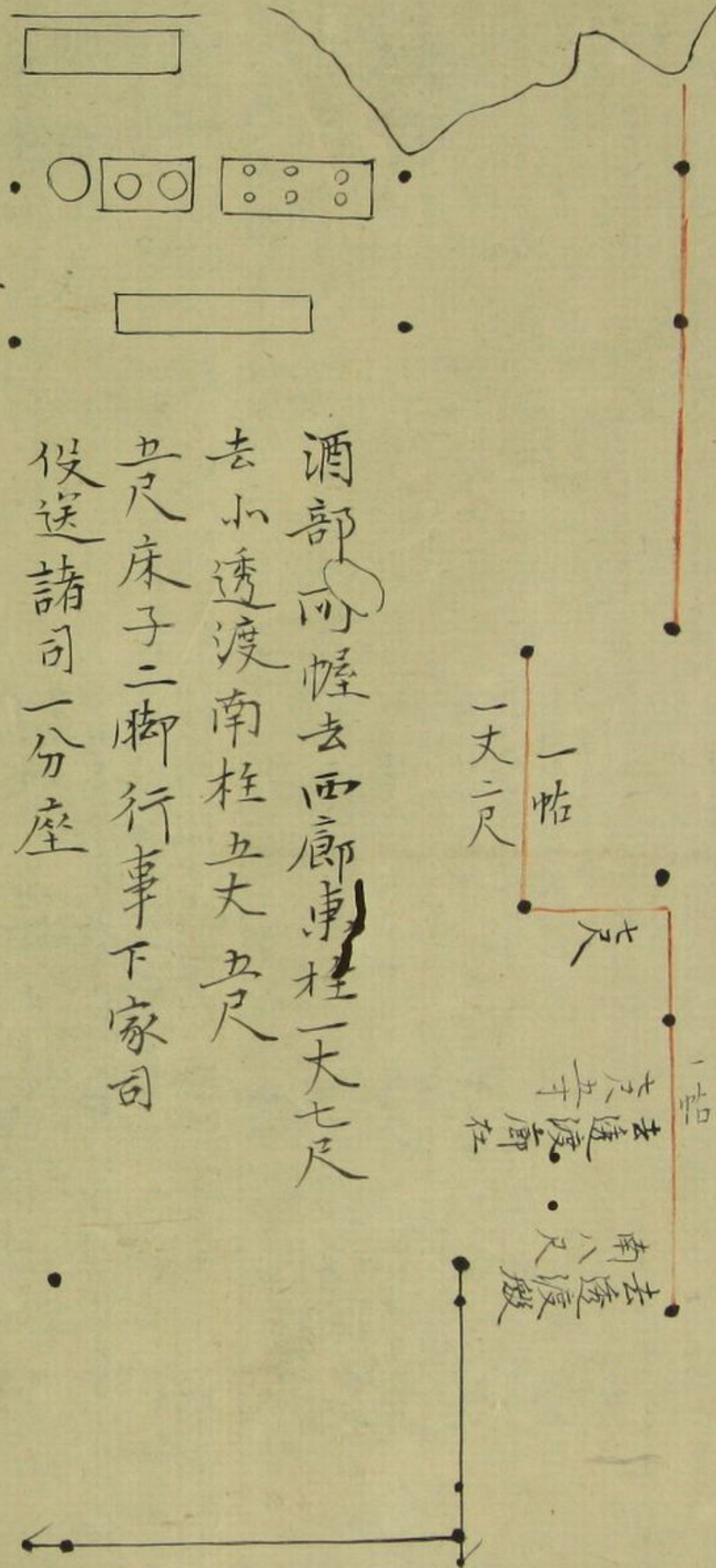

座八尺床子

不官於此乙
板去行事

上官座南面不懸簾
東北懸之引軟障
敷弘送但不敷黃子
帖三枚頗引重敷之

六通三尺余

弘送

以間三尺

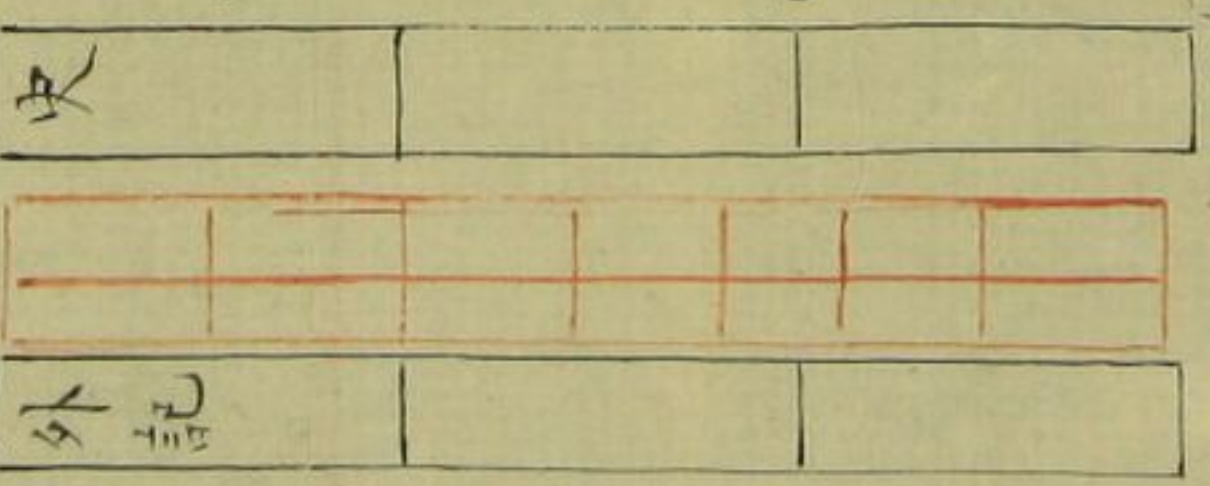

弘送

不放非
大并座上登疊一尺許

大并机絶帶
五六寸

打出放扉

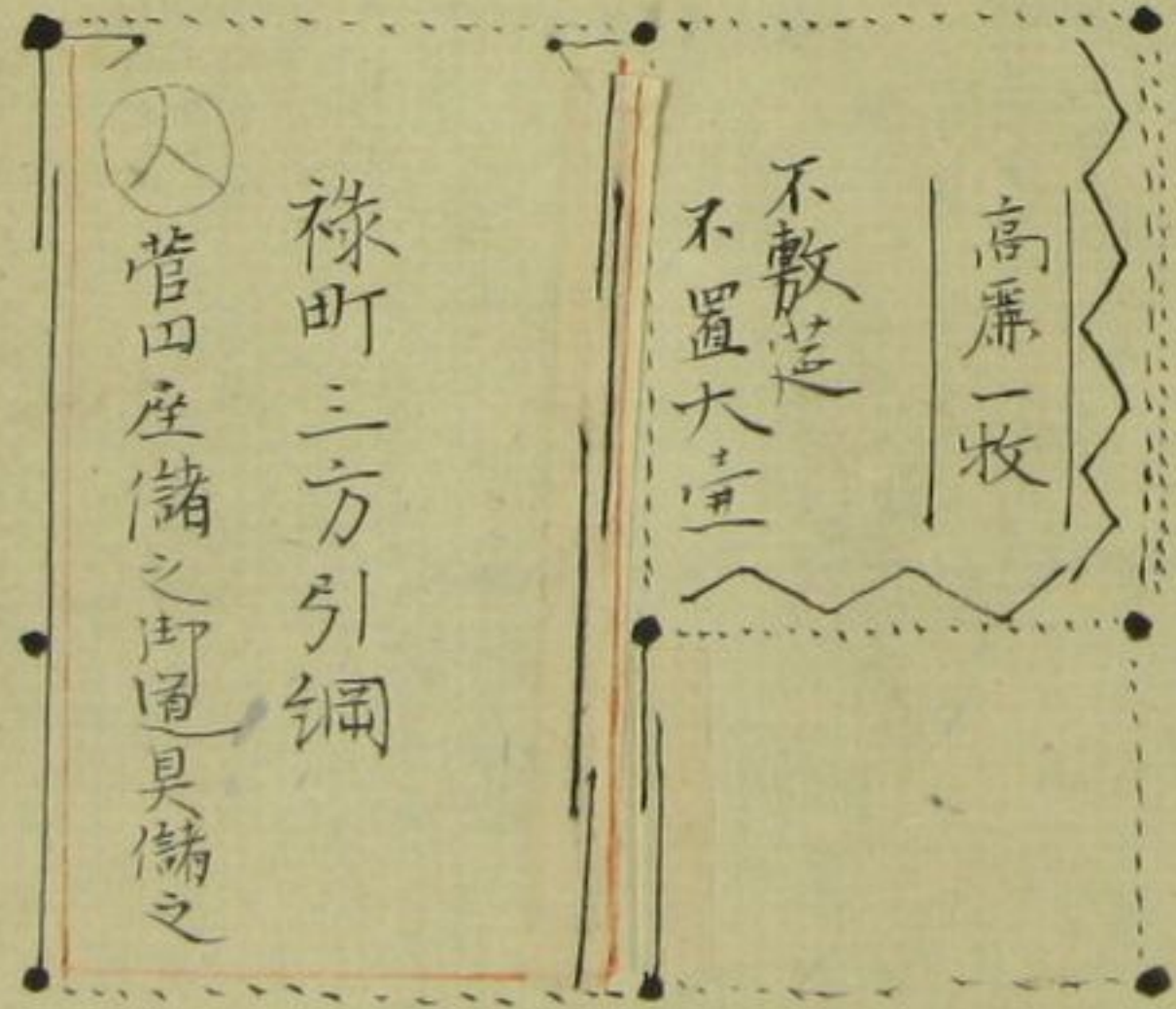

北座可敷四枚東上大納言料

紫四座二枚

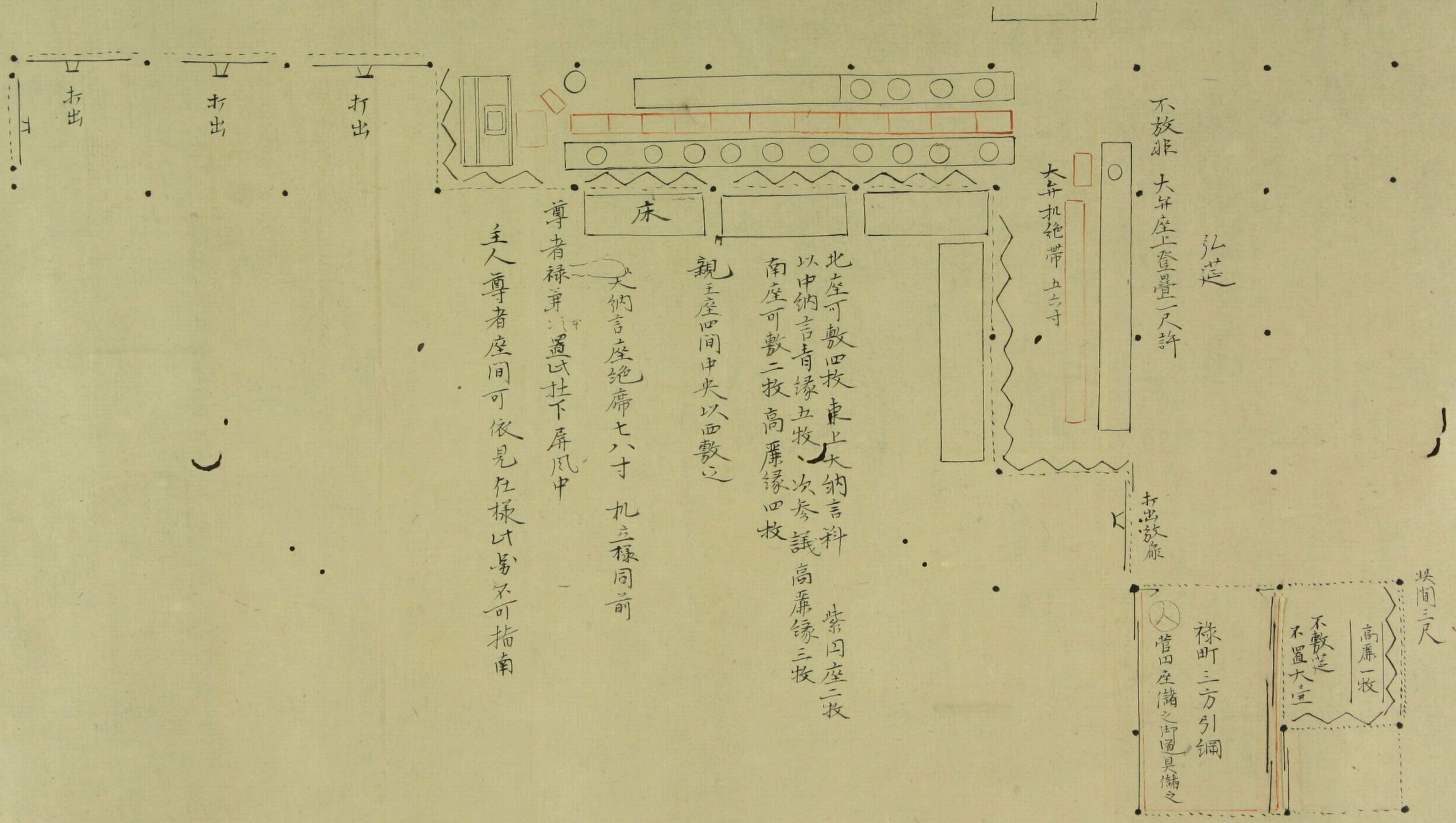

不放非 大弁座上登疊一尺許

弘筵

大弁執絕帶五六寸

打出放扉

共間三尺

高席一枚
不放筵
不置大座

祿町三方引綱

管四座儲之御圍具儲之

北座可敷四枚 東上大納言料 紫四座二枚
以中納言青緣五枚 次參議 高席緣三枚
南座可敷二枚 高席緣四枚
親王座四間中央以西敷之

大納言座絕席七八寸 札立榻同前

尊者祿并置以杜下屏風中

主人尊者座間可依見在榻以弟不可指南

打出

打出

打出

床

類聚雜要抄屏風室禮圖

屏風室禮

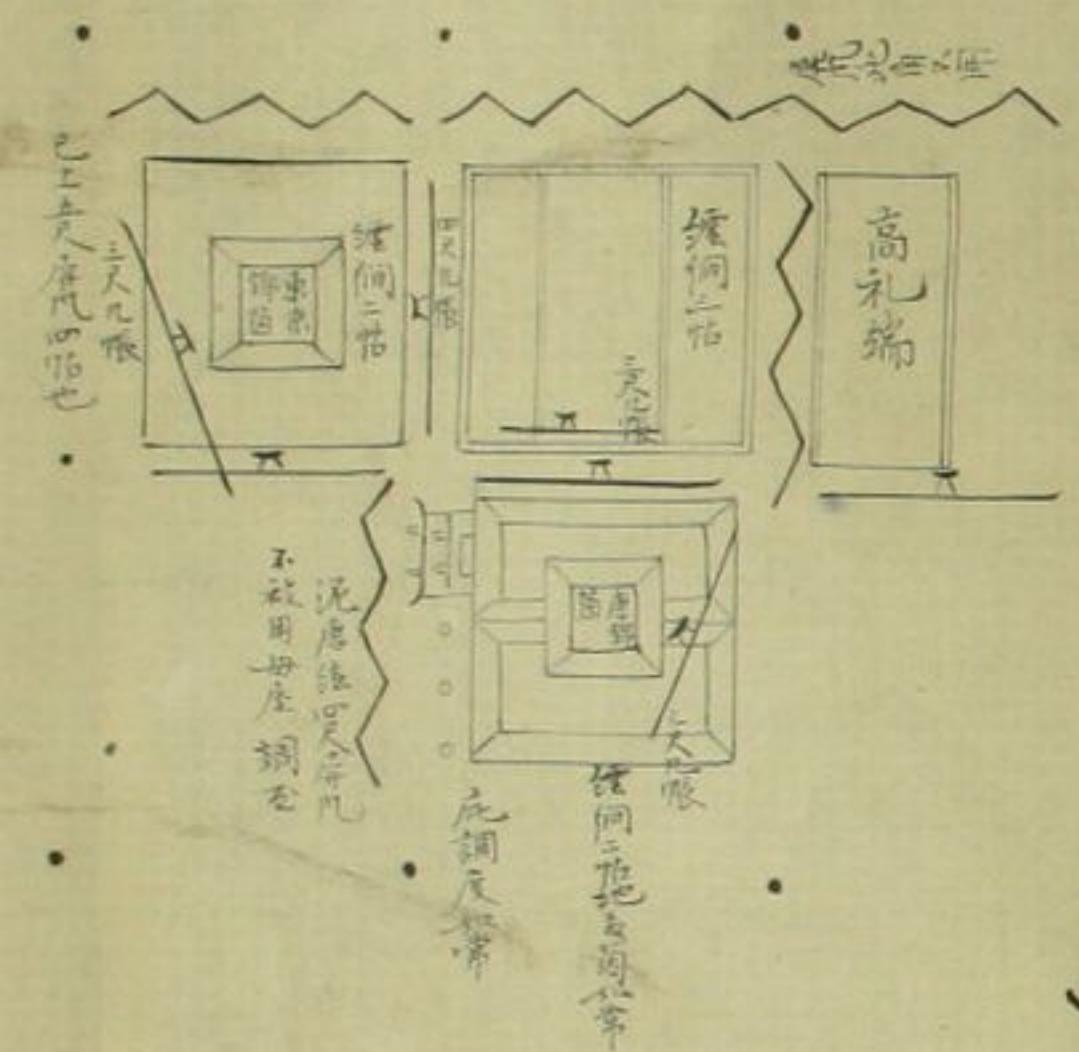

屏風室禮指圖
 修理大夫後備伏見其為大殿前進後御
 斷定也但雜有野望御休幕於木所
 被請之
 母座施鋪設雜事不如常
 但不被用礎代之
 御休幕唐鐵鐵鋪屋也
 今勘永久三年二月日內大臣殿於土御門
 高倉裏內於收入屋進三節於御休幕
 大政作云云節於所居所居屏風室禮也
 仍勘合同前之但上節所居用礎代之

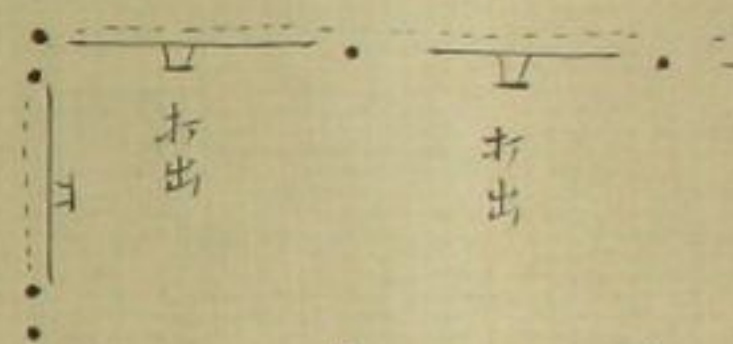
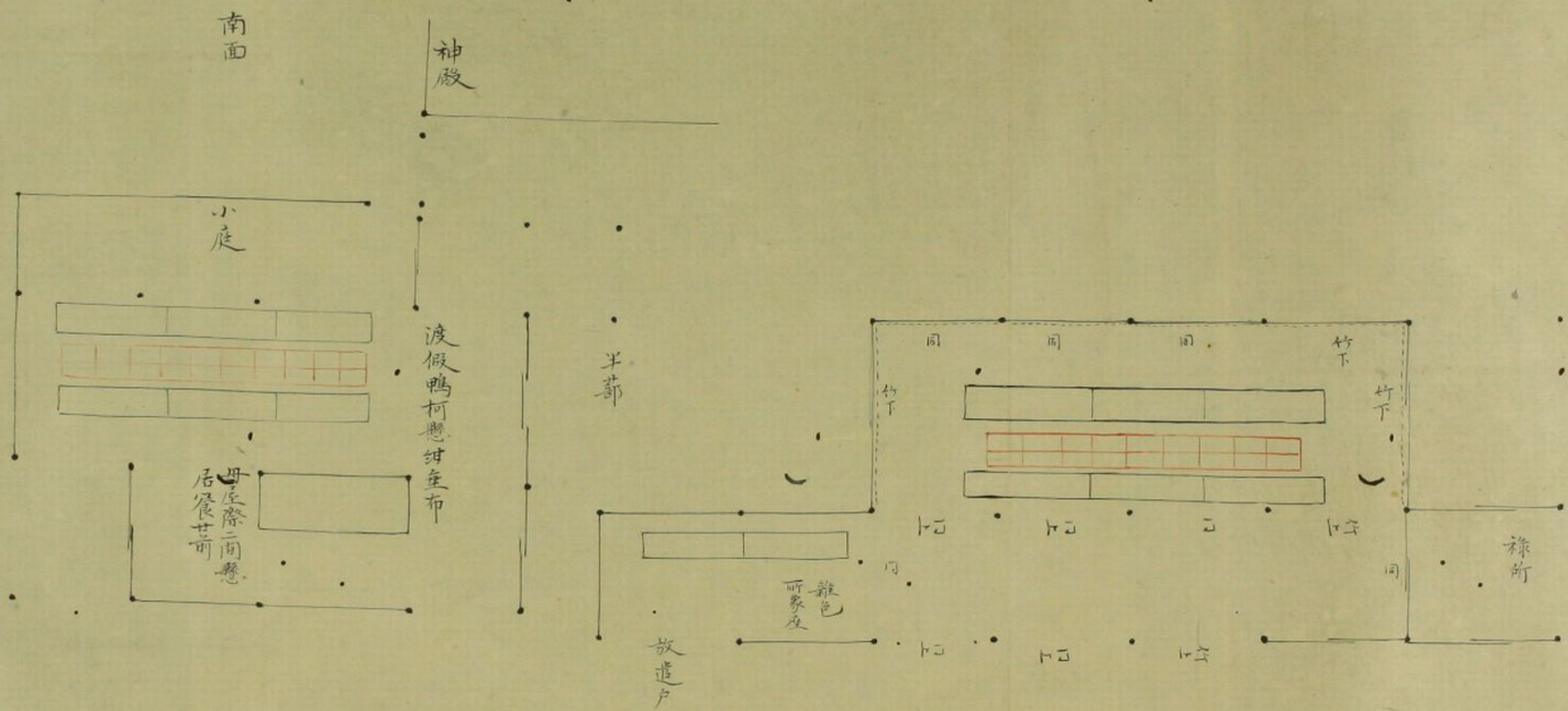

南面

神
殿

小
庭

渡假鴨柯懸紺垂布

母屋際二間懸
居餐廿前

半
葎

放
遣
戸

雜
色
所
象
座

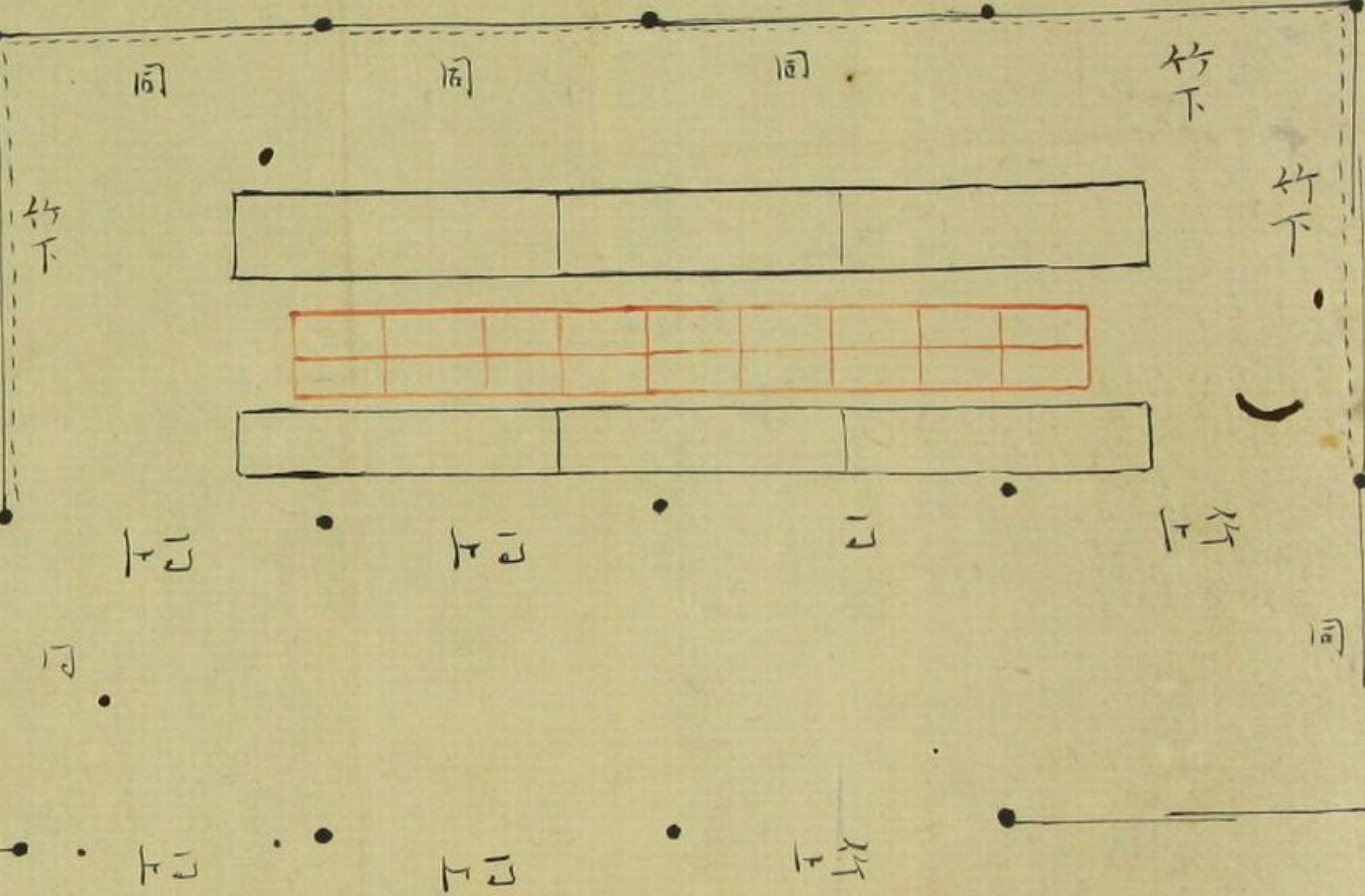

祿
所



南面

小庭

母屋際二間懸
居食甘前

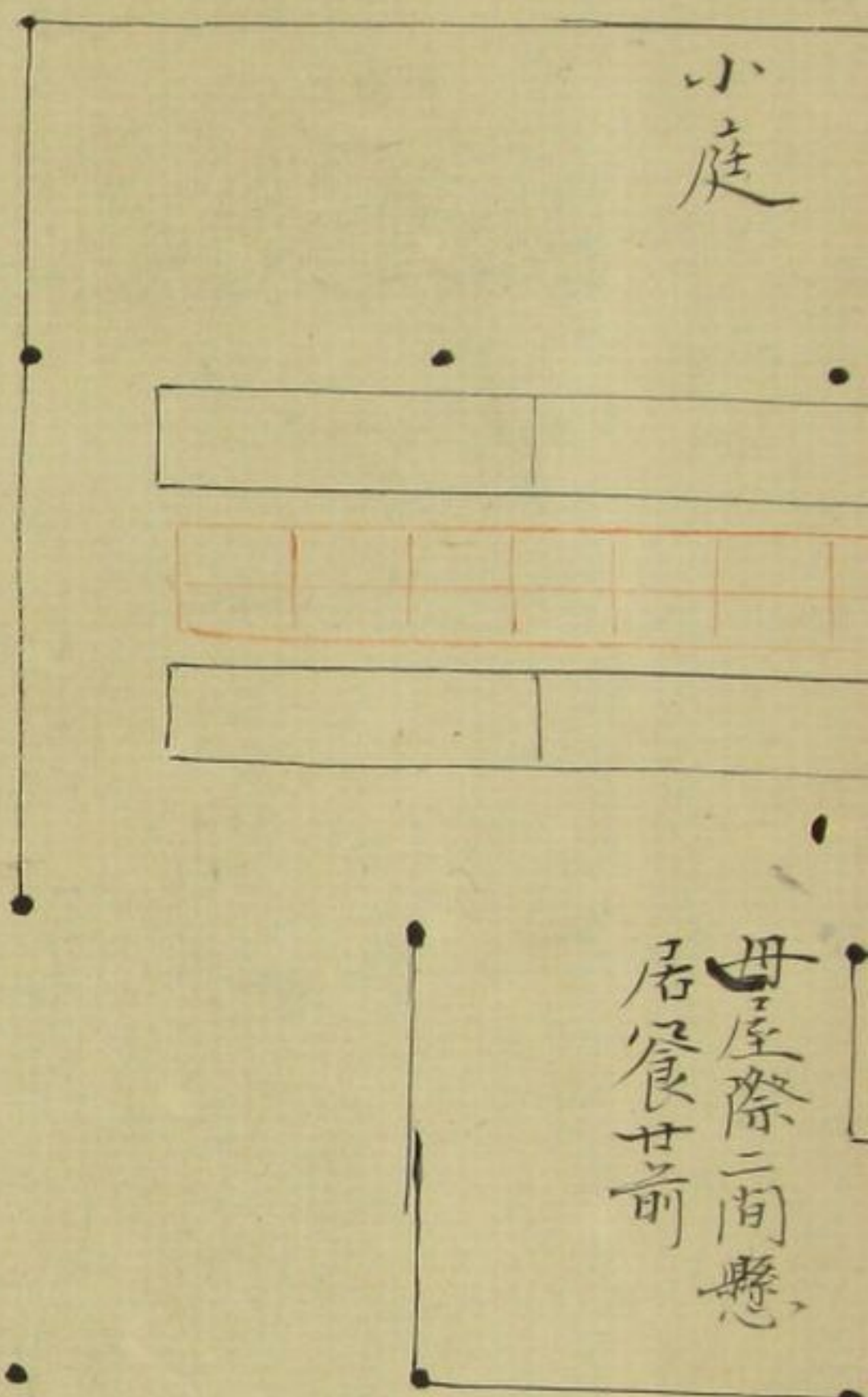

類聚雜要抄屏風室禮圖

屏凡室禮

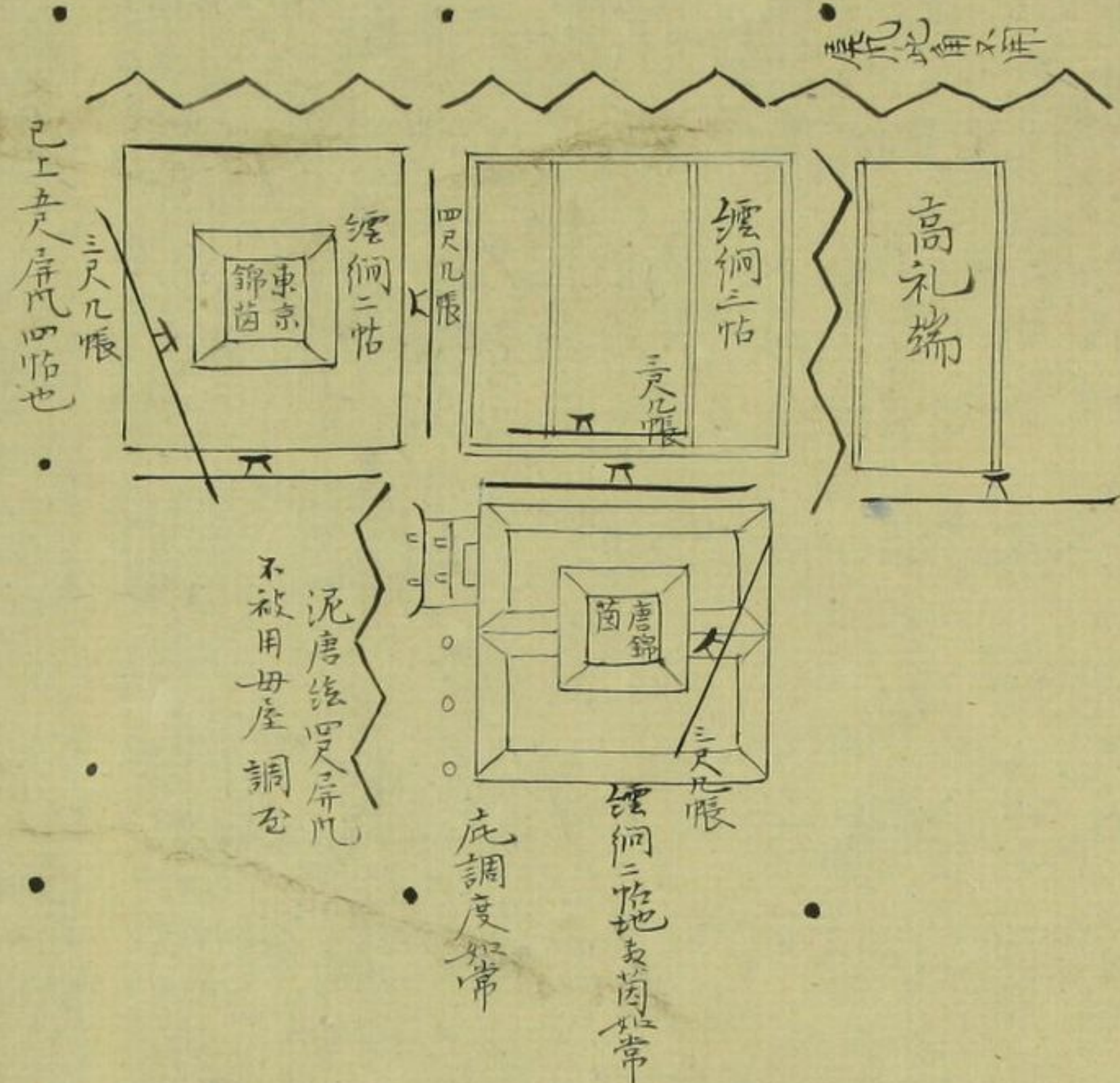

類聚雜要抄障子帳圖

障子帳

置如常

凡室禮指圖
修理大夫俊綱 伏見芽、為大殿御進渡御
斷定也但雖有野望、御休幕於本所
被儲之
母屋庇鋪設雜車亦如常
但不被用礎代之
御休幕唐 額額縮屋也

今勘永久三年十月日內大臣殿於土御門
高倉裏內 太政入道殿 進二節 給伴御此表束之次
大殿作云五節 姫居居所者屏凡室禮也
仍勘合、同前之、但五節所、用礎代之

障子帳指圖

母屋庇鋪設雜車亦如常也

110 1 2 3 4 5 6 7 8 9 120 1 2 3 4 5 6 7 8 9 130 1 2 3 4 5 6 7 8 9 140 1 2 3

類聚雜要抄寢殿裝束因

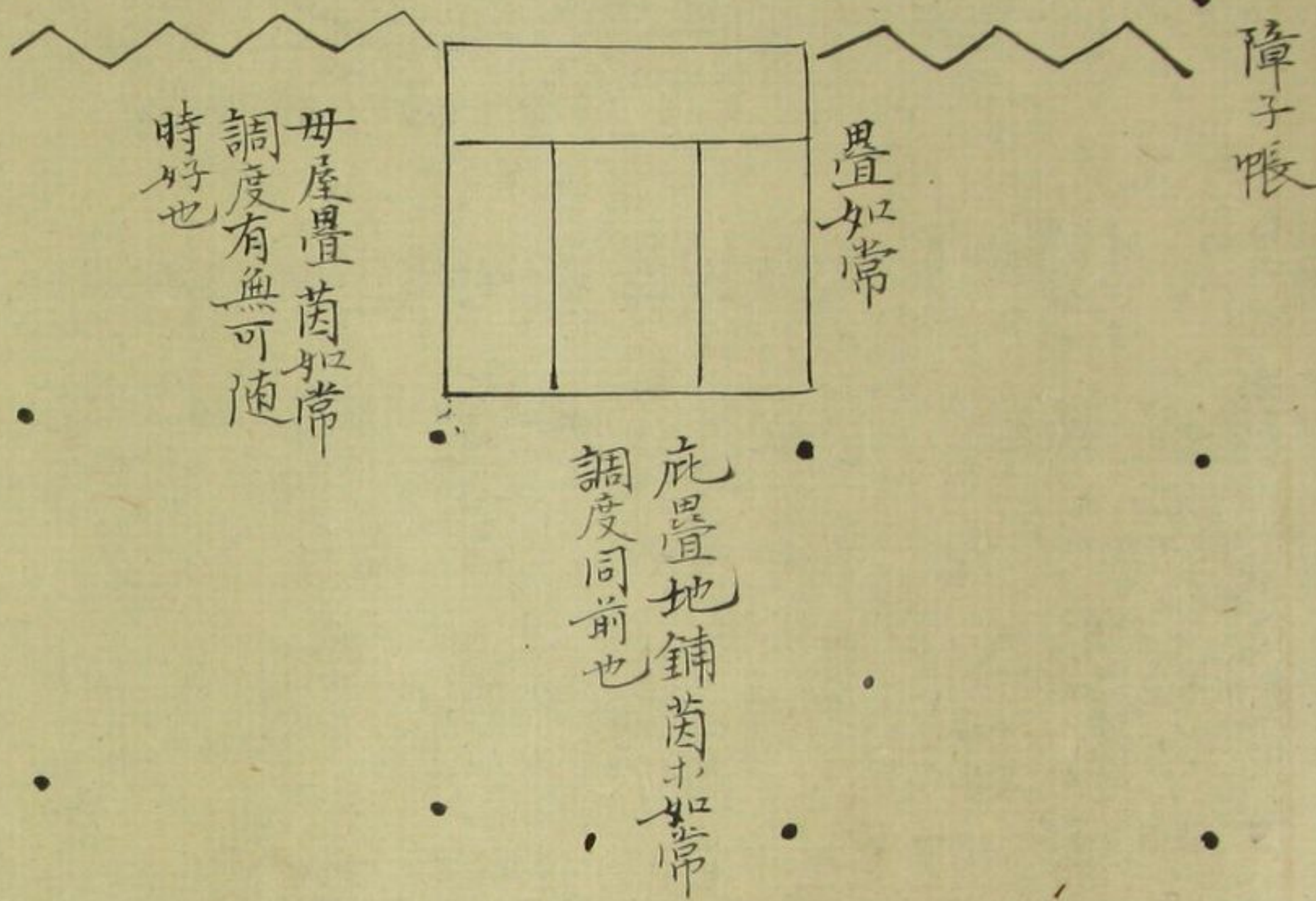
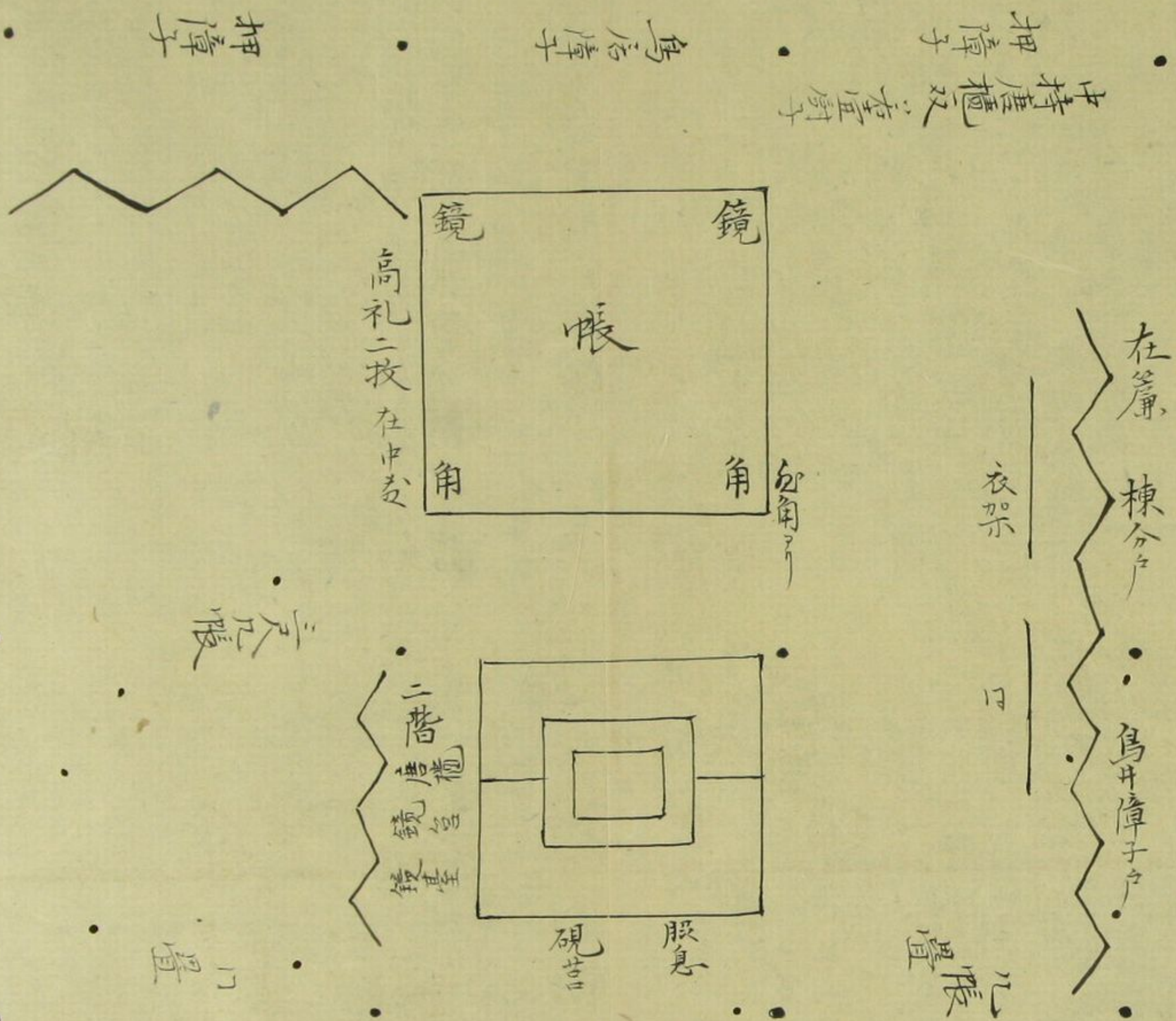

障子帳指因

母屋庇鋪設雜事小凡如常也
鏡懸角如常也
但小野宮殿嫁娶度障子帳南只左鏡右角
各可被用之他支如常也
母屋机足二階厨子一脚蓋二斗笠一双
庇二階一脚蓋端并环奥撞上斗笠
次階小斗笠下段砚台前殿息
殿下少將能实九惠督大納言也

御装束

母屋簾卷上四尺几帳高在鈎谷
母屋并庇蓋滿長筵母屋中央間立
帳式在又立枕上小几帳一双卷已面
帷立四尺几帳一前庇鋪徑桐置
二枚其上五尺北鋪二枚茵一牧其石方
立四尺屏凡一帖南北屏凡前立二階
一脚上層還喉臺并环等用环臺下層
折乱台二階南邊立唐西其南鏡台
其南鏡臺茵前立殿息二西方置硯
台二階前置火取置上帳西面前敷
高簾端二枚其上五尺日疊一牧其小也
立巨五尺屏凡二帖南前東屏凡前立
二階厨子一双
東厨子上層置香臺三双下層置櫛三双
西厨子上層置作子三双下層置茶三双
帳東棟分二簾前立直五尺屏凡
立衣架一双
帳立寅方迫障子立臺厨子一双或立
中持一双以番覆然帳前簾鈎以
以枕置帳南枕也

押障子

鳥居障子戸

類聚雜要抄

小野宮花園

母屋四面壁代卷上高四尺几帳上三寸許上之簾同前
庇立二階一脚南北行東向
上北火取南泔坏但火取有置茵西高説之
下層南唾壺并筥北打乱莒櫛中四方置置莒上

母屋立二階厨子及南行

東厨子上層香官一雙

次層櫛莒一雙

西厨子上層菓子莒一雙

次層菓子莒一雙

障子立時不魚簾

南厨子上層南泔汁盃

次層髮莒

北厨子筥莒一枚

伴厨子南子立其前

敷之今日依一説

被立上雙莒也

小野宮

二階厨子及髮莒
厨子一雙

又小野宮殿一説障子帳時
南口北方左東鏡面右角
一枚被用之他事如常也
母屏机足二階厨子一脚
蓋放莒一雙次層櫛
莒一雙并莒一合
庇二階一脚
蓋端泔坏奥捲莒
次層端小火取奥打
乱莒下板表硯莒
其前置服息之
已上殿下少將能寔度
給時如也

私按下御所者室所家別也

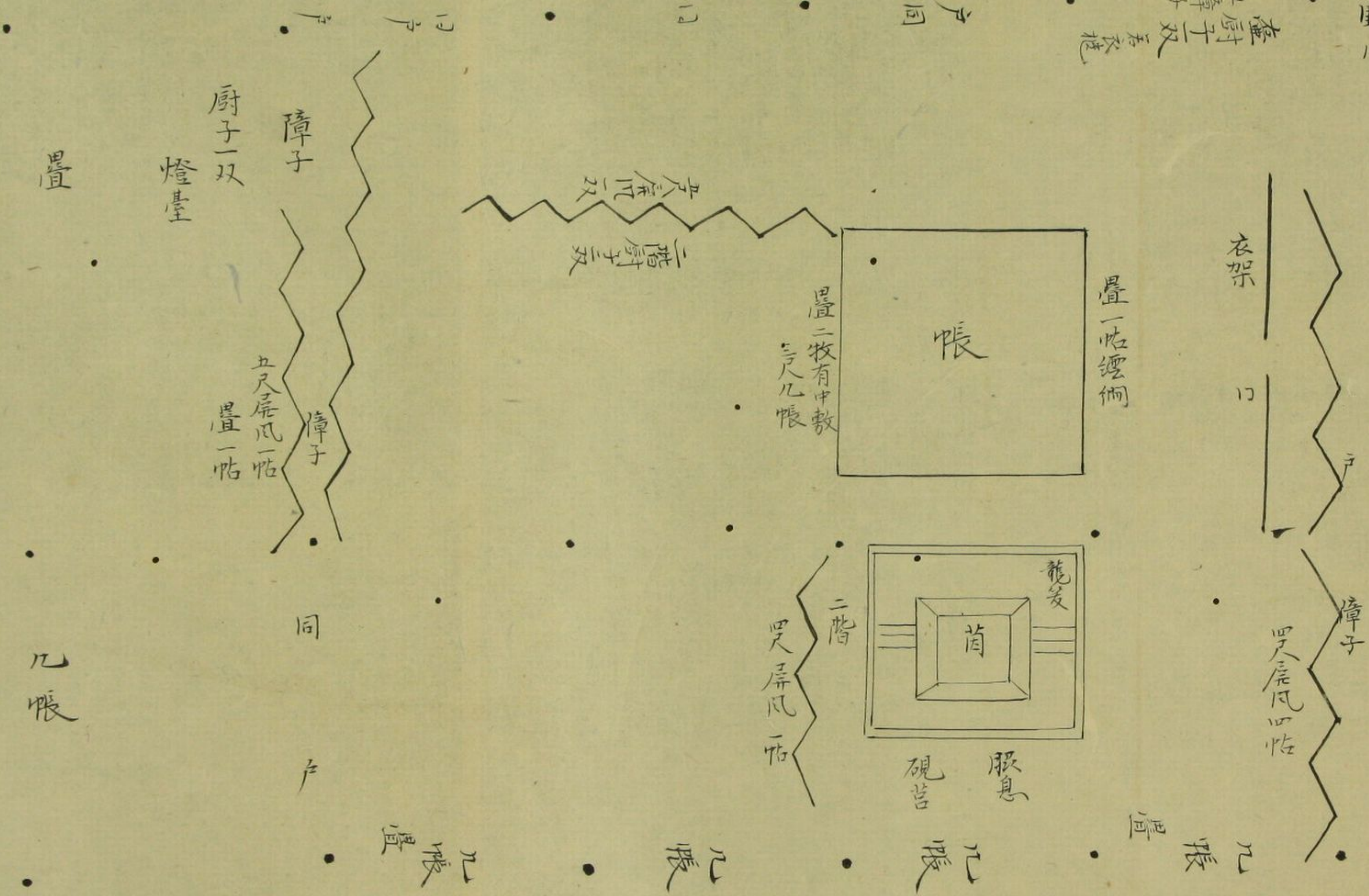

几帳

置

東寺古文書

備中國新見庄地頭方政所屋指圖

法住寺殿御藏法堂因後宮院御唐飾
 兵範記嘉應元年六月十七日壬寅天陰今日太上皇合道世位
 御年四十三退鳥羽院例此四十年雖有御鏡于今遲引宿善
 期至令遂 懷德之教法住寺御所御藏法堂有其儀并奉仕
 御裝束其後御藏法堂西面并南面西面南面並御唐飾設
 莊嚴具見指圖

未刻石之自東御所
 法住寺御藏法堂
 座西屋延中改大改
 在大片依石御所
 被石傍依石御所
 師云并恩愛乃明師
 苦受公取不利除此外
 法指實慶同開架夏自
 同御故為雜役柱候北
 廟障子外

御佛事堂場

五箇間

南廣廂

公女居之原

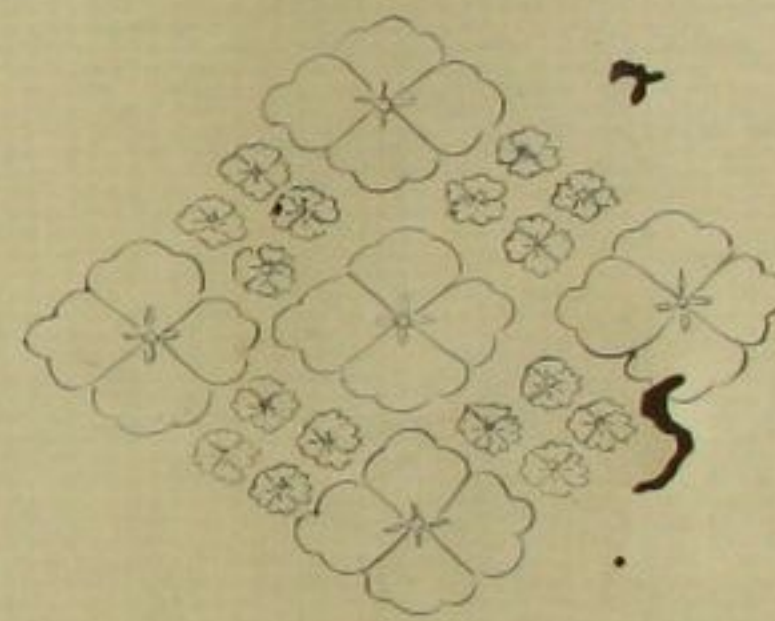
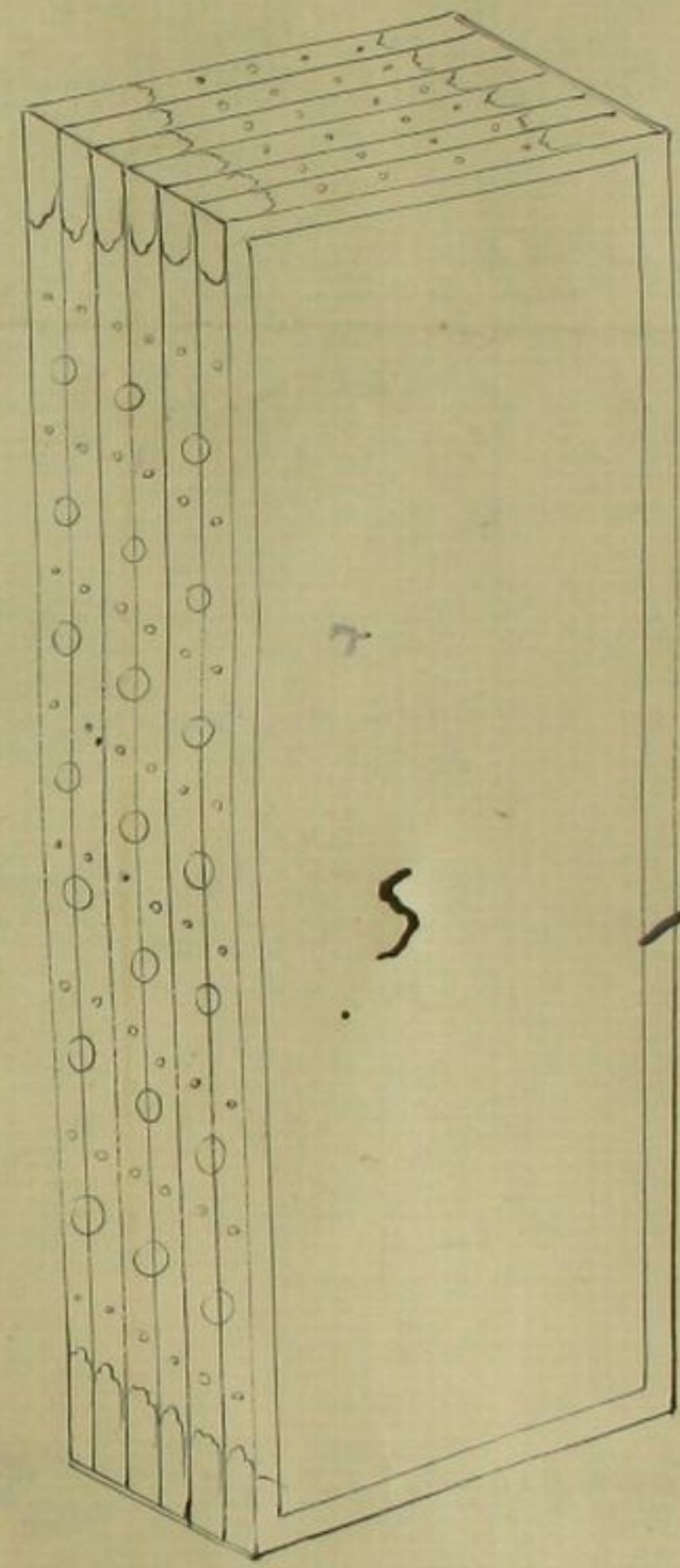
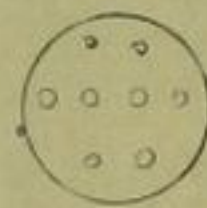
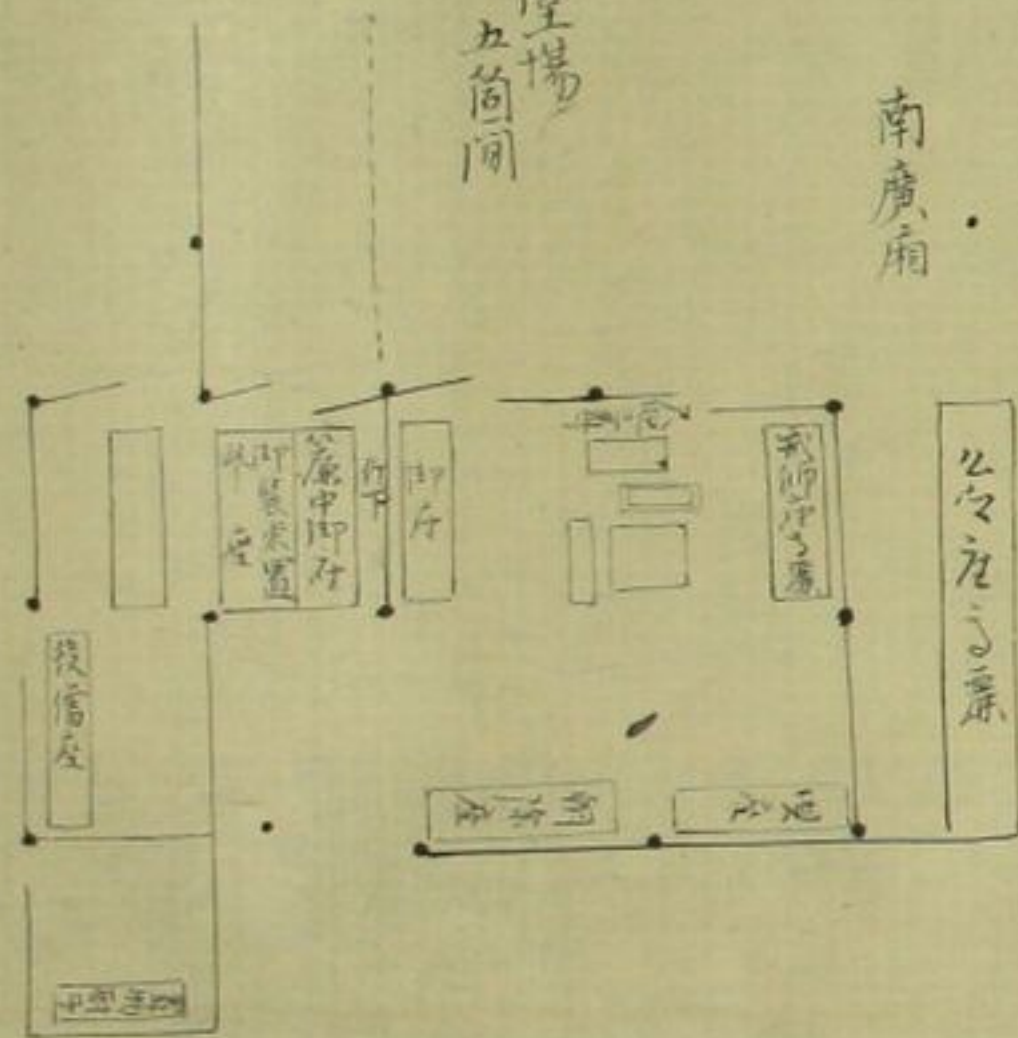



法住寺殿御懺法堂圖 後白河院御居館

兵範記嘉應元年六月十七日壬寅天陰今日太上皇合道世位
御年四十三追為羽院例此四五年雖有御願于今遷引宿善
期至今遂 懷德之於法住寺御所御懺法堂有其儀并奉仕
御裝束其後御懺法堂西面母屋并南面西面廂魚御簾補設
莊嚴具見指圖

未刻上向之自東廊御所
後御西面御所御裝束
座母屋並南中次大政大臣
左大臣依石候御示座次
被召侍從示大信正乃我
師公并 愚覺乃明師
号覚公殿乃刺除此外
法務實慶以圖梨木互再
同作献為雜役 極候北
廂障子外

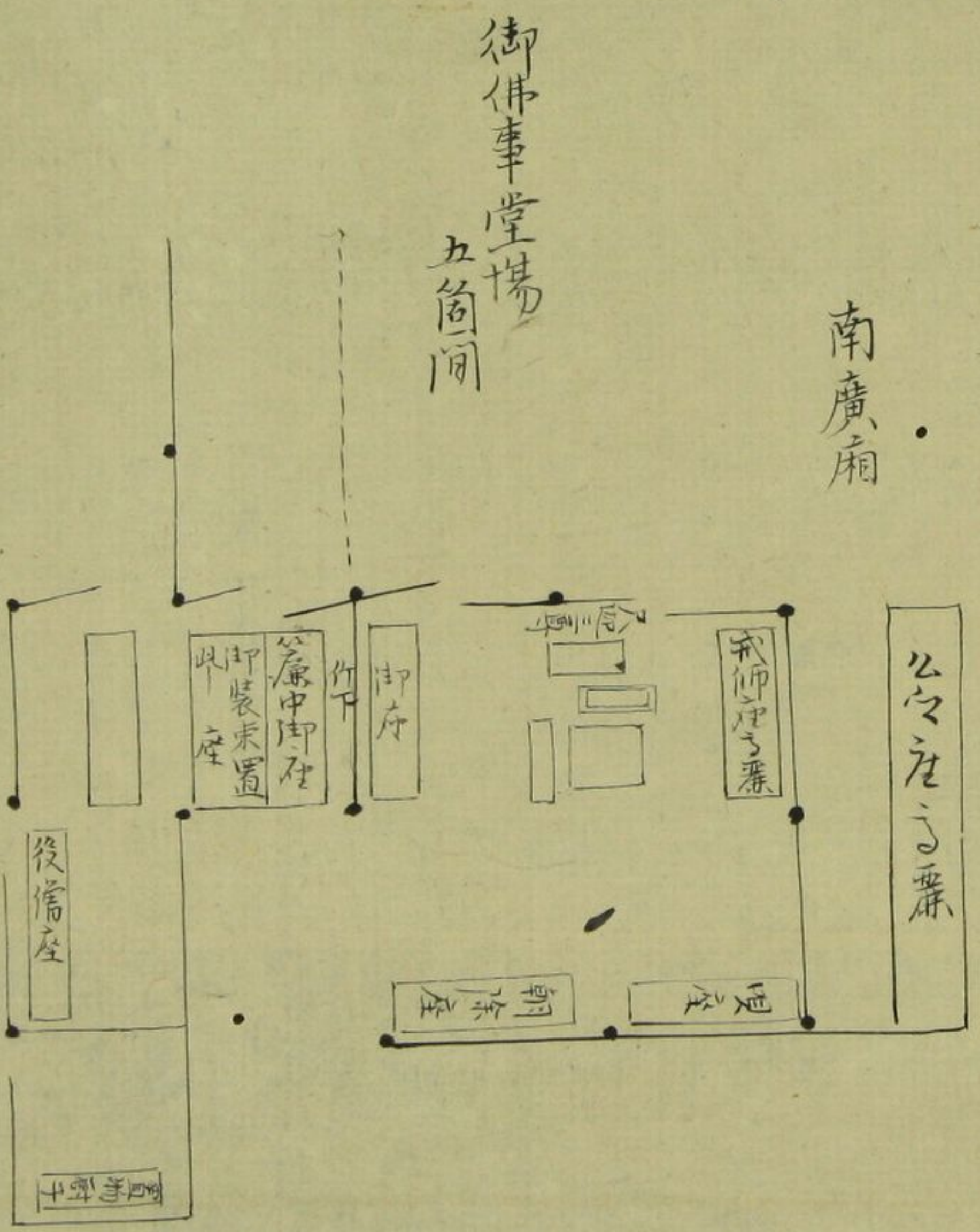

東寺古文書

備中國新見庄地頭方政所屋指圖

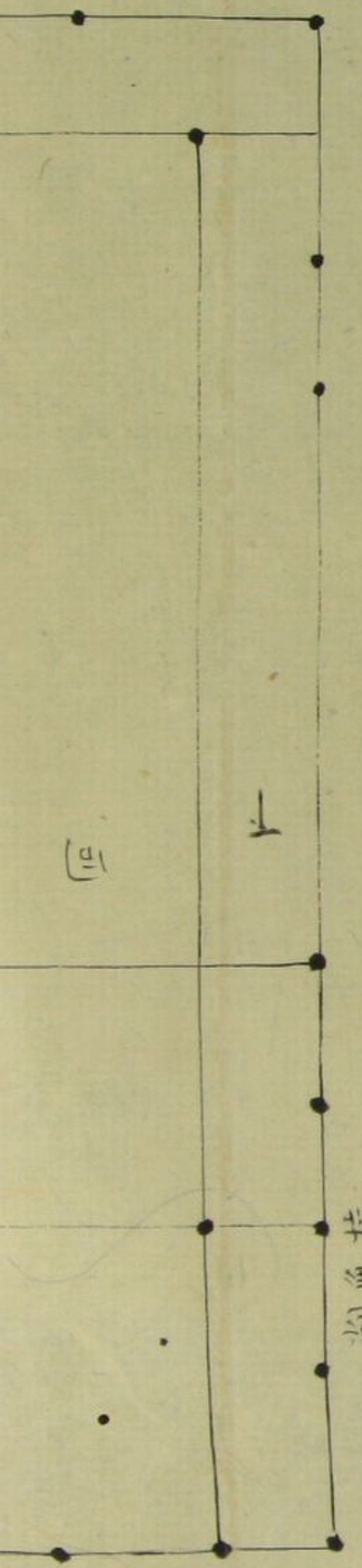

本圖以鐵
七尺間今
寸為七尺
魚佛卷

本圖以鐵
七尺間今
寸為七尺
魚佛卷

東寺古文書

備中國新見庄地頭方政所屋指圖

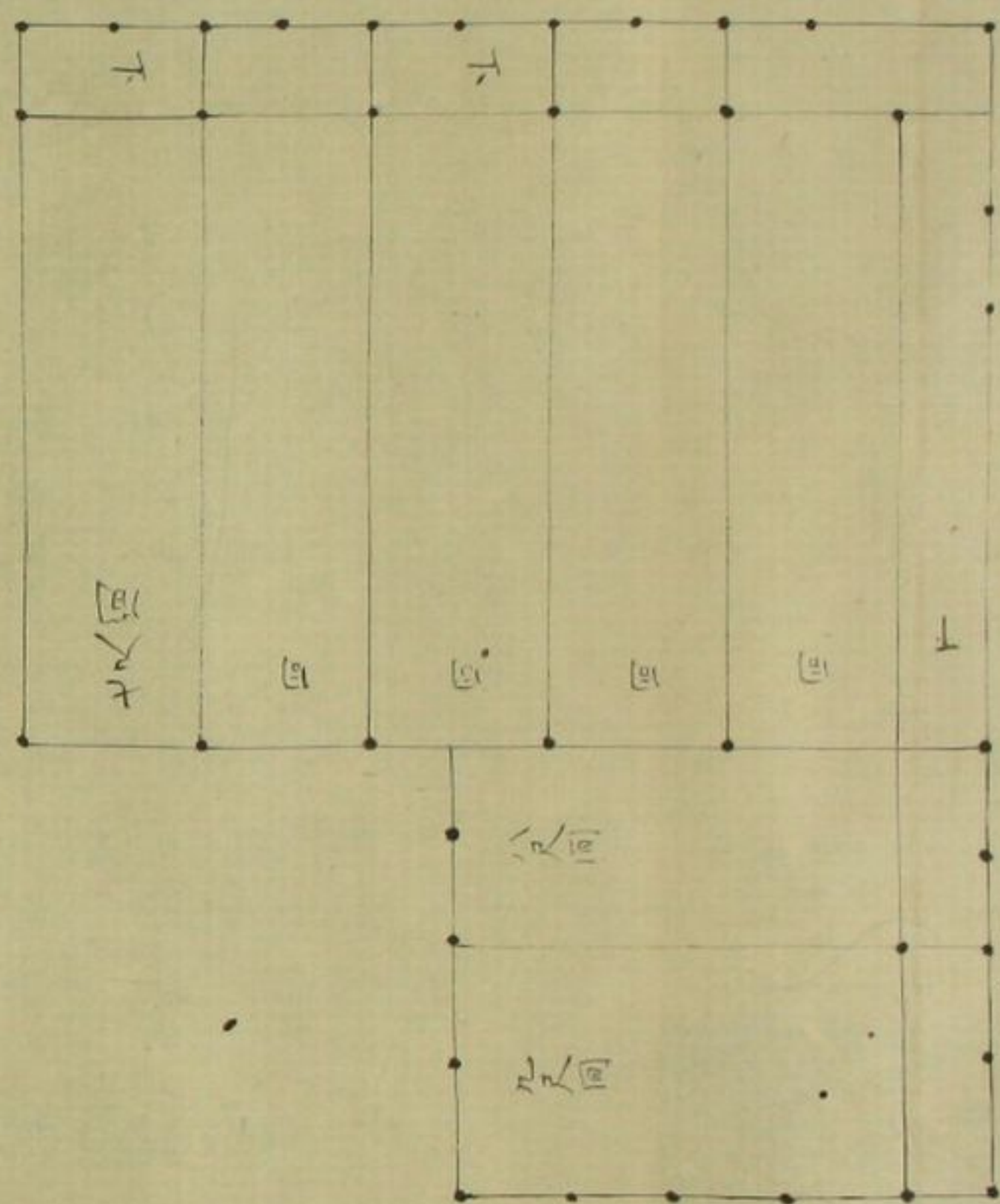

本圖以鐵尺三寸為
 七尺間今緒之以一
 寸為七尺間
 無佛商勘文云
 和名鈔云備中國
 國府在賀夜郡
 又云備中國賀
 夜郡庭妹

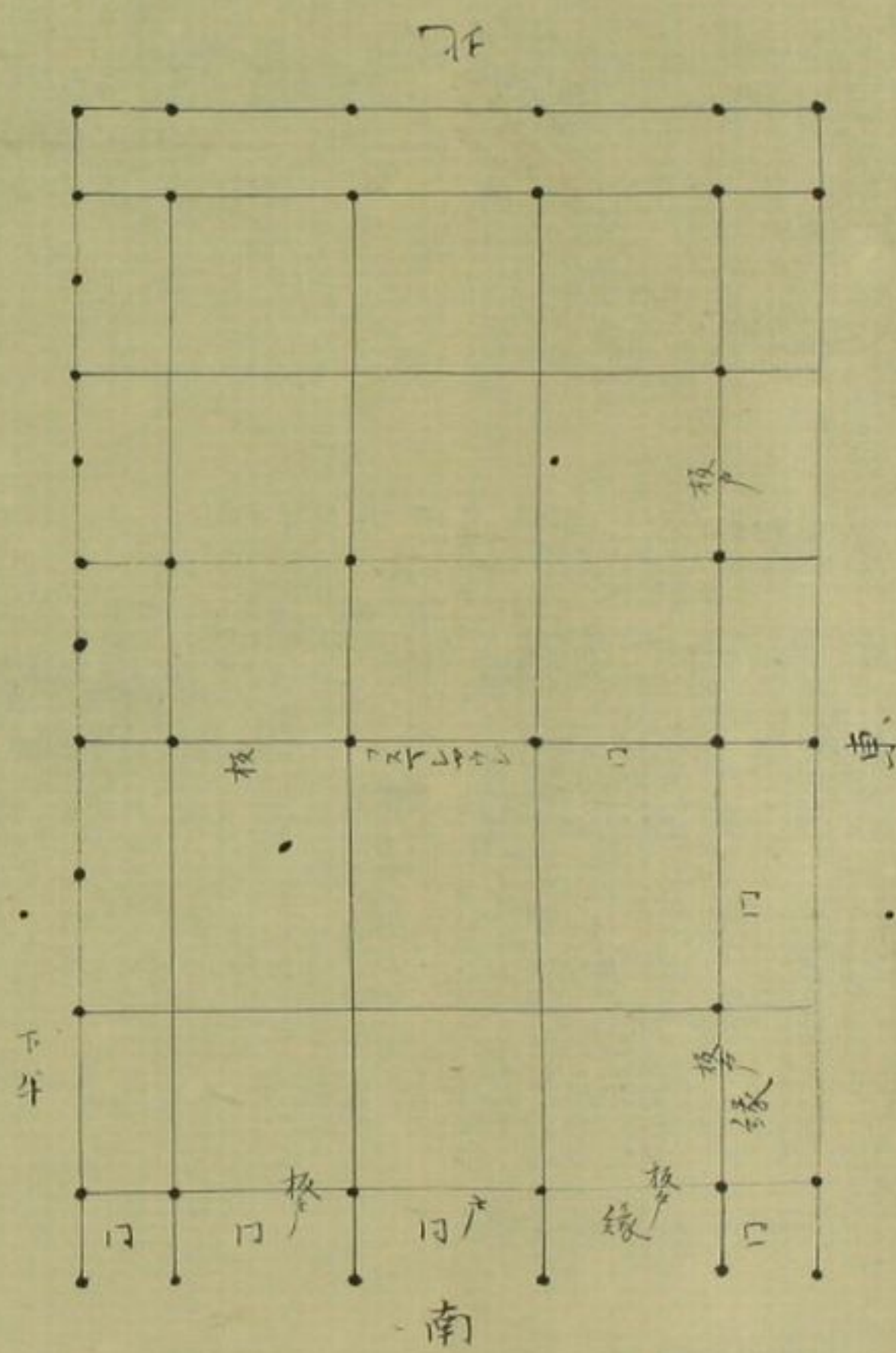

大臣第
 年中行夏画
 載餅

棟門

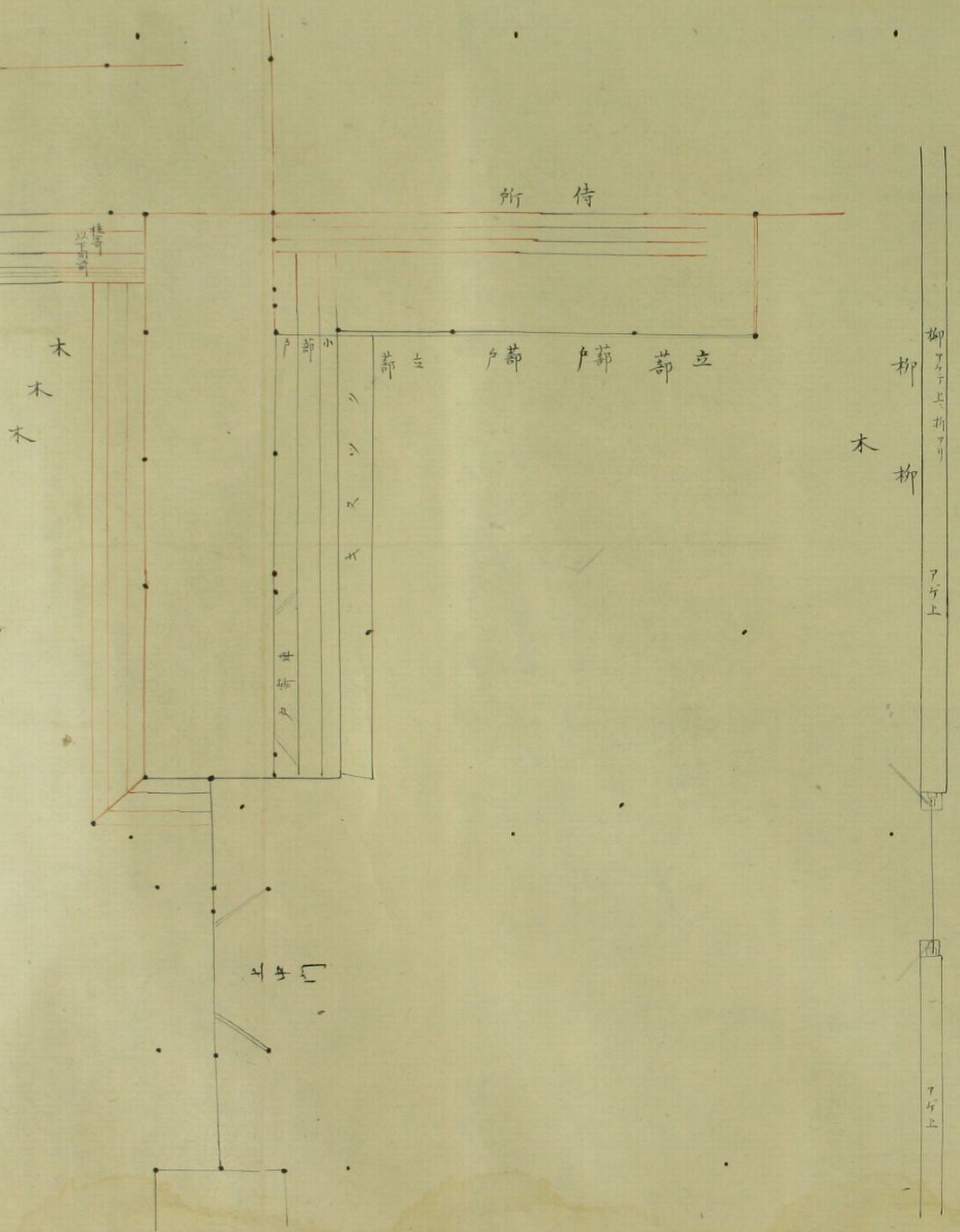

東寺古文書

備中國新見庄地頭方政所屋指圖

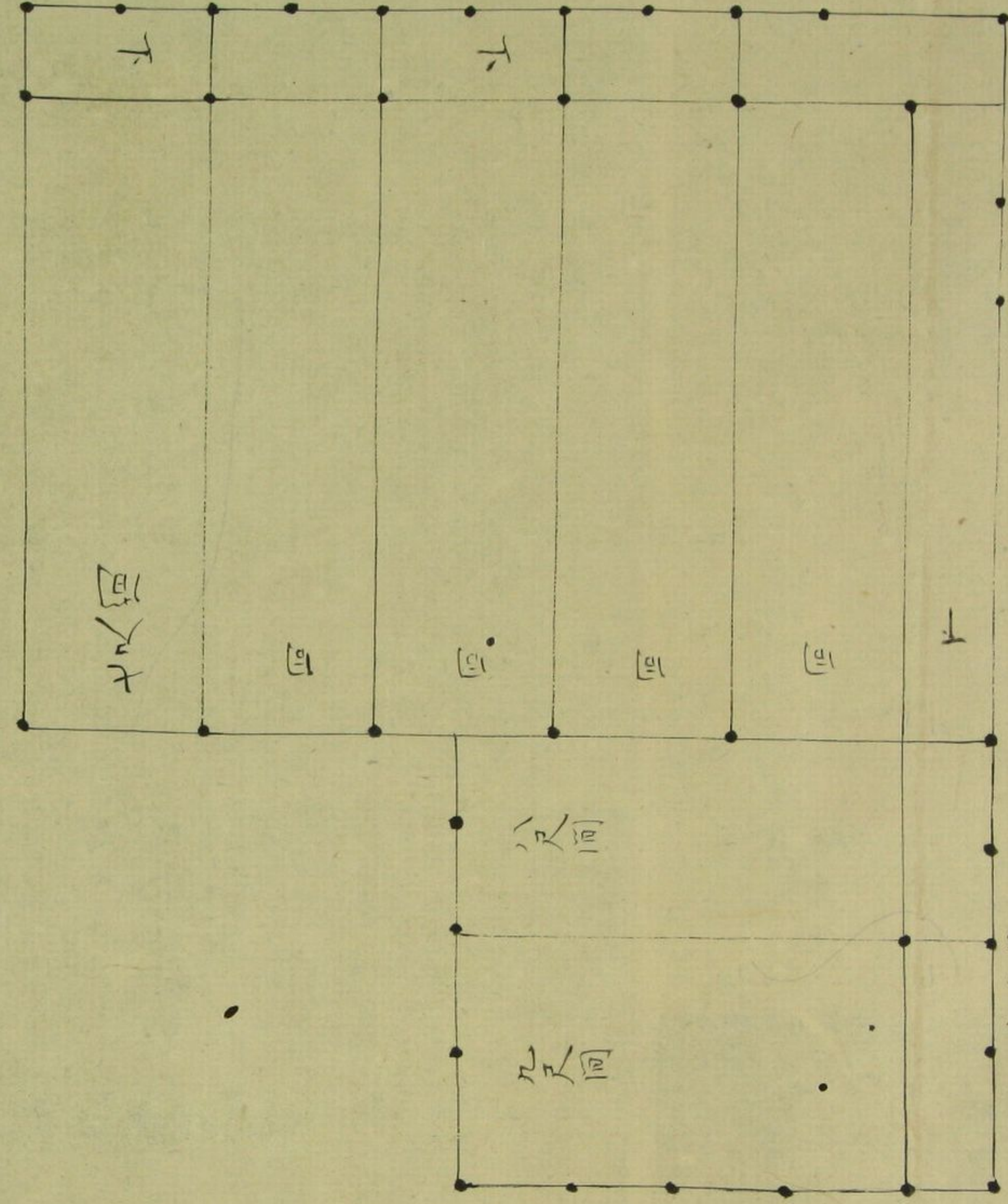
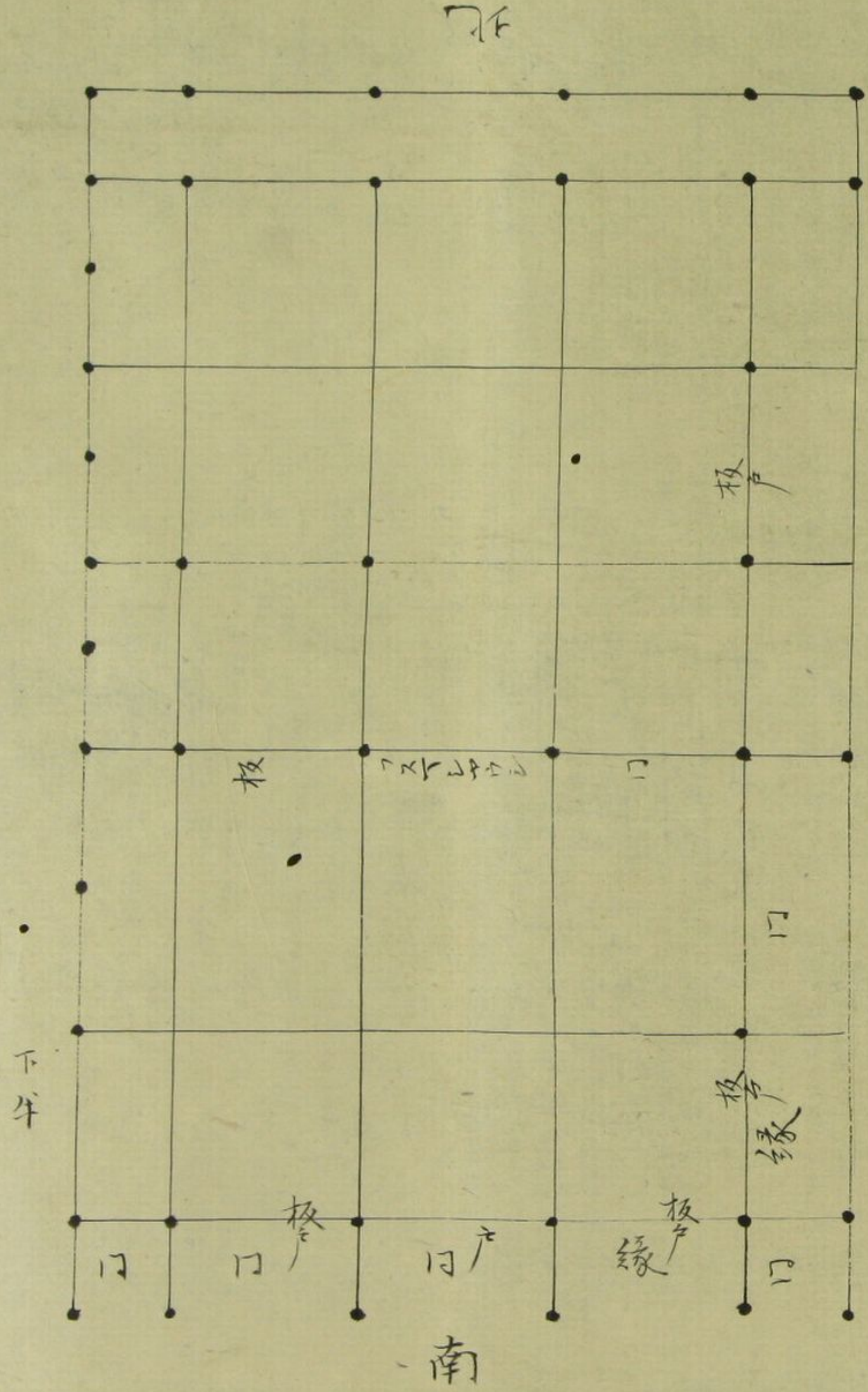

本圖
合此
按此
當之

本圖以鐵尺二寸為
七尺間今緒之以一
寸為七尺間
無佛裔勘文云
和名鈔云備中國
國府在賀夜郡
又云備中國賀
夜郡庭妹



所 侍

桂寄
以下同前

級三階

木
木
木

戸 薙 小 薙 立 戸 薙 戸 薙 薙 立

ハ
ハ
又
大

戸寄車

柳
木
柳

柳
アケテ上折アリ

アケ上

大臣象

年中行夏画

載餅

棟門

出中門

木

木

アケ上



宇治小松殿
 人車記久安五年十月十日
 上畧若君御元服御装束始有宇治小松殿寢殿
 同日時今日
 御行高基源參入宇治當日隨入道殿作始
 行幸布衣以待恪者奉仕之
 寢殿母屋御行
 師長元服

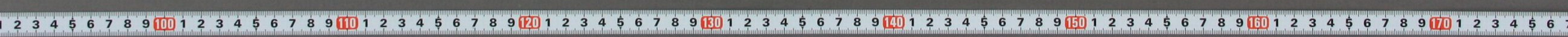
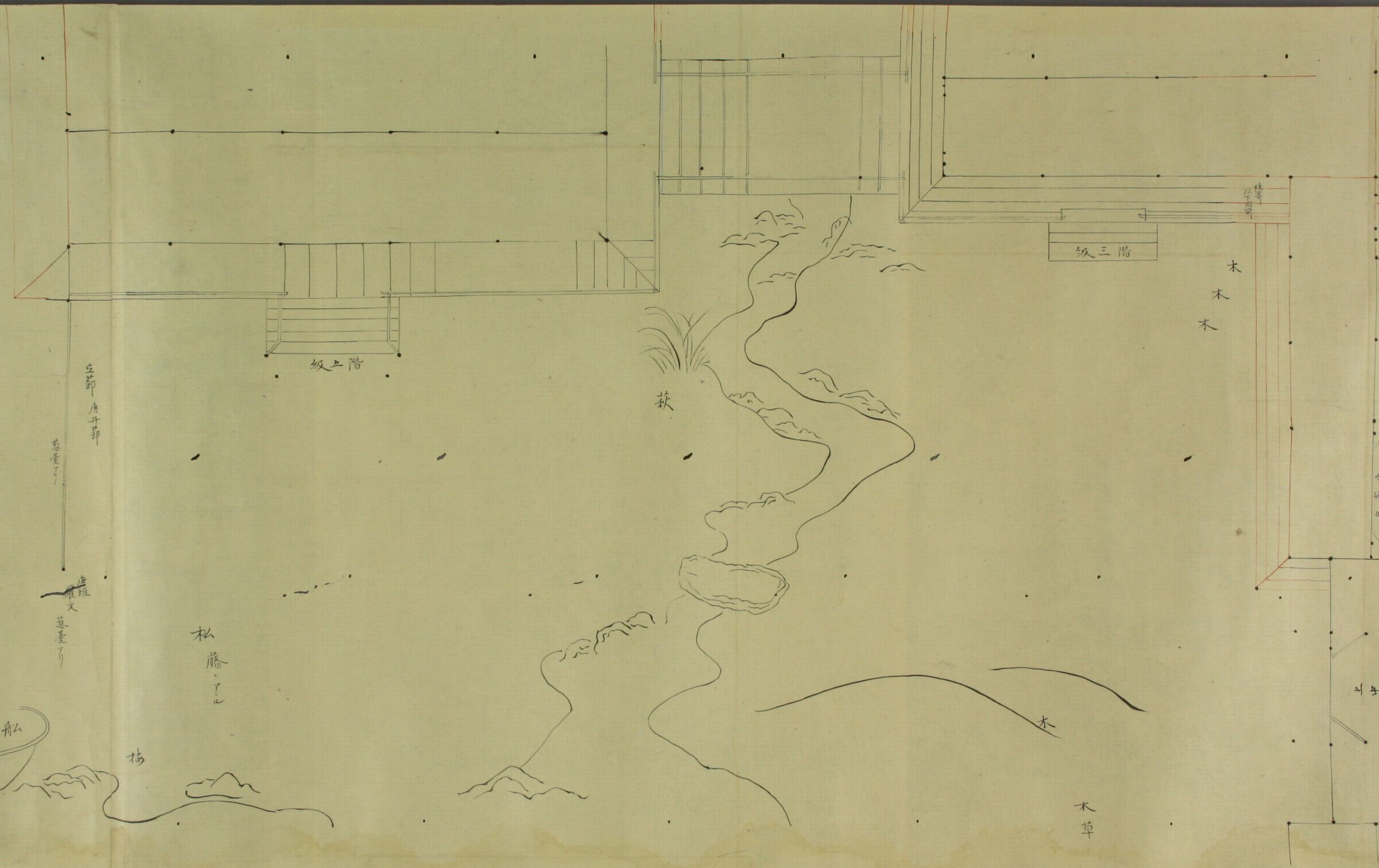

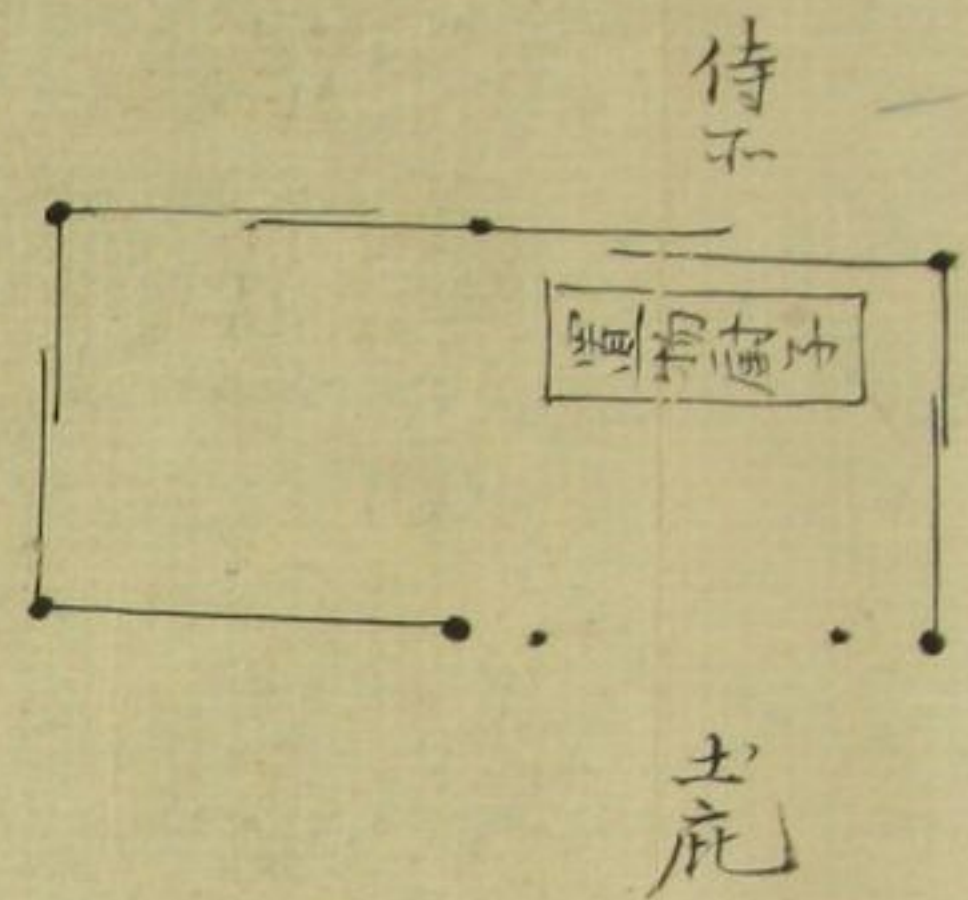
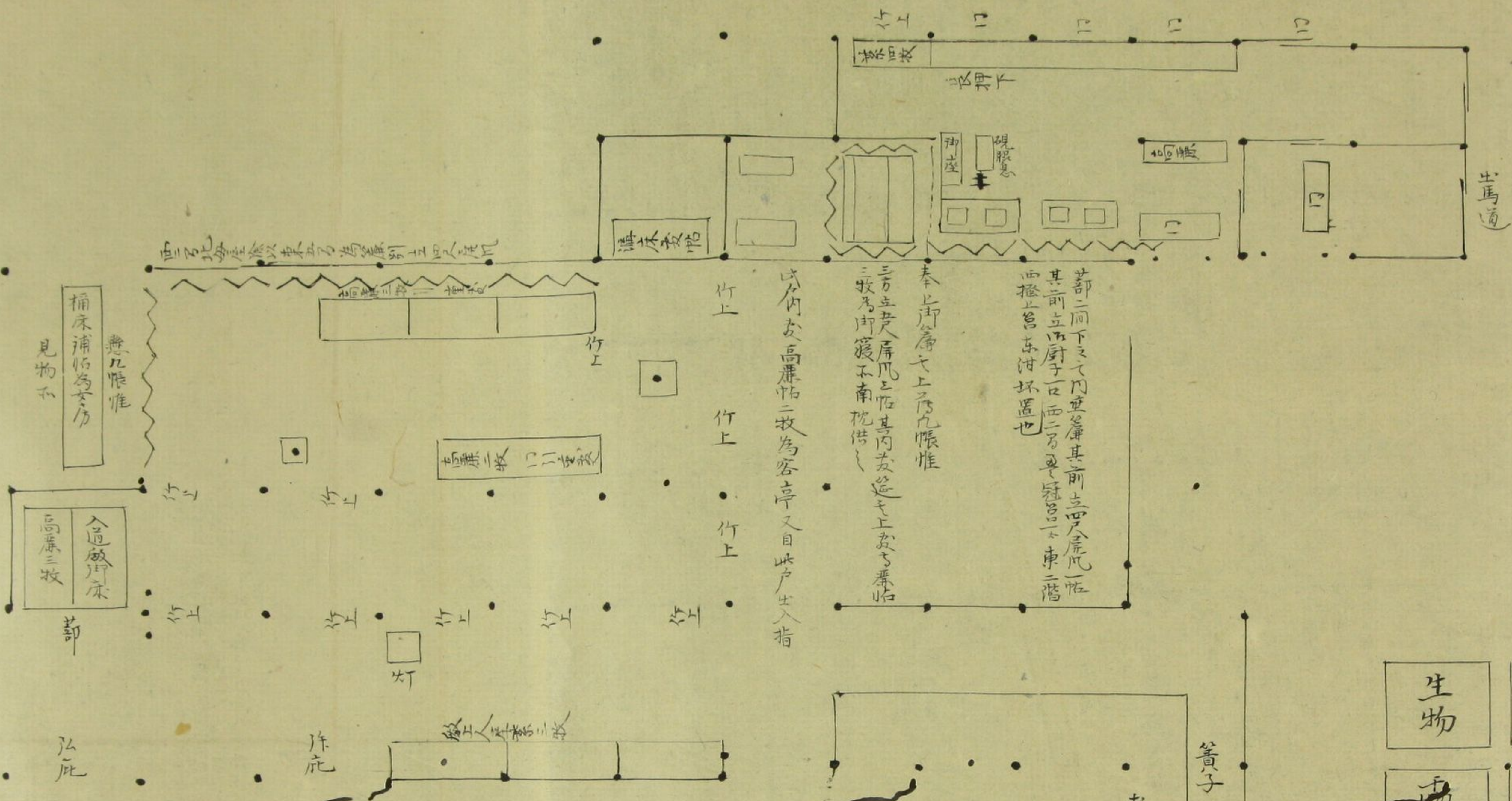

生物	飯
湯四種	干物
飯酢塩 注坏物	生物四種

菓子高坏可立此所

菓子高坏可立此所
飯窪坏著墨一本 在左
干物一本 在前右
出物一本 在前右

大臣新并居四本
相儲着座之後可
居殿上人打魚盤
前菓子干物生物窪坏物
各種飯酢塩

座上空所為居理髮
前物也
已上公之殿上人饌
淡路守羽袴勒之
侍所墨盤居餐長
前富家殿勒之依
愛銀勒之不
司為例
合子飯并菜木居
加之

十九日丁卯天晴今日於宇治縣小松殿有左府若君元
服夏二午十預一兩日寢殿以下所奉仕御裝束
中路
次居公以下饌納言以下科塗高坏谷二本
饌
八前對座相組居之
八前相4居也

1 2 3 4 5 6 7 8 9 10 11 12 13 14 15 16 17 18 19 20 21 22 23 24 25 26 27 28 29 30 31 32 33 34 35 36 37 38 39 40 41 42 43 44 45 46 47 48 49 50 51 52 53 54 55 56 57 58 59 60 61 62 63 64 65 66 67 68 69 70 71 72 73 74 75 76 77 78 79 80 81 82 83 84 85 86 87 88 89 90 91 92 93 94 95 96 97 98 99 100

承安五年 三月七日良通元服

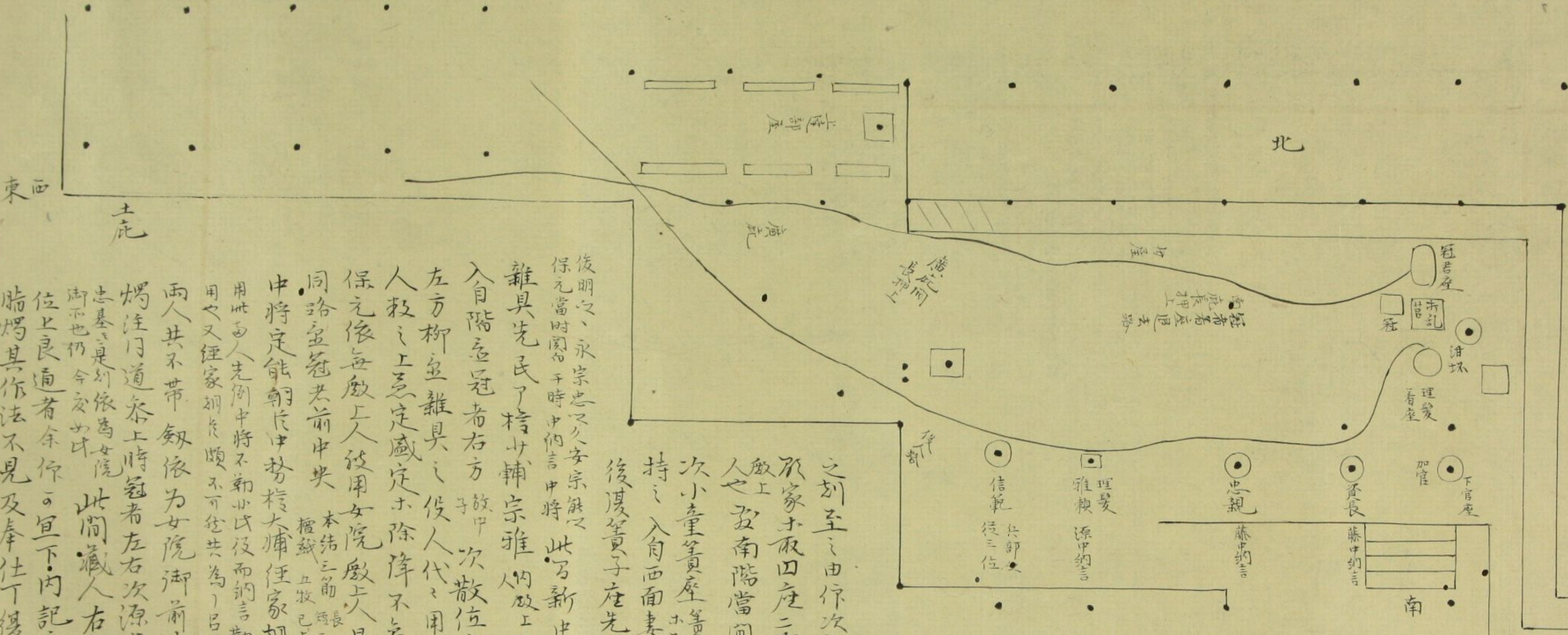

1 2 3 4 5 6 7 8 9 10 11 12 13 14 15 16 17 18 19 20 21 22 23 24 25 26 27 28 29 30 31 32 33 34 35 36 37 38 39 40 41 42 43 44 45 46 47 48 49 50 51 52 53 54 55 56 57 58 59 60 61 62 63 64 65 66 67 68 69 70 71 72 73 74 75 76 77 78 79 80 81 82 83 84 85 86 87 88 89 90 91 92 93 94 95 96 97 98 99 100

王海承安五年三月七日戊子

此日小童於女院御所有加自

服更 中暮 早朝別當光任

胡氏奉行信季相共奉行御

裝束其儀指圖大都摸久安

例辰刻內藏權以長光朝臣

持參召字勘大看衣不裁石

三也 良通 鍾通 曉以張陽氏在

憲別長勘申日時 在憲依奉社

祭息男產陽助 小納言信季覽之

次奏女院入營 乘燭上達部參入城

川中納言忠親源中納言雅賴兵部御

信範亦之 信範之依不有童殿上儀午刻

也 此日藏人右少年親宗將參御冠

公御不在上達了座仍曹司方相逢之

受取之寬治以後可免親腕上達部

相逢請取之而延久四年京極殿自

相逢給就中今之女院御沙汰也仍

旁下官所相逢之小舍人給祿

廳管久行看衣冠給 以乃招源中納言

是令名字相議定良通了親宗

不審由、名字內、你此旨了次下

官出居上達部座次余以下參看御

前座 無召養子數門 次余召人信季

參上你刻限之間、口即由來甲戌

之刻至、由你次方亥未可行、由次日向守定長少納言

取家亦取四座二枚參上 其路入自西面妻戶庇無座七故在頗

人也 取南階當間一枚冠者科副北前室一枚理髮加冠小

次小童筆負座 黃道衣產指貫 新左中納言忠親之杖

持之入自西面妻戶 看北四座南面忠親之小童看了

後復筆負子座先例、杖之、以相副杖持定例也 寬治

後明之、永宗忠之、安宗能之

保元當時圖分于時中納言中將 此乃新中納言資長之參上着在次置加冠

雜具先民了 杖少輔宗雅內殿上 取冠 誼柳 經黃子

入自階登冠者右方 放甲 次散位基捕取甘坏 誼柳 經日路 誼冠者

左方柳並雜具之役人代、用內殿上人 而々交女院新殿上人云

人教之上急定感定亦除障不系仍女院殿上人 中以上廟用基捕

保元依每殿上人彼用女院殿上人是例也 次侍從家後日取打乱莖理

同路並冠者前中央 本結三筋 長一櫛 二枚 解一發攬一筆刀一柄 次左近

中將定能朝片中勢杖大捕徑家相長 其內殿上人 不發後朝片清庭朝代而

用此面人先例中將不勒亦以及而納言勸理髮仍中將暗媽 誼之、上依圖如新

用之又徑家相長頗不可能共為一呂內依圖如用之不可為例

兩人共不帶 釵依為女院御前也 諸家例昭燭人或帶釵者各指

燭注日道泰上時冠者左右次源中納言雅賴起在着理髮因在中納言

忠基、是例依為女院 此間藏人右少年親宗未就余看下方你之後五

位上良通者余你、宜下內記、由右親宗了此乃女院藏人二人持替

脂燭其作法不見及奉仕下後座次余揖起、座入自階同看同乘

保元當時圖中時中納言中將

此乃新中納言資長之參上着

雜具先民了持中輔宗雅

取冠 誼柳 誼篲子

入自階庭冠者右方

散位基輔取甘坏 誼柳

左方柳並雜具之役人代

用內殿上人而令交女

人救之上定威定亦除障

不亦仍女院殿上人中

保元依每殿上人致用女院

殿上人是例也次侍送家後

同路並冠者前中央

本結三節 長一櫛二枚 解一髮攬一

中將定能朝中勢持大輝

任家相長 其內殿上人亦不

用此西人先例中將不勒

以役而納言勸理愛仍中時

兩人共不帶 叙依为女院

御前也諸家例昭燭人

燭注日道春上時冠者

左右次源中納言雅賴之

忠基是例依为女院

此間藏人右少年親宗

御也仍今交也

未飽余

位上良通者余作宣下

內記之由女親宗了此乃

脂燭其作法不見及奉

仕下後座次余揖起座入

因座空帶入冠額

川入巾 渡髮挽 西用右

順次雅賴之參進理髮

下調雜具後座冠者經奉

人前行忠親之相副扶持

如初次余暫起座向曹子

車 蘇芳初二法草衣

已上文小葵濃大口巡

訖下官内着養子

知何答早可也

夫出自曹司降

進南庭向北再

六人取松明進

之次公之自下臈

座相伴大夫參

長原中納言雅賴

兵部之但件

從定能期長同

恐令來大夫車後

已下公之所相送

也衛府長

陣代

欲進殿上只

仍進中門

此乃余徘徊

御許又中宮御方

無便宜仍語邦綱

以棟記

次親定持御裝束

向直序定能期長

受取之此乃甚雨

御許又中宮御方

無便宜仍語邦綱

以棟記

次親定持御裝束

向直序定能期長

受取之此乃甚雨

御許又中宮御方

無便宜仍語邦綱

以棟記

次親定持御裝束

向直序定能期長

受取之此乃甚雨

御許又中宮御方

無便宜仍語邦綱

以棟記

次親定持御裝束

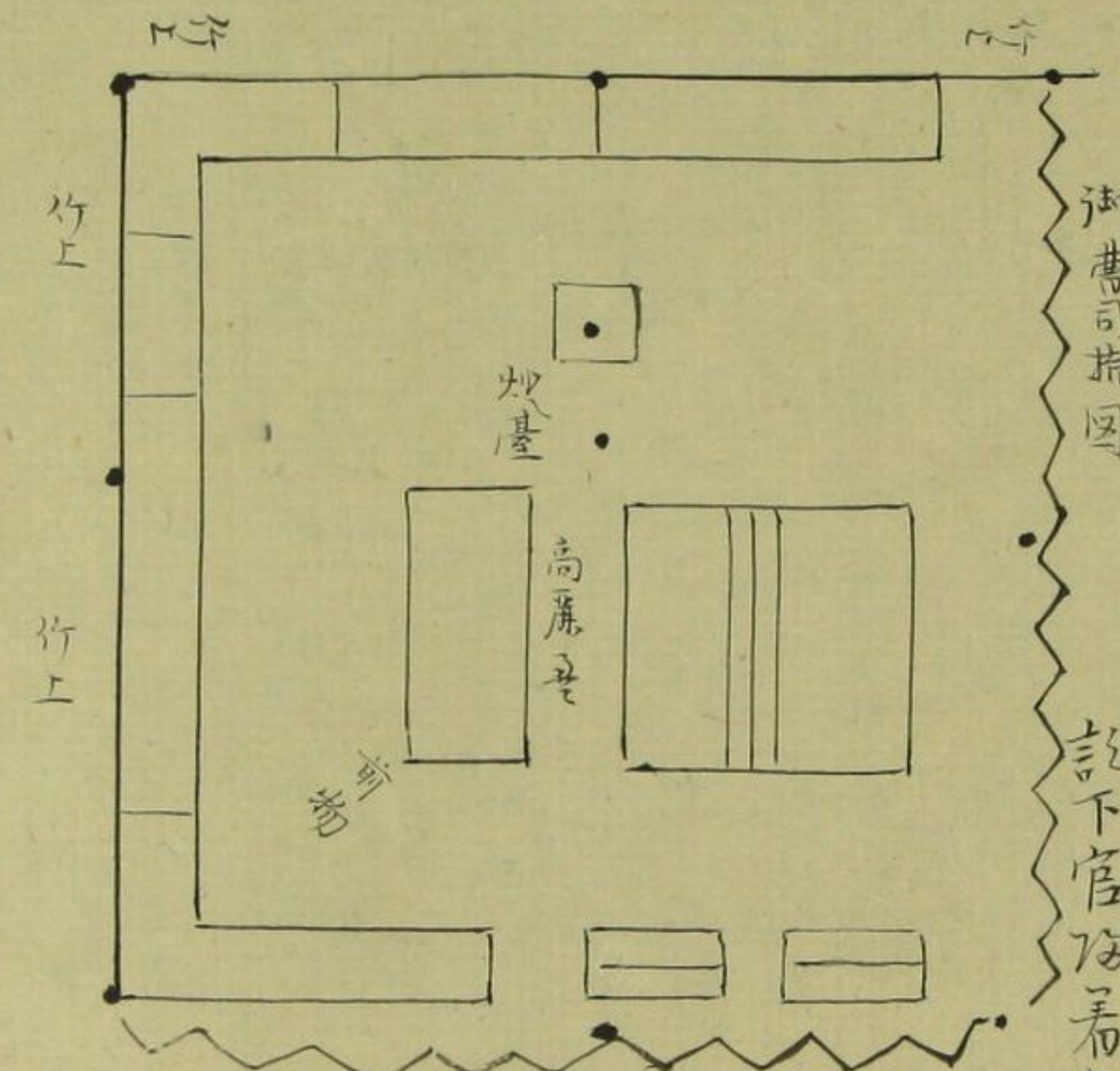

御書司指圖

東西

土庇

車置冠笠又西上層置髮上宮
御蓋等各有其下層置并亂言

南

如何答早可也
夫出自曹司降
進南庭向北再
六人取松明進
之次公之自下臈
座相伴大夫參

御停止中門迄余下之
余昇小坂友迄付定能期長
奏交由拜踏
即吉召之由次之用昇殿
親宗觸余之只以召不混昇殿
內室也者
即奉翔酌方親宗未儲御祿
之由余曰盡御座召之時
給祿奉翔酌之時專益此
雜者也仍上
戶方着之
花人右衛門尉平棟能
付筒五位藏人親宗在
與座先例多藏人頭也
而今度無頭仍用上
退下直盧豫自女院被借
申闕而直序之次親定持
御裝束向直序定能期長
受取之此乃甚雨
御許又中宮御方無便宜
仍語邦綱以棟記
次親定持御裝束向直序
定能期長受取之此乃甚
雨
次奉院
御所
胡長奏事之由拜舞
次木三以親雅翔片奏
交之由拜昇次有院御方
召即以奉上定能親宗
退下之後中相具退出
之乃自女院御方有召
之由來告仍更田冬
被召人女房之中
余不
了良久大夫御來
於殿上五位亦七打
發了
送女院殿上五位亦七打
發了
二本蘇芳織物打交
次供例膳
臺三本盤
陪膳同前
先例替人勸之
令發就任家翔片急係
下看了罷出前駈中郎中將
退出了次右衛府長武成
於前給御衣
領一拜了退出了武成當世
男三位中將清府長也而
急相觸不
左具也今日申刻許自院
給御衣
左府生奏兼宗
於余有
即引出中門外給牛童大小
院丸了更召改次信季給
御衣一領
唐衣也一拜退出了牛童

二段

二本蘇芳織物... 下看了罷出前駢中郎中將退出了次召衛府長武成於前給御衣 領一拜了退出了武成當世一物也仍男三位中將清府長也而魚相觸不左具也今日申刻許自院給御牛 左府生秦兼宗 於余直房引即引出中門外給牛童大小院凡了更召改次信季給御衣一領 唐衣也一拜退出了牛童洛布布

經房朝長身 勤由小路南一里路東

山槐記治承三年二月十日己巳陰晴不定時小雪今夕左衛門權佐光長嫡男 母左大并後經女七年十月經房朝長子仍於彼奇亭 勤由小路南 有比更中為加冠被諸行向彼所更所不好也就中雖為右中并佐息元服所布代更元大將向祭使出立不可准之允然而試一族人之如父大小巨細相憑更更曰意依思亦更所行向也經房朝長光長兩人同日元服故中御門內大長中納言之時為加冠被未故指尚書亭彼惠相為安子息 彼例之由位不來之乘駕行向看直衣 為納代車 副六老之檢非遠使右志中京童成在兵着召具路向不相具前駢右門內經仲隆仲式大夫之取取明立前安房守 定長來門跪左佐下立門廊外予經座下着其廊也

南殿因

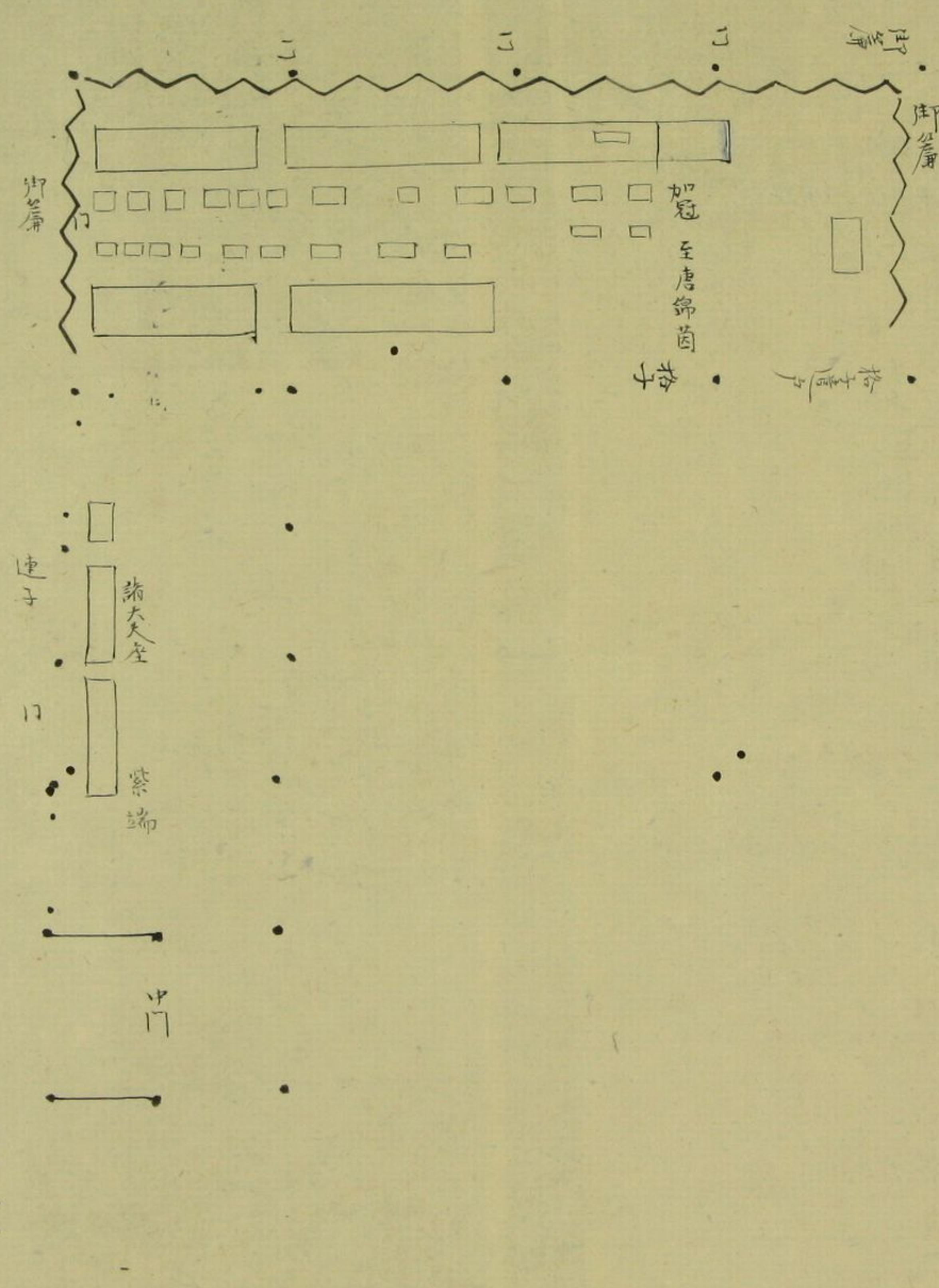

石中并經房朝長束帶左衛門權佐光長束帶藏人勤解由次官基親束帶宮內少輔輔棟 衣冠已上 中宮

東宮學士親經 束帶已上 看座美濃守定經欲着座經房朝長日早恭祈可申慶有五日叙正五位下也

家司木六人立明 經房朝長為內藏 次一獻前馬助季佐持恭孟后折為散位忠光取拍 造去十二月嫡男

獻忠光持參益散位負光取拍 已上取拍 次居汁高坏 光綱為陪膳殿上人座并居右中并氣色予下着以

口可畧三獻凡予答可飽口次皇加冠其依尚書命定長起座右中并行 先散位信賢取冠者因座女

前次負光取理髮因座冠者座南去三許尺安之次季佐取冠 主上御冠也居柳菅 皇冠者座坤方次忠光

下尻境 皇冠者座巽方次負光取攝手巾 打亂菅 皇冠者座前次若君 主上御直衣也此外裝束私備紫

自座下方經南經簀子看座親經扶持次定長據靴取脂燭看座 權長在左 諸大夫皇績脂燭臺

後親經進寄令跪若君奴袴可叶進退仍予指令不令寄親經也 皇親解若君叙理髮了入申子

直自座上替看理髮因座加冠 不結儀只引 取髮擦渡額 次右 令冠者押冠額後座次理髮了入申子

如元押帖攝巾看本座次脂燭退親經進寄扶持冠者上南簀子令二拜經本路入次經房

經更座室予座下次定長取理髮祿女裝束次引馬 里稽 民部大夫經長右兵衛尉實引

地錦袋 經更座室予座下次定長取理髮祿女裝束次引馬 里稽 民部大夫經長右兵衛尉實引

下予前駢隆仲請取之定長取叙之賜前駢 隆仲相片為用意召滿殿舍人二人予起經房朝長下立

關白殿六条堀川等

山槐記治承四年二月十日癸巳天陰今夜關白舍弟母致願補之加元服去八日自殿有御使侍...

成刻關白直衣於西作合間南面看座... 次海大納言入東向戶看坐...

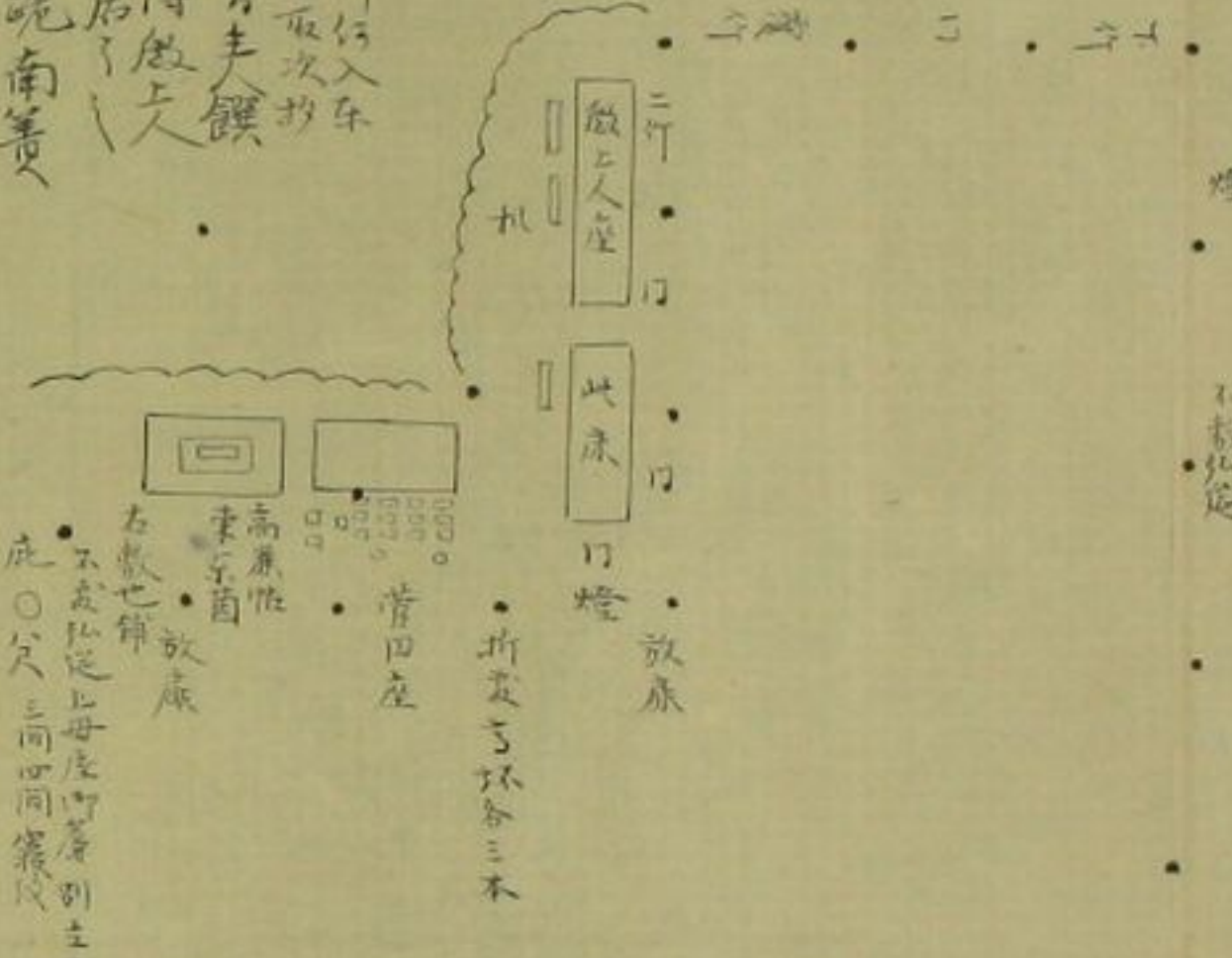

此方冠者被改看裝束之人御覽... 馬廄手長後取... 居理發束物...

織戶

明月記元久二年十二月十五日小童元服

明月記元久二年十二月十五日天晴... 織戶... 此方舍居侍候...

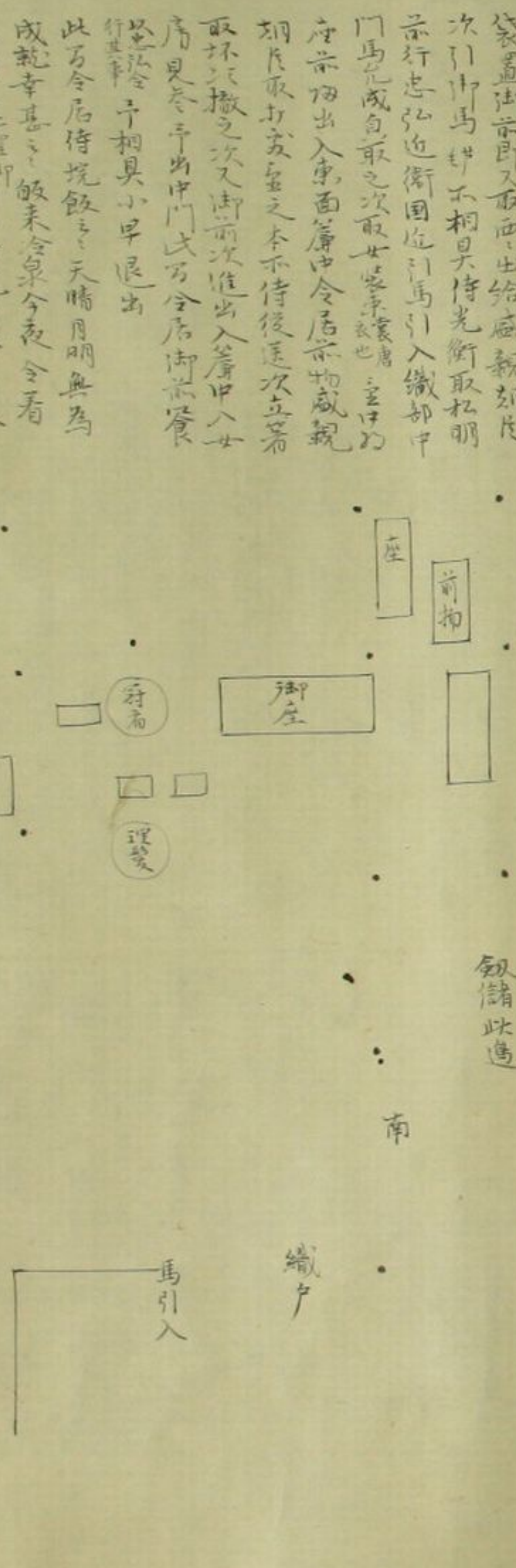

白殿六条堀川等

札記治承四年二月十日癸巳天陰今夜

白直衣 於西作合間南面看座

忠良元服 母故取脯以加元服去八日自敵有御
御院 乘媽之後參閱白殿 堀川西頃之源大納言
參入相共看二棟廊南座常容亭 御簾 以寢殿南面為客亭

大納言予入東向戶看與座以右大尺
衣但馬守徑三刻長左馬門檢作光長
後起座指右中并光雅刻長二款之後看
此間左右近官人十人立明
次之雨下仍立
次后加冠 饌四本
按津吉以政刻長為陪膳前
守盛業以下為役送次一畝
治之取信刻長親長勤主人
別居當間長押端其所
人被擬主人右府相互被居
其間一兩年大遠予孟傳
陪膳如先納言手長盛業
人座次諸大夫役送入东戶
新帷自後方可居也予
氣色主人今夜奈議不
候仍申上
申上之東 雖打任也侍院
時七夜納言申 著
獻勸不並予右东篲予取
南篲予勸主人 當間無所行入东
同勸之 不取次抄
言惟基主人被擬古府之君夫饌
府於落次主人召光雅予傳傲主人
以乃居菓子陪膳如先居了
非左中并光雅刻長二勿進跪南篲
候主人府 彼你云吉時間一先雅揖退問時因茶申言時戊由退次取因座一牧东戶四間副屏凡為
散位伸實又取因座一枚日尚南逸為之為理髮座次示内中捕棟範束束东戶色气色予伏著起
廊南面簾前若君 直衣紫織物奴袴有白丸文裏法蕪芳予扣送其後扶持之徑南篲子入堂
在东方看住予自問乃篲子 退復座次左有權氏宗雅取冠居折 空若公右二坤待送家後取因座坏分
氏中大輔 兼定取櫛巾以篲方為外 至若君座亦右無清佐盛定右馬門佐隆雅取脂燭參進取理髮
在左所備有下方之隆雅左右次燈 諸大夫二人盛脂燭於竹發侍參之次隆房刻長解釵在正笏恭
欄下如何論之可呈打也也
座取冠按巾子至之次按巾解延本結返並次若君 不解 逆據髮按分梳左方以紙總結之
方解合座方卷本信以櫛引造幅掩分髮不梳左方次少本信之取檀紙一枚卷髮束 卷之以檀帶短
以紙總結之以小刀切之 切御次又右如何後切之 其切空櫛巾上左方東可儀室在次掩
子冠者自以起座取東南篲子次右府起座直進寄着理髮因座取冠也右手取髮按先後凡方次渡
理髮參上又著座理髮返看本座以乃中起座參進南篲子脂燭二人前行次冠者次予相從彼御入之人波
冠者彼改看裝束之人御覽之凡嘉承例以此次撤加冠具次撤因座 撤座 役人如先次去加冠座
長後取之取冠者座御覽之取茵其上次后加冠前物前和泉也予子長刻長取打交倫 役送五位

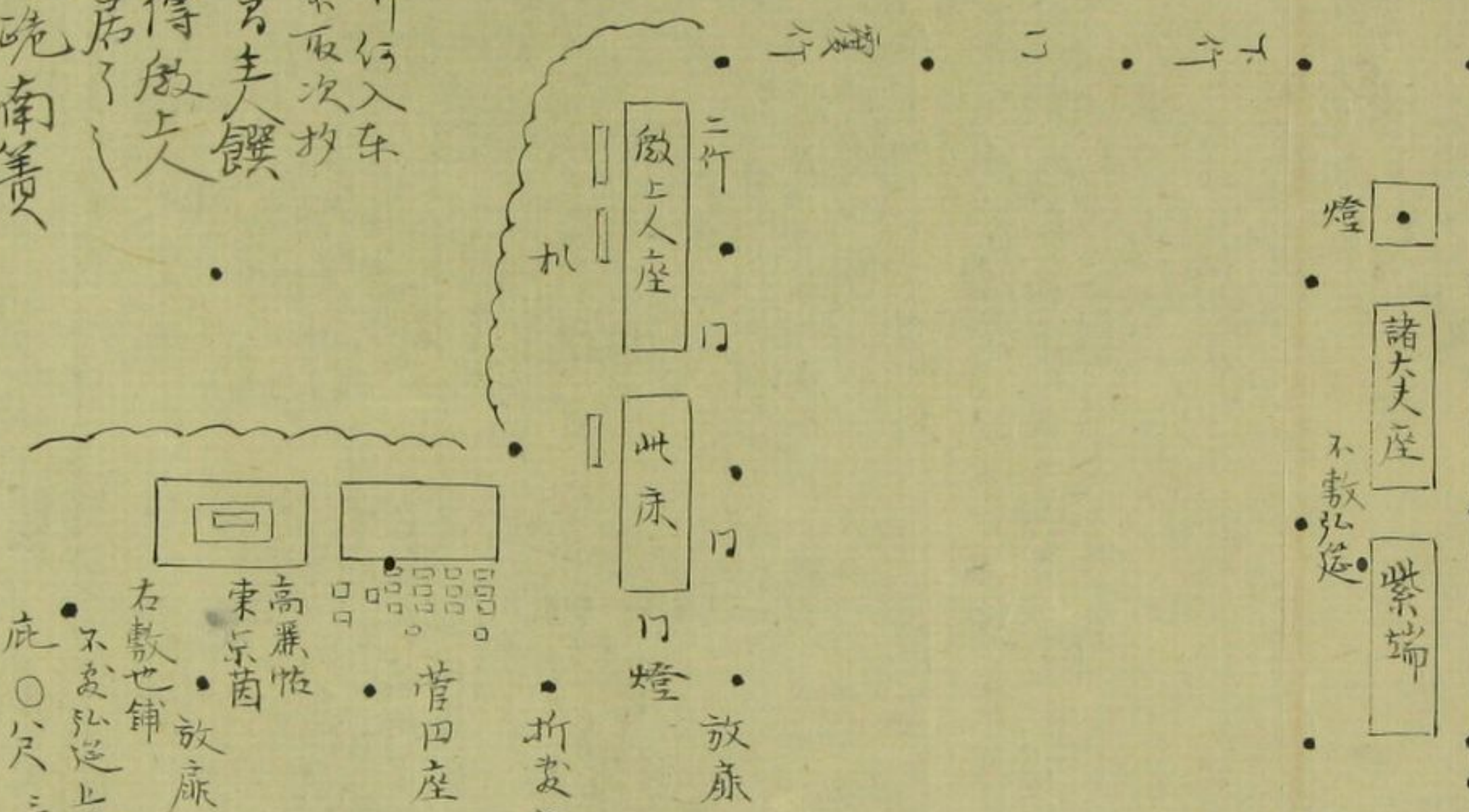

此間一先雅揖退問時因茶申言時戊由退次取因座一牧东戶四間副屏凡為
散位伸實又取因座一枚日尚南逸為之為理髮座次示内中捕棟範束束东戶色气色予伏著起
廊南面簾前若君 直衣紫織物奴袴有白丸文裏法蕪芳予扣送其後扶持之徑南篲子入堂
在东方看住予自問乃篲子 退復座次左有權氏宗雅取冠居折 空若公右二坤待送家後取因座坏分
氏中大輔 兼定取櫛巾以篲方為外 至若君座亦右無清佐盛定右馬門佐隆雅取脂燭參進取理髮
在左所備有下方之隆雅左右次燈 諸大夫二人盛脂燭於竹發侍參之次隆房刻長解釵在正笏恭
欄下如何論之可呈打也也
座取冠按巾子至之次按巾解延本結返並次若君 不解 逆據髮按分梳左方以紙總結之
方解合座方卷本信以櫛引造幅掩分髮不梳左方次少本信之取檀紙一枚卷髮束 卷之以檀帶短
以紙總結之以小刀切之 切御次又右如何後切之 其切空櫛巾上左方東可儀室在次掩
子冠者自以起座取東南篲子次右府起座直進寄着理髮因座取冠也右手取髮按先後凡方次渡
理髮參上又著座理髮返看本座以乃中起座參進南篲子脂燭二人前行次冠者次予相從彼御入之人波
冠者彼改看裝束之人御覽之凡嘉承例以此次撤加冠具次撤因座 撤座 役人如先次去加冠座
長後取之取冠者座御覽之取茵其上次后加冠前物前和泉也予子長刻長取打交倫 役送五位

3 4 5 6 7 8 9 110 1 2 3 4 5 6 7 8 9 120 1 2 3 4 5 6 7 8 9 130 1 2 3 4 5 6 7 8 9

明月記 元久二年十二月十五日小童元服

明月記 元久二年十二月十五日小童元服... 於便不令脫重水... 刑部 相 下官 理髮 緞舖此造 馬引入

加冠 理髮 以親玉情陸之儀 幸運吃冷狀可謂之方面目

園大曆 公為元服

貞和四年上月廿日天陰... 園大曆 公為元服... 後居飯其後又三獻主賓頗入醉心

廿四折新冠公為元服... 葉車請大夫侍在共

花山院 元服

薩戒記 應永廿五年二月廿四日天晴... 花山院 元服... 座敷鉢大概如此



長秋記
小六條殿圖

同日幸行見衙門後記
 唐平年正月七日故入道殿叙位着每大下重
 椅中中注我仍注中唐大夫許送事日未所儲徒裝束也改有煩今日下
 還昇禁色宜可奏慶
 道注云源九府不被檢禁色人也康平已考說約言以此記考不得心

長秋記天承元年正月三日恭院
 依前日儀恭中宮院
 恭中宮御方南北度殿座是便殿

座也閣白大夫顯雅左大韓雅并
 在西面座北上對座、治部卿
 氏部卿參加次右府而忠宗卿參
 會味下官巡當味仍還着殿上人
 着同廊西座頭宗能顯賴中時
 成通室通勸獻室通亮出下戶
 取盃后折數經殿上人座前就殿
 下座下奉、閣白取盃給金折友
 取瓶子傳盃之後返授瓶子還歸
 次飯、二獻頭中將瓶子藏人
 盛定看雉美三獻左大辨、
 經諸大夫座自東面、之

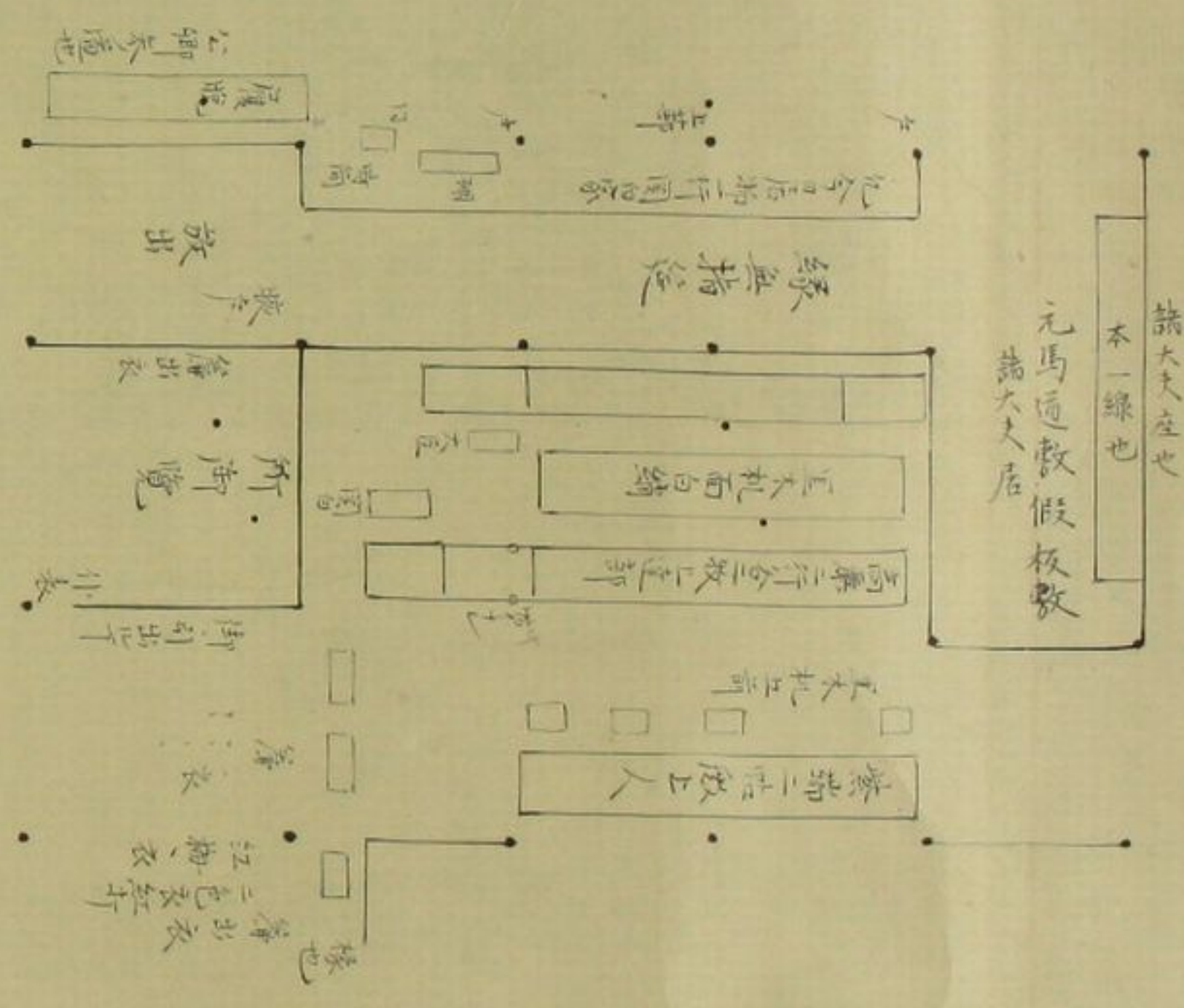

右府受傳閣白此間依閣白命
 中宮大夫唱歌備用源中納言笏穴貴頭中將助音河後朗詠吟一兩遍後唱送田又朗詠

嚴莊堂治部以東岸西岸句、依大夫命下返四獻盃經諸大夫座中於東南遺戶際取盃
 飛入就殿下座上向坤居一揖入酒向眼博陸博陸命云不唱可然一曲不可受、不堪氣色
 不給承引更衣曲大夫頭中將同音唱一兩及後大夫之音指可唱之故不博陸許給仍飲之又入酒
 博陸了揖退功清案為餐應被准一曲可取酌也次居菓子五獻大夫先是中將成通退
 出藏人感定看座是為雜藝也依大夫命、唱萬歲打拍子笏扇也自下廊立舞出座
 舞人及大臣、中大夫制被停曲、
 今日不審事一萬身二
 中宮寬治二前番皆有時令四不然何度例哉一夫夫於大直不可解由被存如以侈少園而
 可解由令存給之、一藏人必存付不可被舞也右府下被考先園白余之明日中將可奏慶吸如打無
 文可參在將禁死人人多可著禁色給由被申下宮門之雜初直音四後後重下由下園准是令
 由也重余地下者看禁色事高檢使凡中宮大夫之於雜袍靴百佐近階次將雖地下看之可准之凡申云
 相乃、令申一定也頭顯賴進申園白行支還行不供奉檢非遣使未可令候陣之由院御氣色吹園
 白可池停由下給感通兩遠感會能成爲義助德女院
 令由允倫

