

目錄

本槐門新槐門圖

大呂笈宅古圖丙中門古圖

又

羊中行事四
仙洞圖

又

寢殿圖

山槐記
高山寺殿寢殿圖

又

即仲記
猪能殿寢殿圖

又

明月記
定家御笈圖

又

山槐記
入道大相國波羅亭圖

明月記
同御產所指圖

台記
大呂笈泉亭圖

又

山槐記
關白基通公笈圖

玉海
兼實公笈圖

又

山槐記
白川殿圖

秦年竹物語
陰陽師文衡家圖

又

石寺家記
式部少輔國能笈圖

證道法詞
三井寺智定坊圖

又

室町殿寢殿圖

渡鳴少將笈圖

本槐門新槐門圖

近來文官定章不知本門之旨凡龍形可謂未練致編自平治以降院寺雖或易名任雅志
雖或有識依無刀失道作之法亦僅以好事者對屋宇為至極一嘗欲尋其根元東九條左者無所
補后轉辰陶房之故宇詭震且國之陶仕坊号即本朝之九條也住居未君相為鋪足大長
根下富山神陶房廊福陶房名身為早良親王其居跡至於延哲遷都時未已廢于内長園賜
相室持牌云石斷者上祖真人大連道隆指昔得仙文下定運市都於夏三孫繁富而鎮國承度阮
類證判号則藏且金垂處今之宇安坊心是東方也初佛淨身之夏地則如本所作淨石手陶亦
作周王城陶祀作文徽冠為陶家作行基障障殿諸國里坪以紀伊郡南畔花千一條配五十二條
此坊乃為九條之身也亦大長傳歌由緒上古之造者形都之門只一箇而已開院序六條院離
便是殿作更無相室而作之為本槐門永曆中為成興院其裡西所者天皇神号後依於現瑞恩
仁初不封一常山阿若依有或成或現成元作亦之者成淨土也之海雲山也等一奇持自史
在三四番不入一扉內之亦近代之也亦者中宮門院心法法性寺權足為下補形槐門是本槐門
之東對屋作号雖為無益為免鏡補四之坊角而率尔寫一

大永甲申應鏡中城南新林孤槐陶家若士年

北
有
東
對
屋

標門

号東御殿

大間控子

心洞

東
東洞院
永曆年中室而東島丸

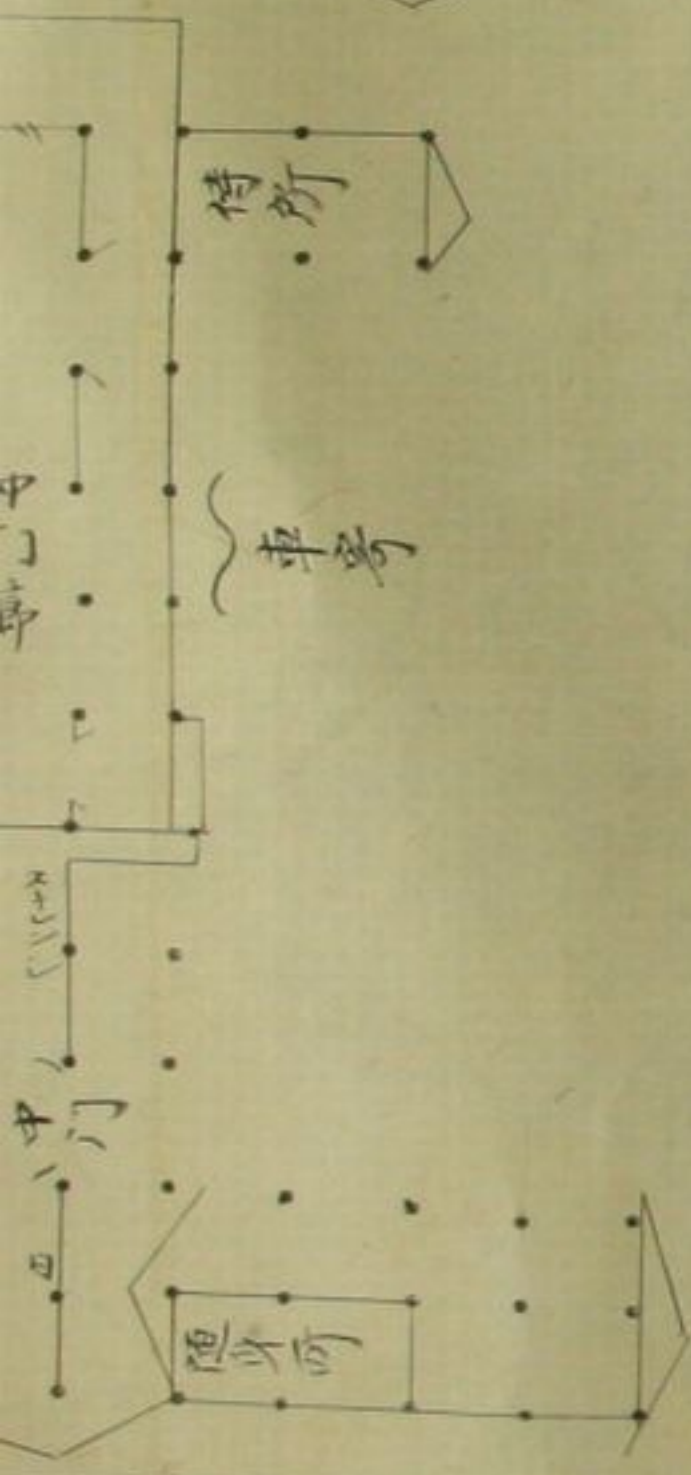

大永甲申應鏡中申城南新林孤櫓陶翁居士作

北此門
有櫓
當其
東對
東對
東對

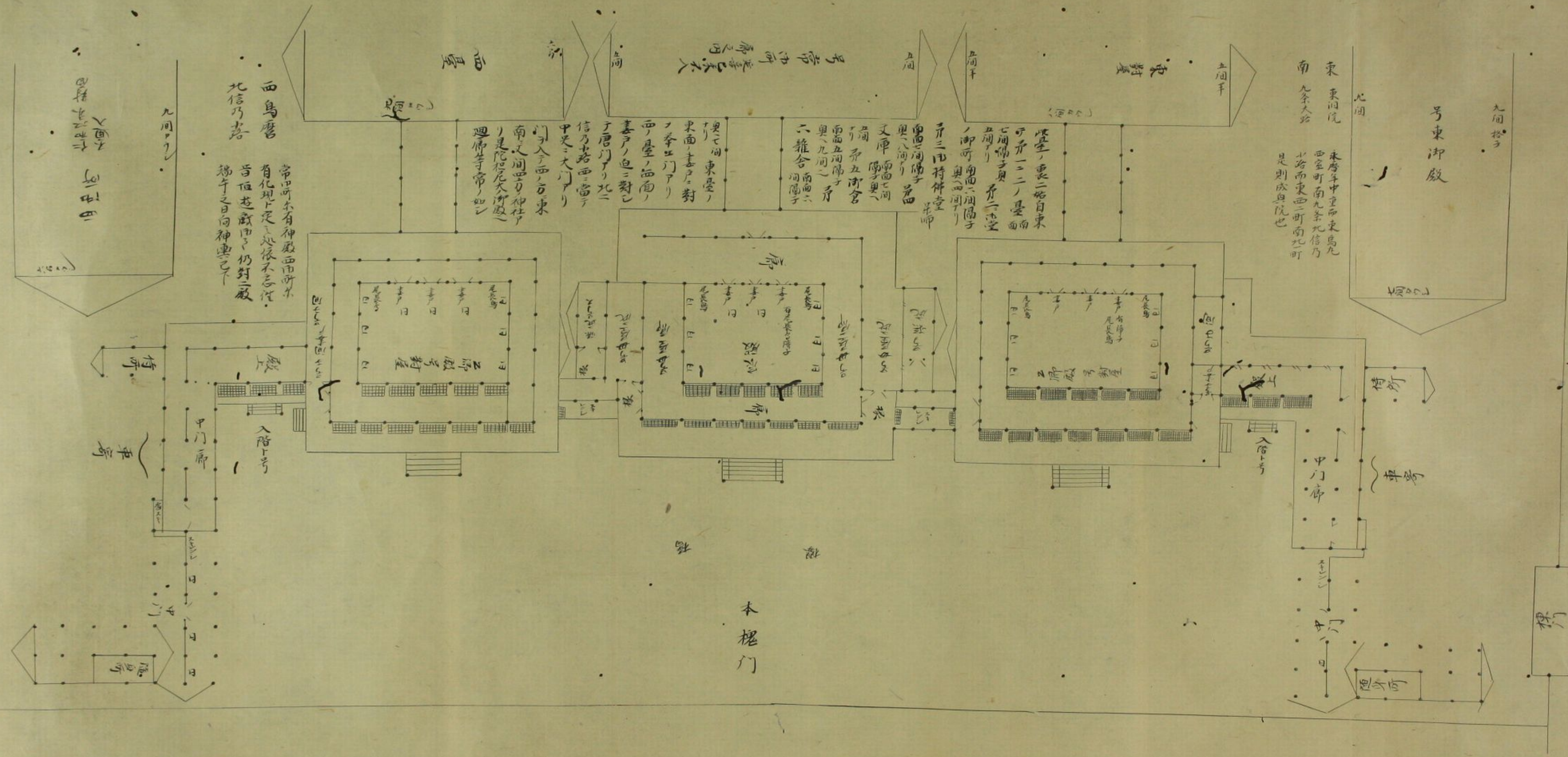

九間格

号東御殿

東 東門院
南 九条大路
承慶年中重而東鳥丸
西室町南九条北信乃
北而東西二町南九町
是則成其院也

東對

此堂、東二格自東
可并一二ノ屋西
七間隔子、并二空
五間、并二空
御所、南二間隔子
奥、西二間、

并三間持解堂
南二間隔子、東
奥、西二間、
文庫、南二間
五間、并二空
南二間隔子
奥、九間、并
六雜合、南二
間隔子

奥二間、東屋ノ
東面、奥二對
ノ奉出、門アリ
西ノ屋ノ西面、
奥ノ奥二對、
テ、唐門アリ、北二
信乃、右、西二當
中、大、門アリ
門ノ入、西、方、東
南、二、間、空、リ、仲、仲、
ノ、是、院、格、大、河、殿、
迦、佛、寺、常、ノ、如、シ

西鳥鷹
北信乃落
常田所、有、神、殿、西、南、所、不
有、化、現、下、定、之、外、依、不、忘、性、
昔、恒、志、誠、申、之、仍、對、二、殿、
梯、子、之、日、向、神、輿、下、

本櫓門

櫓門

中門

車寄

入階下

西門

東門

南門

北門

東門

西門

南門

北門

東門

西門

南門

北門

東門

西門

南門

北門

東門

西門

南門

北門

東門

西門

南門

北門

大永甲申應鏡中城南新林孤櫓陶翁居士筆

北此門塔亦
有場土門東
當其間有
東對屋

標門

号東御殿

九間格子

九間

東 東洞院
南 九条大路

永曆年中重而東烏丸
西室町南九条北信乃
北沿而東西二町南北町
是則成與院也

東對屋

五間半

五間

号東御殿
奥七間
東面書戶三對

此堂ノ裏二塔自東
テ芥一二ノ臺南
七間隔子奥 芥二
五間アリ 芥三
ノ御所 南面六間隔子
奥四間アリ
芥三比持伴堂
南面七間隔子 芥四
奥八間アリ
文庫 南面七間
芥五御倉
南面五間隔子 芥
奥九間二
六雜舍 南面六
間隔子

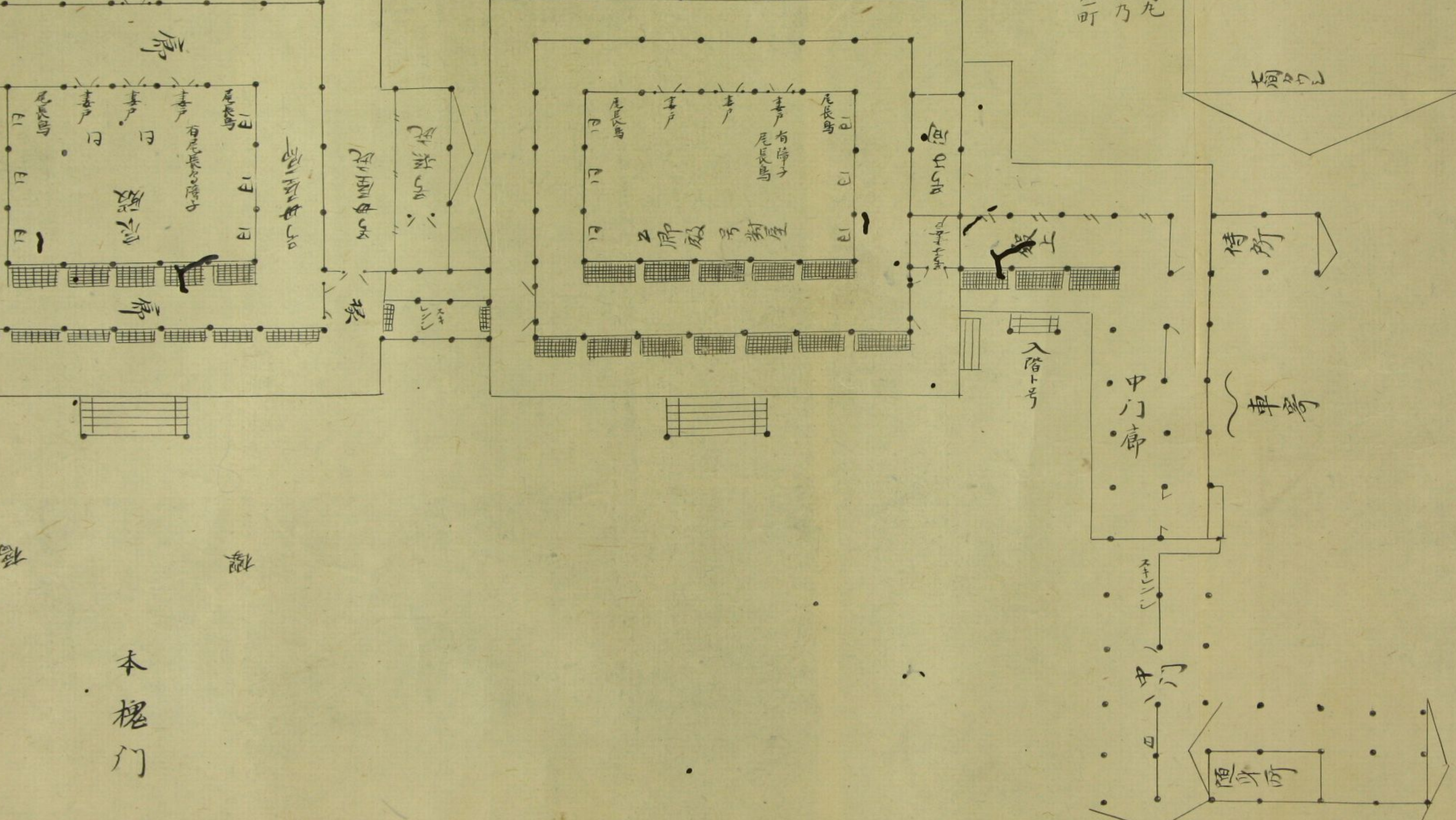

本櫓門



出帝 御所 延喜己未大
御之日

白臺

南面五間隔子
奥九間二
六雜舎 南面六
間隔子

奥七間 東臺ノ
ナリ 東面ノ妻戸ニ對
テ唐門アリ北ニ
信乃小路西ニ當テ
中央ニ大門アリ

門ヲ入テ西ノ方東
南ニ文間四ノ神社ア
リ是陀尼大御殿ニ
廻廊等常ノ如シ

西鳥鷹
北信乃落

常田所亦有神殿西而所亦
有化現ト定メ依不忌信
昔恒遊戯申ク仍對二殿
瑞午之日向神輿已下

入道大
田村大和仁

所中
田

九間ヲラレ

大和

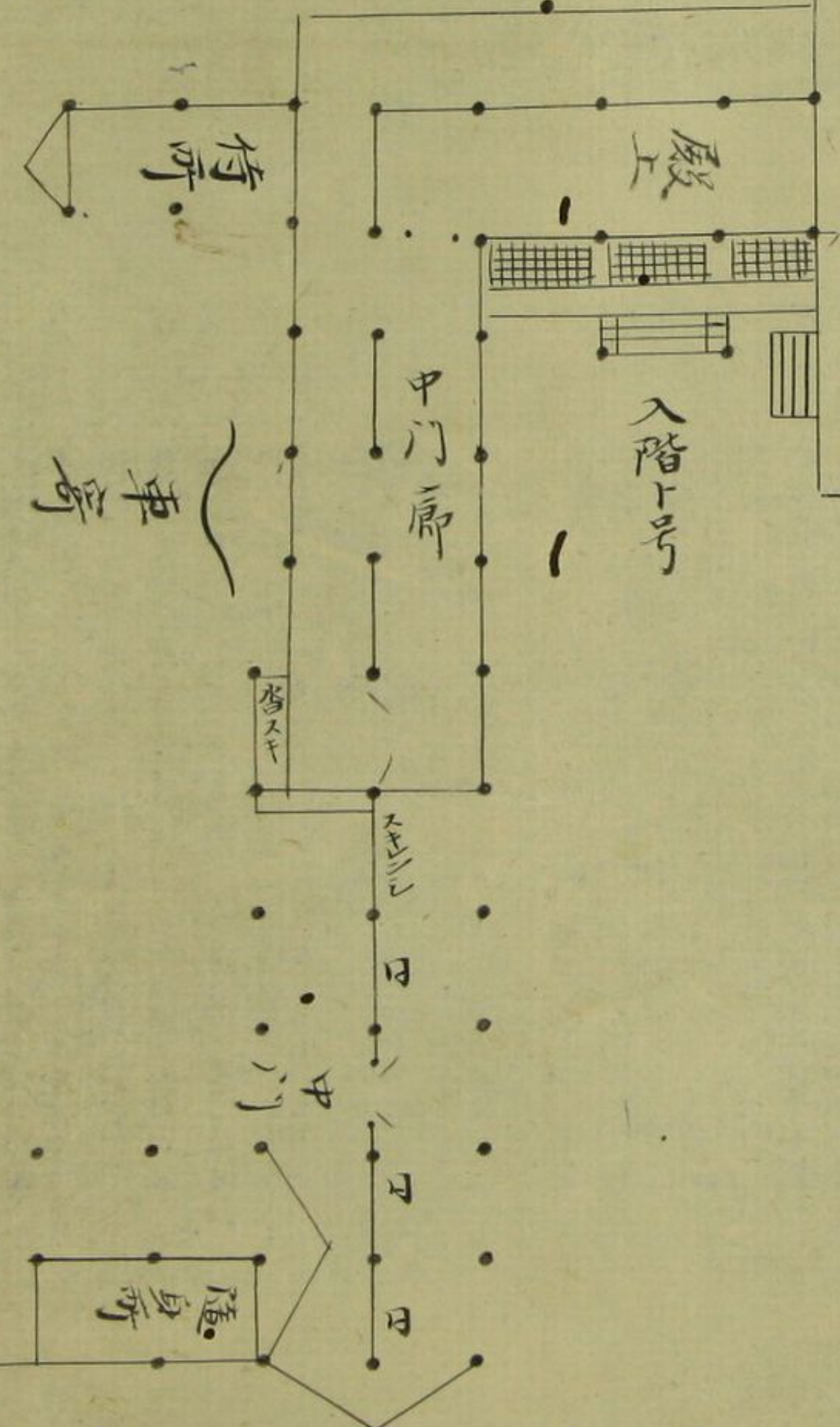
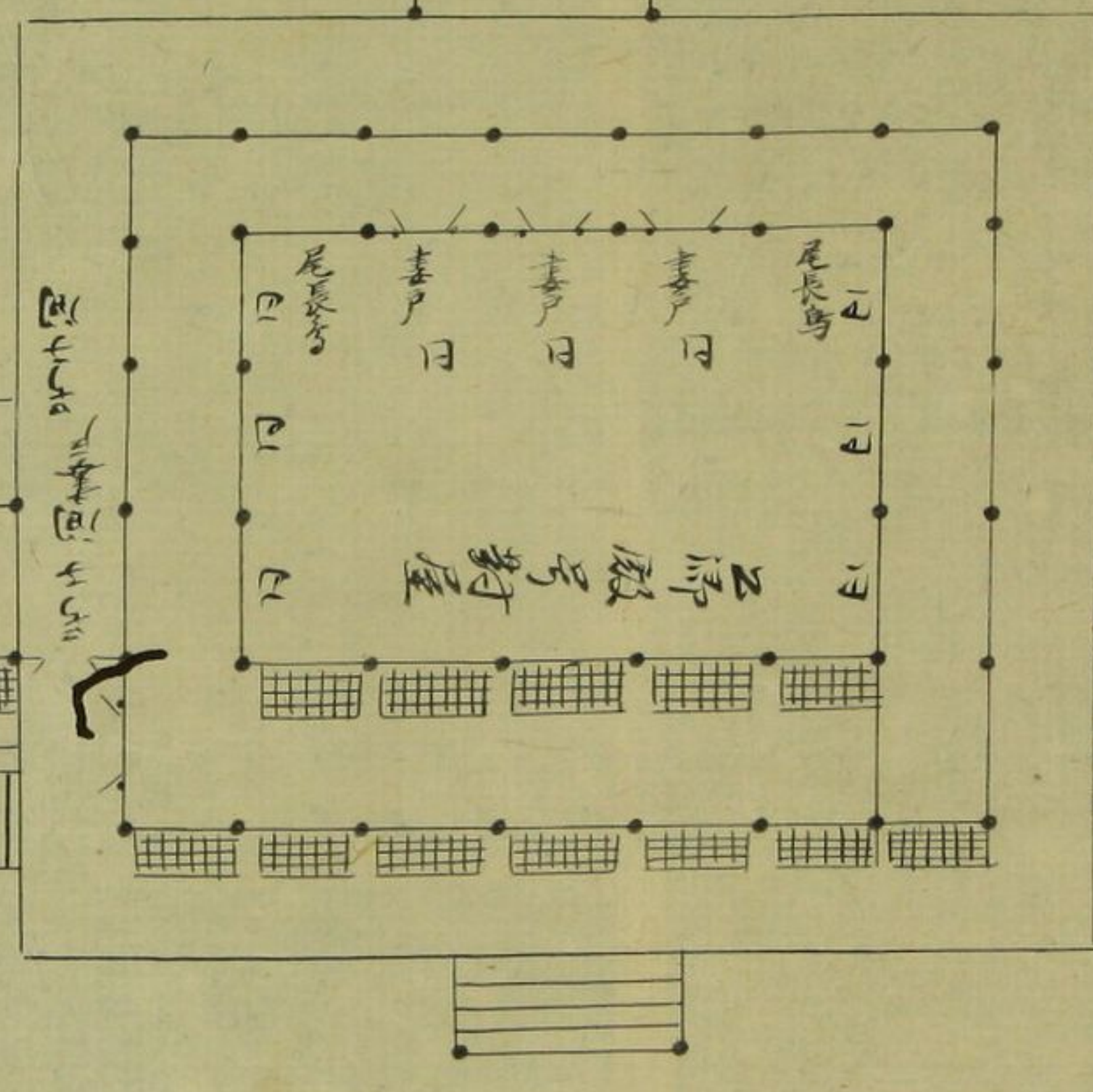
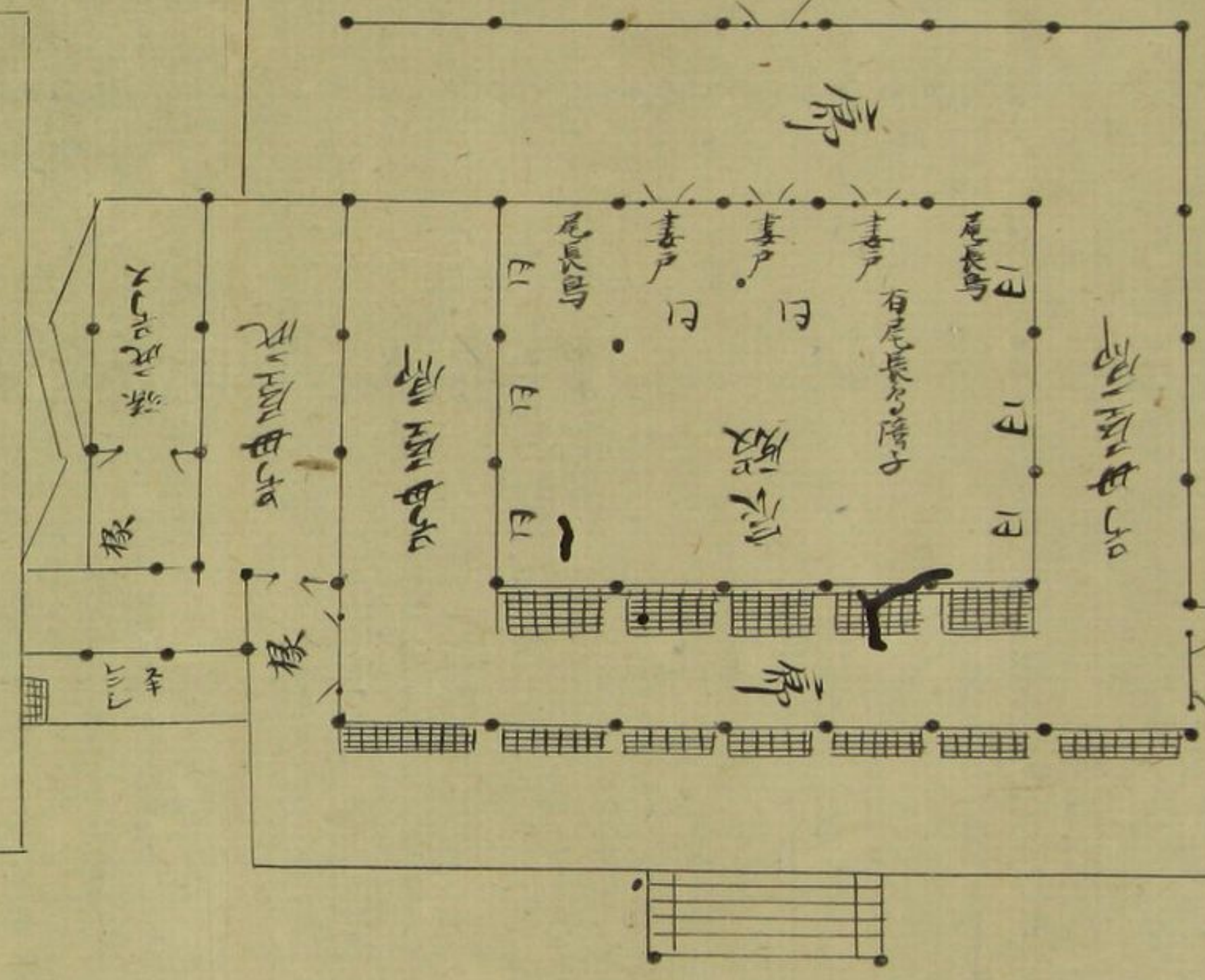

本槐門

橋

橋

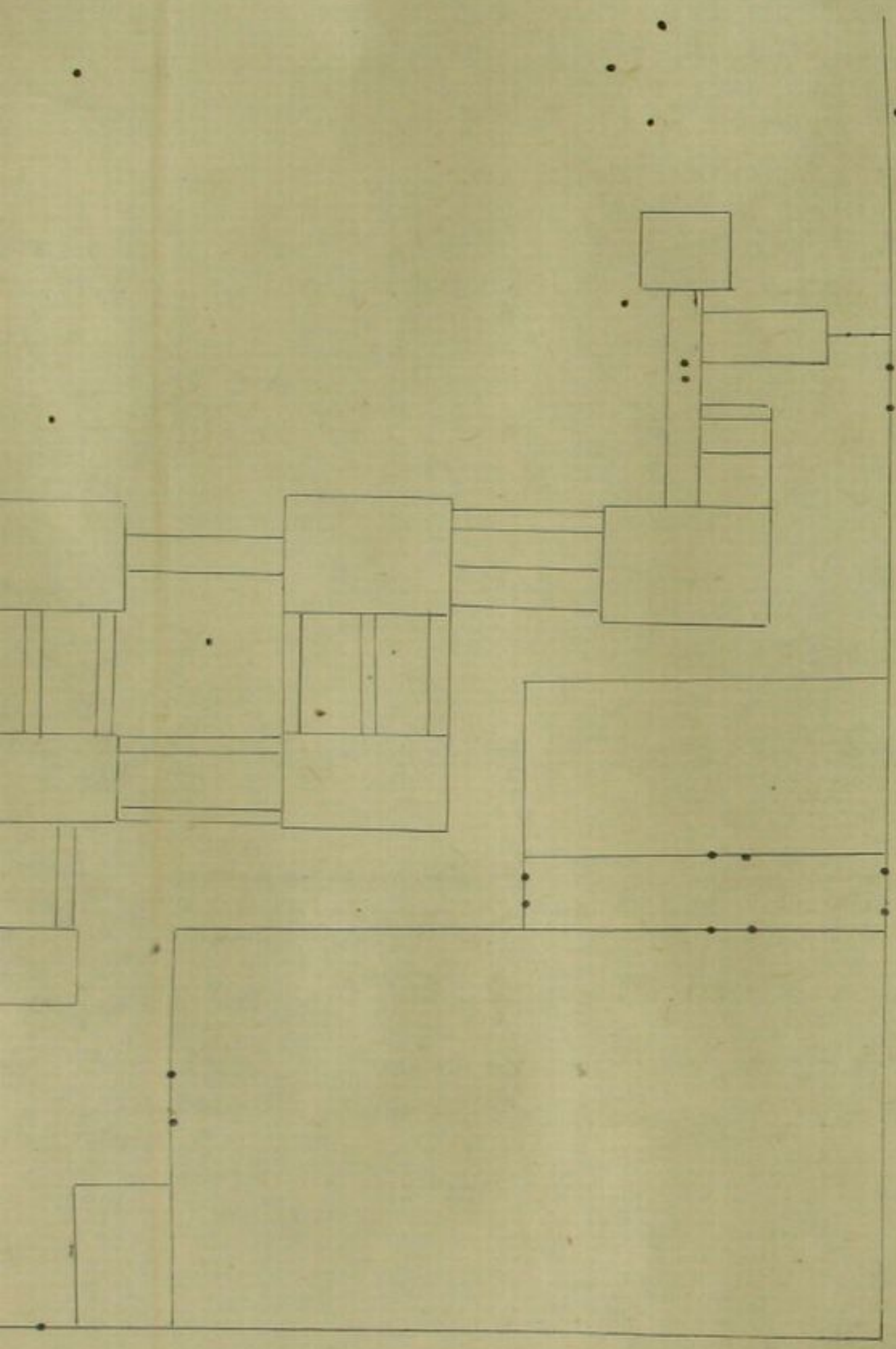

古圖

凡有重有以因按是古代大臣家園也

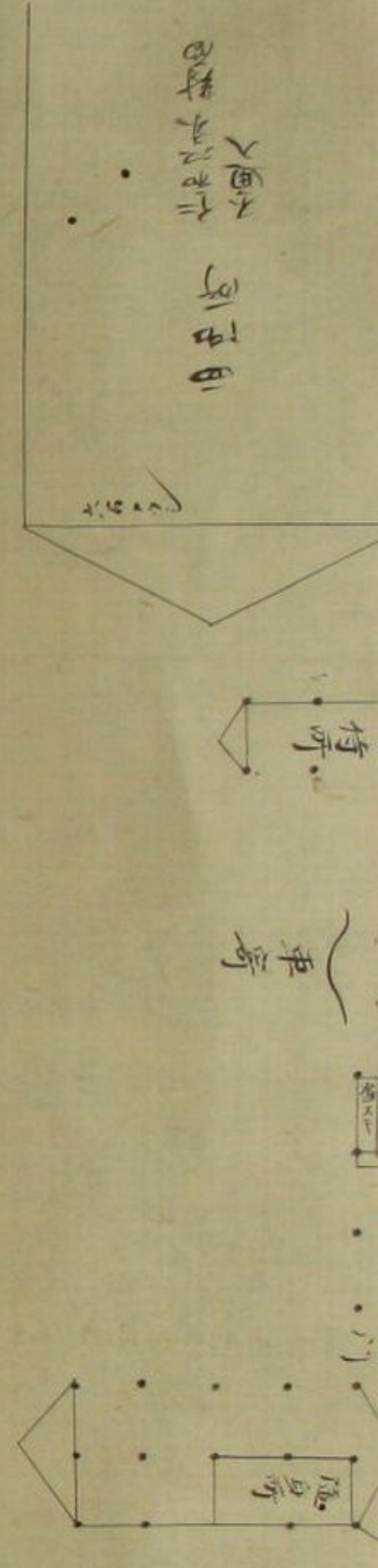
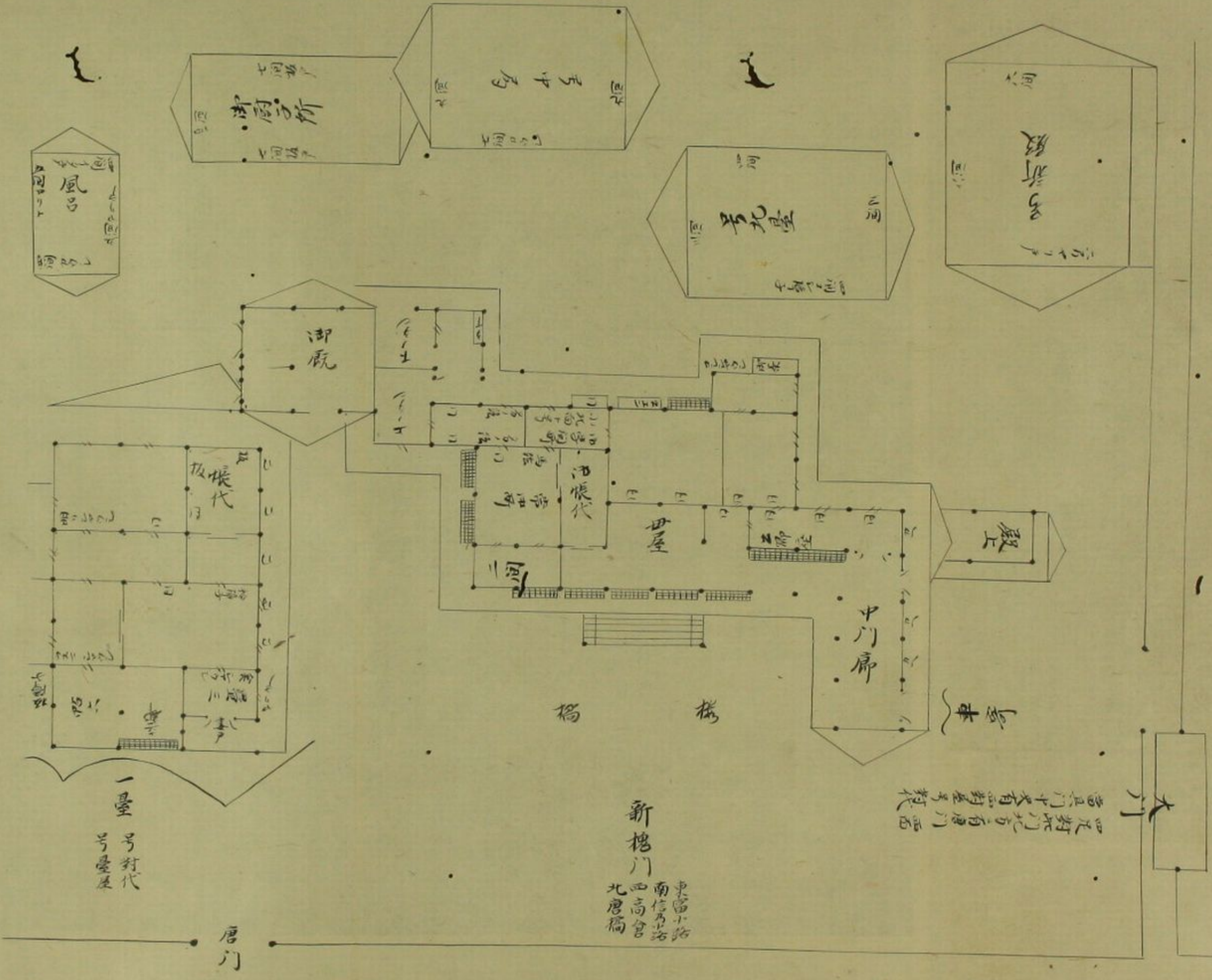

古圖

凡付裏有此圖按是古代大臣家圖也

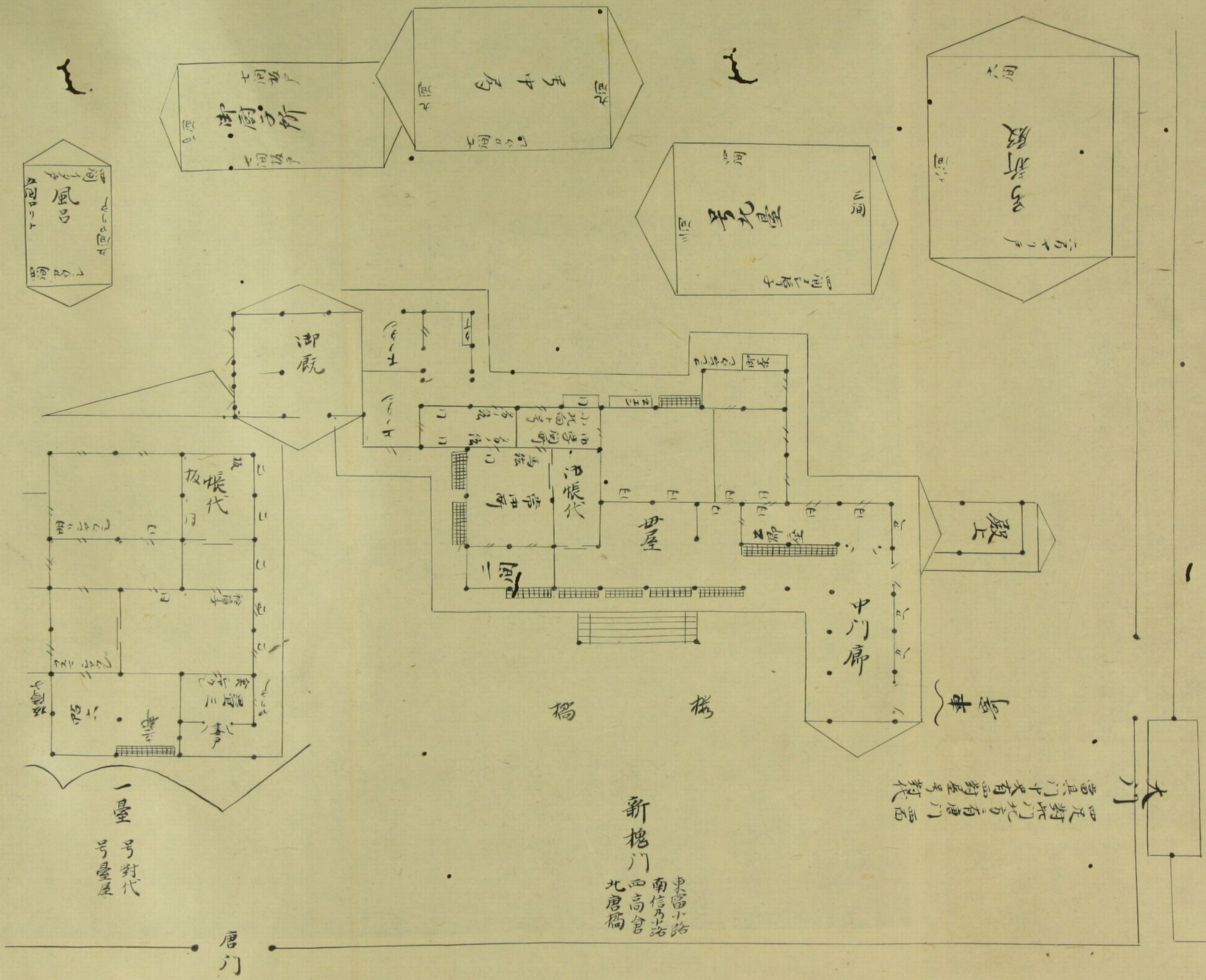

西足對此門北方有唐門
當是門中央有雷對在考對代

東窗小路
南信乃北路
西高會
北唐橋

一臺
考對代
考壘屋

唐門

南



古圖

凡有裏有此圖 証是古代大臣家園也

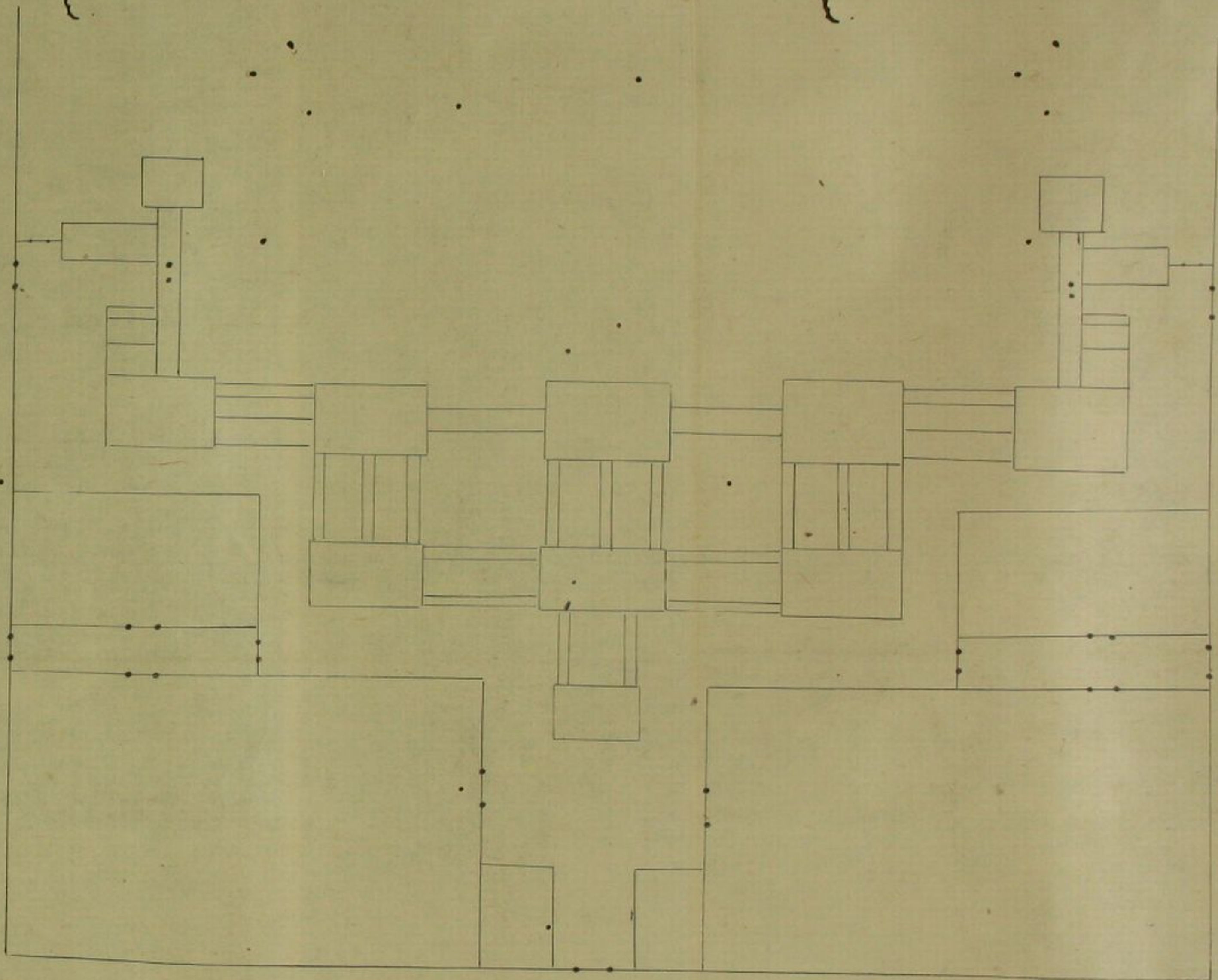

古圖

兩中門

方四十丈

寢殿對舍各五間四面一丈間 簷子五丈
卯四席各三間 午席各三間 酉席各三間 子席各三間 中門南小廊各三間 一丈間
車宿席三間 二丈間 釣殿方三丈 簷子
此階前至南築垣十三丈至池五丈 東宿卯西六丈其南為配舍

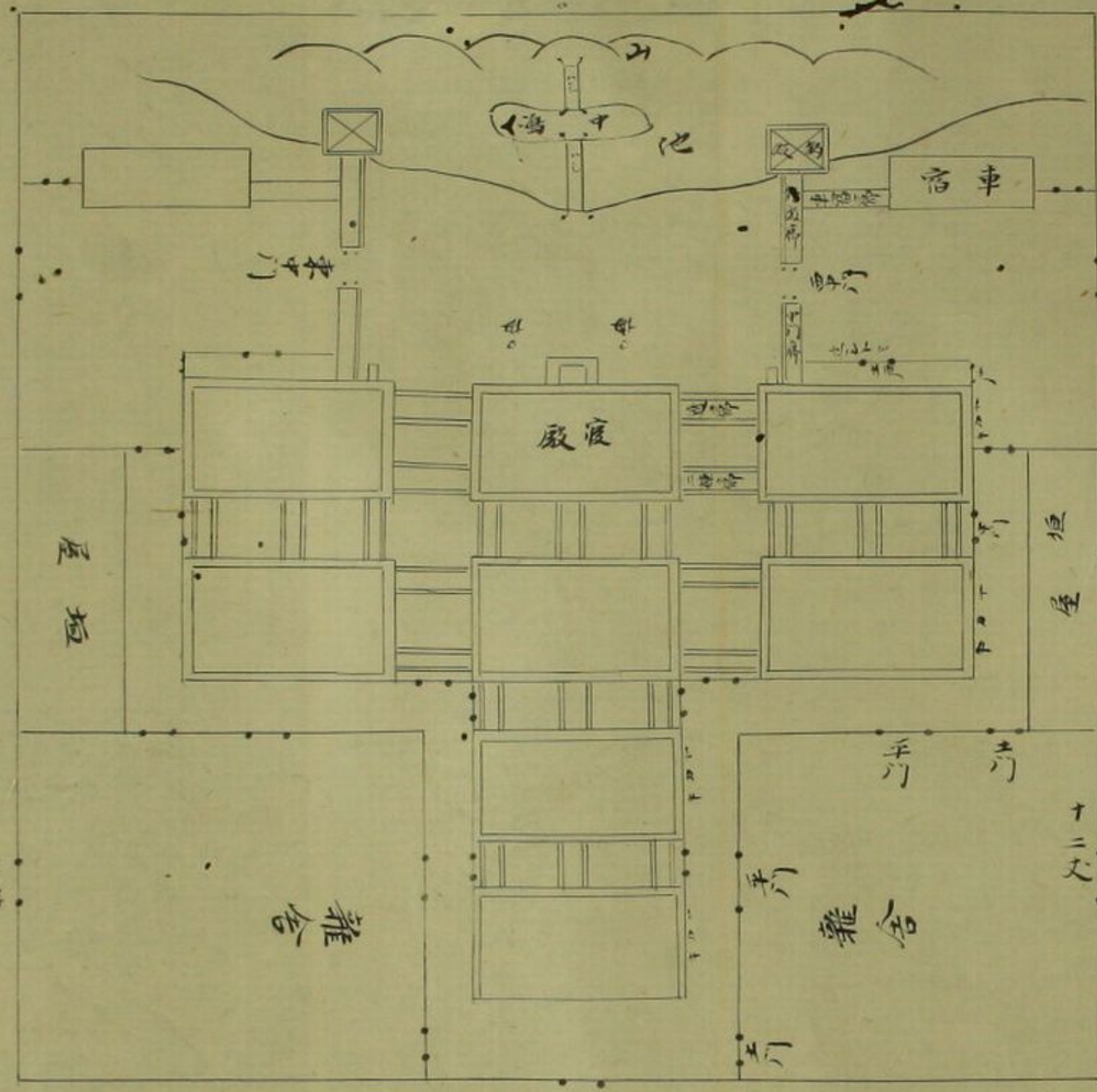

兩中門圖

方四丈

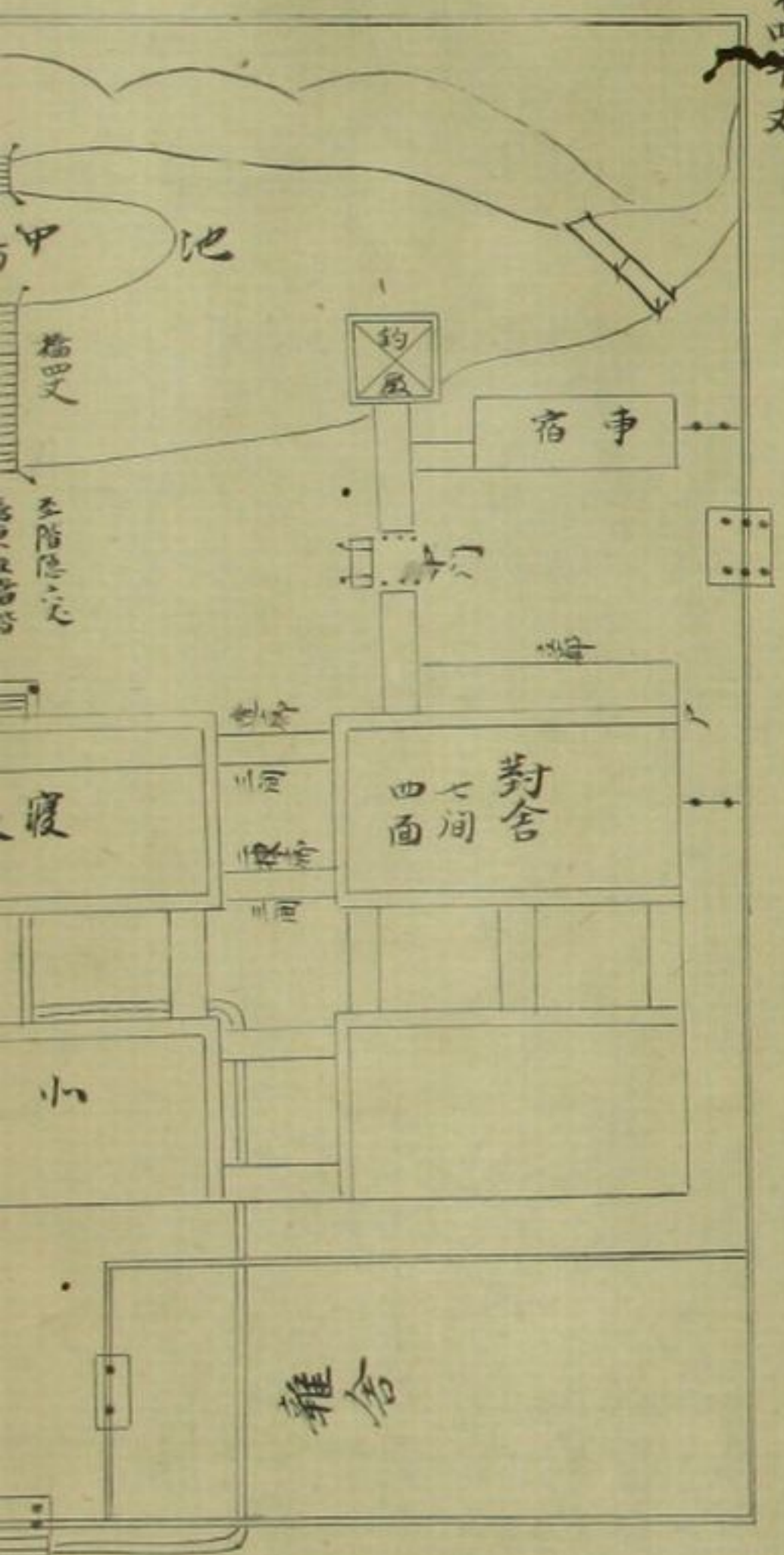

古圖

兩中門

方四十丈

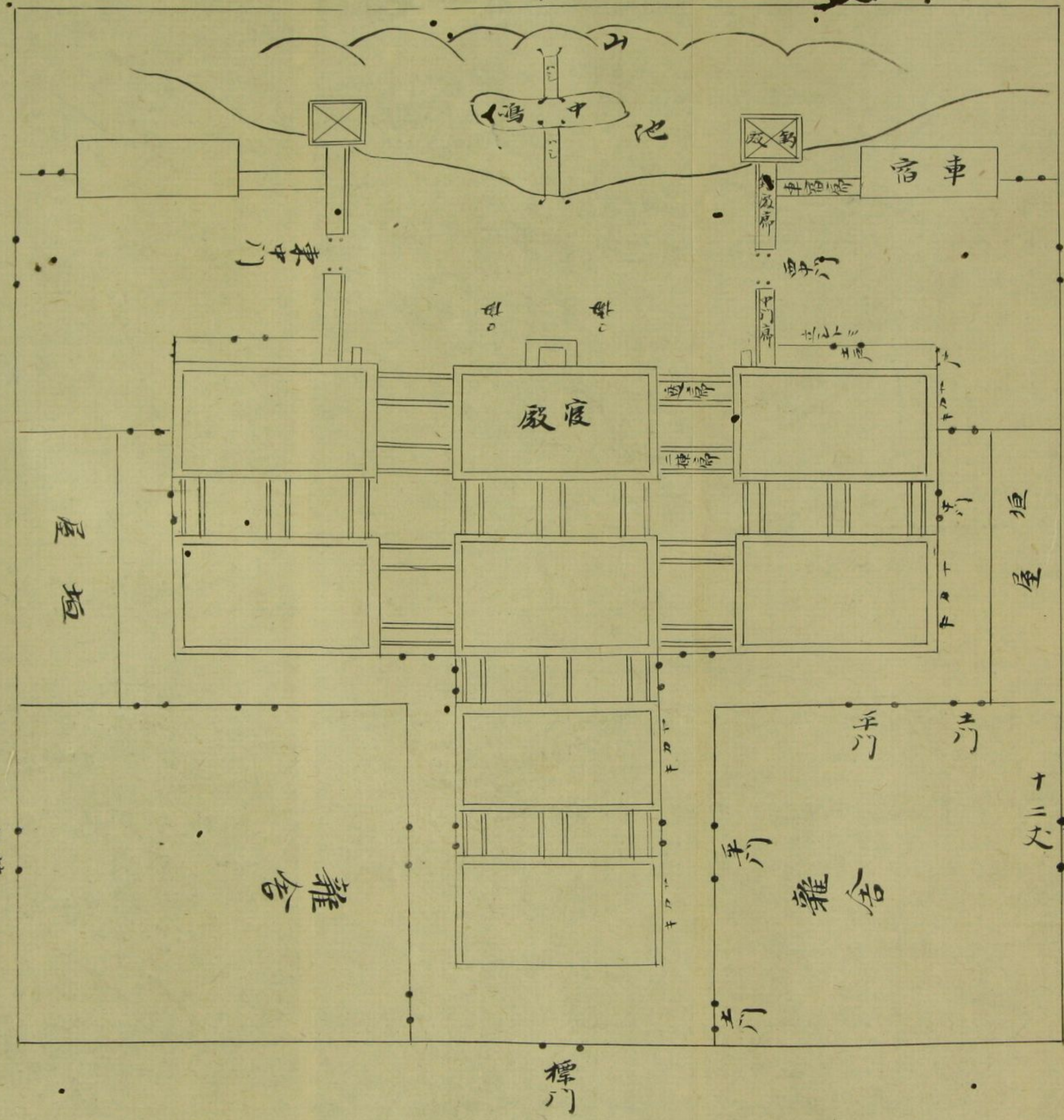

寢殿對舍各五間四面一丈間簀子五丈
 卯酉席各三間子午席各三間一丈間中門南小席各三間一丈間
 車宿席三間一丈間鈞殿方三丈并簀子
 從階前至南築垣十三丈至池五丈東宿卯酉席六丈其南為廂舍

十二丈

屋垣

門

雜舍

寢殿

雜舍

屋垣

門棟

兩中門圖

方四十丈

方四十丈

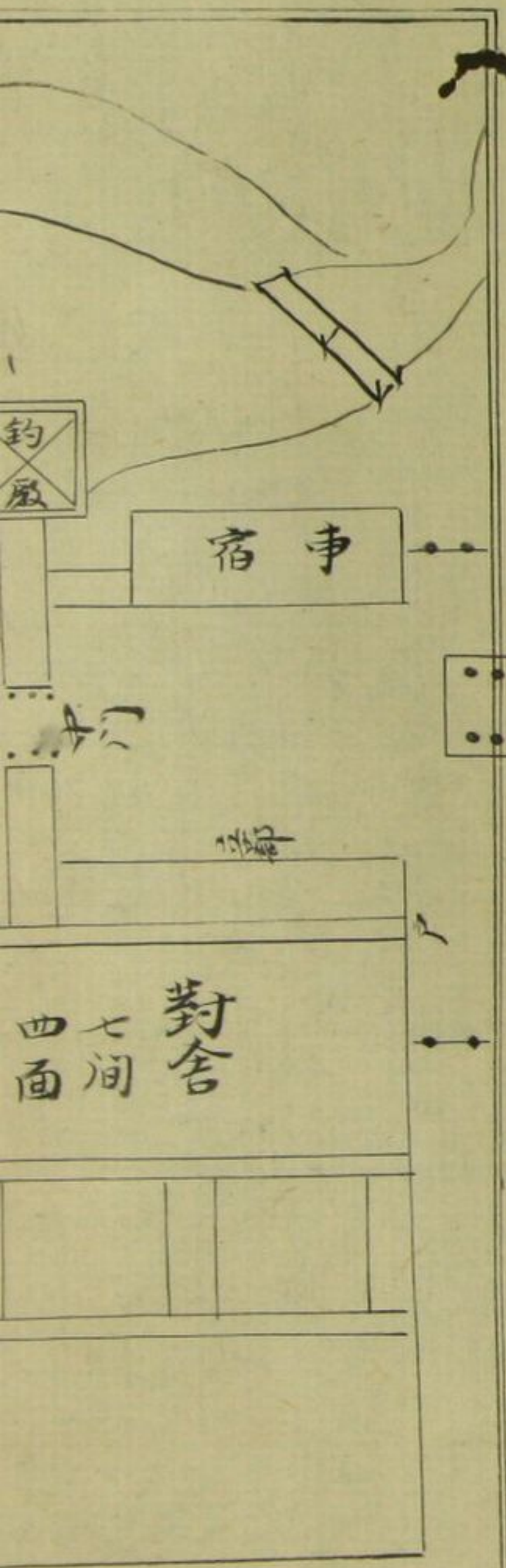

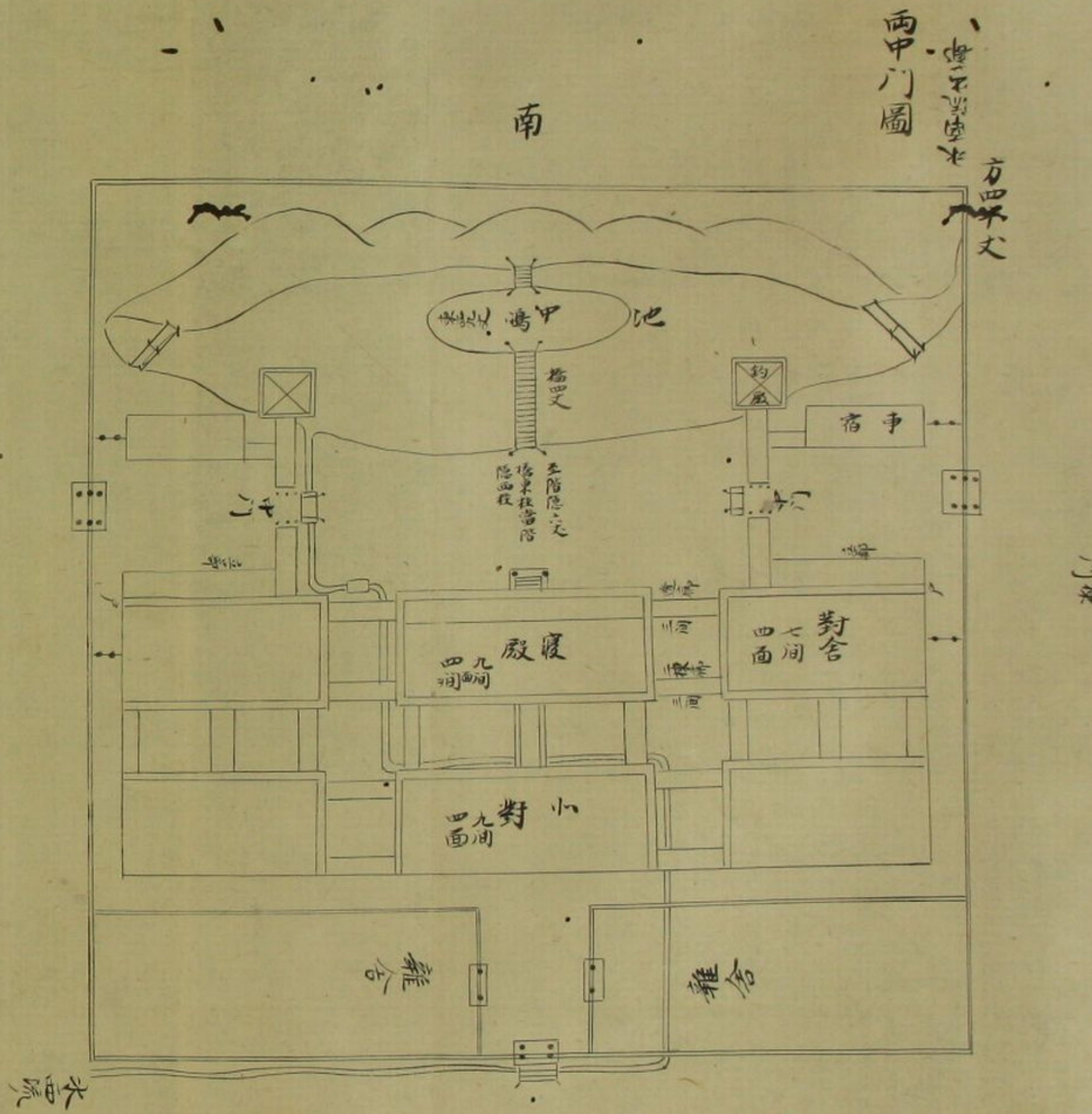
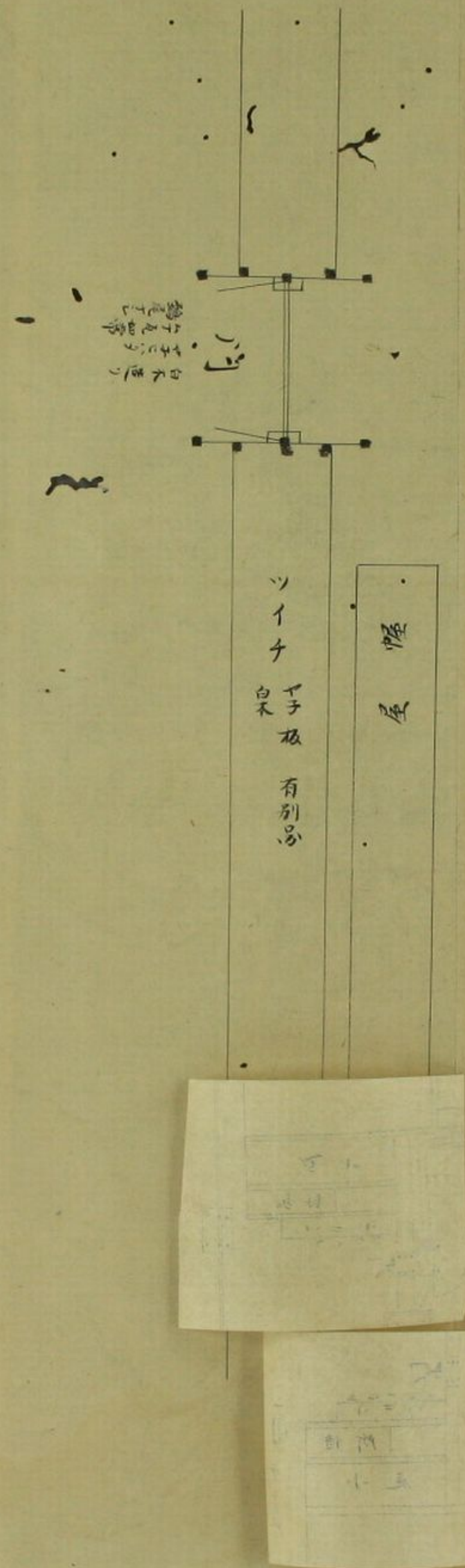
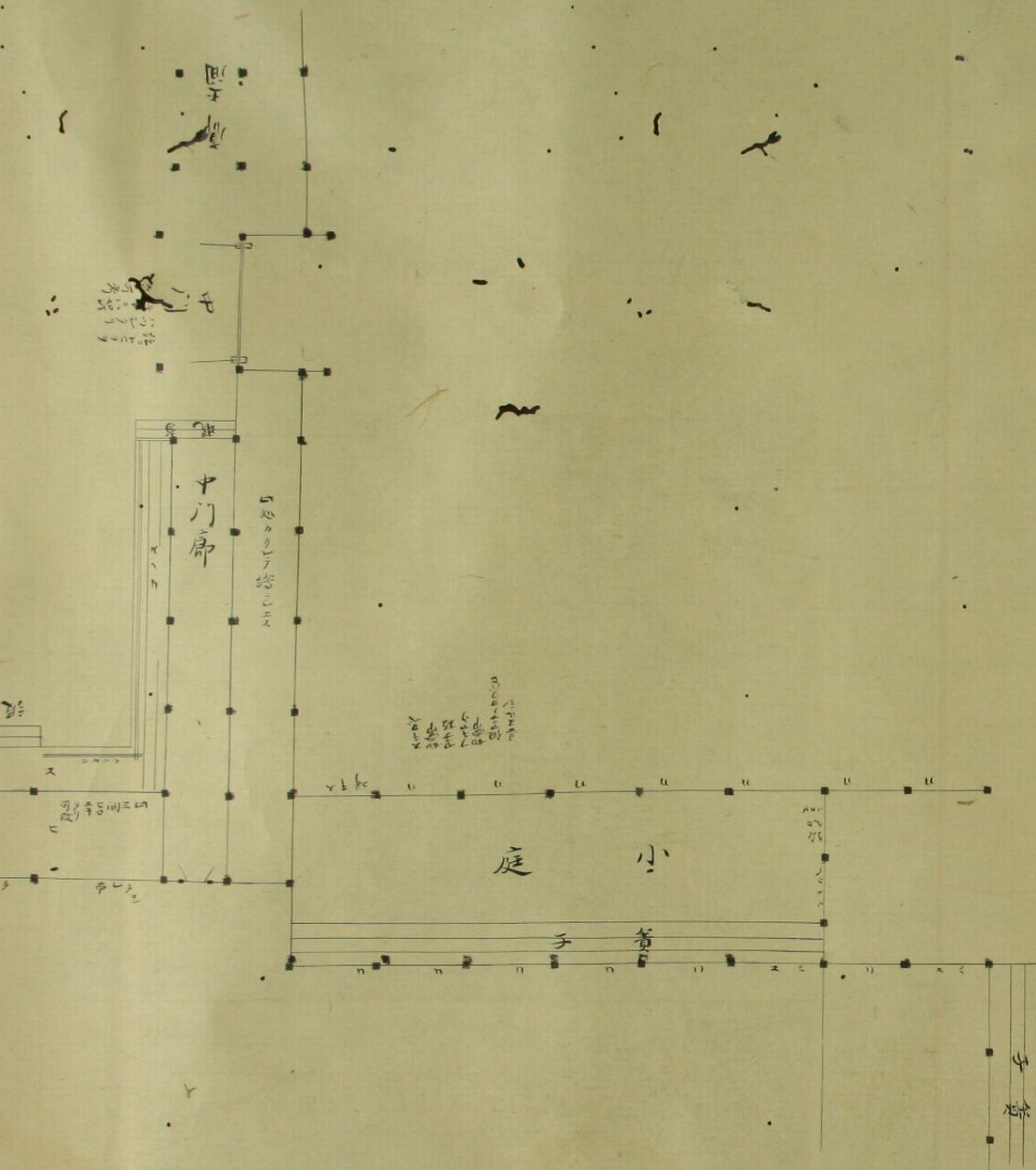



白木
有別品
ツイテ

帷屋

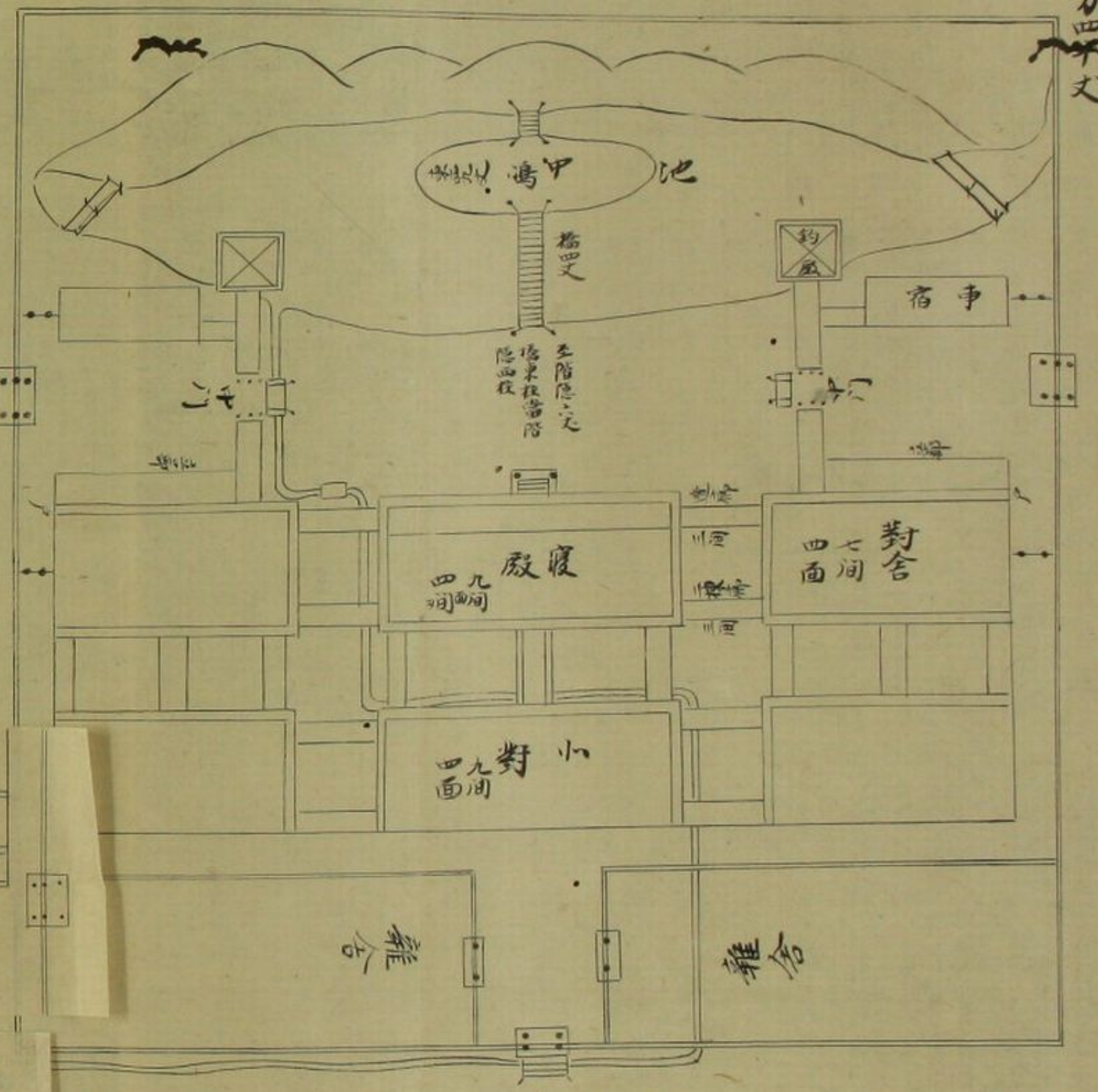
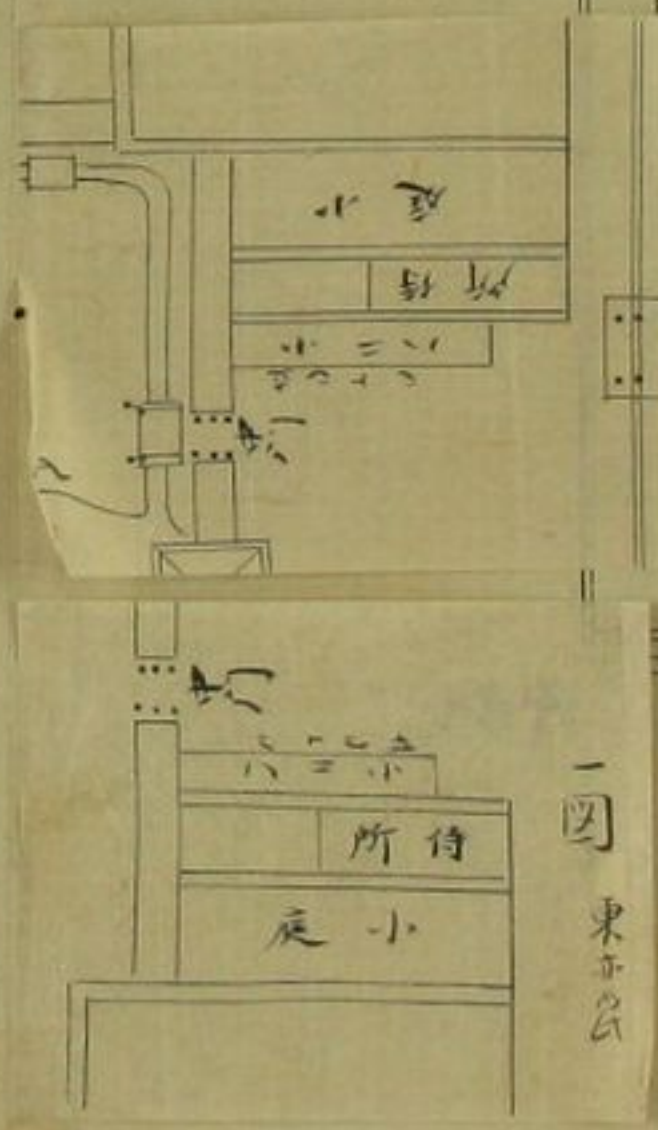

西中門圖

方四丈

門棟

白不道
下子板
ツイナ

河

兩中門圖

方四米丈
邊不與邊水

南

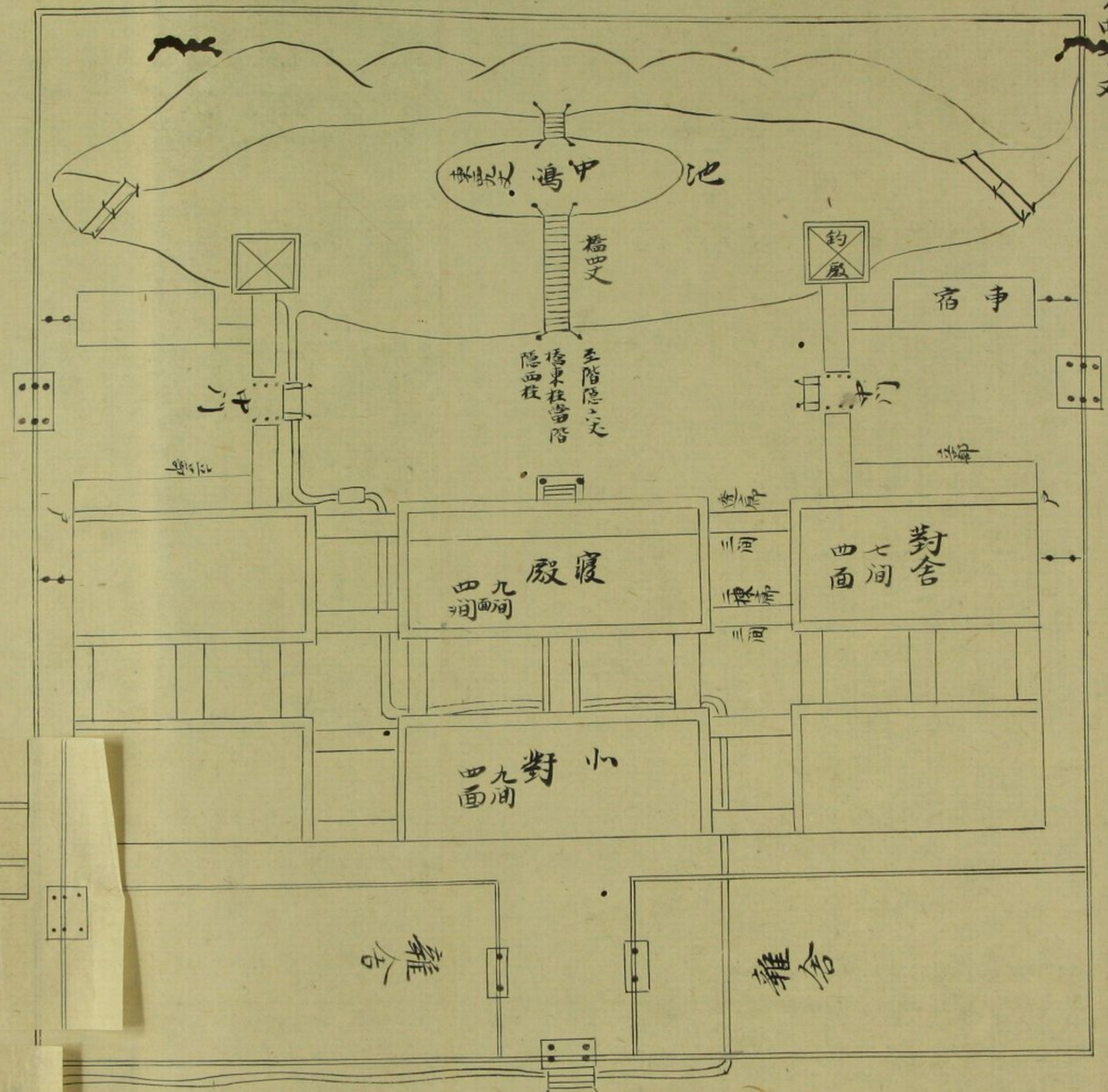

帷屋

ツイナ
下子板
有別湯

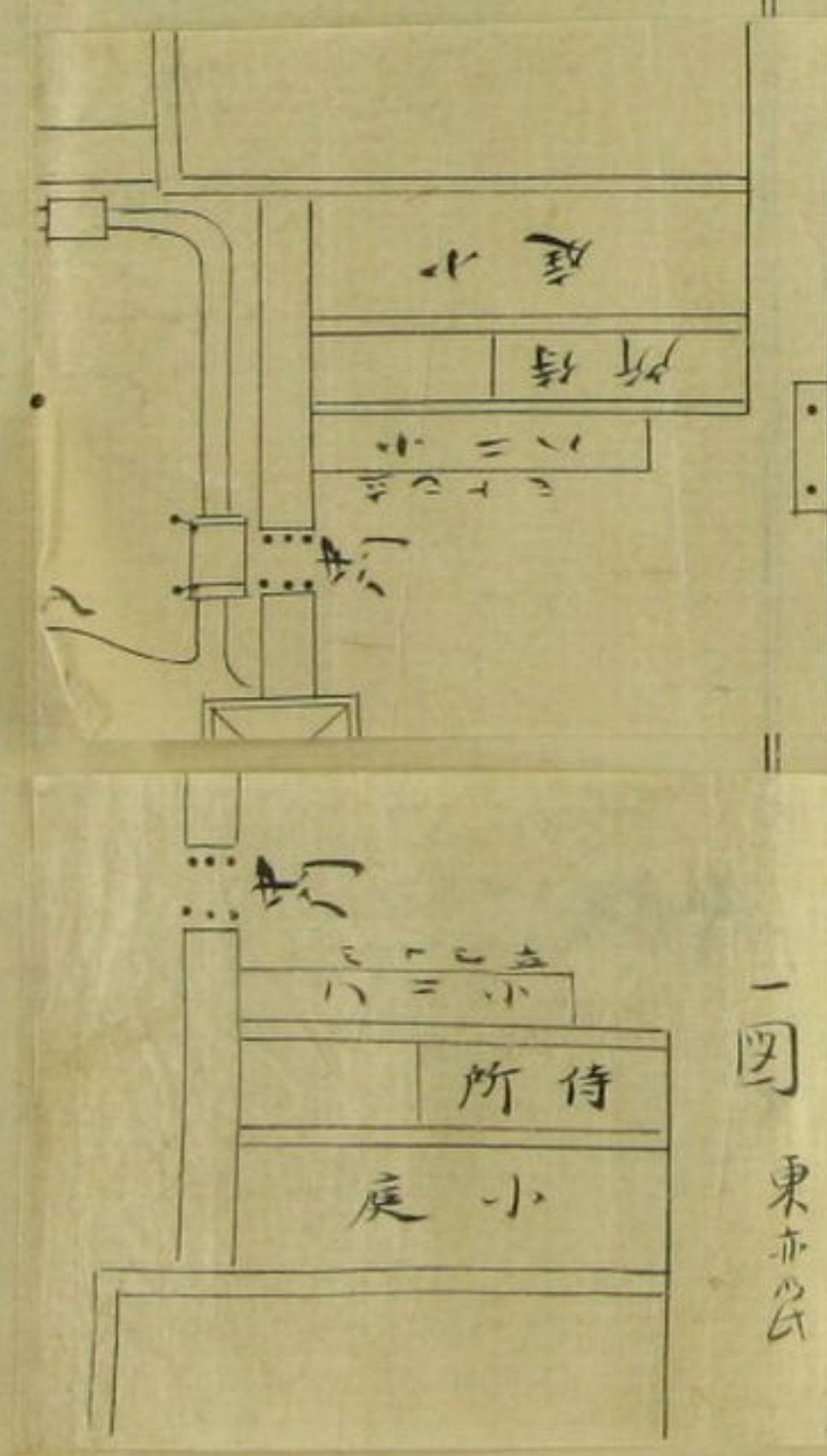

一圖
東亦公

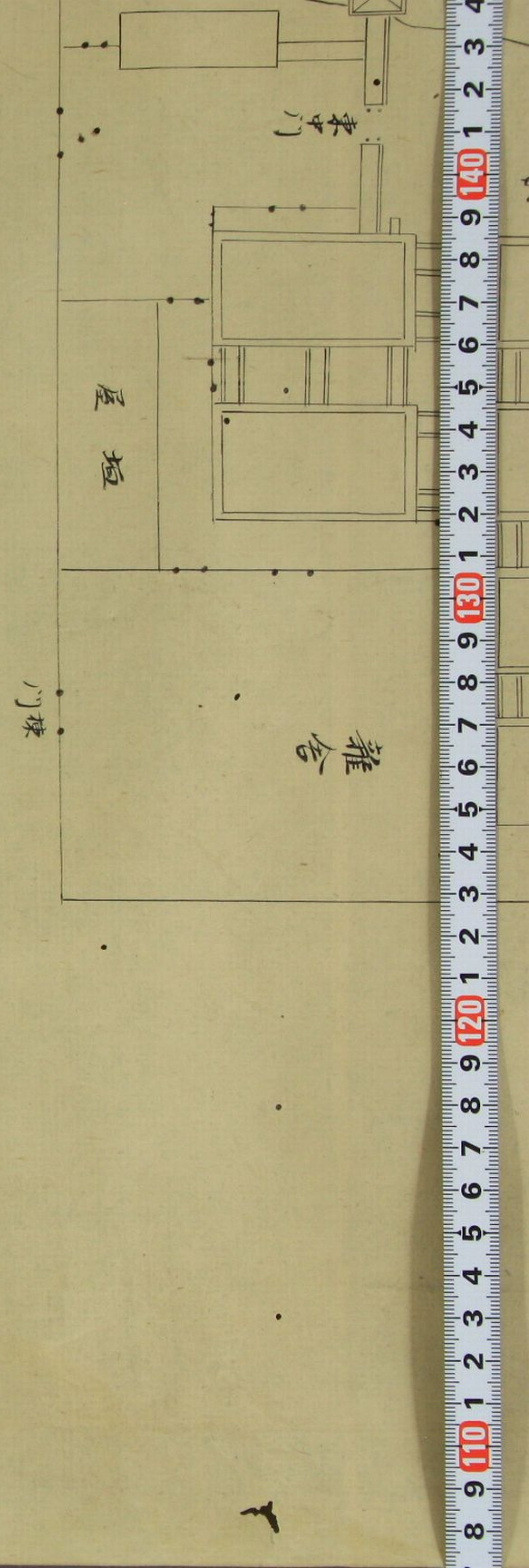

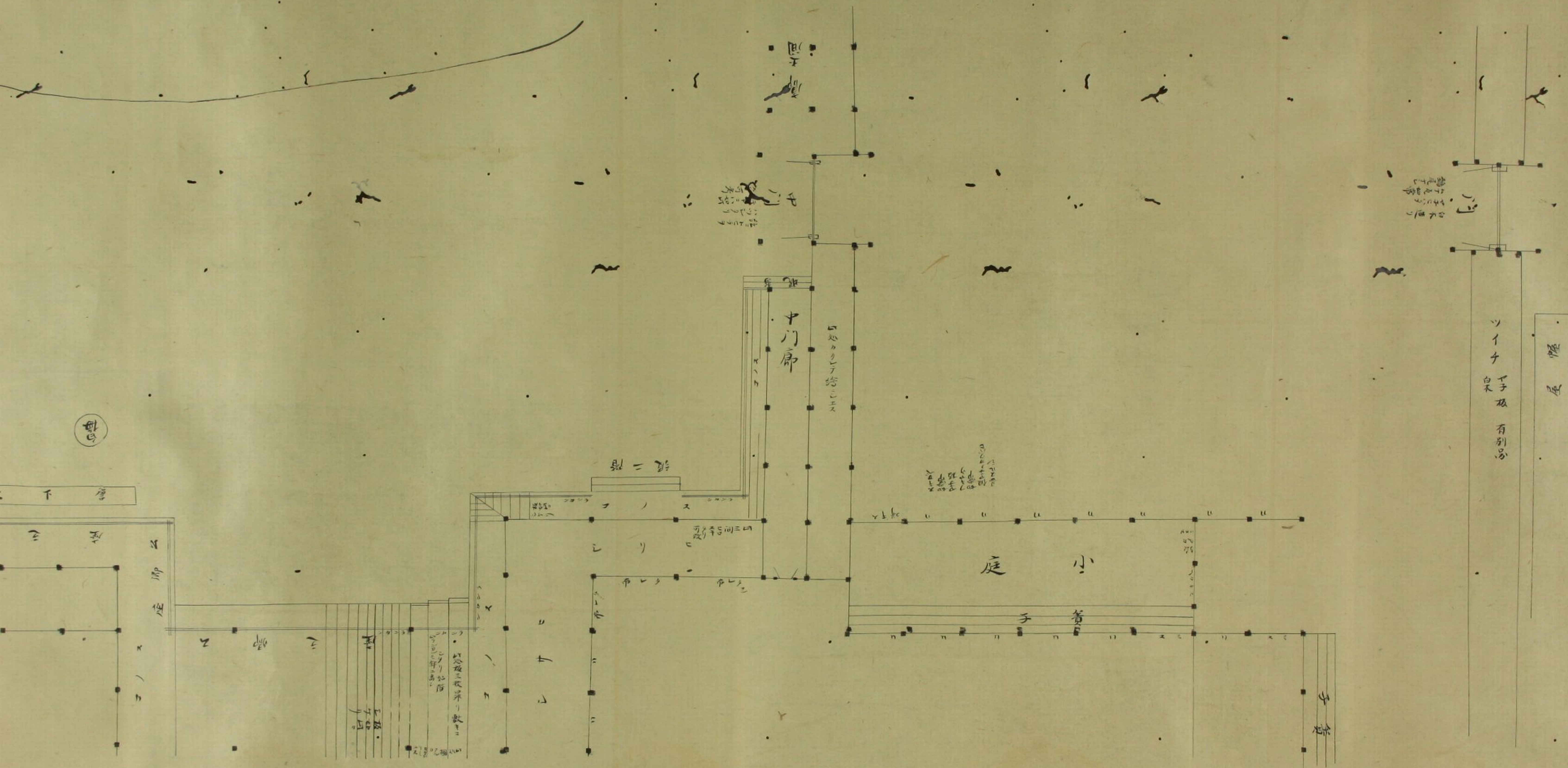

型

下層

座

座廊

此の座は三枚の板を
 用いて造り出され
 座の幅は二尺五寸
 座の高さは一尺
 座の奥行きは二尺
 座の正面には
 子笥が置かれる

二階

中門廊

心かけの柱

小庭

子笥

子笥

ツイテ
白木
子笥
有別品

屏風

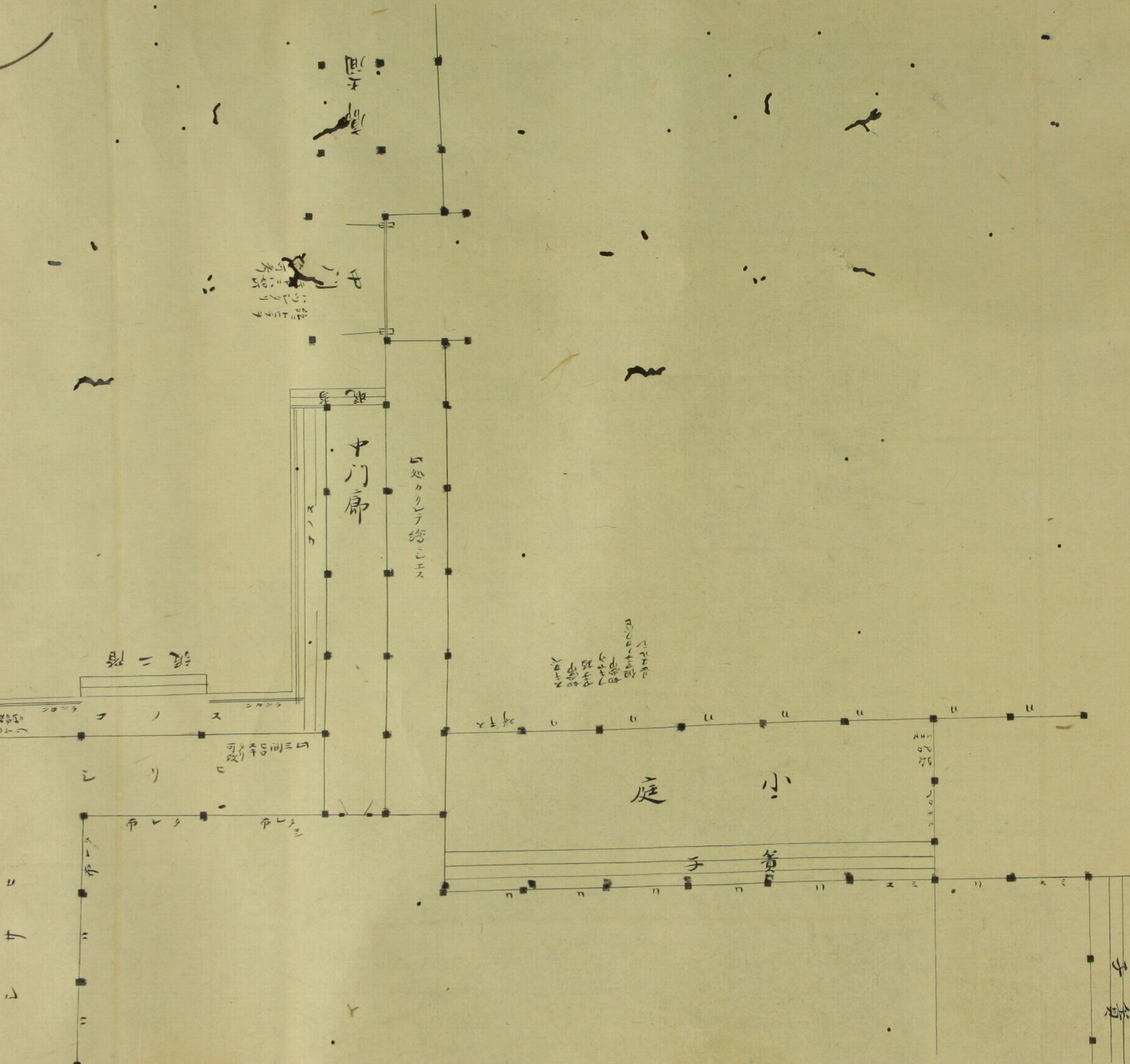

中門廊
 柱二上ニテ
 シノミ
 三ノミ
 四ノミ
 五ノミ
 六ノミ
 七ノミ
 八ノミ
 九ノミ
 十ノミ

中門廊

心カクテ
 紡ミエス

二階

但中
 如
 手
 中
 如
 手
 中
 如
 手
 中

小庭

子篋

子篋

白木
 下
 白木
 下
 白木
 下

白木

ツイテ
 白木
 下
 有別品

屋
 帷

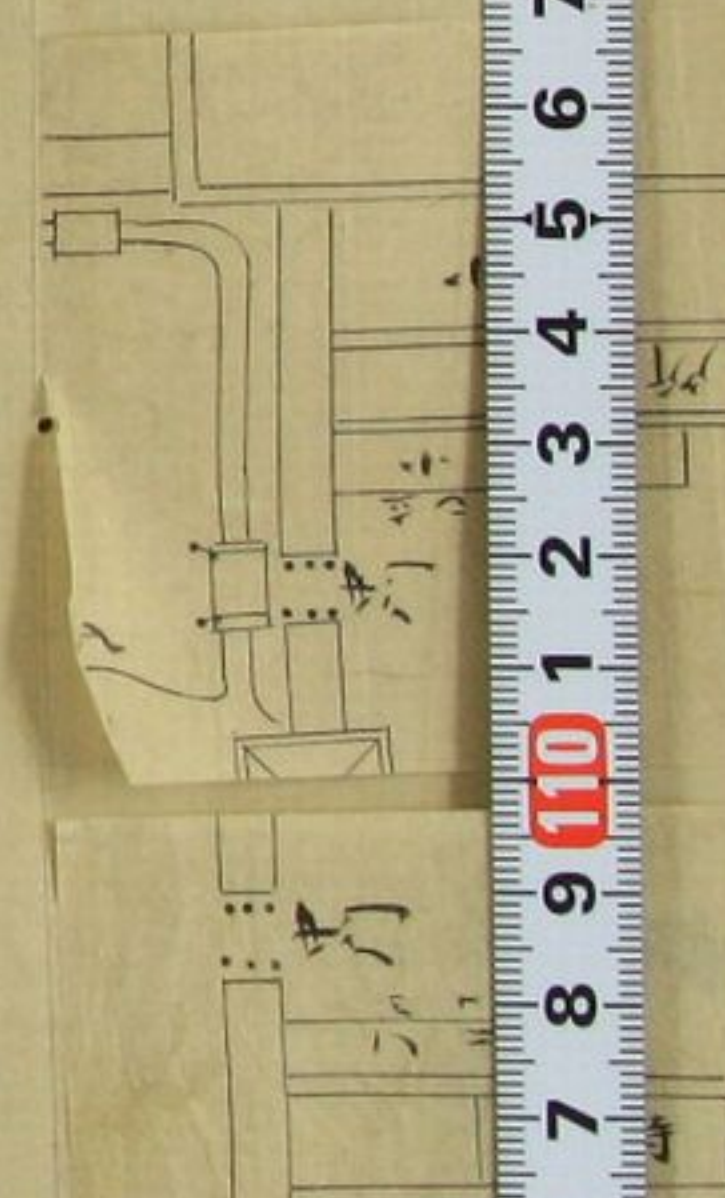

天目



中門
三ノ
二ノ
一ノ

中門廊

心ククテ終ニエス

級二階

可ク三階
改

布レタ
布レタ

シ
サ
ニ

心板三枚昇り敷キニ
シ
ノ
リ
ハ
階

心板
ノ
リ
ハ
階

公卿座

下五

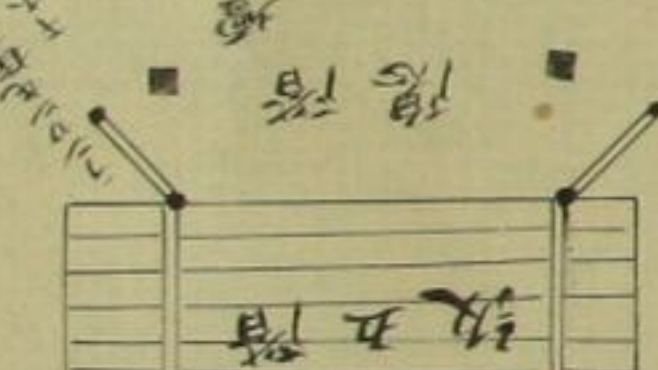

級五階

座ノ上主

シ
サ
ニ

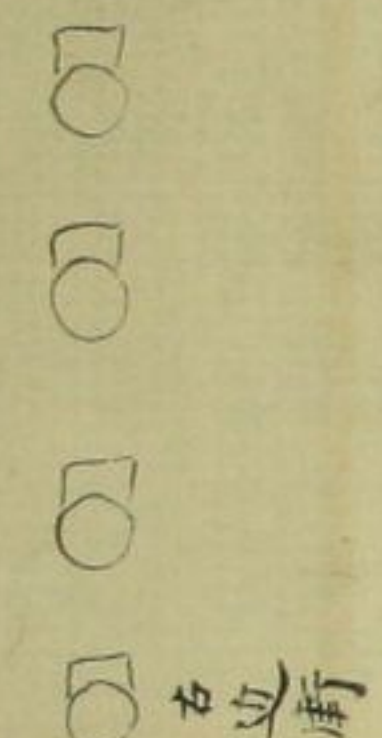

右辺衛

梅

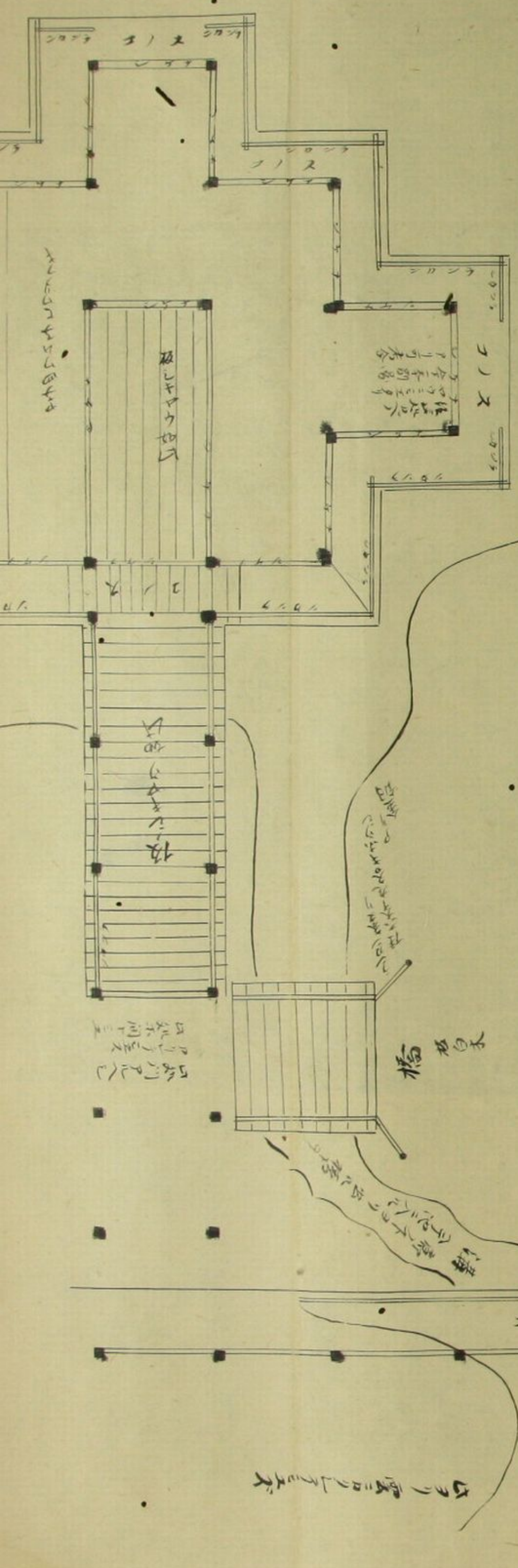

池
 花籠
 橋丸白木
 三ノ木
 五ノ木
 六ノ木
 七ノ木
 八ノ木
 九ノ木
 十ノ木
 十一ノ木
 十二ノ木
 十三ノ木
 十四ノ木
 十五ノ木
 十六ノ木
 十七ノ木
 十八ノ木
 十九ノ木
 二十ノ木

池

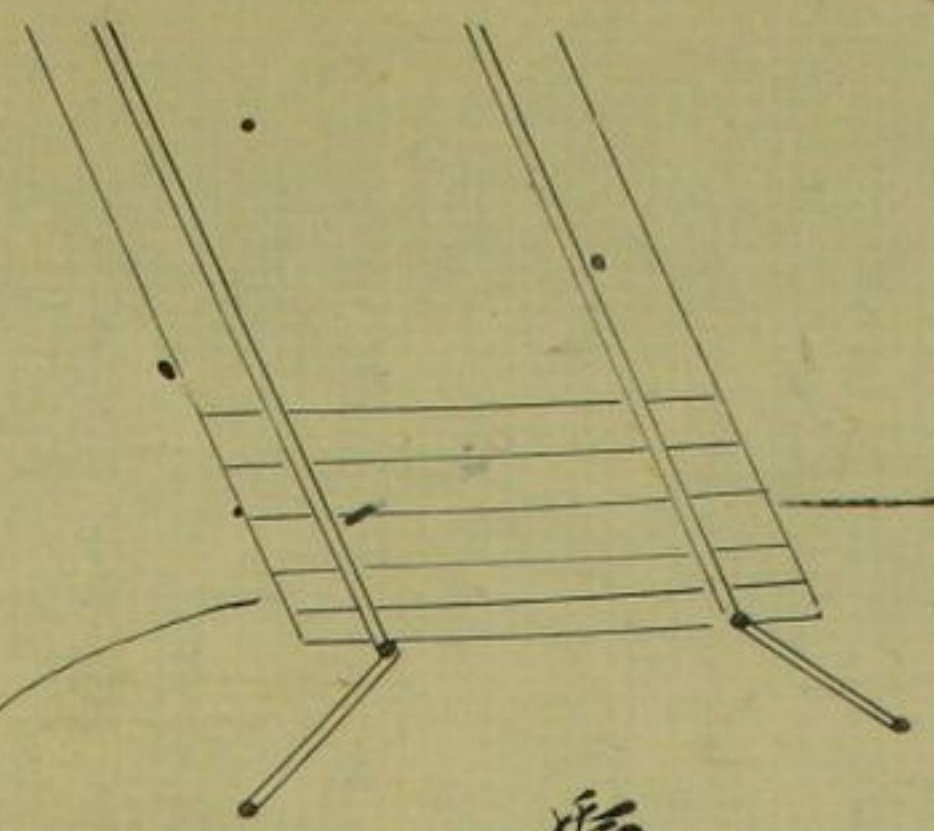

橋

花籠
 橋丸白木
 三ノ木
 五ノ木
 六ノ木
 七ノ木
 八ノ木
 九ノ木
 十ノ木
 十一ノ木
 十二ノ木
 十三ノ木
 十四ノ木
 十五ノ木
 十六ノ木
 十七ノ木
 十八ノ木
 十九ノ木
 二十ノ木

紅梅

下 玉

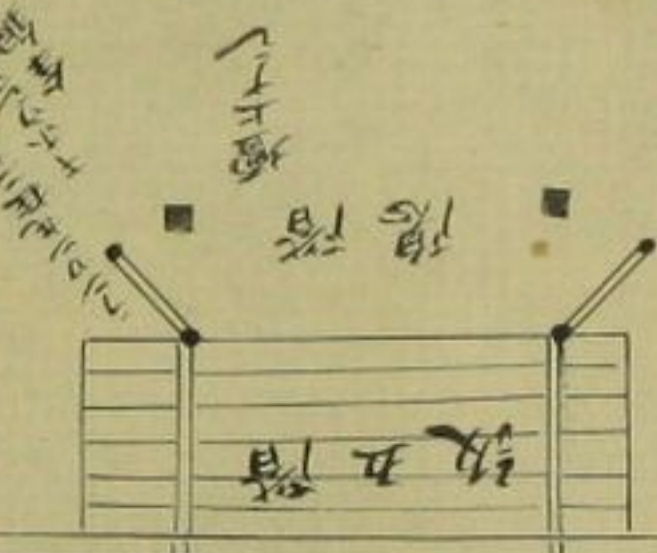
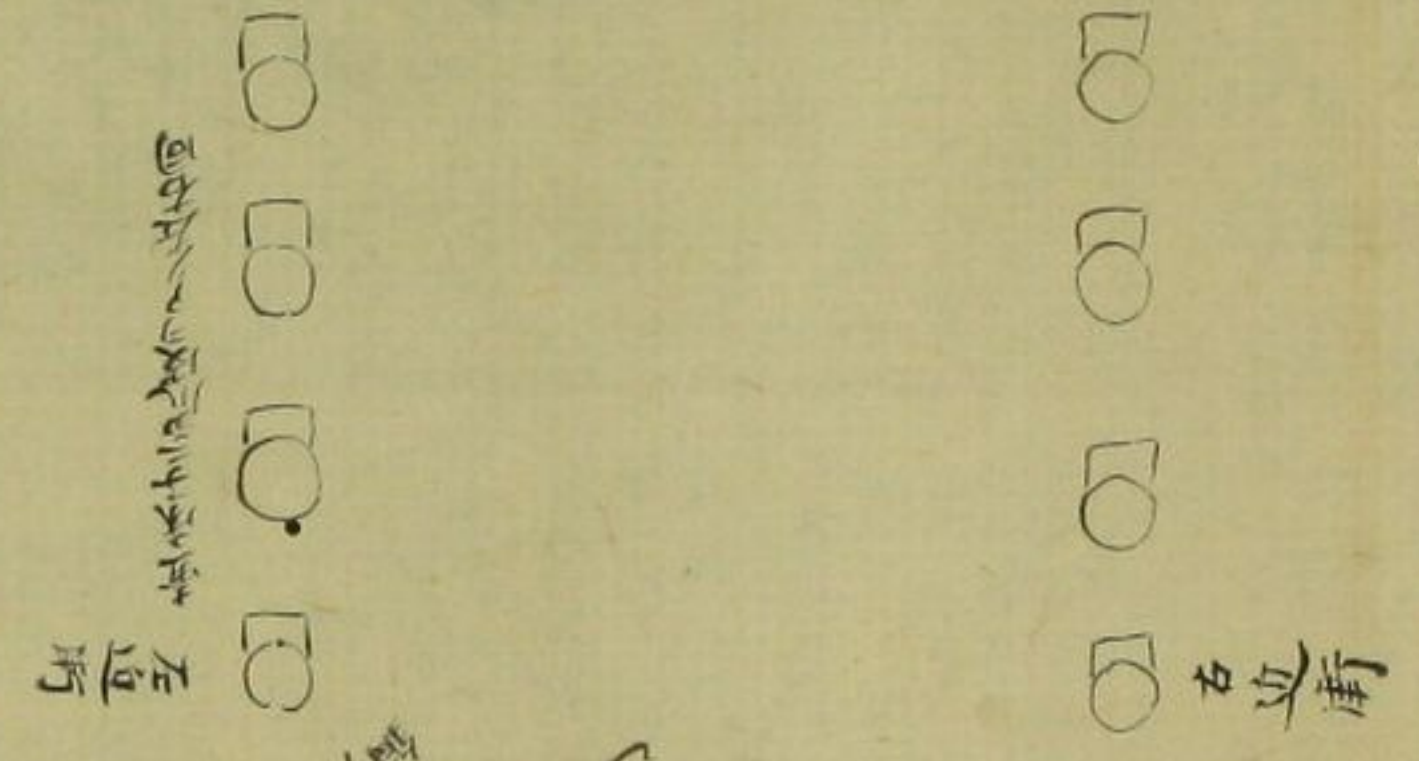

下 玉

白梅

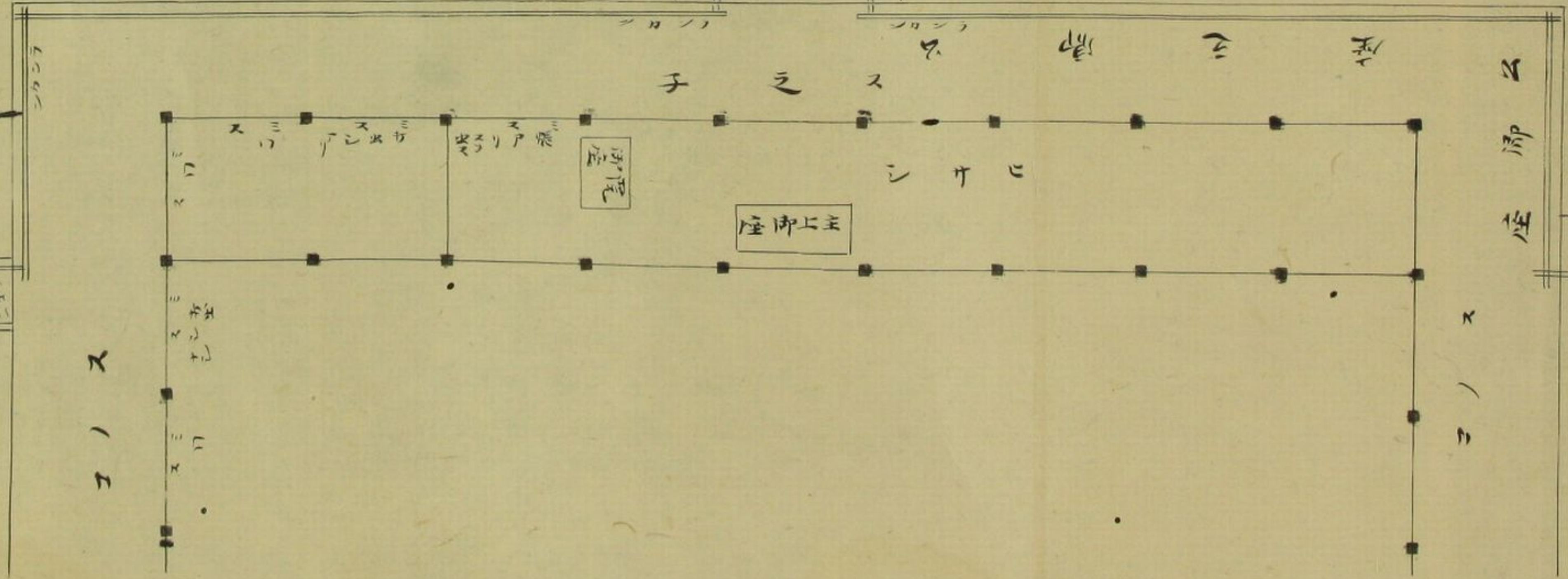

座廊上主

座廊下主

子之



上ノ
下ノ
中ノ
左ノ
右ノ
池ノ
橋ノ
門ノ

池

橋

北ノ
橋ノ
木ノ

左ノ
門ノ

紅梅

管
下
坐

橋
石
臺

石ノ
臺ノ
上ノ

橋ノ
石
臺

橋
石
臺

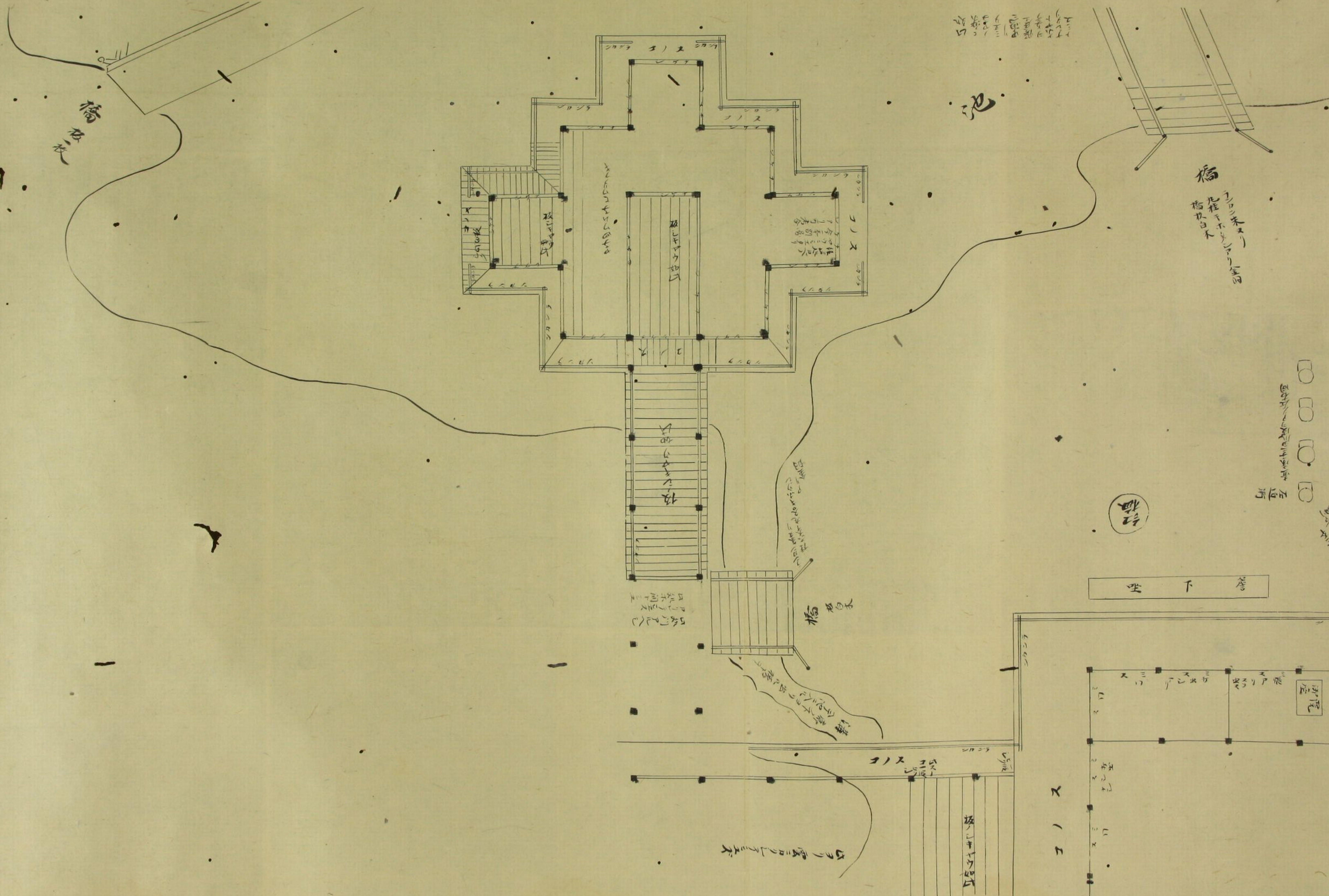



東對圖 年中行事繪卷物信時客

東側ノ
ツイテ
ヤ子板

可

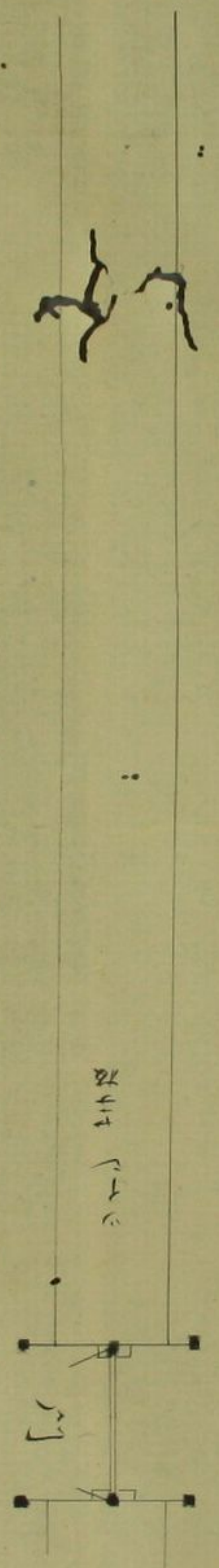

敬此門下卓

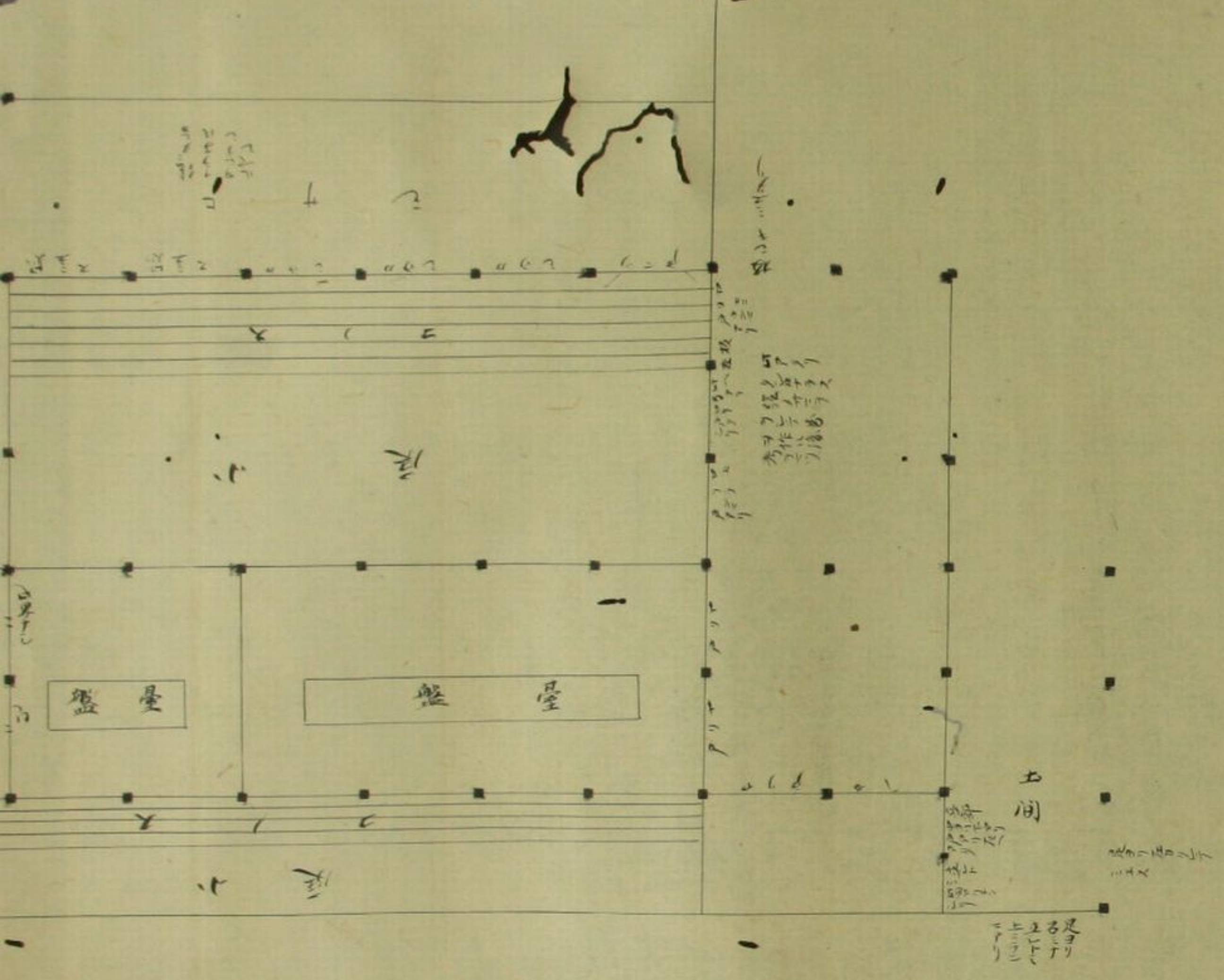

盤屋

盤屋

上間

ツイテ
ヤ子板

寢殿圖
 天相八日依為卜作獻之
 上秋後京極殿等圖之

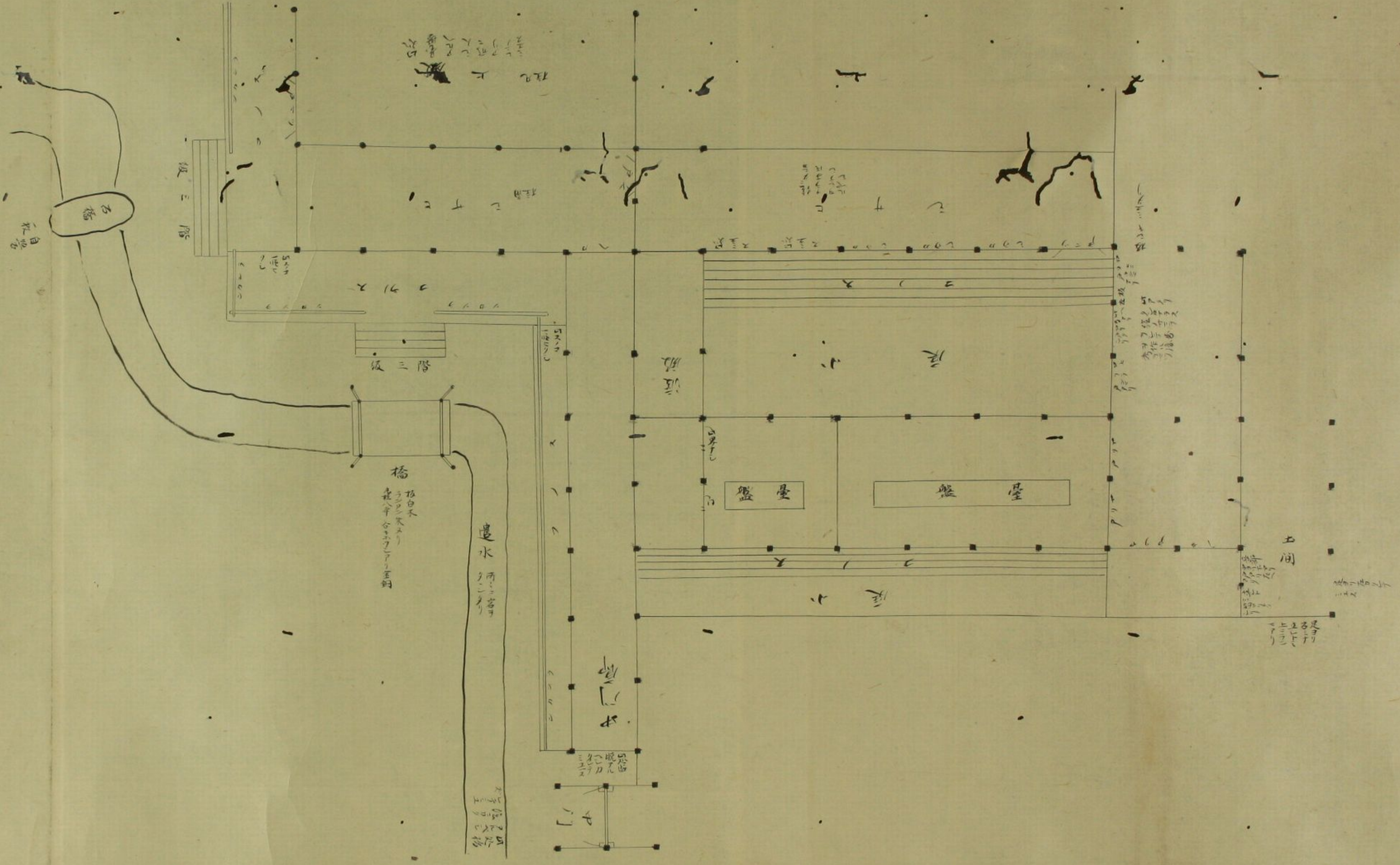

渡廊

土間

橋
 板白木
 在八日合工了了至朝

遺水
 河二宮子

級三階

級三階

由西

天相八日依為卜作獻之

寢殿圖

上秋後京極殿等圖之

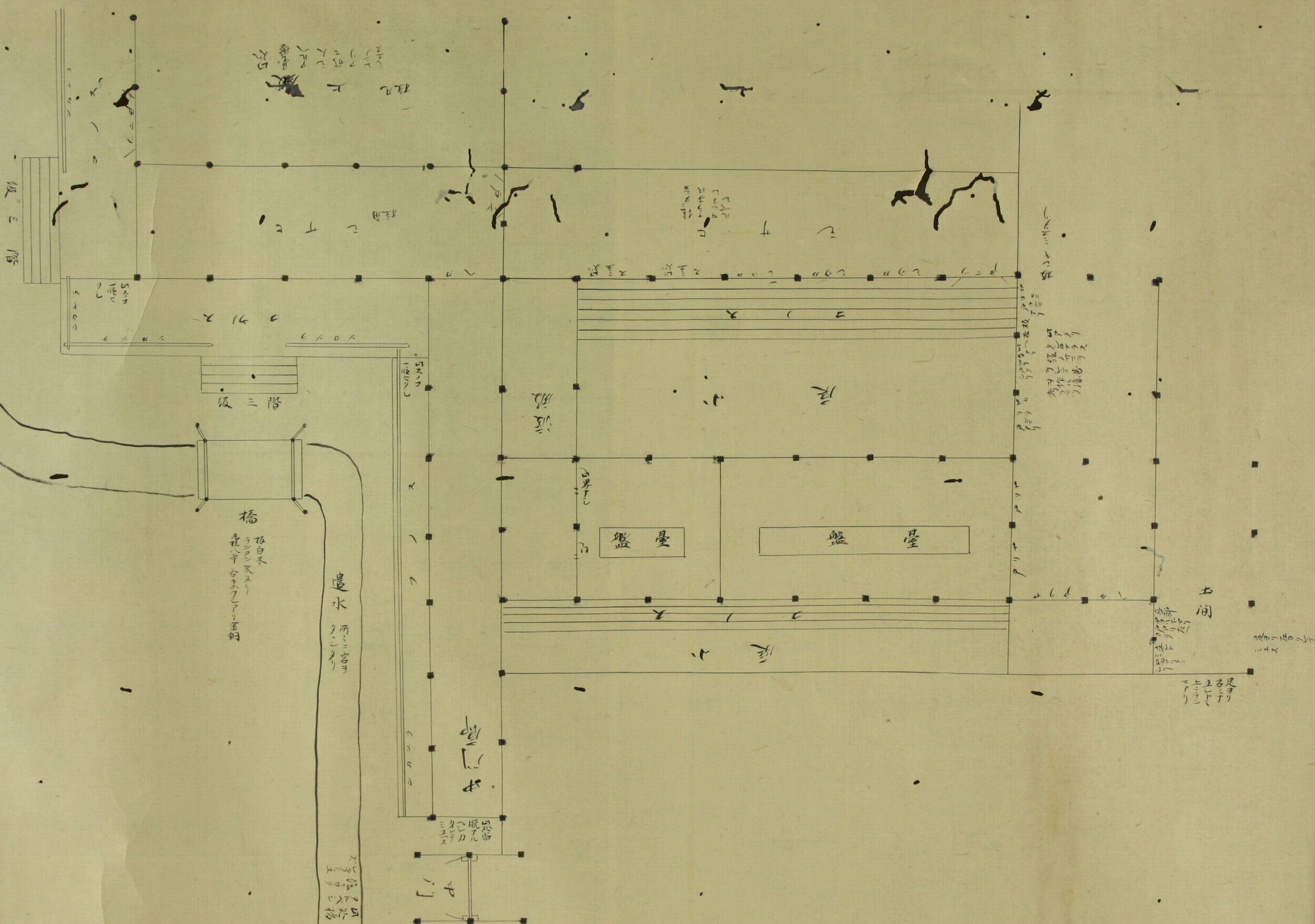

勘仲記所載高山寺殿大邊圖

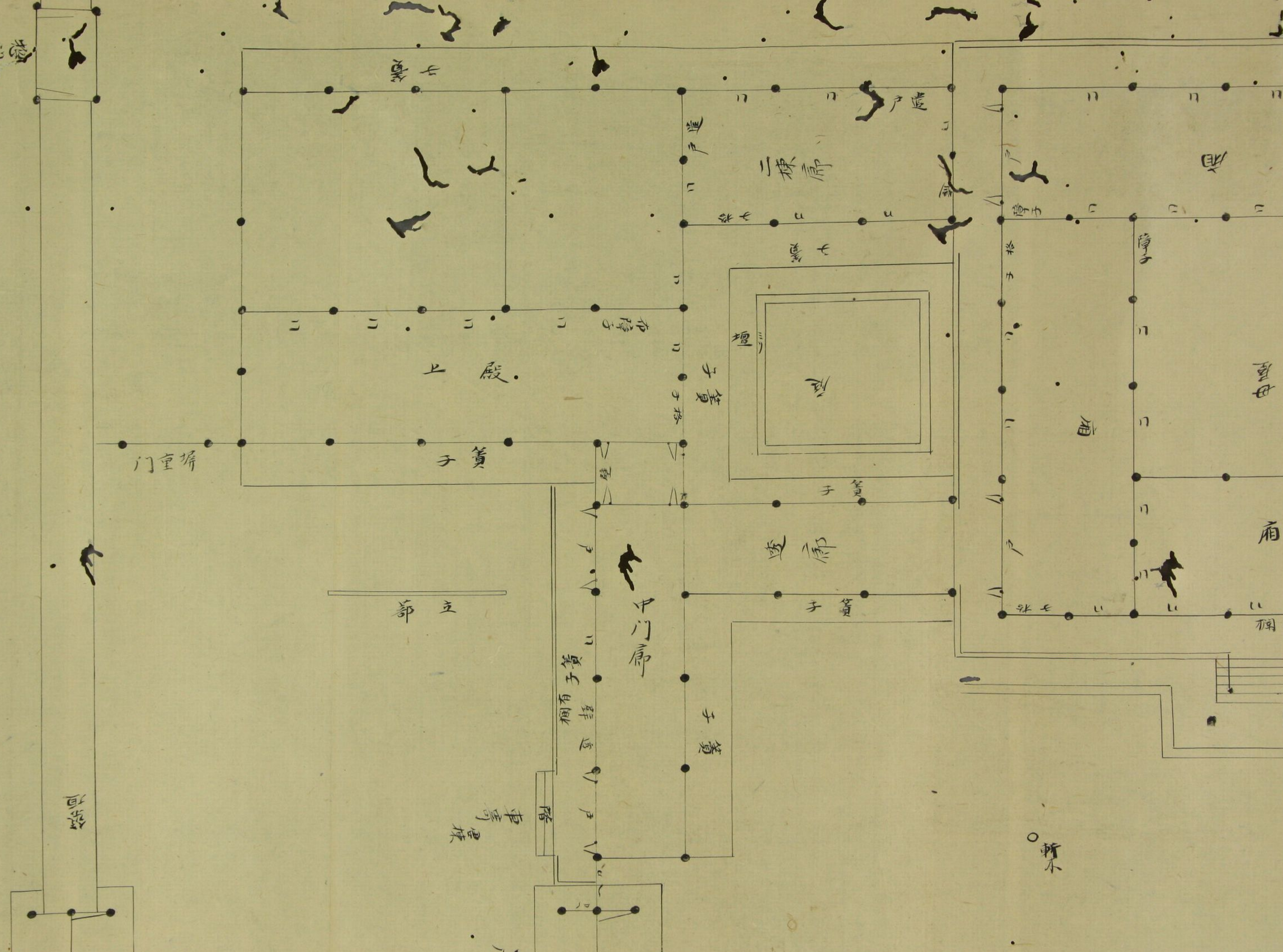

築垣

車寄 欄

斬木

高寺殿復殿大圖 朱書者以今案補

勅仲記所高寺殿大圖

勅仲記所高寺殿大圖

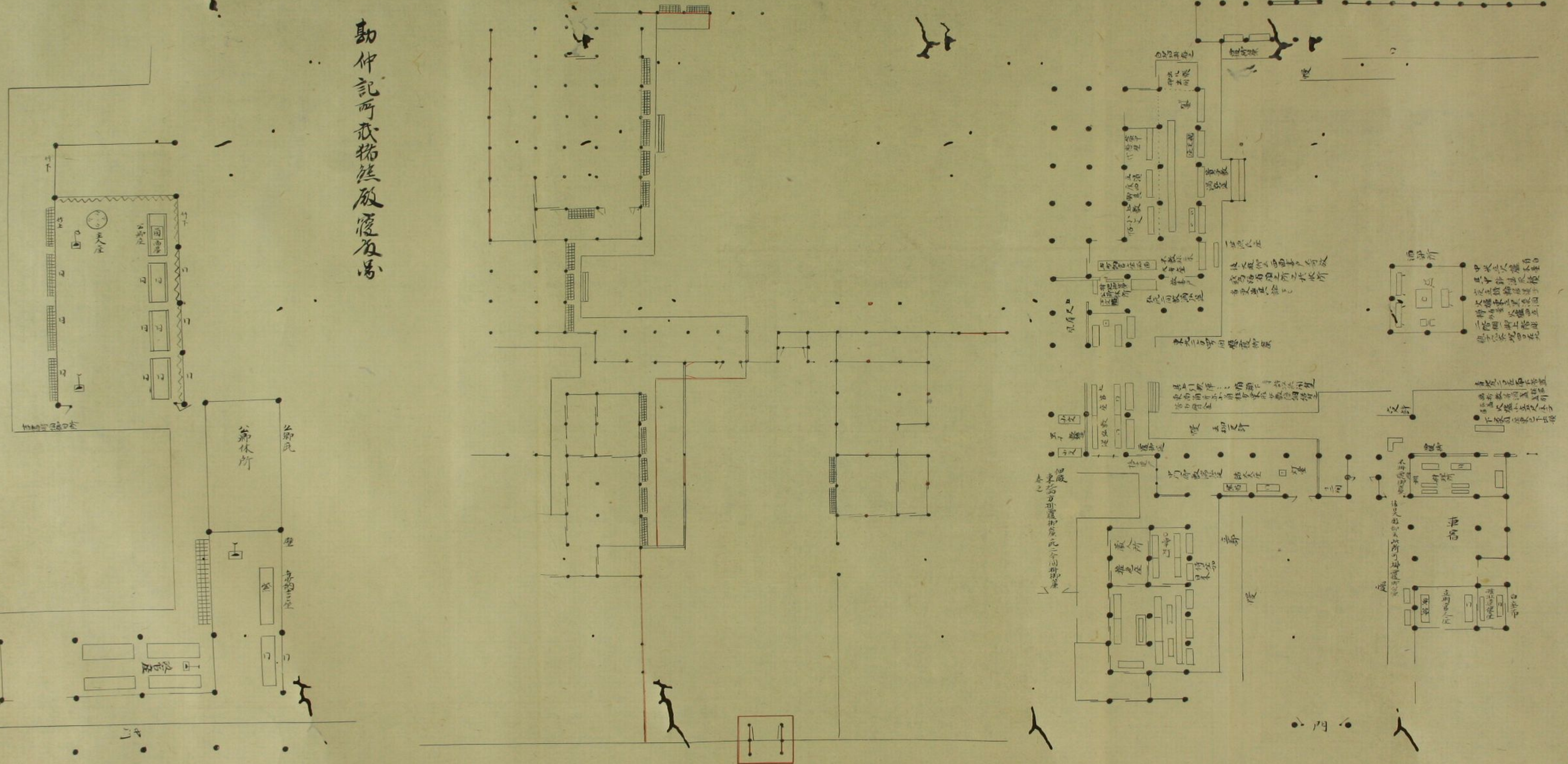

勤仲記所載恭維殿寢殿圖

恭維殿

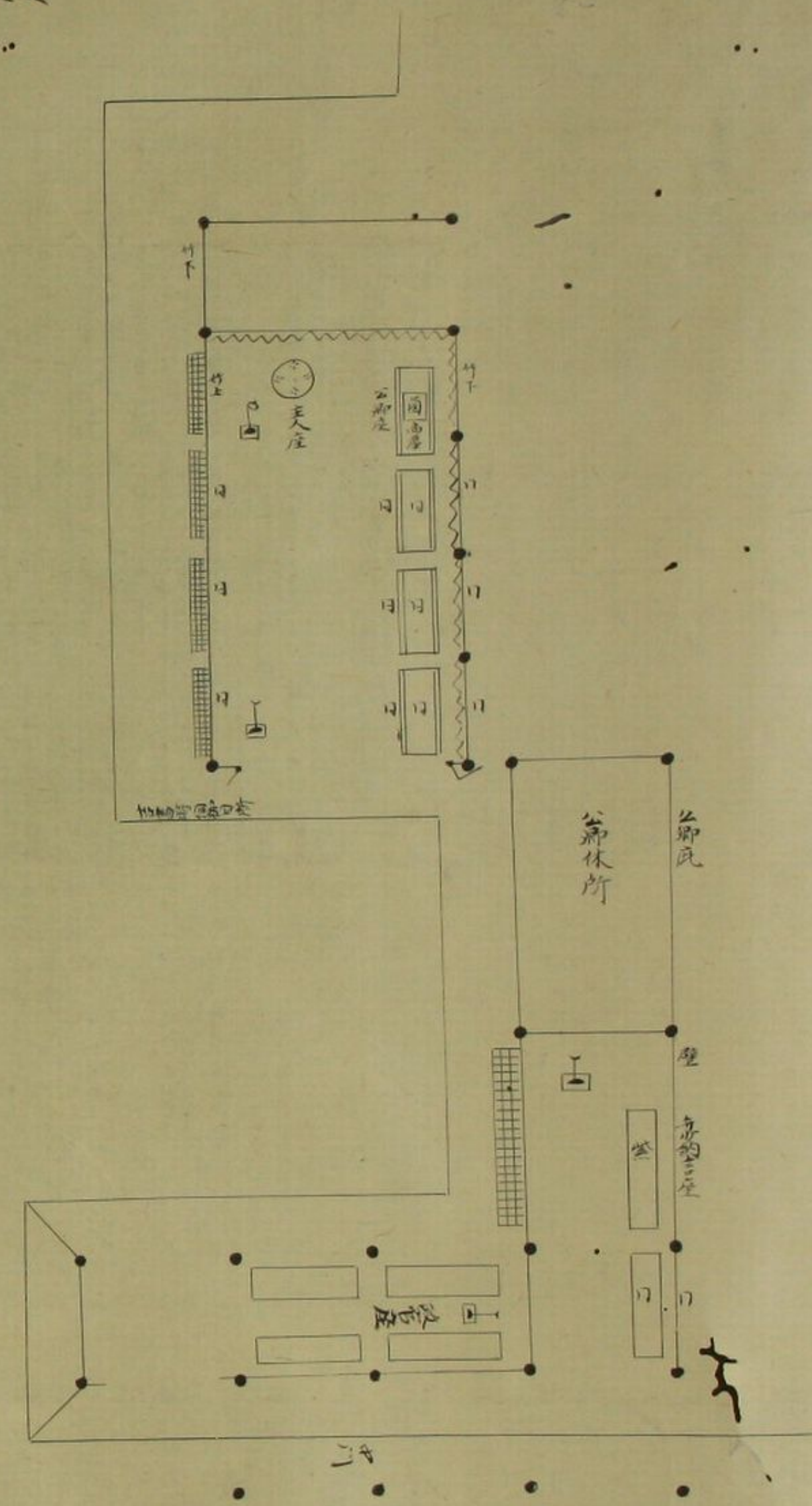

勤仲記寢殿圖

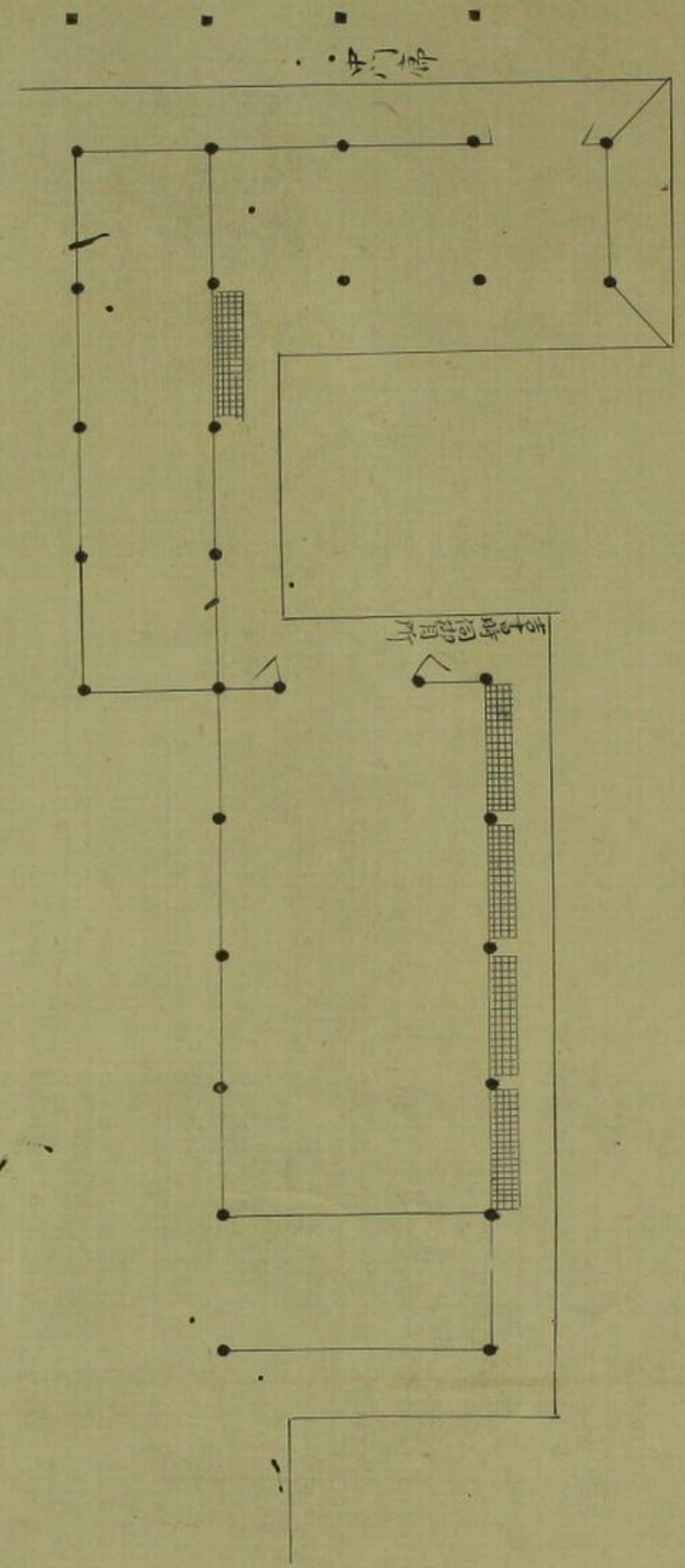

日圖以如下 補平公 平公 平公 平公
勤仲記寢殿三年二月十日 勤仲記寢殿三年二月十日

勤仲記寢殿圖

勤仲記寢殿三年二月十日 勤仲記寢殿三年二月十日
勤仲記寢殿三年二月十日 勤仲記寢殿三年二月十日

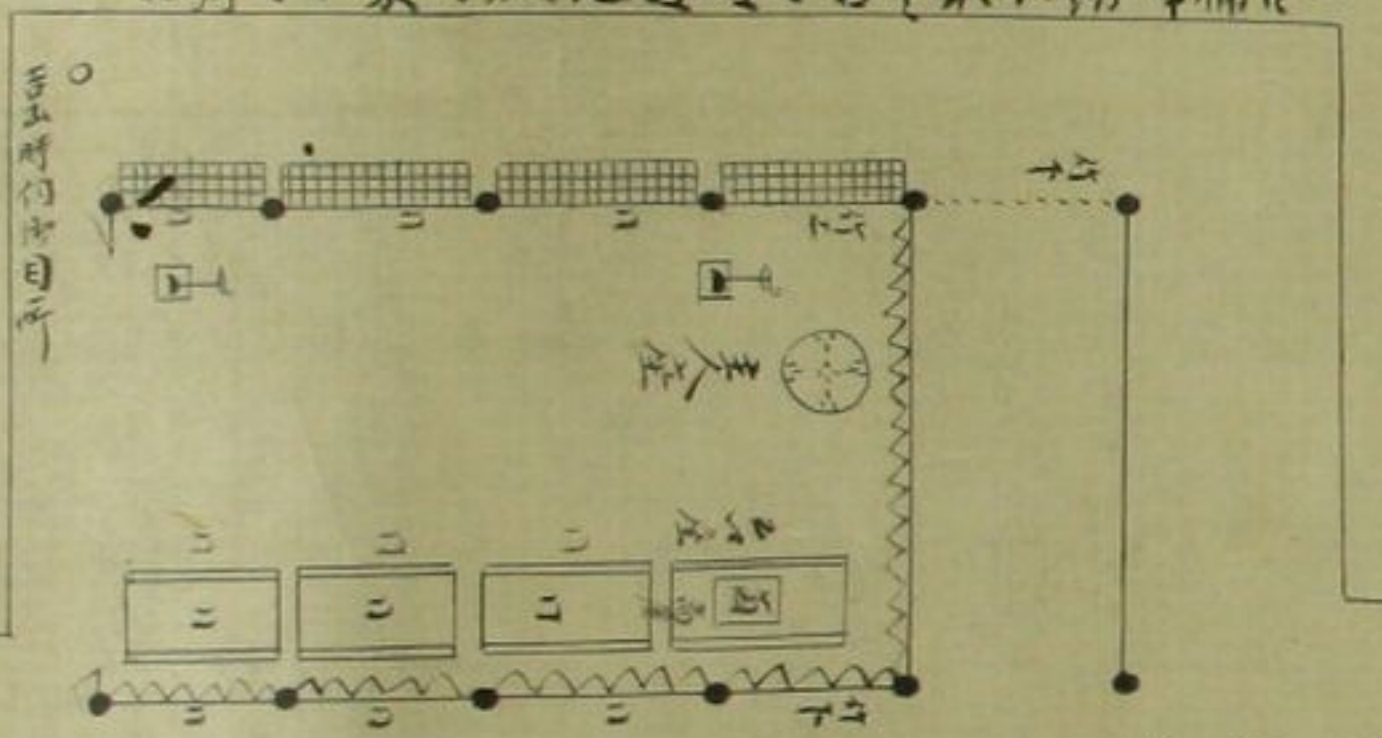

勤仲記寢殿三年二月十日 勤仲記寢殿三年二月十日
勤仲記寢殿三年二月十日 勤仲記寢殿三年二月十日

楮寮殿寢殿圖

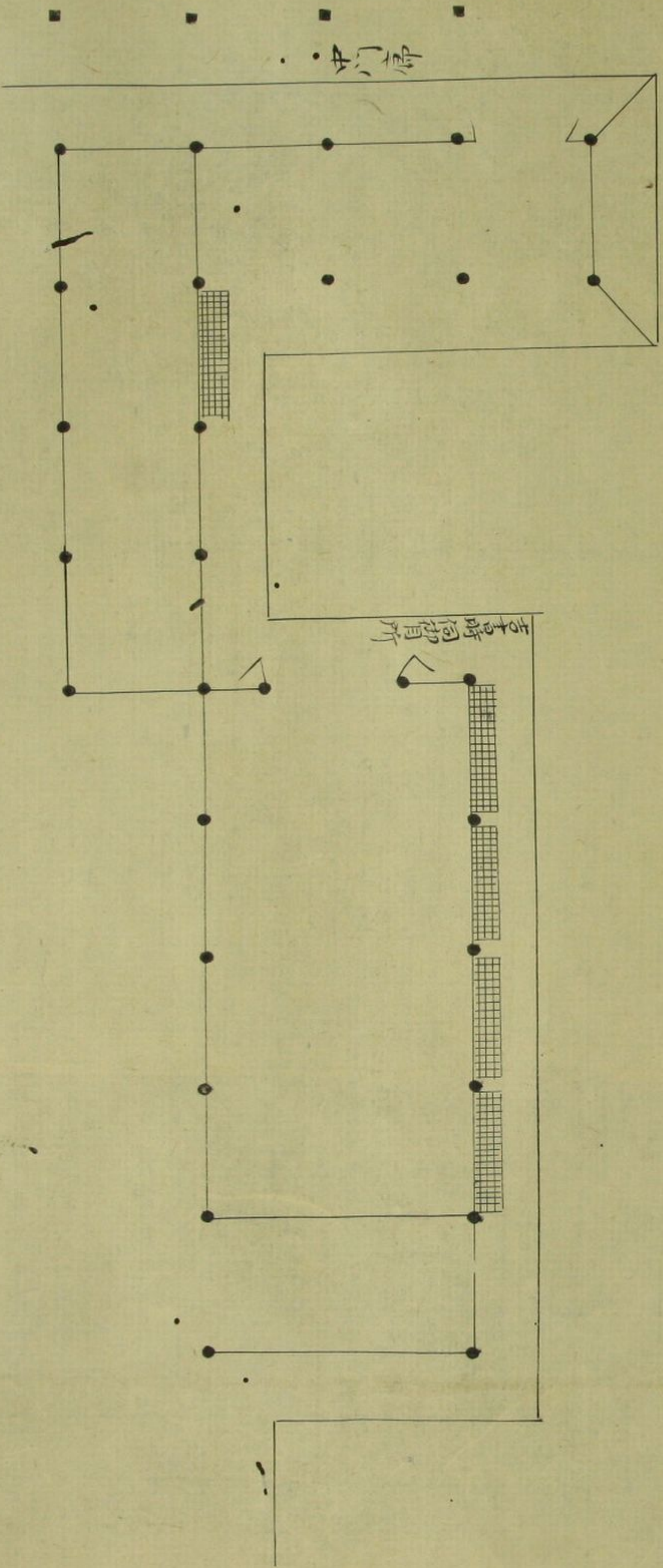

楮寮殿

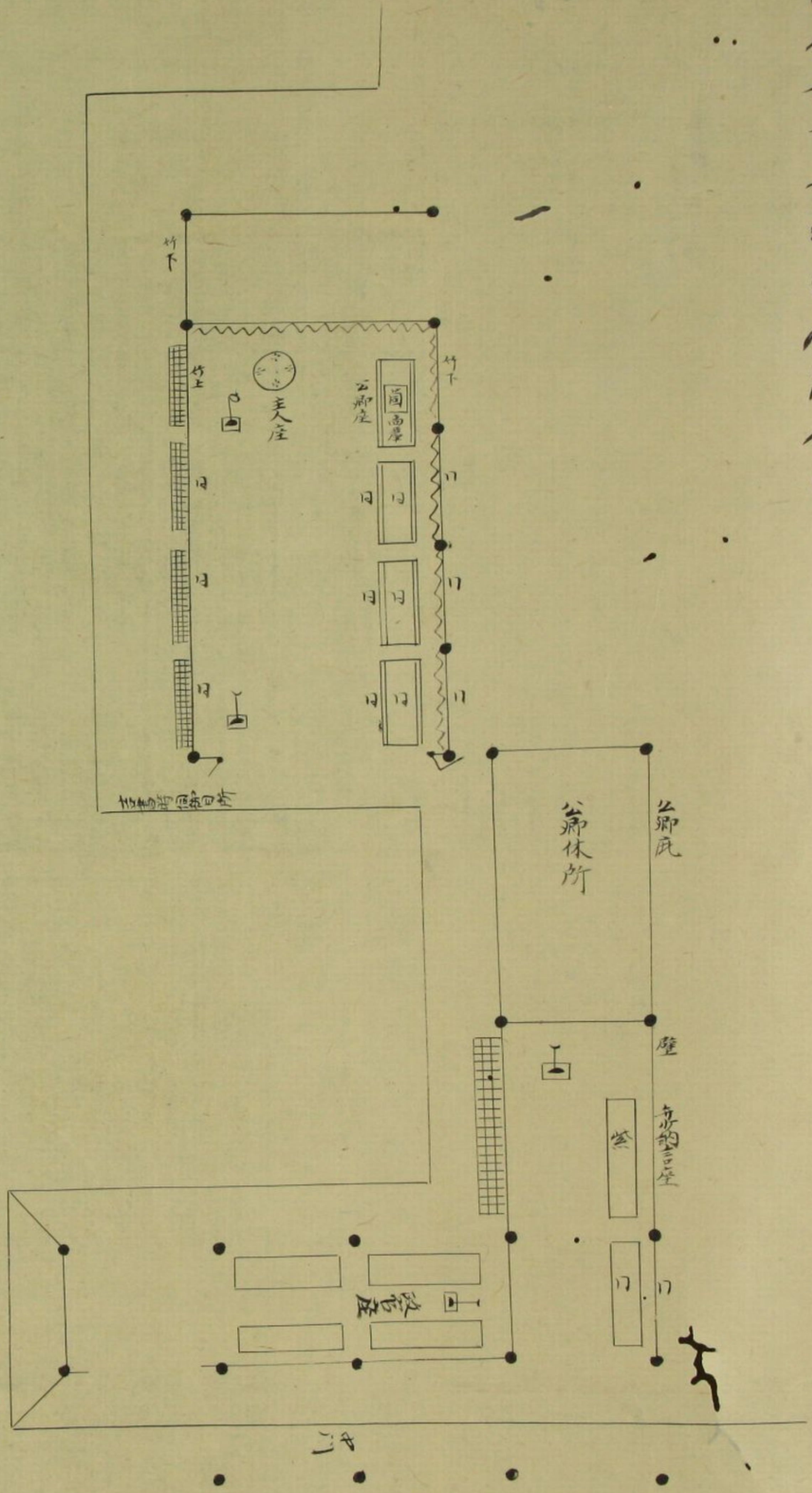

勤仲記所載物然殿寢殿圖



山槐記
 治承二十五年御産御祈
 孔在法御壇所易
 入道大相国六波羅亭

此所五壇法壇所也

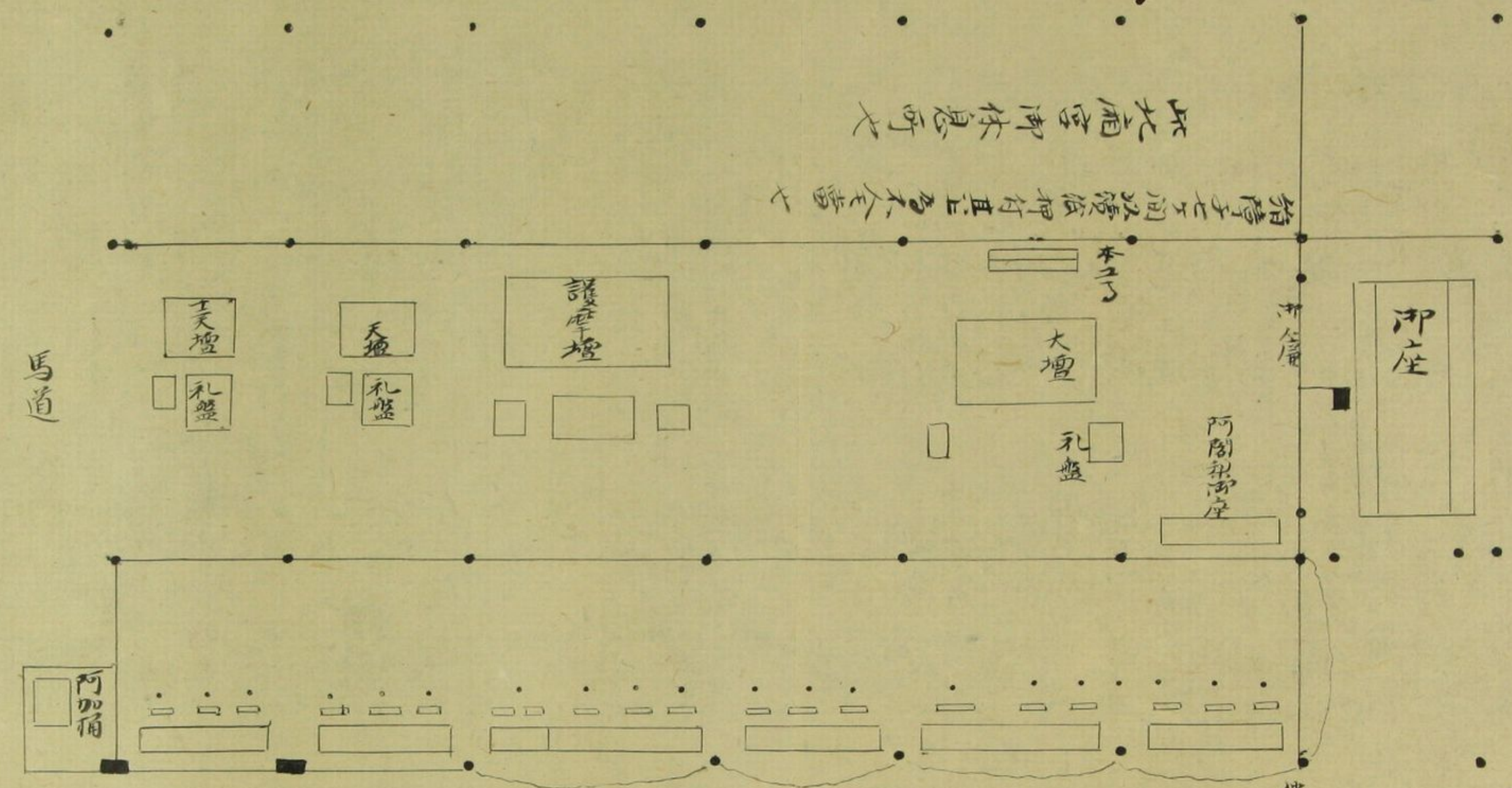

立部戶懸中扉

中門扉

弘氏敷上假板五子世屋平乃也
 兼備代懸御簾其内立明障子

伴僧正立前立鏡孔示地基本高尺許

寢處

私徑入
 橋正已

私
 徑中門
 橋正已



西對庄同帖四枚房日伴僧庄上同敷日帖一枚房廣白暫候所東底三間敷日帖四枚房底之更

板拾所南

養子而階

以東者此

兩三枚房

位陽所底

具方多欄

外以紙捲結

付八足八脚

者不有住

路之上承

侍行高欄外

知不進基

應古便不

而階以高

三四尺許

為宮主坐

位陽所及

主在堂

美曆三

例也

活板持系大庭道

高板敷

泉

諸僧伴僧群集所

面底

○檢事遠使府密澄
○右尉基廣彼此造
排雜人

御贖物大庭不納長德準並宗
廳官及之召使下取傳

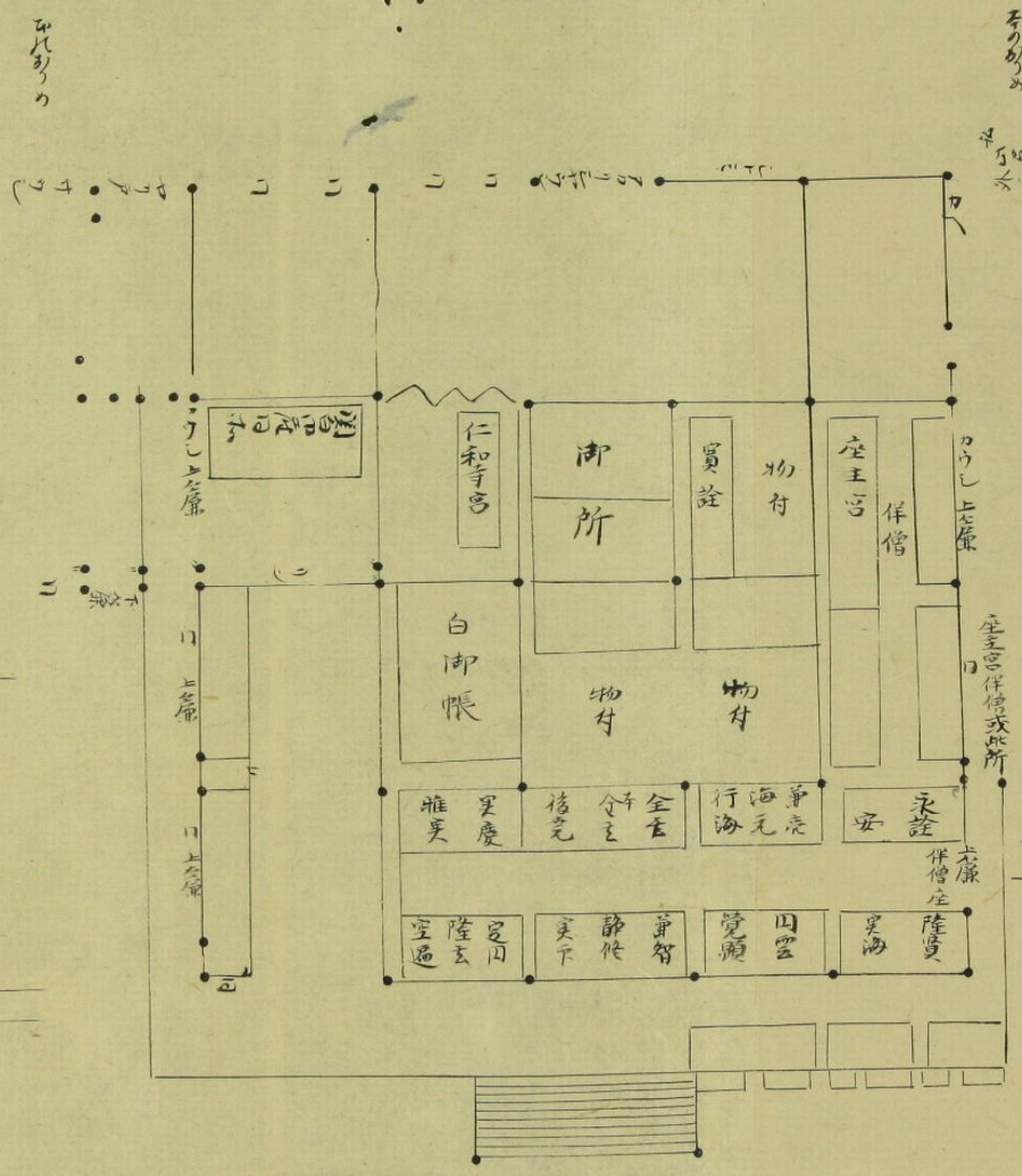

孔雀御壇所

此處
諸
天
許

平日後殿湯長柄不切
東西高欄

設放生枱

時向

檢事遠使

左忠實成

土間

御膳棚

弓少属

右尉基廣

左尉基廣

釣殿中儀任所

一丁目言衣今夜不及石上廊鋪設
一移名之成去三番后殿
一御膳棚松下中門都
一西將身臨之魚

此處以益三間
門内中壇所内

カウシ

公而座

圖券公通基白関

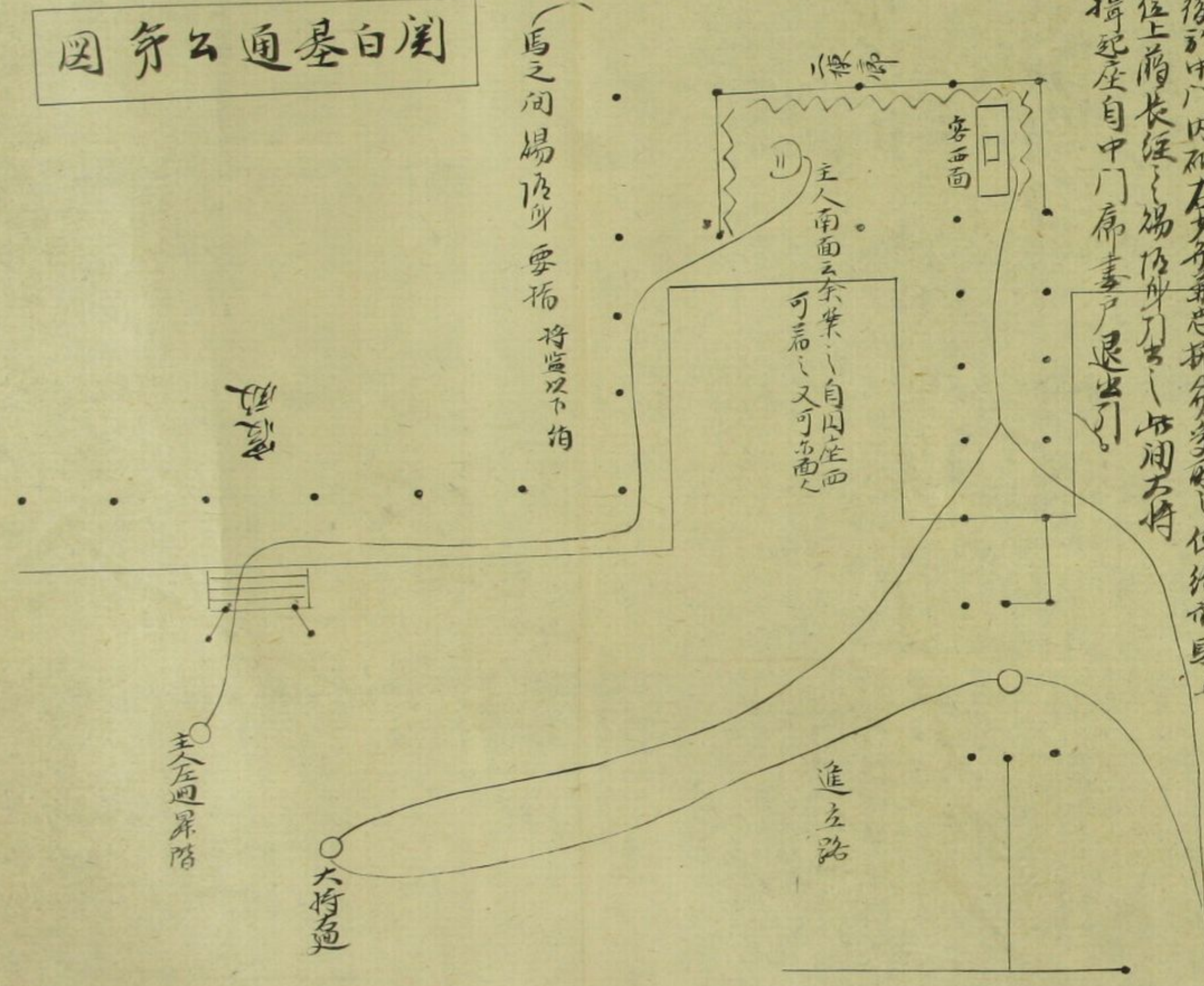

詳及初叙 此比是代紀不雷
 山槐記 治東三年十月五日 高日五上將拜聖受 別聖 于中細言大符
 向博陸亭事 於門外下車 先雅密 昔沙裝束了由 董忠獻出大符進立中門
 下之乃夫 南南修西開柱而立 祝聖長也 於右中女 芝雅獻皆官和右大符 為若 右將
 入自中門進立南庭 當南防系同柱而立 拜聖 內 為陸為 祝聖 獻聖人 皆例也
 各辭 具 次主人左 迎屏自南階之間 右將攝右過屏自中門內方徑中門
 席奈進園白着座 度大將着座 次 行中 去馬 文 隔看一人引一人一迎之
 後於中門內 細右 女 亦 亦 思 抵 勿 多 叙 傳 給 前 驅 立
 位上 階 長 徑 之 場 後 門 戶 也 出 門 右 將
 揖 起 座 自 中 門 席 盡 戶 退 出 門

圖券泉冷后大左

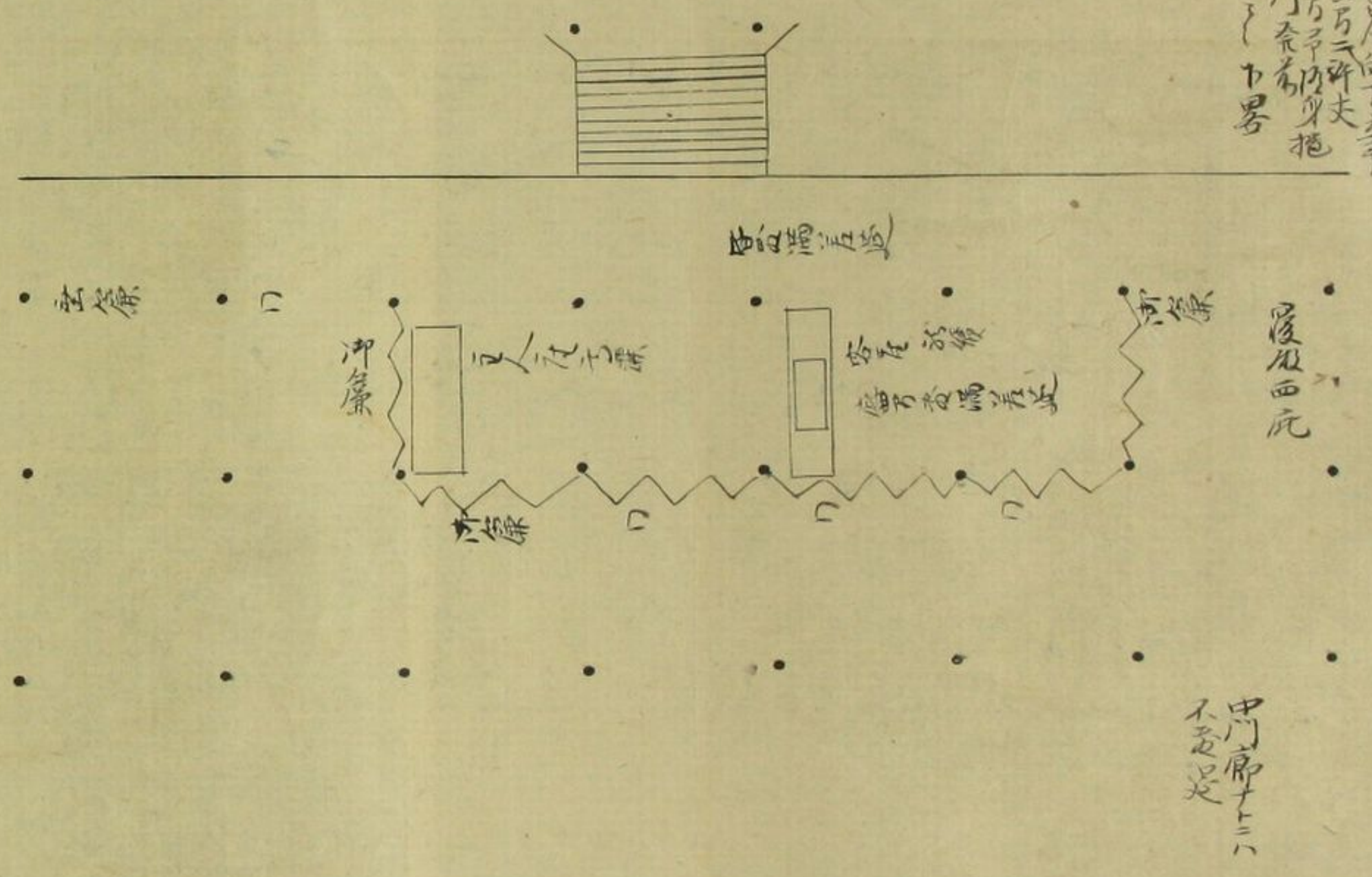

揖不調練也 其人向丁立亭
 向天 且 其 方 三 研 夫
 答 於 三 五 山 乃 平 仍 身 把
 平 諸 正 布 立 一 中 署

中門席十三
 不 是 是

明月記建久七年四月廿四日
朝間微雨已過未後天晴
大宮大納言
樋口弁圖

人未來會間也此亭每透後殿二棟廊南面
并後殿西一間故合之魚掩御簾立屏風數弘道
二棟三間敷公卿座東間西三間南北行敷紫綠
置一帖為殿上人疋奧東折敷舞人座中門廊
敷置居容為陪膳座次前右衛門枕定季相長
勸孟事皆相詰三条中將之季有願狀仍服服敷
事不及身先例但被某訪之季志悅只今自可者
答承由定季相長布衣上俄更大納言被出直長居容座
被相逢居殿上人座七殿下奉內而有惟定可及
者可罷出由相木依有丁許退出此間前馬廻許仕

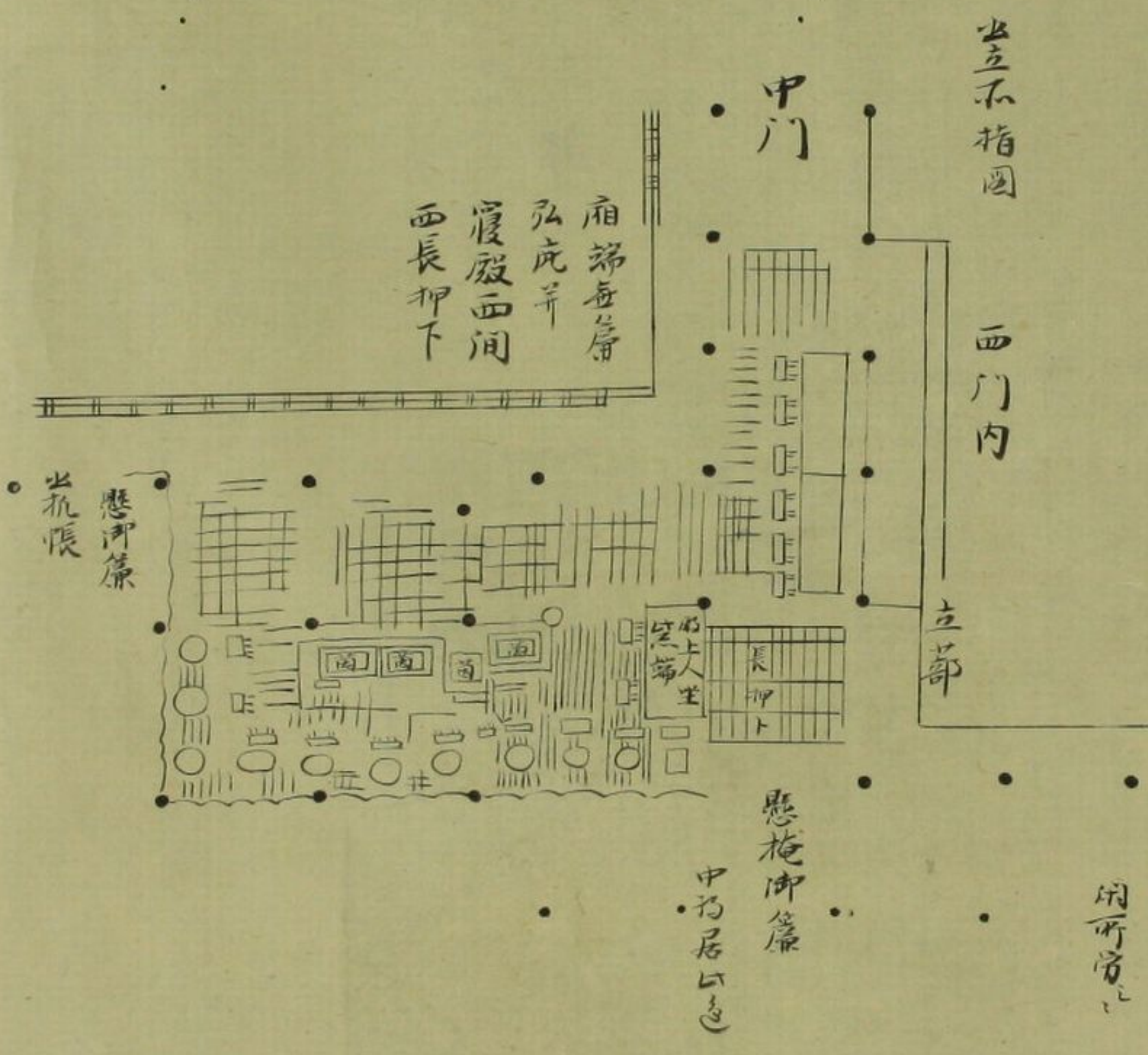

右中辨經房朝巨亭等
山根記治三十三
今夕在雨門推伍先長端曾
於之仍不似了如治長南
門廊外予使度下看箇度乃西此于予席也
先長端 殿人助向不任是親未帶
控進免個 自東上宮上親經未帶
計 次宜如冠具依名余定在起度中門外行
展風亦不度元親理發園足冠自度南乃三侍人
抑百吹亦不度元親理發園足冠自度南乃三侍人
長探院朝元親理發園足冠自度南乃三侍人
全院自度元親理發園足冠自度南乃三侍人
持冠自度元親理發園足冠自度南乃三侍人
南殿圖

敷置居舍為階騰度以新右衛門

彼家

勸孟事皆相語三條中將之妻有願狀仍服服教
事不及尋先例但被來訪之条志恐况只今自可者
答承了由 定季相卡布衣 俄而大納言被出 直長
被相違居殿上人度七殿下而參内而元 有惟堂可彼
者可罷出由相尔依有可許退出此間前馬頭許仕

閑所寄

出立不指圖

西門内

左部

中門

相端每屏

弘虎并

寢殿西間

西長押下

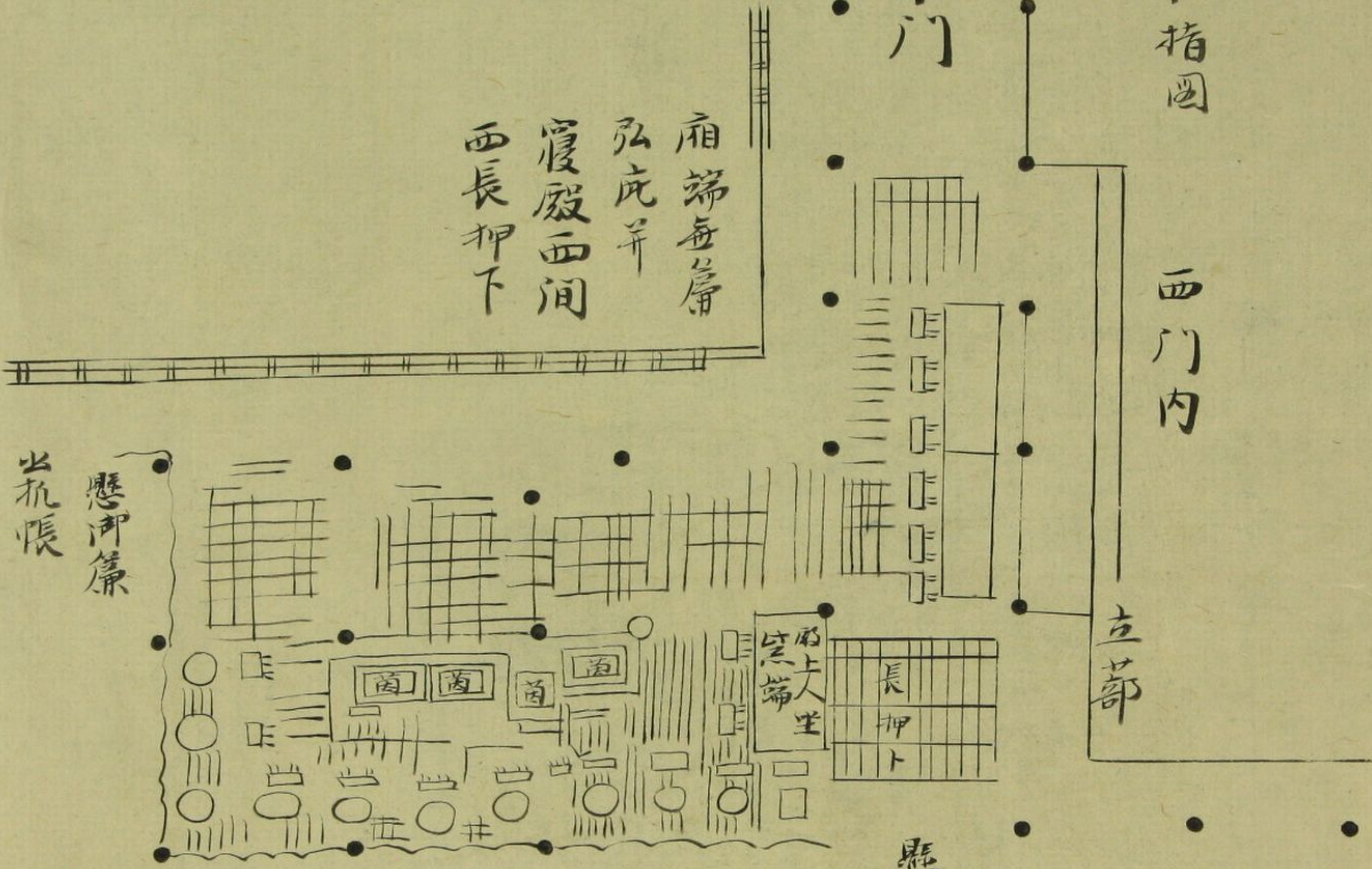

懸御簾

中門居以邊

懸御簾

出立張

右中辨 經房朝巨亭

山槐記 治承三十三

今夕九雨門權佐花長嫡男

母堂去九年九月逝云

聖之昭右中辨經房朝巨

門廊外 經房下着茵

渡乃西北子午廊也

右中辨經房朝巨

左為格仍

光長 東帝

為人勳高不臣是親

東帝

安房守定長

東帝

馬四中備棟範

已居大

中更

控道光個

東三學士親經

東帝

着尾美濃守

足絕敬若度傳房朝巨

白早

早

早

二甲慶首

去五日叙

内寮寮官人下

不承人立明

後房相下

力

一

二

計

光個

右中辨

經房

朝巨

亭

山槐

記

此正南南北間而行
 三枚乃請僧十二座
 各處及行而
 略而北行而
 中夫者上
 置二枚乃七僧方
 東黃子机南邊浦
 各東西行
 西上乃其
 且南北間
 副座柱為
 估

角乃設堂香子每間空構花籃成如例
 津教文極故乃沙院宮如
 年養白也俗考為
 時主給之
 一寺存傳
 小而沙院以自專包後寺肇
 設空室屬授伊身扉
 殿之變如心帳推
 為本程僅東度殿考五
 禪院雖案生積
 噉嗽物

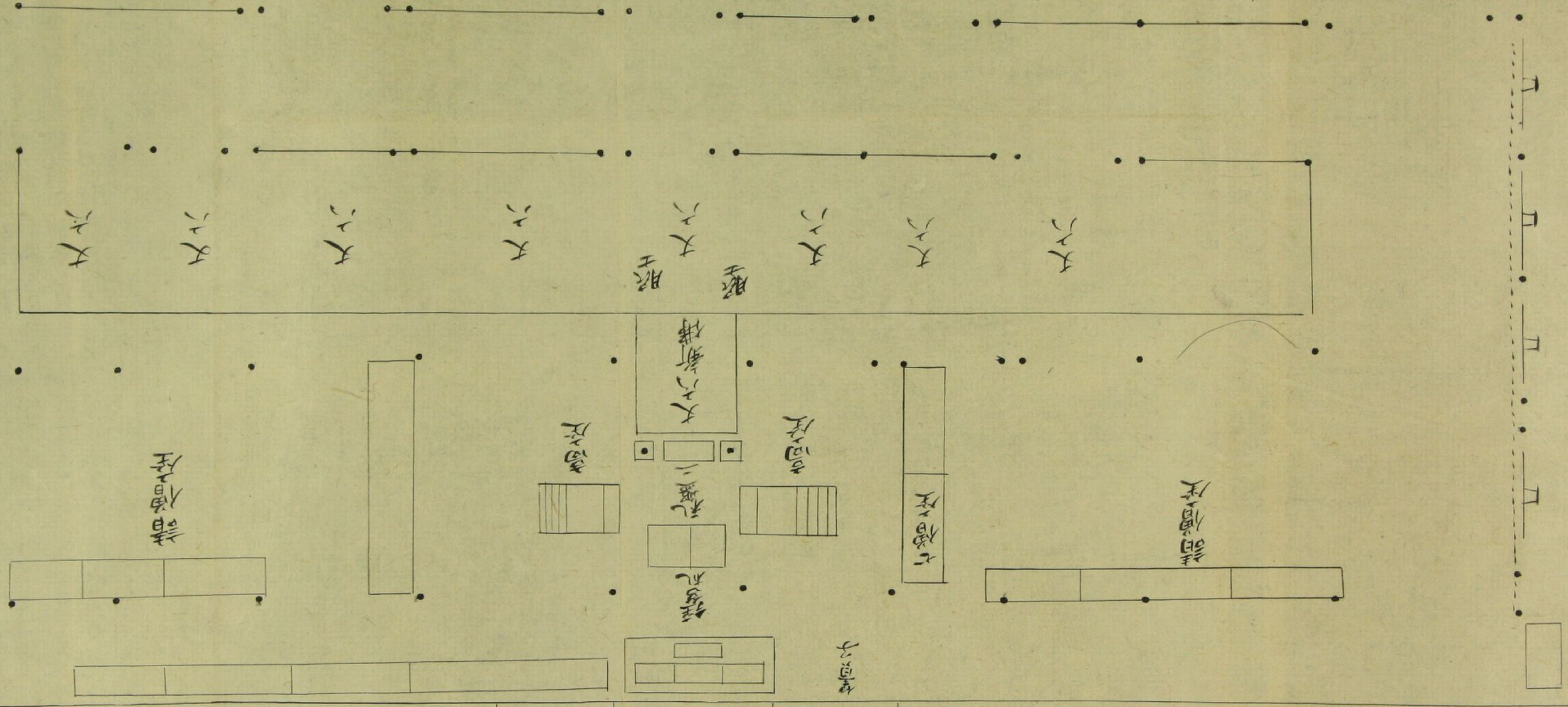

白川殿圖

白川殿圖

神樂殿

白川殿圖

仁平三年四月八日丁卯... 但一院高陽院任例... 女院白川殿... 上座藤原泰仁... 見于攝圖

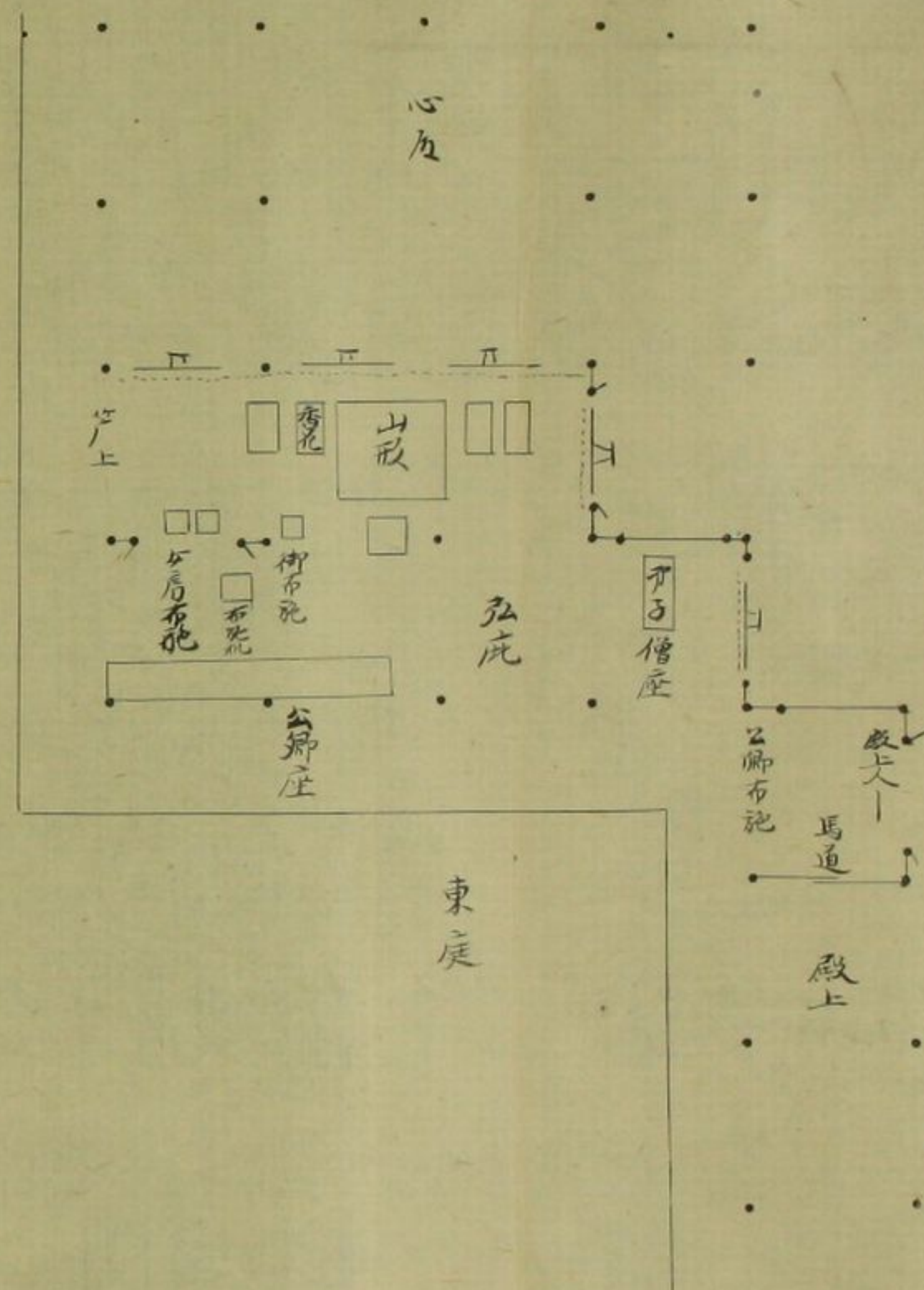

玉海文治三年三月言此宮家臨時客也

和平時此宮... 玉海文治三年四月... 此宮在... 時文在... 此宮在... 時文在...

兼實公第

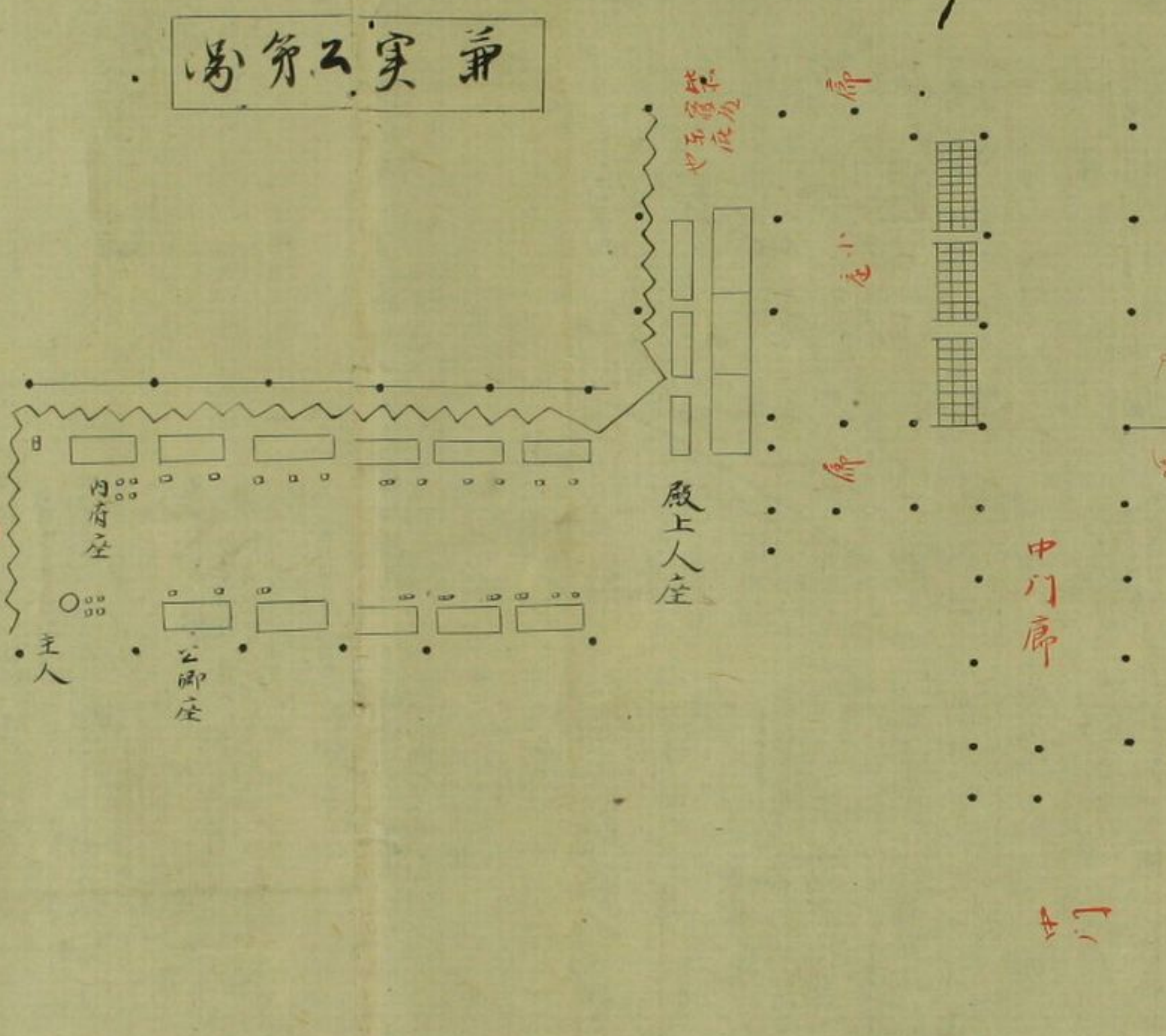

玉海甲終右大將未臨人... 自二棟廊中間... 許天當西間... 柱而立次新... 人... 餘人列... 大將... 昇... 亦... 南... 西... 入... 右... 玉海文治三年三月九日... 內府始有作... 兼實公第... 玉海文治三年三月九日... 內府始有作...

玉海文治三年三月九日... 內府始有作... 兼實公第... 玉海文治三年三月九日... 內府始有作...



并实公第

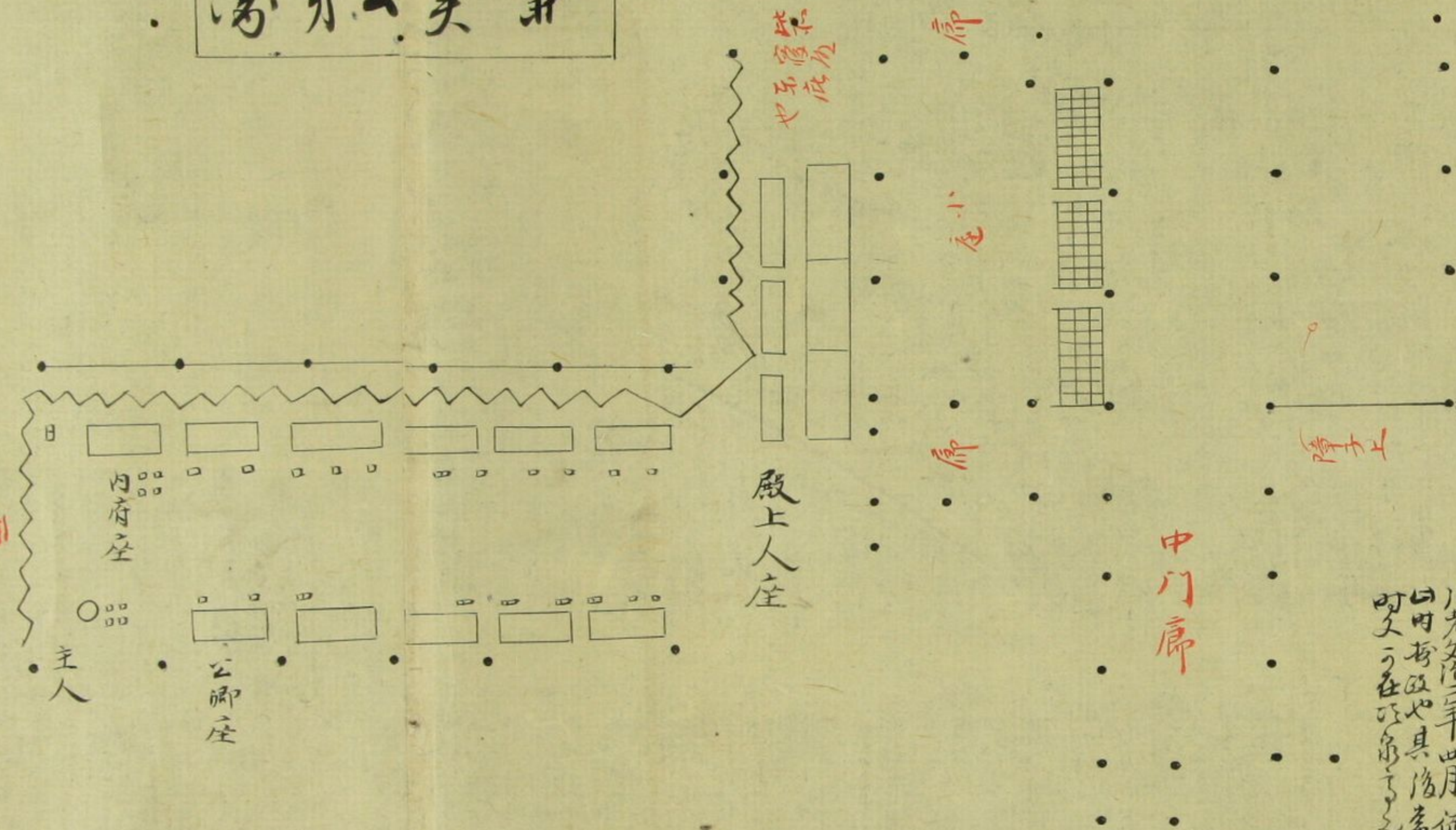

玉海文治三年三月三日此日家临时客也

初平時水九年亭次
 玉海文治三年四月
 德移次在古里路亭
 当时在政也其後常
 在古里路临时客
 时又在政也

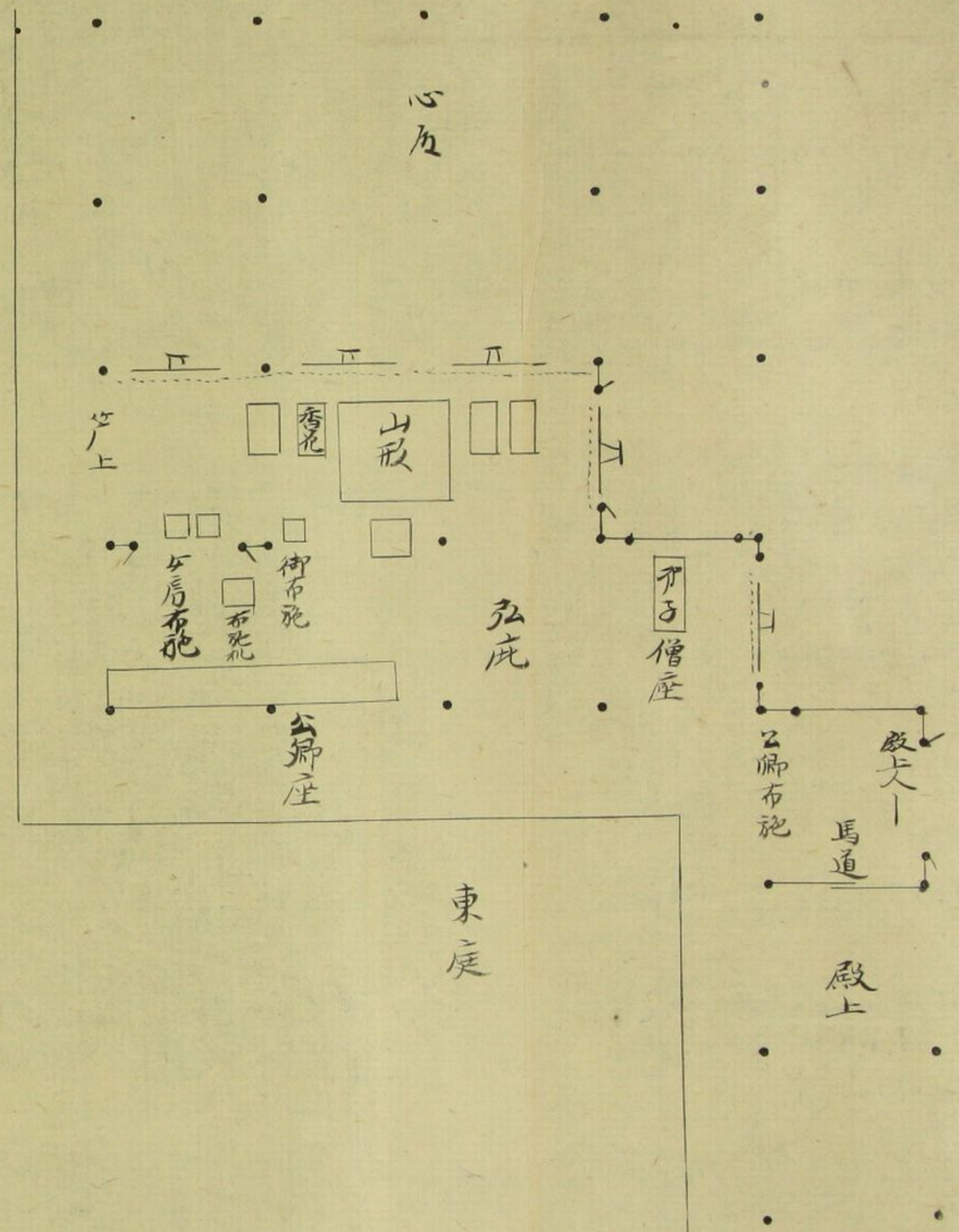

上院廣春仁御製東大橋是千折區



第 二 實 公 圖

車中行事画見雜藝圖

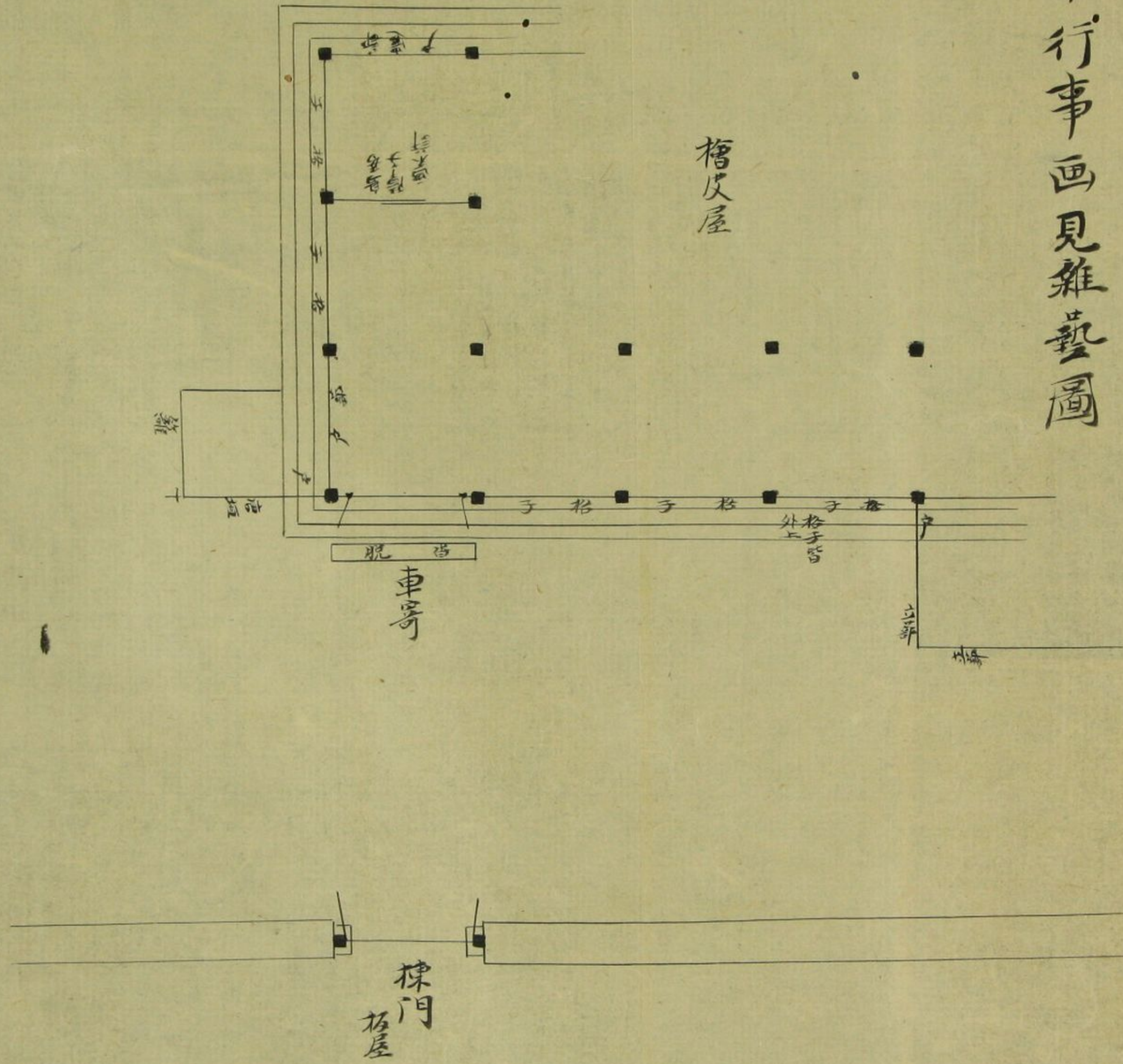

二棟廊

石山寺縁起所圖正位下式部蒲藤原國能

本名

國親

第 以采問者不書所不圖者

唐土棟
棟門
柵屋
車寄
船垣

○ 雜樹

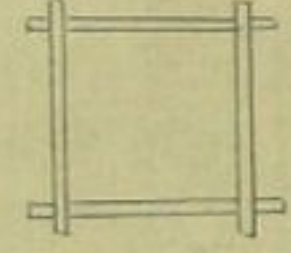

垣檢

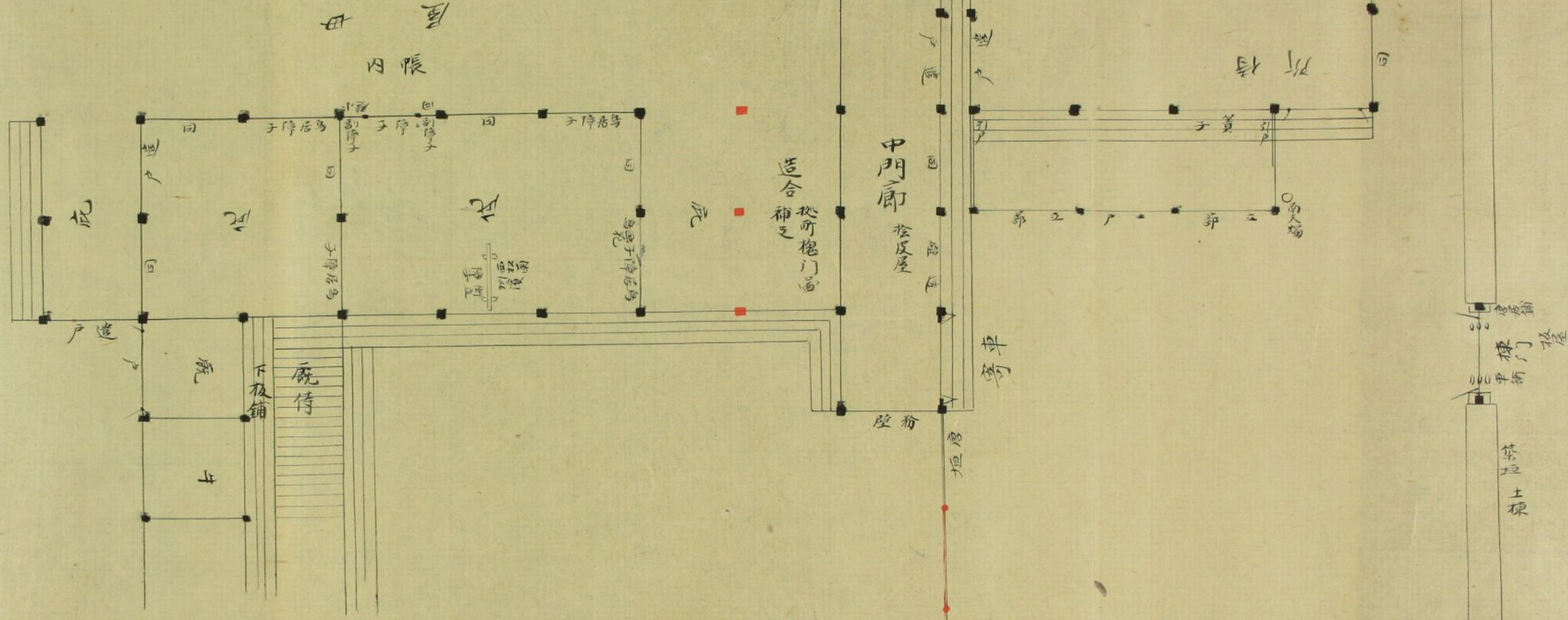

此所有又
車二西



石山寺縁起所圖止位下式部蒲藤原國能國親第

本右
所不圖者
以宋同者不書

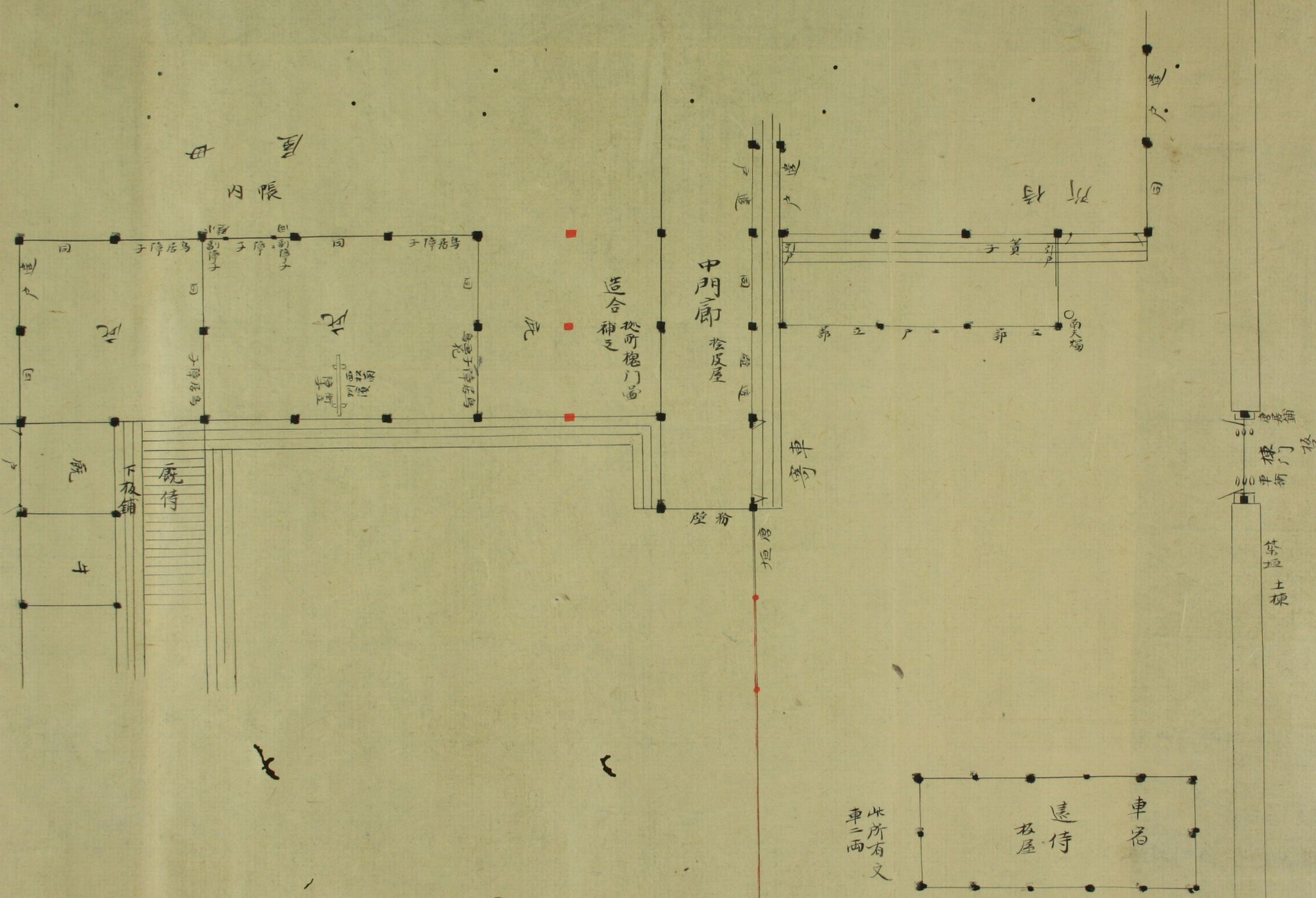

此所有又
車二兩



陰陽師文衡家

見奈與竹物語

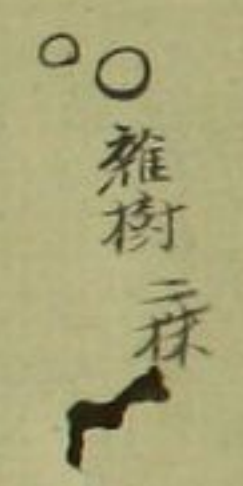
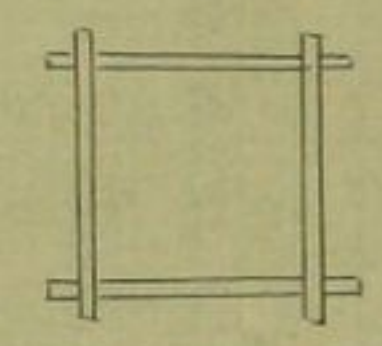
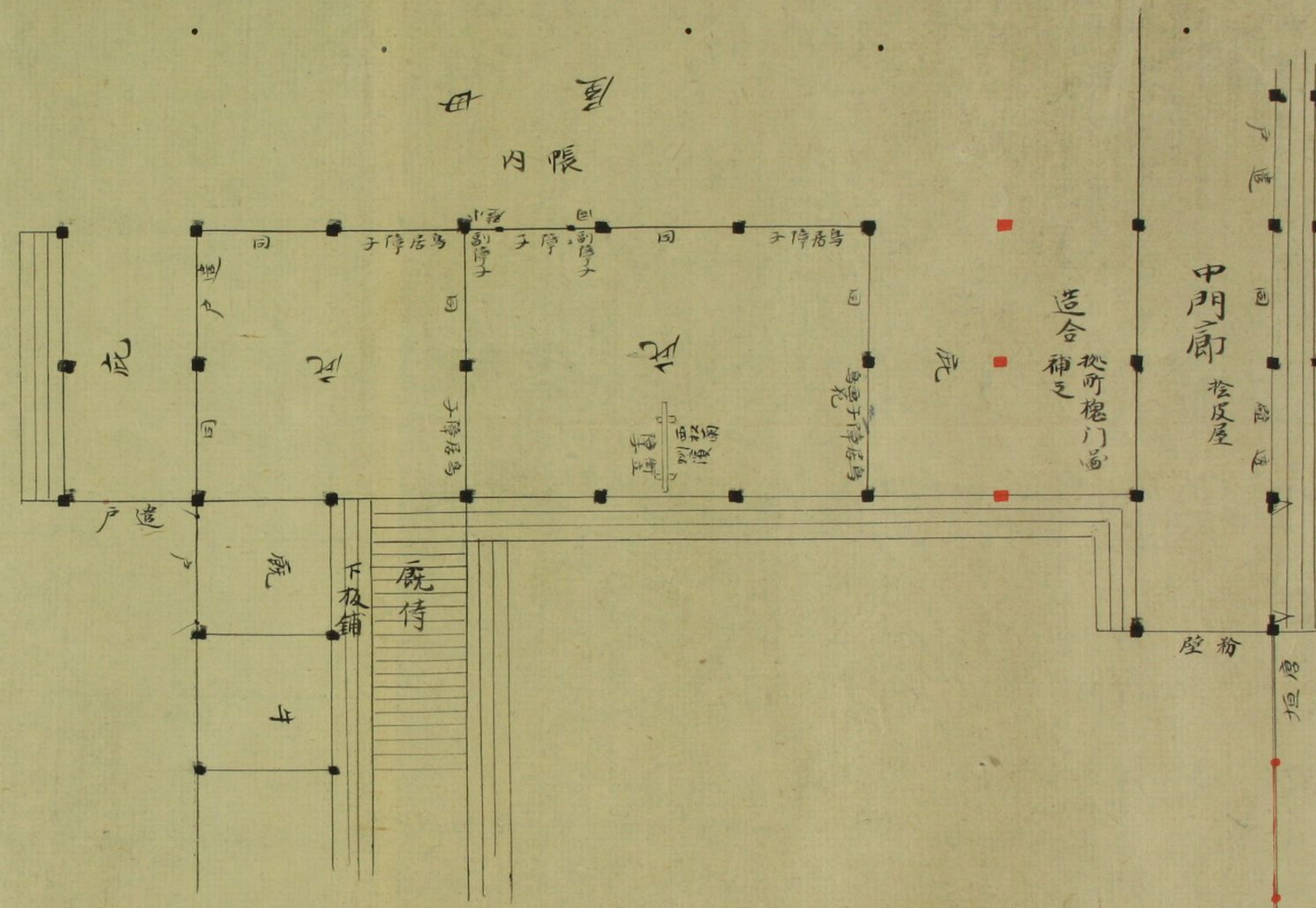

陰陽師文衡家

見奈與竹物語

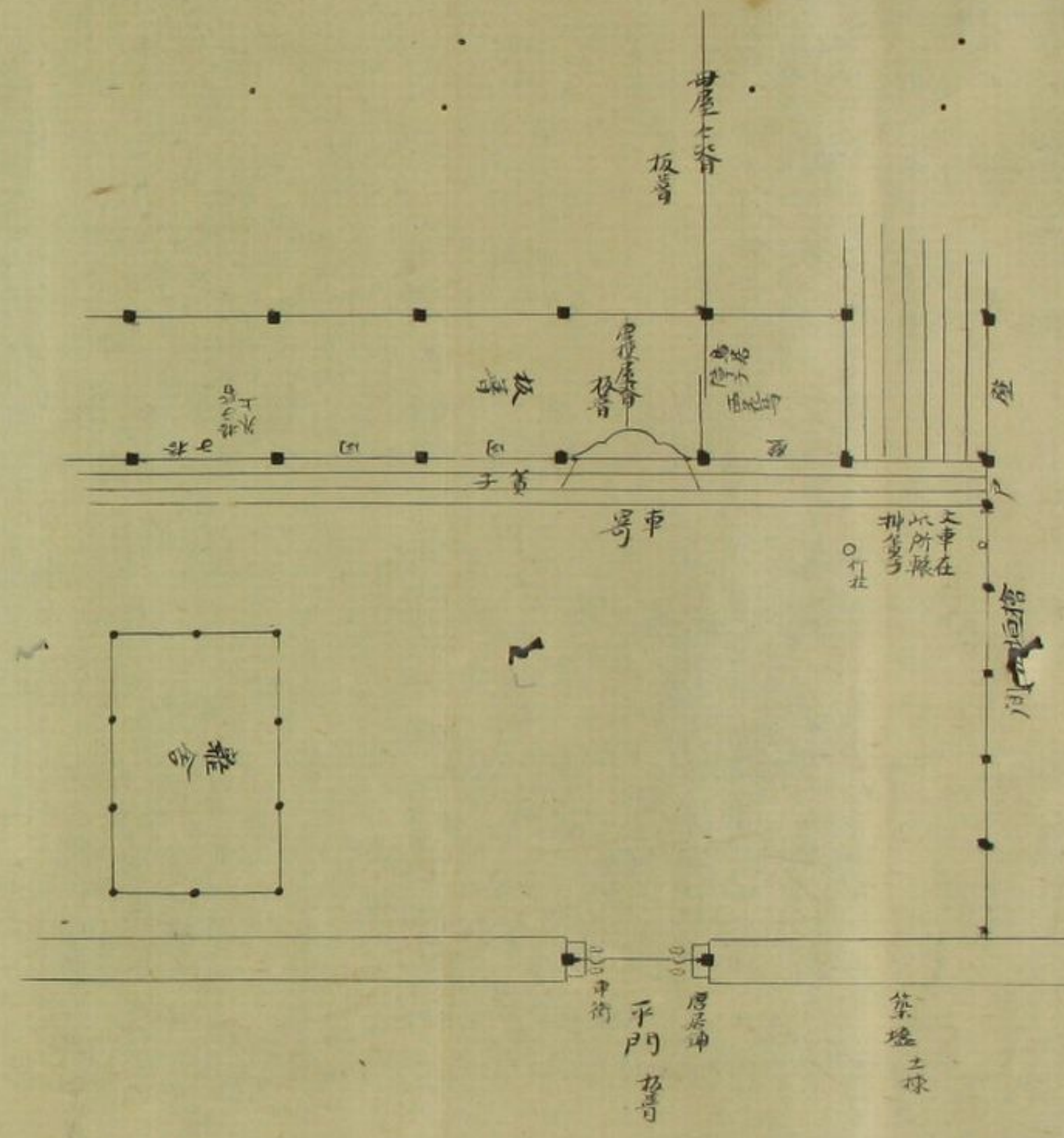

鳴渡少將第

見奈與竹物語

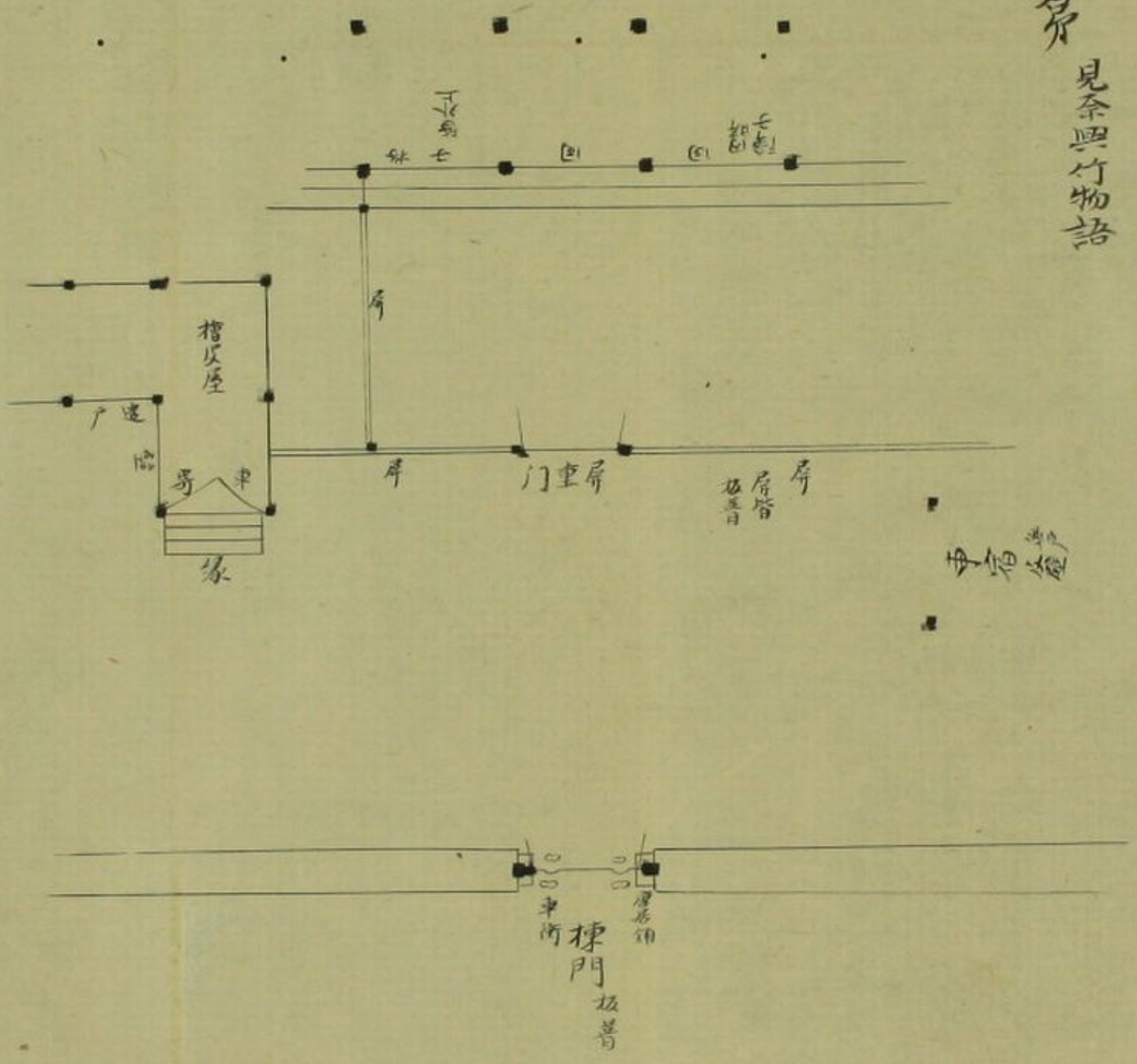

室町殿寢殿圖

所々指圖

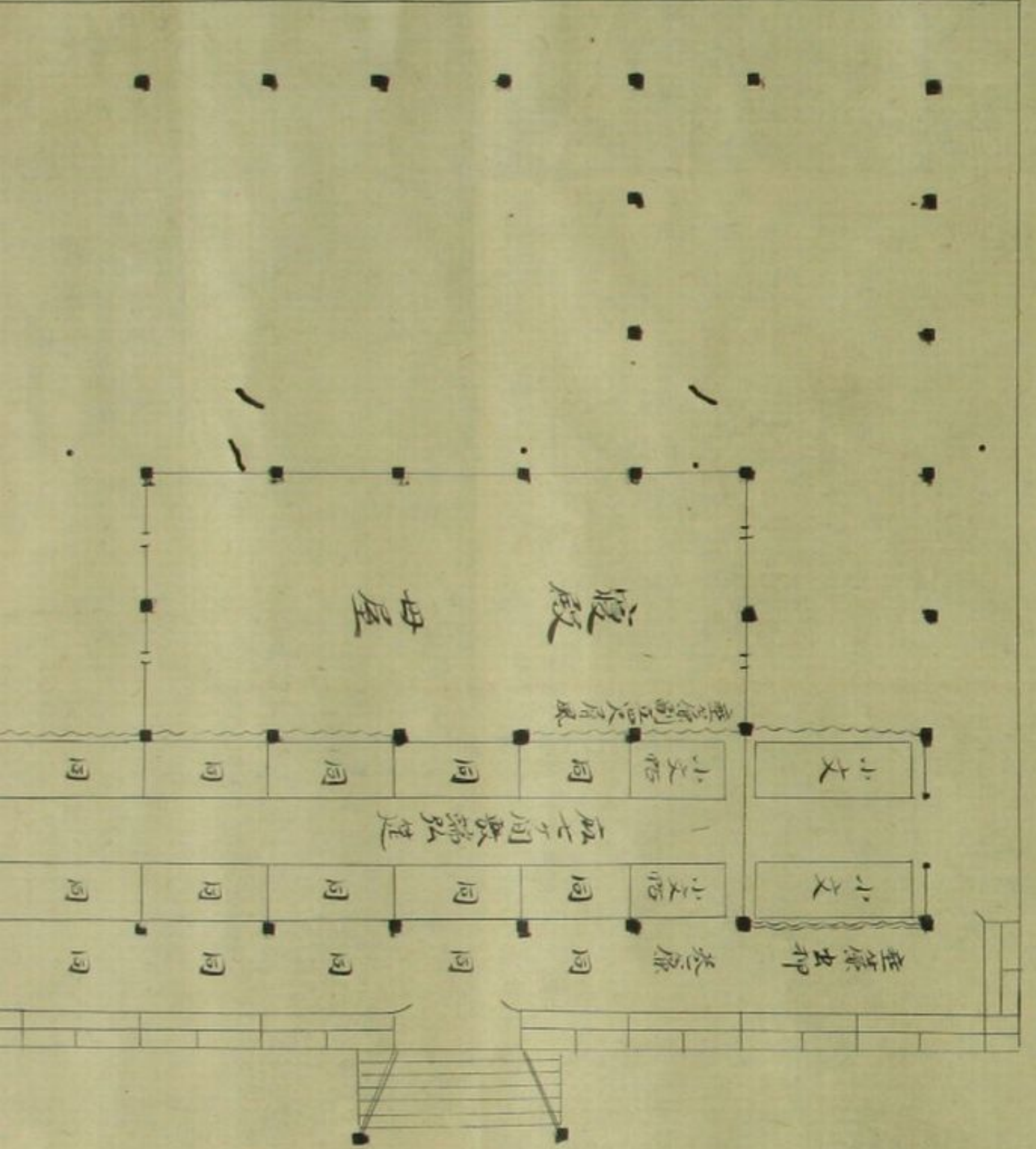

御出時御隨身所

陰陽師文衡家

見奈與竹物語

鳴渡少將第

見奈與竹物語

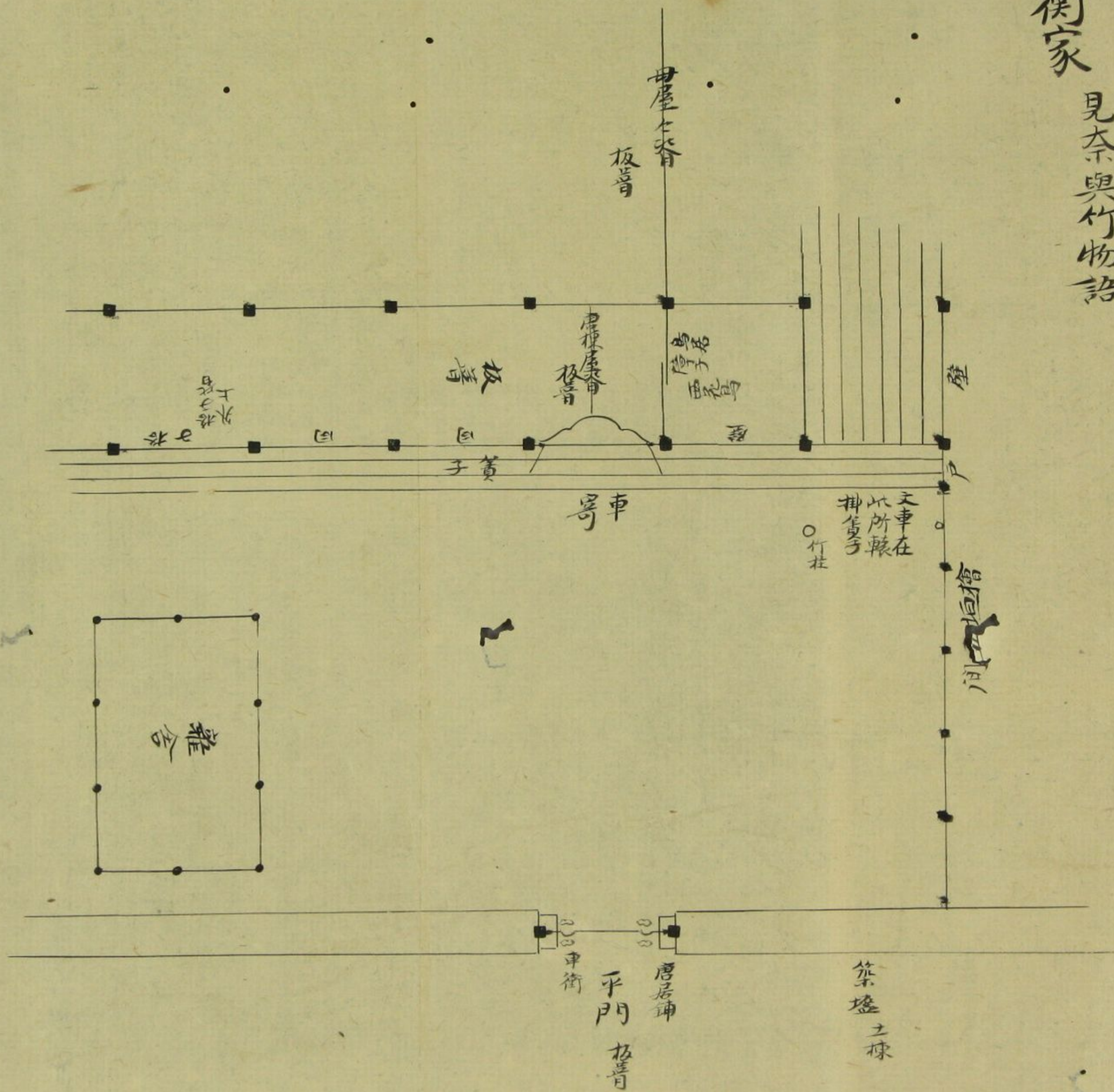

○ 雜樹

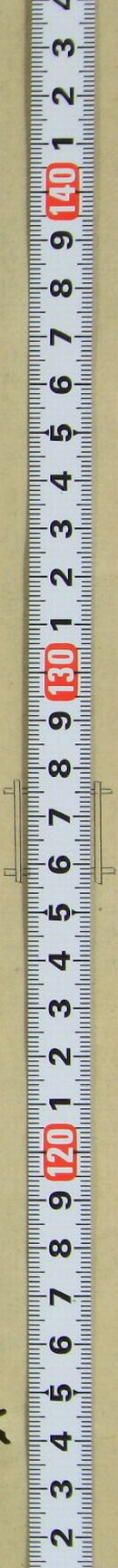

五所殿寢殿圖

所々指圖

鳴渡少将第

見奈興竹物語

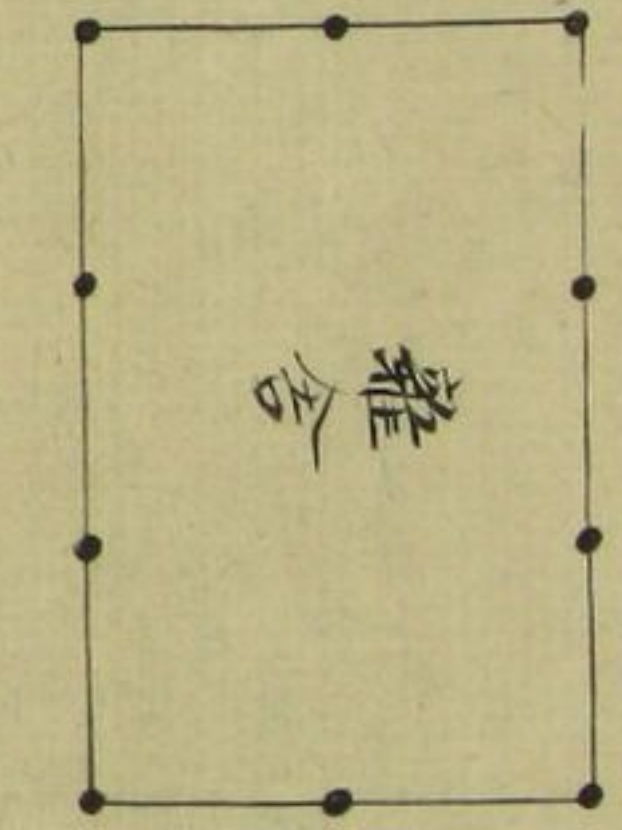
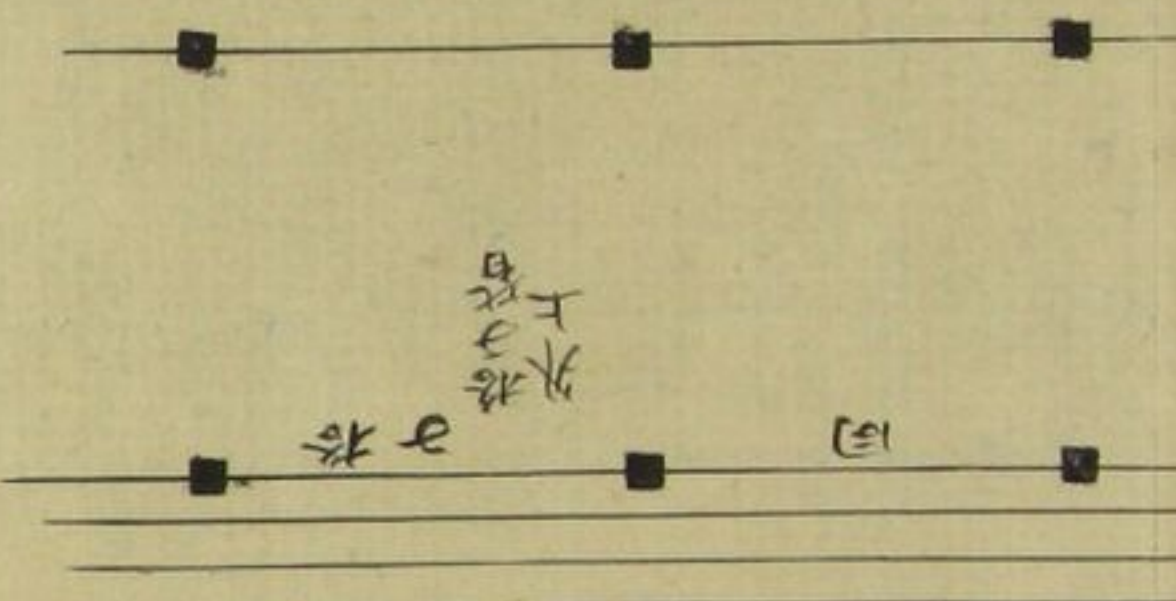
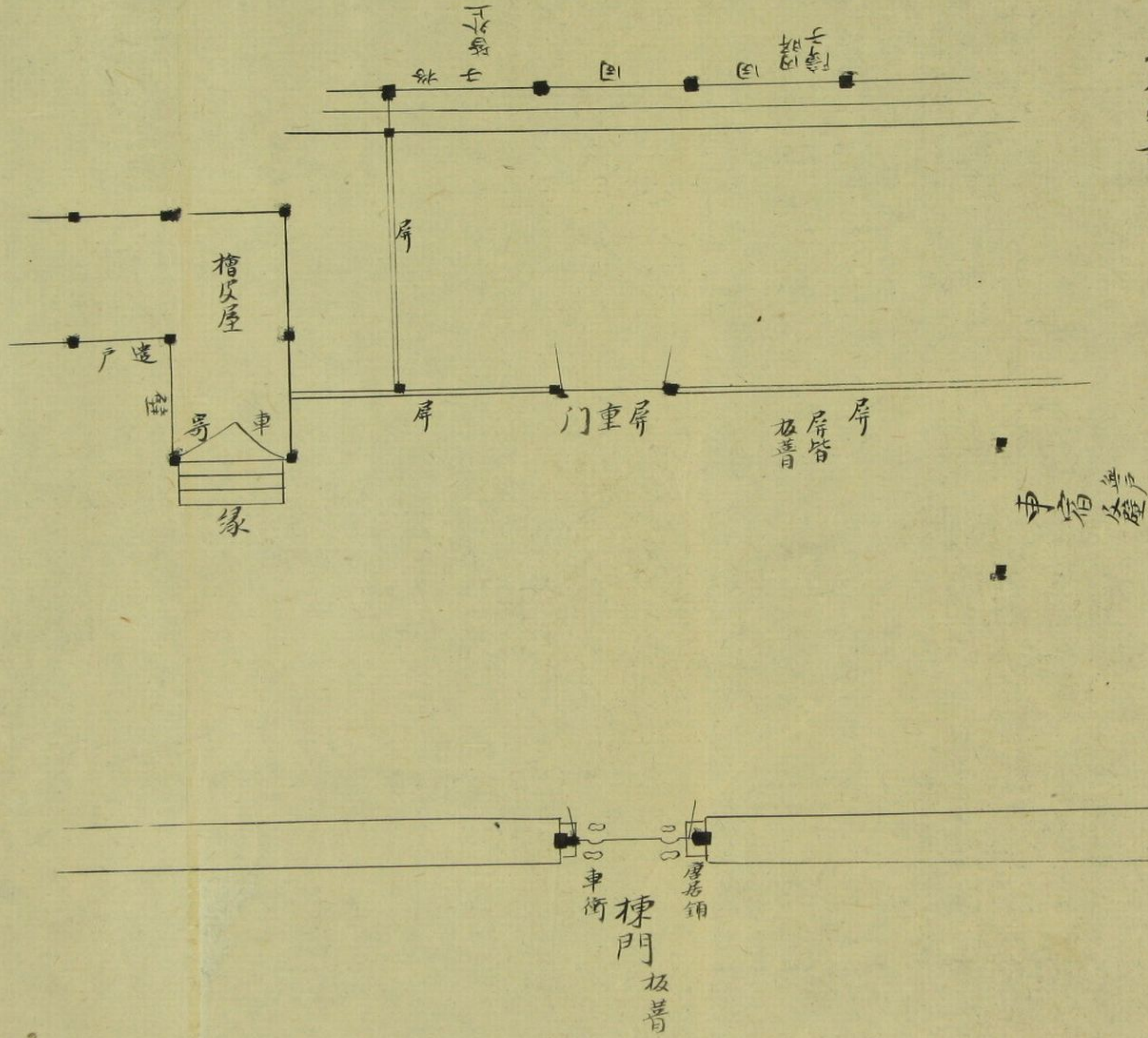

御出時御隨身候所

室所殿寢殿圖

所々指圖

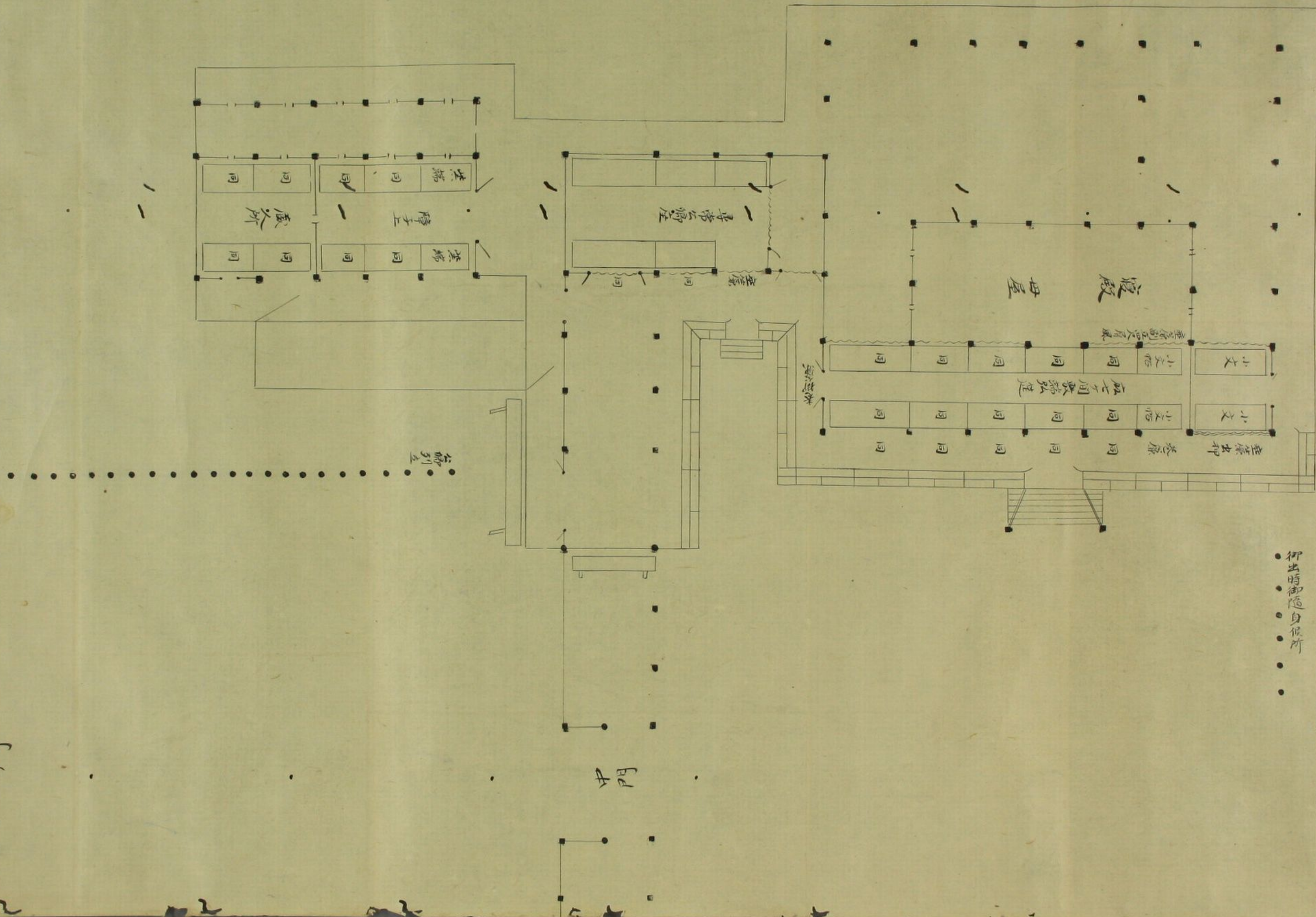

三井寺智聖大師坊圖

謹呈上人緣起

土佐老茂筆

老茂者光信子也

門庭又石ノミ九字懸画アリ

門



三井寺智聖大師坊圖

證上人緣起

土佐光茂之妻

光茂有光信子也

門庭
九段
石ノ丸
寺
懸
魚
ア
リ

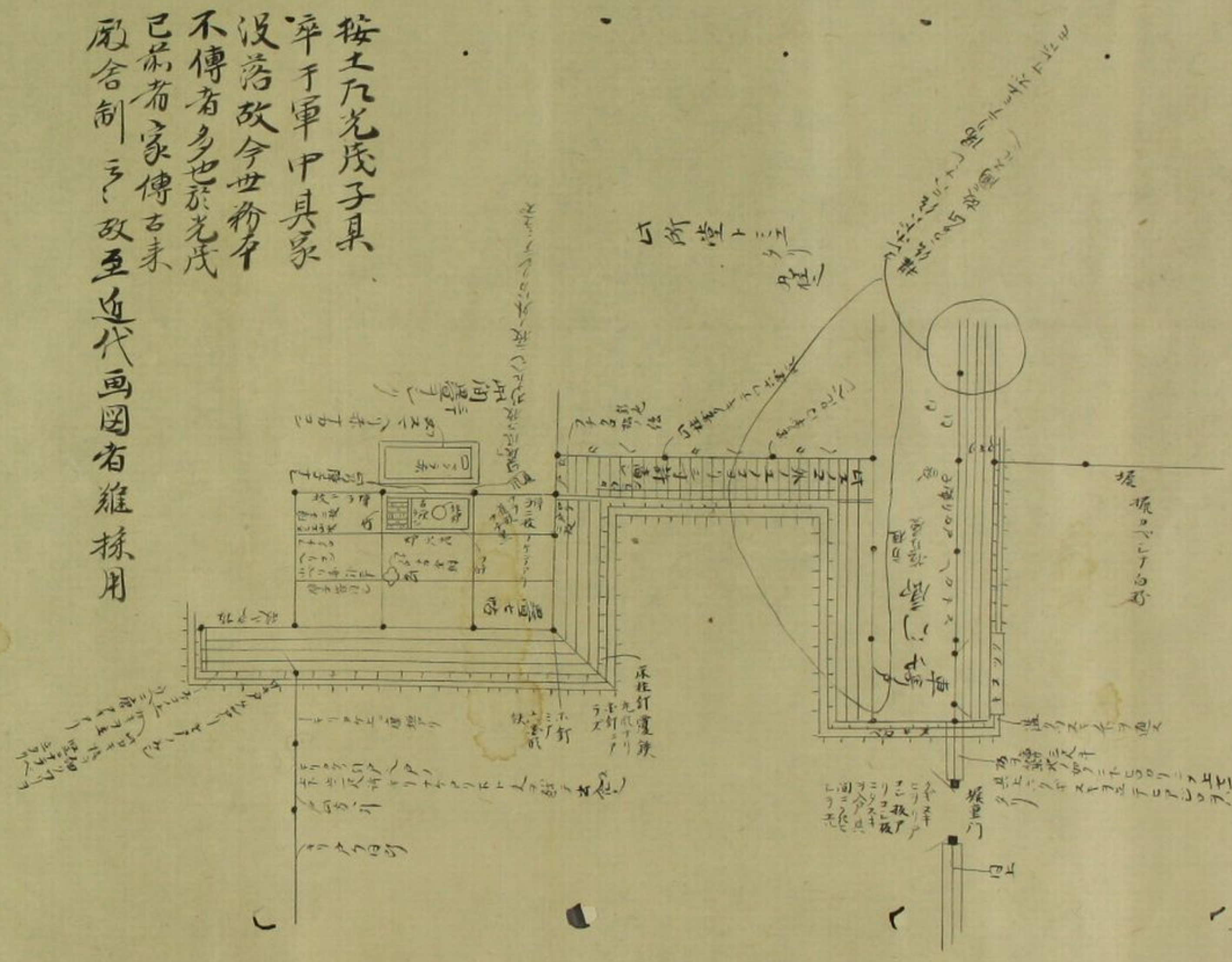

按土佐光茂子具
卒于軍中其家
没落故今世粉本
不傳者多也於光茂
已前者家傳古未
殿舍制云云故互近代画図者雜採用

三井寺智空大師坊圖

證上人緣起

土佐光茂筆

光茂者光信子也

五門向東
築也板ノキ瓦棟

門
九柱
板ノキ瓦
懸魚アリ

堀
板ノキ瓦
白粉

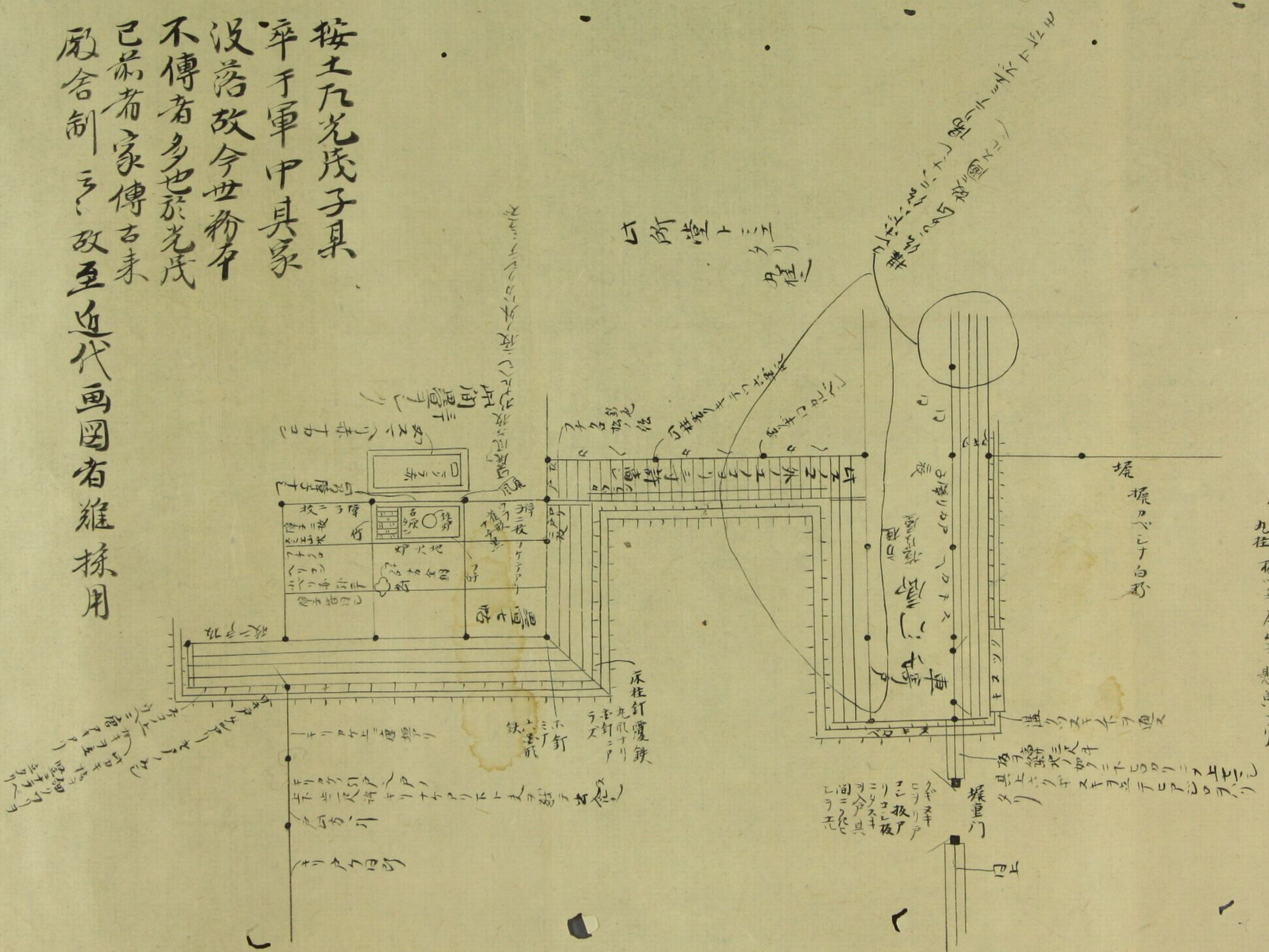

按土佐光茂子具
卒于軍中具家
没落故今世粉本
不傳者多也於光茂
已前者家傳古來
殿舍制云故互近代画図者雜採用



新禧之賀帖亦波披

有錄之出之平有 亦亦亦反

此厚誰之為之 東國道

部以遊之唐之白 西國道

之自之之之 唐名借攝

由愧入之 之就皆理

善精之散 言老後

之由愧之 之引也

此海之

一廿一 檀之

子海子

