



幼學千

字文

完

中言篠田定考先生生理語仙紋世尔埋
 藏仍追其遺念幼童袖中安以弘世
 行之必君子博覽不備者也云云

精居合堂主人題



序



全三
十郎
五

猪又
のり
つち
五

小山
政
五

本朝武者鑑 滿後二郎

六孫王經基 平清盛

多田滿仲 薩摩守忠度

攝津守頼光 能登守教經

源頼朝 新中納言知盛

八幡太郎 悪七兵衛景清

判官為義 梶原景時

八郎為朝 日源太景季

源九郎義經 那須与市

木曾義仲 和田義盛

渡邊 綱三浦大助

武藏坊弁慶 莊柄平太

佐藤忠信 北条時政

齋藤実盛 寂明寺時頼

佐々木盛綱 相摸入道高時

四郎高綱 江馬小四郎義時

賜
助
五

足利
五

今
世
五

仁木
よろ
明 忍

三好長美

忍

北条氏平

忍

足利尊氏 畠山満國

新田義貞 山名宗全

楠正成 大江元就

日帯力正行 武田信玄

赤松圓心 今川義元

大森彦七 上杉元信

妻鹿孫三郎 小田信長

細川勝元 豊臣秀吉

一
北

其
忍

六寸

度

三

九

九

石

二

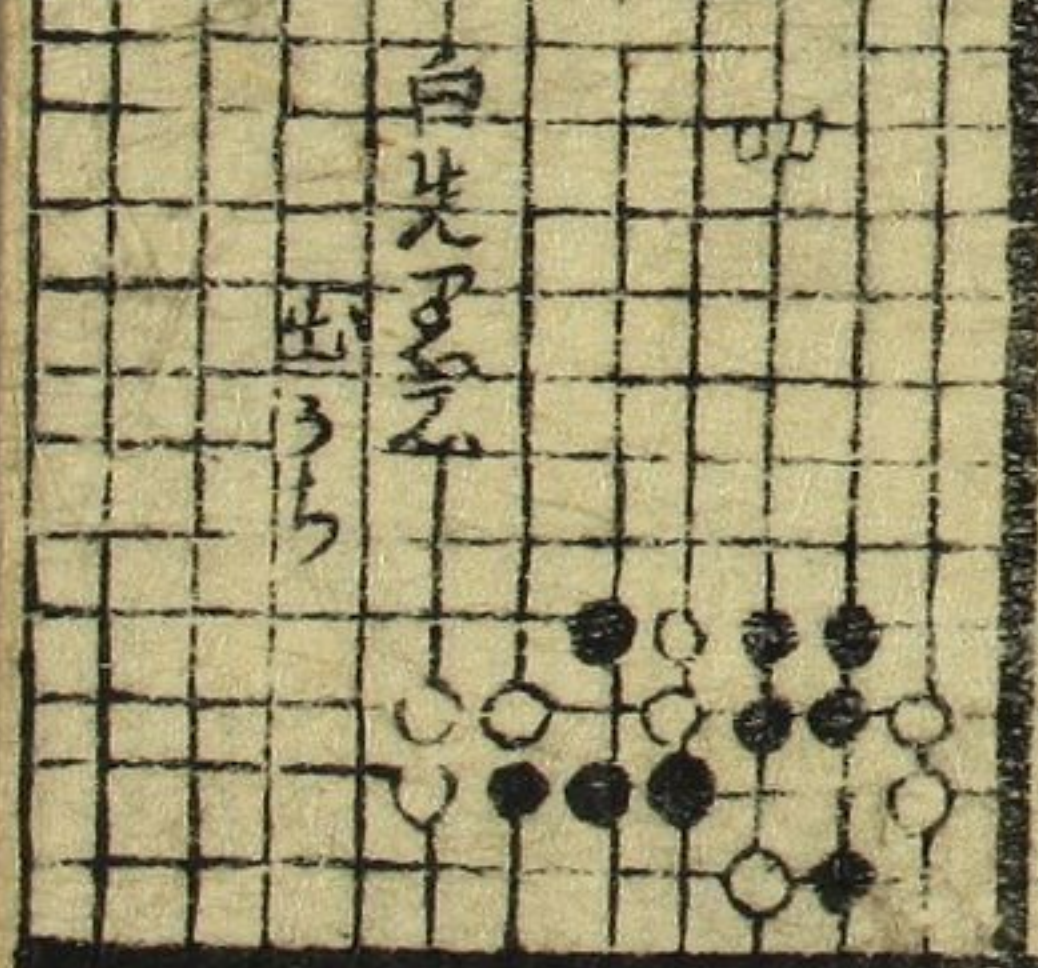
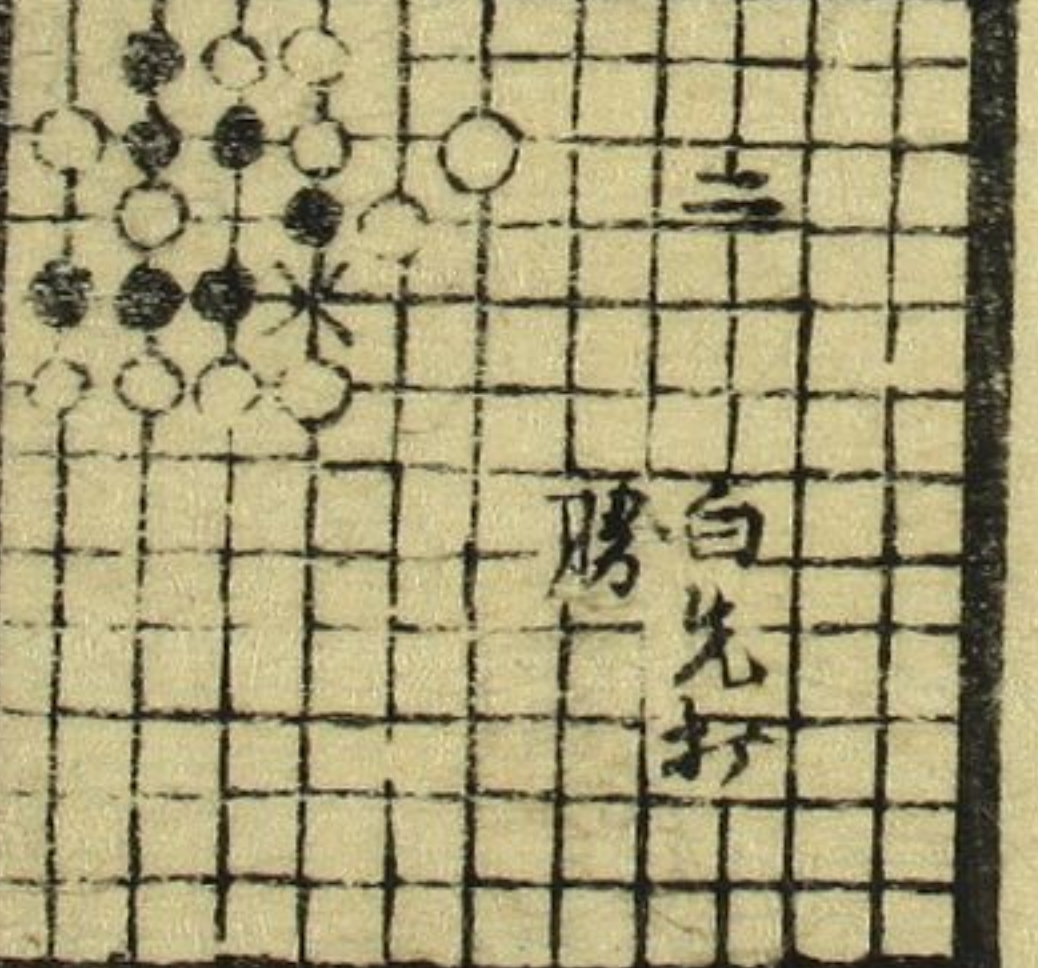
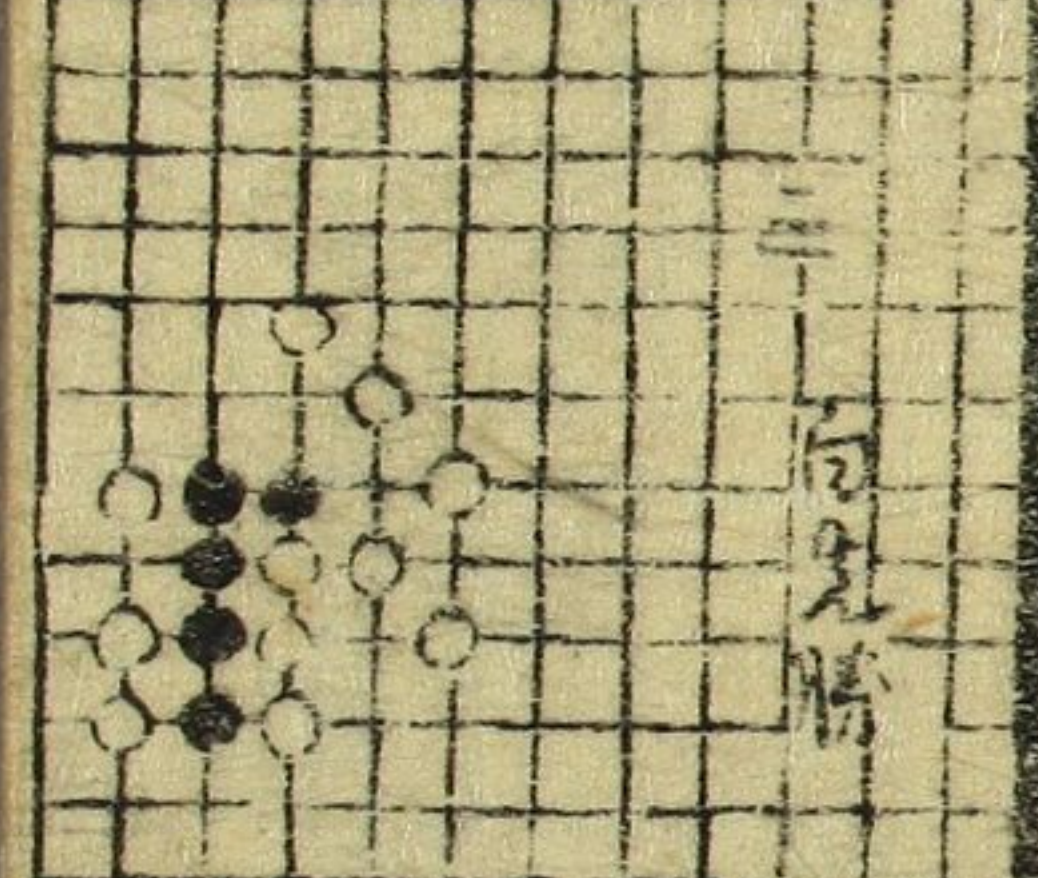
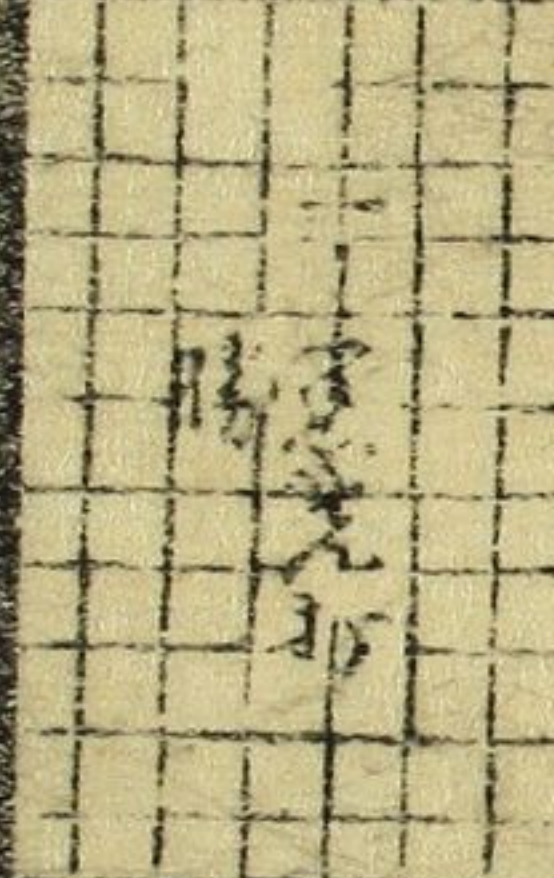
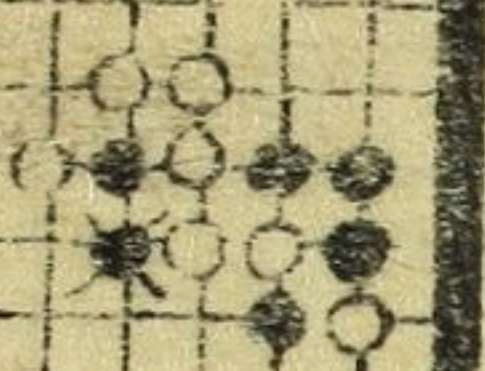

●初玉の移し金打上る
 根打上る玉の移し金打
 王を歩くと王
 引又歩くと王を
 桂の玉引歩の移し
 駒の歩くと
 歩打桂の

●三の五の角打歩くと
 玉の脇へ金の玉を
 三へ角から駒を
 玉の脇へ根の
 玉下ル香の

持駒 金 銀 桂 歩 角 角 銀 香

五

中將 碁約道 美座列

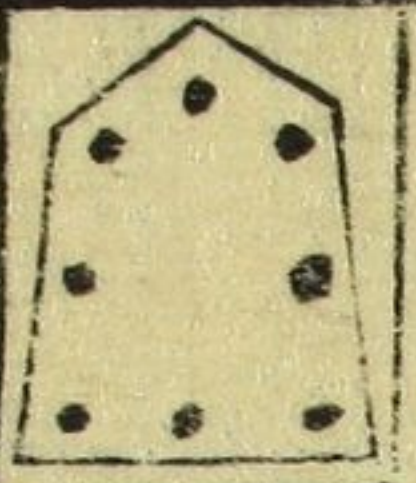

一石のあり



△のあり



二石のあり



△のあり



三石のあり



△のあり



四石のあり



△のあり

師子

飛駒

△のあり

			仲人		
步兵	步兵	步兵	步兵	步兵	步兵
橫行	豎行	飛車	龍馬	龍王	師子
友車		角行		育虎	麒麟
香車	猛豹	銅將	銀將	金將	王將

			仲人		
步兵	步兵	步兵	步兵	步兵	步兵
奔王	龍王	龍馬	飛車	豎行	橫行
鳳凰	育虎		角行		友車
醉象	金將	銀將	銅將	猛豹	香車

成駒	乃圖	横行	奔猪	銅將	横行
角行	龍馬	角行	龍王	龍王	龍王
飛車	龍王	龍王	龍王	龍王	龍王
猛豹	反車	反車	鯨親	步兵	步兵
銀將	仲人	仲人	醉象	金將	飛車
醉象	太子	香車	白駒	麒麟	鳳臺

日本画家印譜
下まゝの形の小大をいふるゝ
必ず形の小大をいふるゝ

周

 可翁

 雪舟



雪村

 啓書記

 北傳主

景阿弥

 真相

 能阿弥













小栗



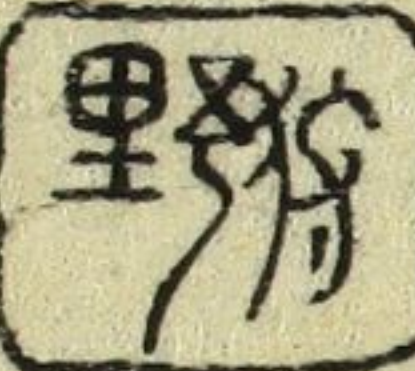





 土岐

 如雪

来舟

 乱

信定	氏信	養卧	休田 清信
			
周信	揚景	春說	時信
			
	山本 交我	奧意 法橋	洞雲
			

幽探	永德 法眼	狎野 元信
		
常流中真祖	宗周	秀信
		
永真 安信	自滴 尚信	友清 二男
		
		

東 <small>ひがし</small>	空 <small>そら</small>	天 <small>あめ</small>	幼 <small>わらわ</small> 学 <small>がく</small> 千 <small>せん</small> 字 <small>じ</small> 文 <small>ぶん</small> 音訓兩点
海 <small>うみ</small>	星 <small>せいせい</small>	地 <small>ち</small>	
南 <small>みなみ</small>	雨 <small>あめ</small>	月 <small>つき</small>	
山 <small>やま</small>	霧 <small>きり</small>	月 <small>つき</small>	
心 <small>こころ</small>	雲 <small>くも</small>	雲 <small>くも</small>	
下 <small>した</small>	雪 <small>ゆき</small>	風 <small>かぜ</small>	
川 <small>かわ</small>	雪 <small>ゆき</small>	風 <small>かぜ</small>	



天神經

によせがりんと下あつさいしよが
 大まハキ人四千わうさうえん
 かうそんあやもしくこうこ
 升一りんと人ま升二りんと
 升三りんと人ま升四りんと
 升五りんと人ま升六りんと
 升七りんと人ま升八りんと
 升九りんと人ま升十りんと
 升十一りんと人ま升十二りんと
 升十三りんと人ま升十四りんと
 升十五りんと人ま升十六りんと
 升十七りんと人ま升十八りんと
 升十九りんと人ま升二十りんと
 升二十一りんと人ま升二十二りんと
 升二十三りんと人ま升二十四りんと
 升二十五りんと人ま升二十六りんと
 升二十七りんと人ま升二十八りんと
 升二十九りんと人ま升三十りんと
 升三十一りんと人ま升三十二りんと
 升三十三りんと人ま升三十四りんと
 升三十五りんと人ま升三十六りんと
 升三十七りんと人ま升三十八りんと
 升三十九りんと人ま升四十りんと
 升四十一りんと人ま升四十二りんと
 升四十三りんと人ま升四十四りんと
 升四十五りんと人ま升四十六りんと
 升四十七りんと人ま升四十八りんと
 升四十九りんと人ま升五十りんと
 升五十一りんと人ま升五十二りんと
 升五十三りんと人ま升五十四りんと
 升五十五りんと人ま升五十六りんと
 升五十七りんと人ま升五十八りんと
 升五十九りんと人ま升六十りんと
 升六十一りんと人ま升六十二りんと
 升六十三りんと人ま升六十四りんと
 升六十五りんと人ま升六十六りんと
 升六十七りんと人ま升六十八りんと
 升六十九りんと人ま升七十りんと
 升七十一りんと人ま升七十二りんと
 升七十三りんと人ま升七十四りんと
 升七十五りんと人ま升七十六りんと
 升七十七りんと人ま升七十八りんと
 升七十九りんと人ま升八十りんと
 升八十一りんと人ま升八十二りんと
 升八十三りんと人ま升八十四りんと
 升八十五りんと人ま升八十六りんと
 升八十七りんと人ま升八十八りんと
 升八十九りんと人ま升九十りんと
 升九十一りんと人ま升九十二りんと
 升九十三りんと人ま升九十四りんと
 升九十五りんと人ま升九十六りんと
 升九十七りんと人ま升九十八りんと
 升九十九りんと人ま升百りんと
 南無天は大有在
 天神とさるべし

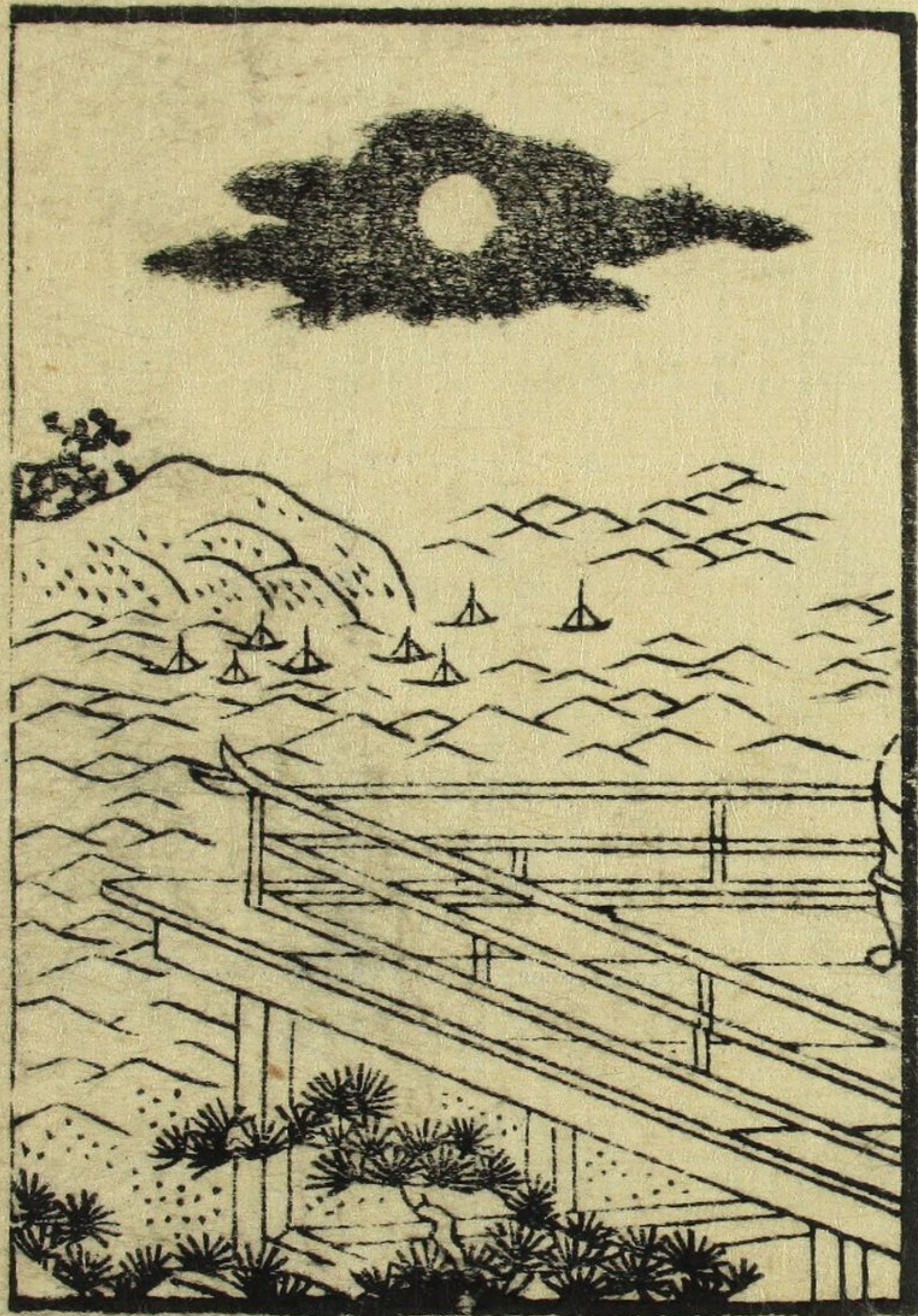

文 <small>ぶん</small>	八 <small>はち</small>	乾 <small>けん</small>	人 <small>にん</small>
孝 <small>こう</small>	卦 <small>け</small>	坤 <small>こん</small>	王 <small>わう</small>
忠 <small>ちゅう</small>	元 <small>げん</small>	陰 <small>いん</small>	多 <small>た</small>
信 <small>しん</small>	亨 <small>こう</small>	陽 <small>やう</small>	默 <small>まく</small>
治 <small>ち</small>	利 <small>り</small>	占 <small>せん</small>	虫 <small>ちゅう</small>
王 <small>わう</small>	火 <small>か</small>	易 <small>えい</small>	魚 <small>ぎよ</small>

暖 <small>ぬん</small>	止 <small>し</small>	春 <small>しゅん</small>	榮 <small>えい</small>
昊 <small>こう</small>	暑 <small>しょ</small>	夏 <small>か</small>	木 <small>ぼく</small>
冷 <small>れい</small>	胡 <small>こ</small>	秋 <small>しゅう</small>	金 <small>きん</small>
寒 <small>かん</small>	夕 <small>せき</small>	冬 <small>とう</small>	冰 <small>へい</small>
神 <small>しん</small>	時 <small>じ</small>	直 <small>ちく</small>	火 <small>か</small>
佛 <small>ぶつ</small>	節 <small>せつ</small>	夜 <small>や</small>	土 <small>ど</small>

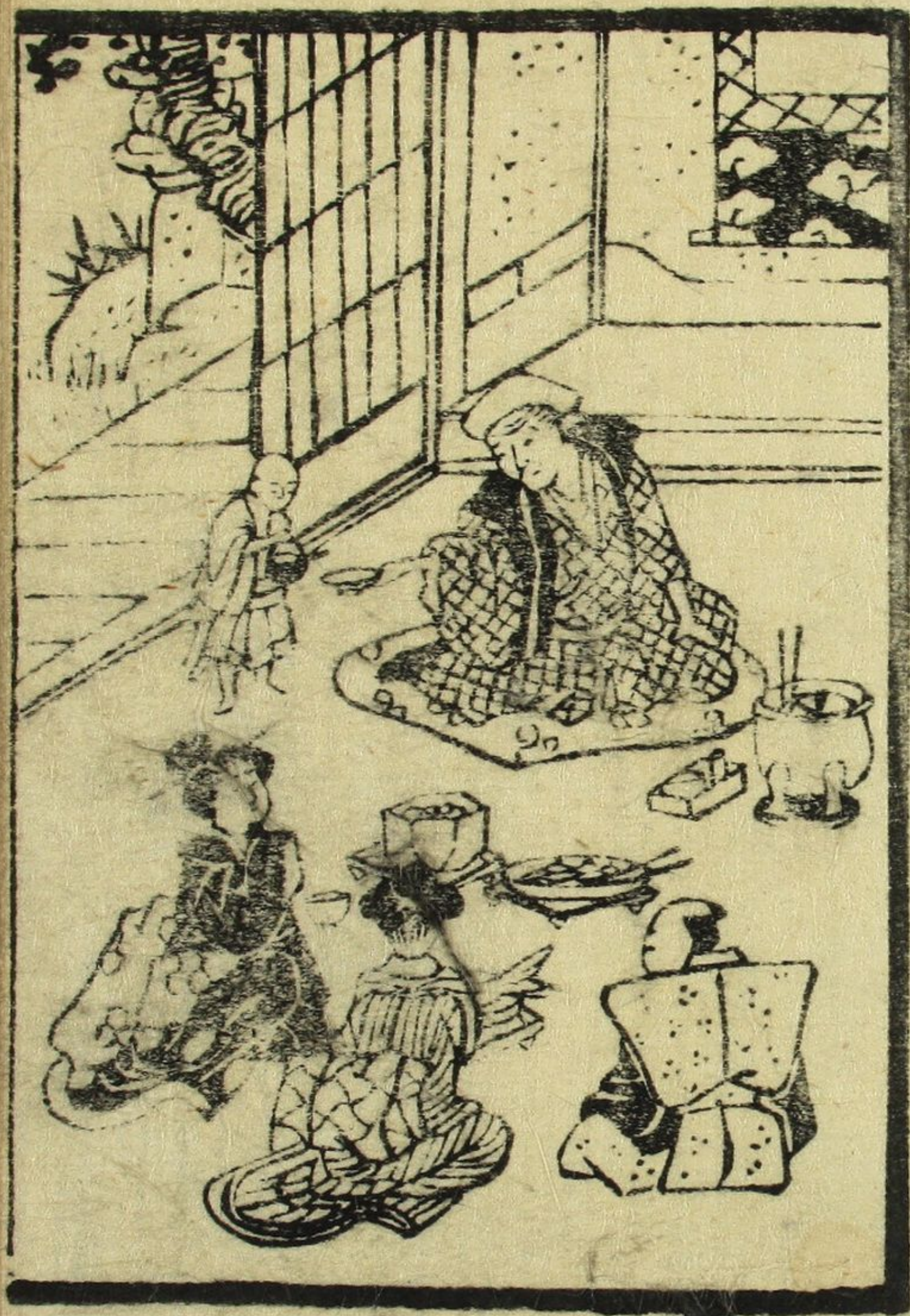

親 <small>おや</small>	僧 <small>そうじ</small>	士 <small>し</small>	民 <small>たみ</small>
子 <small>こ</small>	俗 <small>ぞく</small>	農 <small>のう</small> 辰 <small>ちん</small>	農 <small>のう</small> 士 <small>し</small>
兄 <small>あに</small>	君 <small>きみ</small>	工 <small>こう</small>	靜 <small>せい</small>
弟 <small>あに</small>	主 <small>しゅ</small>	高 <small>たか</small>	從 <small>じゆ</small>
妻 <small>つま</small>	父 <small>ちち</small>	聖 <small>せい</small>	世 <small>せい</small>
婦 <small>つま</small>	母 <small>はは</small>	賢 <small>けん</small>	富 <small>とみ</small>

皮	尖	壽	讓
破	札	命	認
連	子	永	家
仕	紙	久	下
披	家	一	福
引	杖	手	榮

慈	反	光	孫
海	橋	君	壽
婚	姓	男	朋
姻	名	女	友
健	生	源	出
絶	氏	平	私

<p> <small>あしひら</small> <small>い</small> <small>あしひら</small> <small>い</small> <small>あしひら</small> <small>い</small> <small>あしひら</small> <small>い</small> </p>	<p> <small>あしひら</small> <small>い</small> <small>あしひら</small> <small>い</small> <small>あしひら</small> <small>い</small> <small>あしひら</small> <small>い</small> </p>	<p> <small>あしひら</small> <small>い</small> <small>あしひら</small> <small>い</small> <small>あしひら</small> <small>い</small> <small>あしひら</small> <small>い</small> </p>	<p> <small>あしひら</small> <small>い</small> <small>あしひら</small> <small>い</small> <small>あしひら</small> <small>い</small> <small>あしひら</small> <small>い</small> </p>
---	---	---	---



倍 <small>たがひ</small>	菱 <small>あし</small>	源 <small>みなもと</small>	計 <small>はかり</small>
難 <small>たがひ</small>	賀 <small>が</small>	季 <small>き</small>	由 <small>よし</small>
規 <small>き</small>	直 <small>ただ</small>	向 <small>むかひ</small>	備 <small>ひ</small>
式 <small>しき</small>	例 <small>れい</small>	軍 <small>いくさ</small>	概 <small>おほむね</small>
首 <small>くび</small>	祝 <small>いわい</small>	改 <small>あらた</small>	短 <small>ひだり</small>
尾 <small>おしり</small>	儀 <small>ぎ</small>	氣 <small>いき</small>	存 <small>ぞん</small>

然 <small>しか</small>	乃 <small>な</small>	周 <small>しゅう</small>	先 <small>せん</small>
主 <small>しゅ</small>	系 <small>けい</small>	系 <small>けい</small>	鄭 <small>てい</small>
入 <small>いり</small>	如 <small>ごと</small>	考 <small>こう</small>	犹 <small>なほ</small>
念 <small>ねん</small>	作 <small>さく</small>	細 <small>こま</small>	吉 <small>きち</small>
奉 <small>ほう</small>	可 <small>か</small>	名 <small>な</small>	将 <small>しょう</small>
使 <small>し</small>	中 <small>ちゆう</small>	序 <small>しよ</small>	又 <small>また</small>



洞	輝	神	結
公	世	理	持
只	思	久	振
今	食	品	森
回	石	献	餐
渴	奇	進	戀

美 <small>み</small>	極 <small>ごく</small>	個 <small>こ</small>	皆 <small>みな</small>
和 <small>わ</small>	楽 <small>らく</small>	魚 <small>うい</small>	障 <small>さう</small>
孝 <small>こう</small>	色 <small>しき</small>	寔 <small>じつ</small>	妻 <small>さい</small>
叔 <small>しやく</small>	分 <small>ぶん</small>	者 <small>しや</small>	細 <small>さい</small>
免 <small>めん</small>	玉 <small>たま</small>	出 <small>しゅつ</small>	出 <small>しゅつ</small>
素 <small>そ</small>	極 <small>ごく</small>	終 <small>しゆう</small>	間 <small>かん</small>

宜 <small>き</small>	正 <small>せい</small>	誅 <small>しゆ</small>	射 <small>しゃ</small>
融 <small>ゆう</small>	以 <small>い</small>	走 <small>しゆ</small>	活 <small>かく</small>
息 <small>そく</small>	之 <small>し</small>	五 <small>ご</small>	相 <small>さう</small>
吳 <small>ご</small>	誅 <small>しゆ</small>	終 <small>しゆう</small>	終 <small>しゆう</small>
文 <small>ぶん</small>	寔 <small>じつ</small>	早 <small>そう</small>	波 <small>は</small>
字 <small>じ</small>	互 <small>ご</small>	速 <small>そく</small>	花 <small>はな</small>

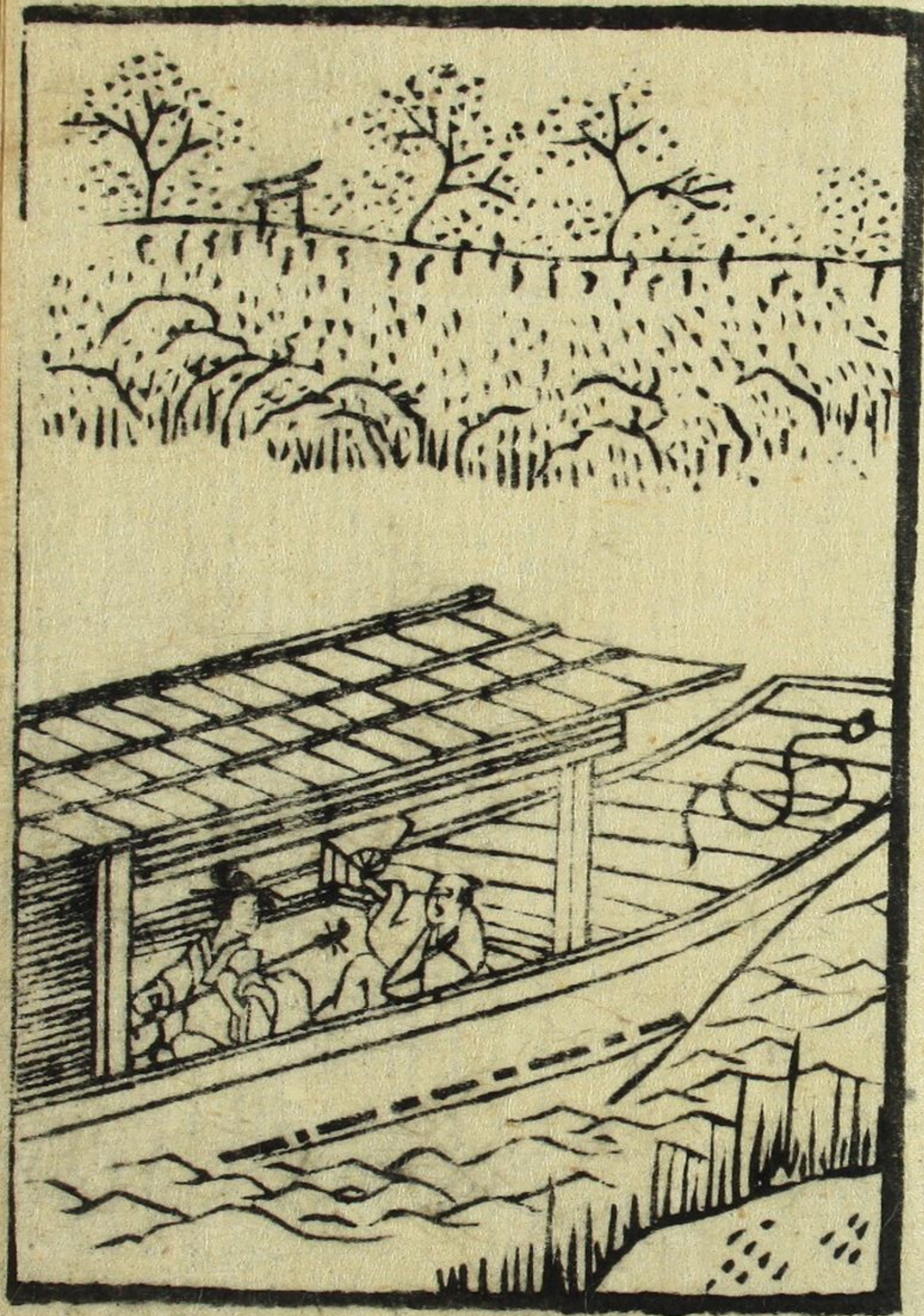

遠 <small>とほ</small>	及 <small>およ</small>	習 <small>しゆ</small>	不 <small>ふ</small>
多 <small>おほ</small>	善 <small>よ</small>	法 <small>はふ</small>	義 <small>ぎ</small>
清 <small>せい</small>	虫 <small>むし</small>	持 <small>もち</small>	政 <small>せい</small>
光 <small>ひかり</small>	觸 <small>ふ</small>	常 <small>じょう</small>	役 <small>やく</small>
漸 <small>ぜん</small>	刻 <small>こく</small>	得 <small>とく</small>	肝 <small>かん</small>
順 <small>じゆん</small>	渡 <small>わた</small>	折 <small>せ</small>	要 <small>よう</small>

窺 <small>うかが</small>	必 <small>かならず</small>	演 <small>えん</small>	新 <small>しん</small>
气 <small>き</small>	痛 <small>いた</small>	況 <small>きやう</small>	乃 <small>の</small>
才 <small>さい</small>	勤 <small>きん</small>	谢 <small>しゃ</small>	何 <small>なに</small>
免 <small>めん</small>	毒 <small>どく</small>	辞 <small>じ</small>	深 <small>ふか</small>
诸 <small>しよ</small>	付 <small>つ</small>	五 <small>ご</small>	令 <small>しやう</small>
用 <small>よう</small>	人 <small>ひと</small>	報 <small>ほう</small>	音 <small>おん</small>



其 <small>き</small>	流 <small>りゅう</small>	為 <small>なり</small>	送 <small>そう</small>
客 <small>きやく</small>	便 <small>べん</small>	至 <small>し</small>	奮 <small>ふん</small>
馳 <small>ち</small>	故 <small>こ</small>	嘉 <small>か</small>	執 <small>しやく</small>
走 <small>そう</small>	競 <small>きやう</small>	請 <small>しん</small>	中 <small>ちゆう</small>
却 <small>きやく</small>	亦 <small>やく</small>	少 <small>しやう</small>	却 <small>きやく</small>
再 <small>さい</small>	多 <small>た</small>	治 <small>ち</small>	向 <small>きやう</small>



海	休	依	吟
足	此	拘	以
打	背	去	應
續	望	並	歲
殺	迷	寸	不
源	惑	眺	希

一
世
書

適 <small>てん</small>	際 <small>さい</small>	偏 <small>へん</small>	拓 <small>たつ</small>
与 <small>よ</small>	妻 <small>さい</small>	忘 <small>わう</small>	使 <small>し</small>
適 <small>てん</small>	但 <small>たん</small>	延 <small>えん</small>	才 <small>さい</small>
近 <small>きん</small>	去 <small>きょ</small>	滞 <small>ち</small>	合 <small>がう</small>
玉 <small>ぎよく</small>	失 <small>しつ</small>	却 <small>きやく</small>	般 <small>ぱん</small>
素 <small>そ</small>	滿 <small>まん</small>	後 <small>ご</small>	芳 <small>ほう</small>

澤 <small>たく</small>	透 <small>たう</small>	旬 <small>しゆん</small>	凋 <small>てう</small>
程 <small>てい</small>	茂 <small>まう</small>	段 <small>だん</small>	定 <small>てい</small>
河 <small>か</small>	叶 <small>えつ</small>	吐 <small>と</small>	際 <small>さい</small>
具 <small>ぐ</small>	尺 <small>せき</small>	郵 <small>ゆう</small>	比 <small>ひ</small>
系 <small>けい</small>	於 <small>お</small>	心 <small>しん</small>	後 <small>ご</small>
揚 <small>やう</small>	紀 <small>き</small>	辱 <small>じやく</small>	件 <small>けん</small>

一廿二

川 <small>かわ</small>	吹 <small>ふ</small>	開 <small>ひら</small>
深 <small>ふか</small>	毛 <small>け</small>	替 <small>か</small>
塔 <small>た</small>	球 <small>たま</small>	身 <small>み</small>
音 <small>ね</small>	換 <small>か</small>	屋 <small>や</small>
合 <small>あ</small>	系 <small>けい</small>	長 <small>なが</small>
吹 <small>ふ</small>	録 <small>ろく</small>	家 <small>か</small>



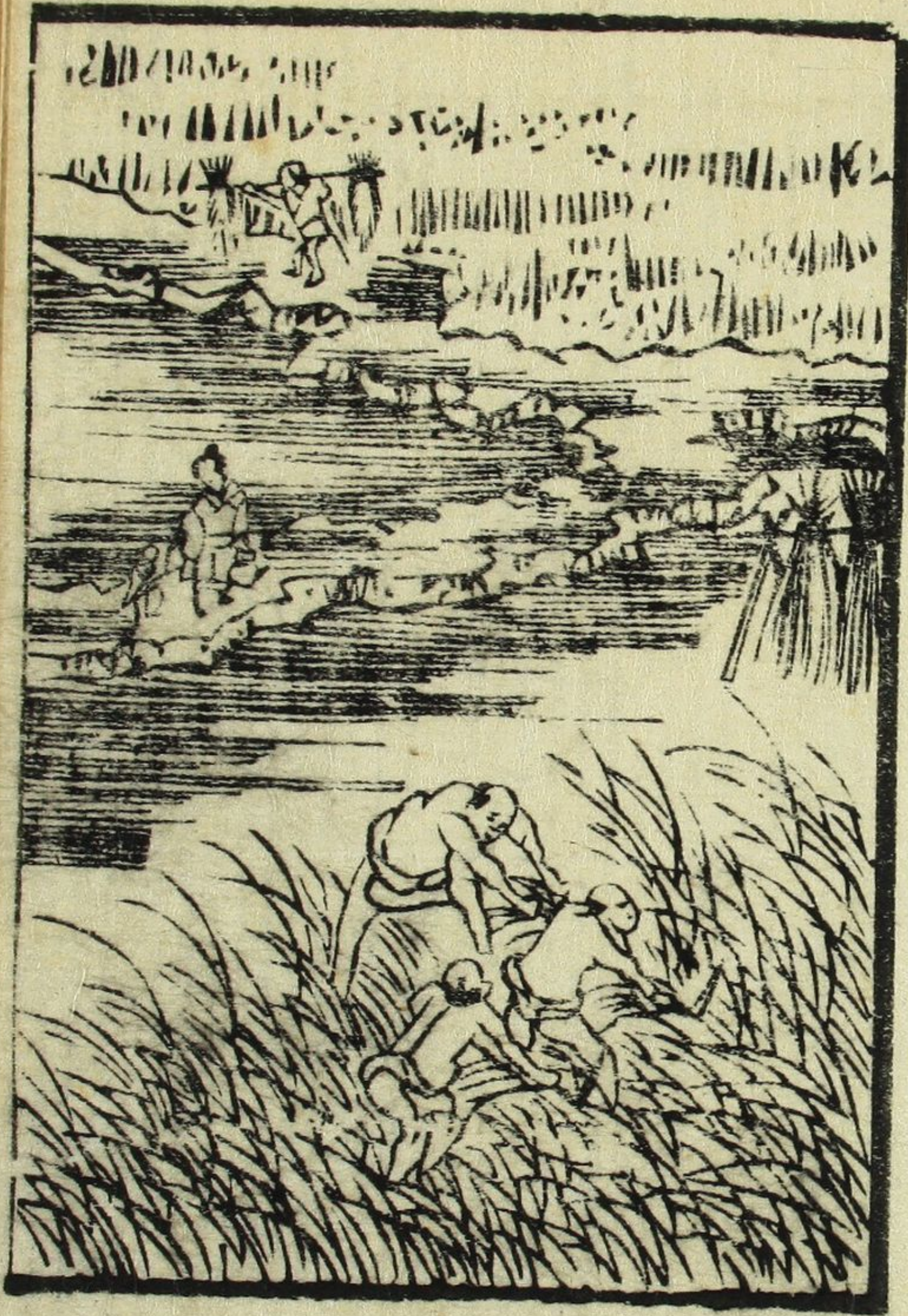

持 <small>もち</small>	約 <small>やく</small>	引 <small>ひ</small>	孫 <small>まご</small>
家 <small>か</small>	諾 <small>だく</small>	逆 <small>さか</small>	誠 <small>まこと</small>
近 <small>ちか</small>	急 <small>いそ</small>	至 <small>いた</small>	勞 <small>らう</small>
後 <small>あと</small>	近 <small>ちか</small>	看 <small>み</small>	志 <small>し</small>
候 <small>こう</small>	歸 <small>かへ</small>	末 <small>すえ</small>	拂 <small>はら</small>
勢 <small>せい</small>	府 <small>ふ</small>	立 <small>た</small>	然 <small>しか</small>

廿四

光	暖	記	卷
鍊	盡	際	室
移	佳	在	里
居	曉	宥	鄉
浦	以	解	舍
冲	無	醒	屋

絃	猪	企	德
寔	落	業	非
祕	次	守	消
我	黃	働	勞
務	澳	楸	飛
當	名	穀	同

猪 <small>いの</small>	沈 <small>しん</small>	勝 <small>かつ</small>	渚 <small>しほ</small>
麻 <small>あし</small>	束 <small>たば</small>	妻 <small>つま</small>	津 <small>つ</small>
菊 <small>きく</small>	百 <small>ひゃく</small>	実 <small>み</small>	崎 <small>さき</small>
荻 <small>あし</small>	垣 <small>かき</small>	店 <small>みせ</small>	江 <small>え</small>
虎 <small>こ</small>	蘭 <small>らん</small>	詠 <small>よみ</small>	湫 <small>しほ</small>
邪 <small>よこしま</small>	園 <small>えん</small>	伏 <small>ふし</small>	津 <small>つ</small>



丁六



風	場	井	家
淵	坑	穴	犬
碑	石	温	池
水	系	湯	梅
庭	旁	山	庭
田	畝	道	林

才 <small>さい</small>	増 <small>ぞう</small>	浪 <small>なみ</small>	柔 <small>なや</small>
略 <small>りやく</small>	減 <small>げん</small>	浅 <small>せん</small>	境 <small>さかい</small>
怪 <small>かい</small>	借 <small>か</small>	洞 <small>どう</small>	煮 <small>に</small>
每 <small>まい</small>	貸 <small>か</small>	知 <small>ち</small>	燒 <small>や</small>
笑 <small>わら</small>	売 <small>う</small>	賣 <small>う</small>	蒸 <small>む</small>
概 <small>がい</small>	止 <small>とど</small>	買 <small>か</small>	蒸 <small>む</small>

米 <small>こめ</small>	石 <small>いし</small>	谷 <small>や</small>	神 <small>かみ</small>
麦 <small>あわ</small>	石 <small>いし</small>	峯 <small>かみ</small>	烟 <small>かえり</small>
版 <small>ばん</small>	田 <small>で</small>	岸 <small>かみ</small>	村 <small>むら</small>
汁 <small>じゆ</small>	畑 <small>はたけ</small>	淵 <small>ふち</small>	野 <small>の</small>
石 <small>いし</small>	耕 <small>か</small>	池 <small>いけ</small>	林 <small>はやし</small>
降 <small>ふり</small>	石 <small>いし</small>	岩 <small>いわ</small>	急 <small>いそ</small>

廿八



支 <small>あて</small>	象 <small>かたがひ</small>	封 <small>ふう</small>	錠 <small>てい</small>
配 <small>はい</small>	忍 <small>しの</small>	卞 <small>へん</small>	運 <small>うん</small>
真 <small>ま</small>	恚 <small>い</small>	判 <small>はん</small>	繪 <small>えい</small>
斗 <small>と</small>	放 <small>はう</small>	欣 <small>きん</small>	沿 <small>えん</small>
去 <small>こ</small>	憐 <small>れん</small>	交 <small>かう</small>	既 <small>き</small>
也 <small>や</small>	兒 <small>に</small>	孝 <small>かう</small>	帳 <small>ちやう</small>

九

明	我	竹	流
德	太	秋	連
好	素	光	高
同	信	樓	書
此	和	吟	画
是	漢	詠	

師	第	押	吾
述	桂	強	魚
發	孔	助	金
印	釋	福	漢
訓	救	晴	穿
獨	岳	真	鑿

花 <small>くさ</small>	良 <small>りやう</small>	聖 <small>せい</small>	聖 <small>せい</small>
実 <small>じつ</small>	力 <small>りき</small>	去 <small>きょ</small>	觀 <small>くわん</small>
蕙 <small>ゑい</small>	愧 <small>けい</small>	直 <small>ちく</small>	写 <small>しゃ</small>
備 <small>びい</small>	古 <small>こ</small>	從 <small>じゆ</small>	字 <small>じ</small>
積 <small>せき</small>	當 <small>たう</small>	寬 <small>くわん</small>	学 <small>がく</small>
功 <small>こう</small>	新 <small>しん</small>	収 <small>しゆ</small>	同 <small>どう</small>



文	厚	内	表
社	薄	外	裏
量	晴	立	前
塔	晴	岳	後
寺	喜	涉	左
院	渴	涉	右

熱	勸	報	殺
正	考	奏	妙
接	類	令	信
採	吟	制	席
勿	推	退	設
謂	量	尺	評

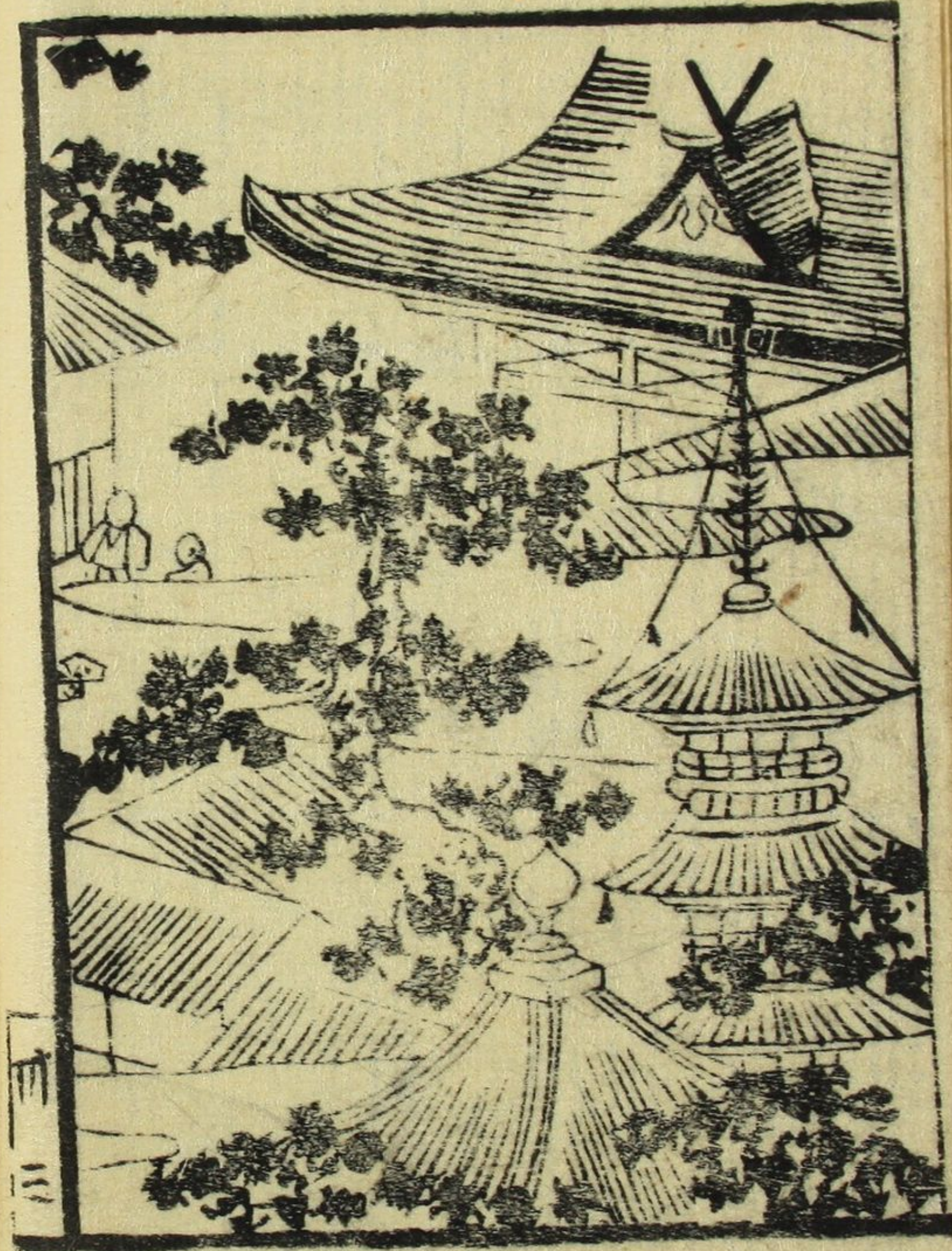
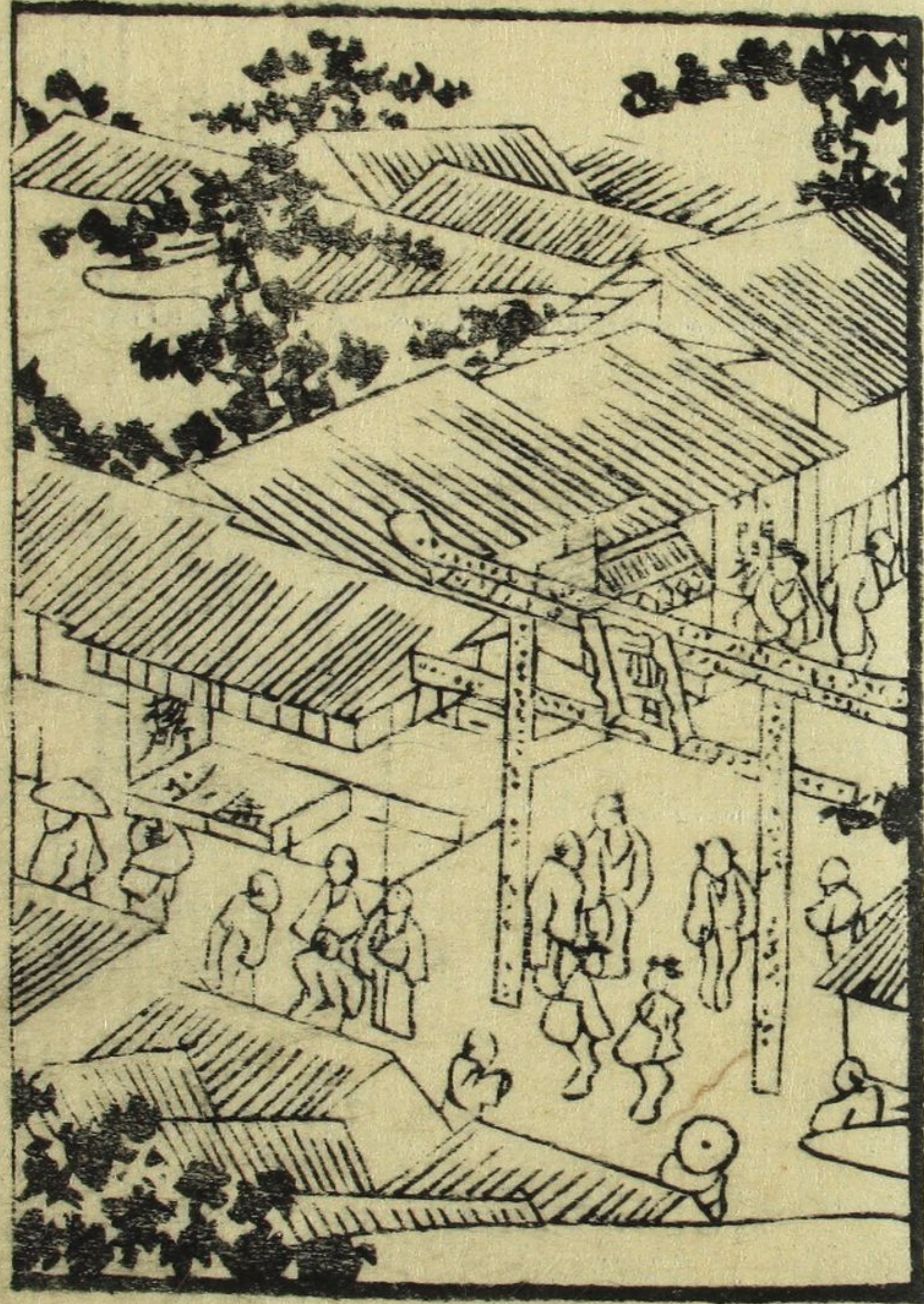

留 <small>とまりまゐる</small>	料 <small>わらう</small>	切 <small>きつ</small>	種 <small>しゆ</small>
守 <small>まもる</small>	紙 <small>し</small>	角 <small>かく</small>	肴 <small>やく</small>
竹 <small>たけ</small>	若 <small>わ</small>	第 <small>だい</small>	弘 <small>ひろ</small>
方 <small>かた</small>	圓 <small>まる</small>	丸 <small>まる</small>	寡 <small>あひ</small>
休 <small>やすみ</small>	集 <small>あつまる</small>	足 <small>あし</small>	更 <small>さら</small>
以 <small>もつ</small>	津 <small>つ</small>	鏡 <small>かがみ</small>	声 <small>こゑ</small>

好 <small>このむ</small>	衣 <small>かみ</small>	蜜 <small>みつ</small>	坊 <small>ぼう</small>
味 <small>あじ</small>	裳 <small>かみ</small>	虫 <small>むし</small>	岡 <small>おか</small>
渡 <small>わた</small>	皆 <small>みな</small>	庭 <small>にわ</small>	帳 <small>とと</small>
限 <small>かぎ</small>	各 <small>おのづか</small>	汁 <small>じゆ</small>	覆 <small>くは</small>
歷 <small>あつか</small>	賞 <small>あつか</small>	炙 <small>あぶ</small>	籠 <small>かご</small>
無 <small>な</small>	耽 <small>あつか</small>	煮 <small>に</small>	遠 <small>とほ</small>

廿四

重 <small>しづか</small>	殿 <small>との</small>	言 <small>こと</small>	切 <small>きり</small>
僕 <small>ぼく</small>	熟 <small>じゆく</small>	言 <small>こと</small>	通 <small>とほ</small>
共 <small>とも</small>	疎 <small>そ</small>	遠 <small>とほ</small>	接 <small>つぎ</small>
伏 <small>ふし</small>	毎 <small>まい</small>	持 <small>もち</small>	縁 <small>えん</small>
致 <small>いたす</small>	月 <small>つき</small>	下 <small>した</small>	楚 <small>しよ</small>
勞 <small>らう</small>	電 <small>でん</small>	亭 <small>てい</small>	吟 <small>いん</small>



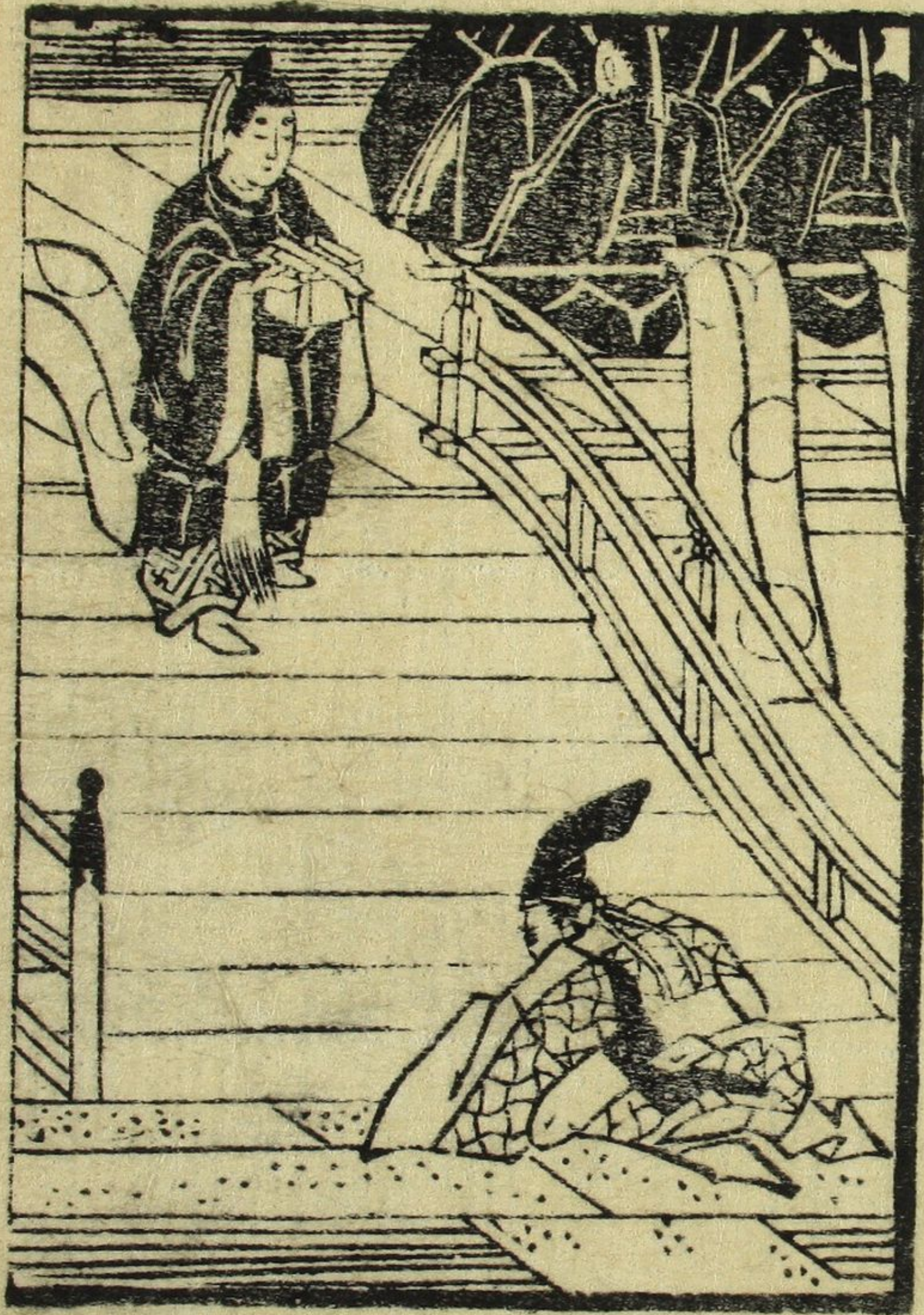

既 <small>しつ</small>	且 <small>かつ</small>	纓 <small>ひょう</small>	勵 <small>れい</small>
受 <small>う</small>	傳 <small>でん</small>	著 <small>しやく</small>	去 <small>きょ</small>
丈 <small>ぢやう</small>	以 <small>い</small>	初 <small>しよ</small>	志 <small>し</small>
髮 <small>はつ</small>	戴 <small>たい</small>	情 <small>じやう</small>	則 <small>すなはち</small>
眉 <small>まゆ</small>	初 <small>しよ</small>	嗜 <small>しよ</small>	誓 <small>ちか</small>
荒 <small>あらい</small>	宣 <small>せん</small>	叔 <small>しよ</small>	止 <small>とど</small>

此六



舌	舌	舌	舌
唇	唇	唇	唇
掌	掌	掌	掌
臍	臍	臍	臍
咽	咽	咽	咽
天	天	天	天
舌	舌	舌	舌
唇	唇	唇	唇
掌	掌	掌	掌
臍	臍	臍	臍
咽	咽	咽	咽
天	天	天	天
舌	舌	舌	舌
唇	唇	唇	唇
掌	掌	掌	掌
臍	臍	臍	臍
咽	咽	咽	咽
天	天	天	天

世七



椎 <small>しほ</small> 扇 <small>あふ</small> 扇 <small>あふ</small> 版 <small>い</small> 乳 <small>ち</small> 搔 <small>か</small>	督 <small>とく</small> 系 <small>けい</small> 枕 <small>まくら</small> 侍 <small>さむらい</small> 伸 <small>のび</small> 膝 <small>ひざ</small>	腕 <small>うで</small> 乳 <small>ち</small> 育 <small>そだ</small> 幼 <small>こ</small> 掌 <small>てのひら</small> 指 <small>ゆび</small>	甘 <small>あま</small> 辛 <small>から</small> 羞 <small>はにか</small> 解 <small>と</small> 肯 <small>うけ</small> 肉 <small>にく</small>
---	---	--	--

性	隱	盈	廣
還	那	妻	容
道	姪	妾	多
語	終	化	少
牛	初	浸	大
子	鄉	沈	小

上	赤	柔	麻
下	白	染	鹿
長	芸	皮	恭
短	是	色	醉
縱	子	音	康
橫	藍	黃	胸

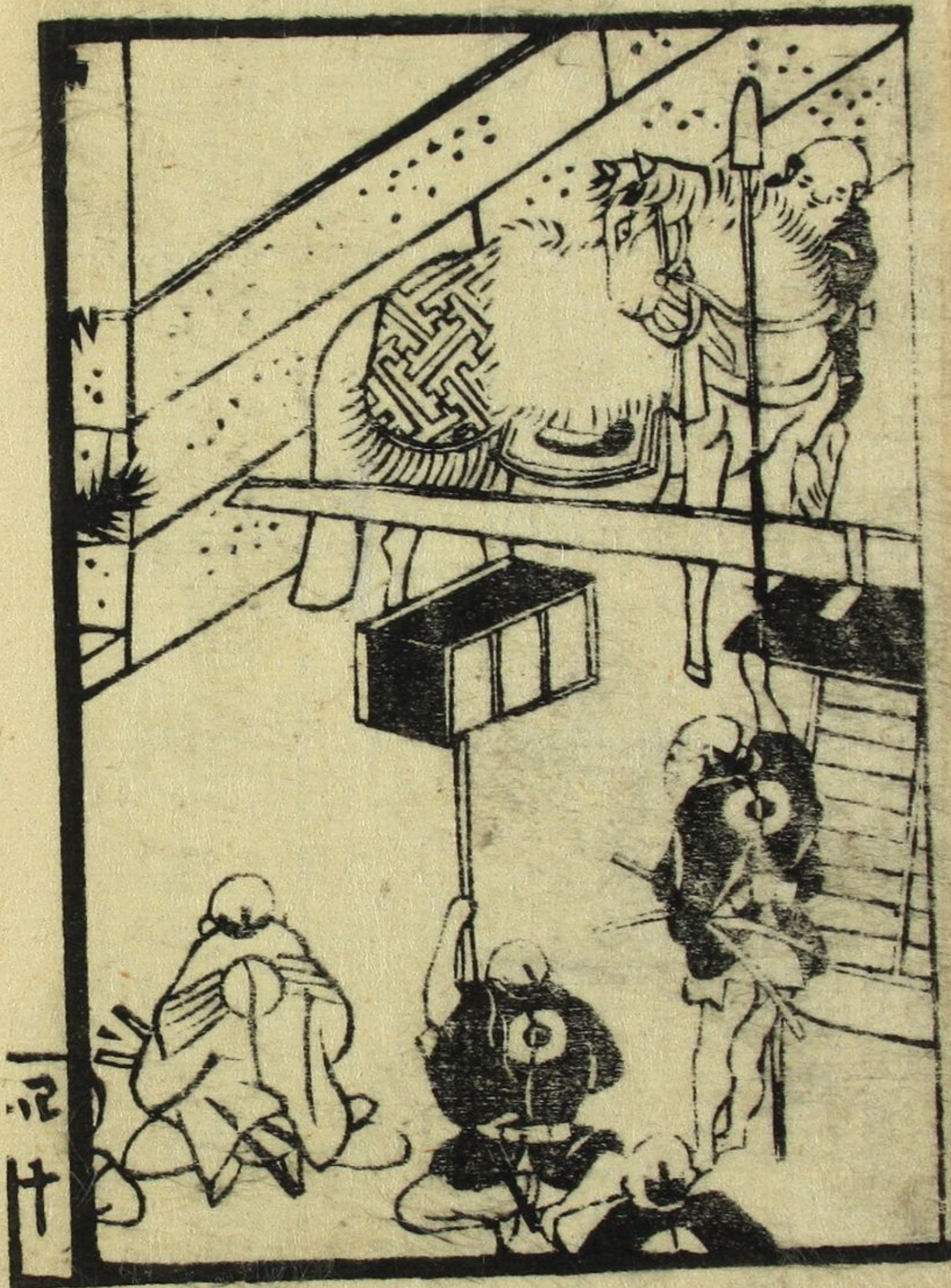
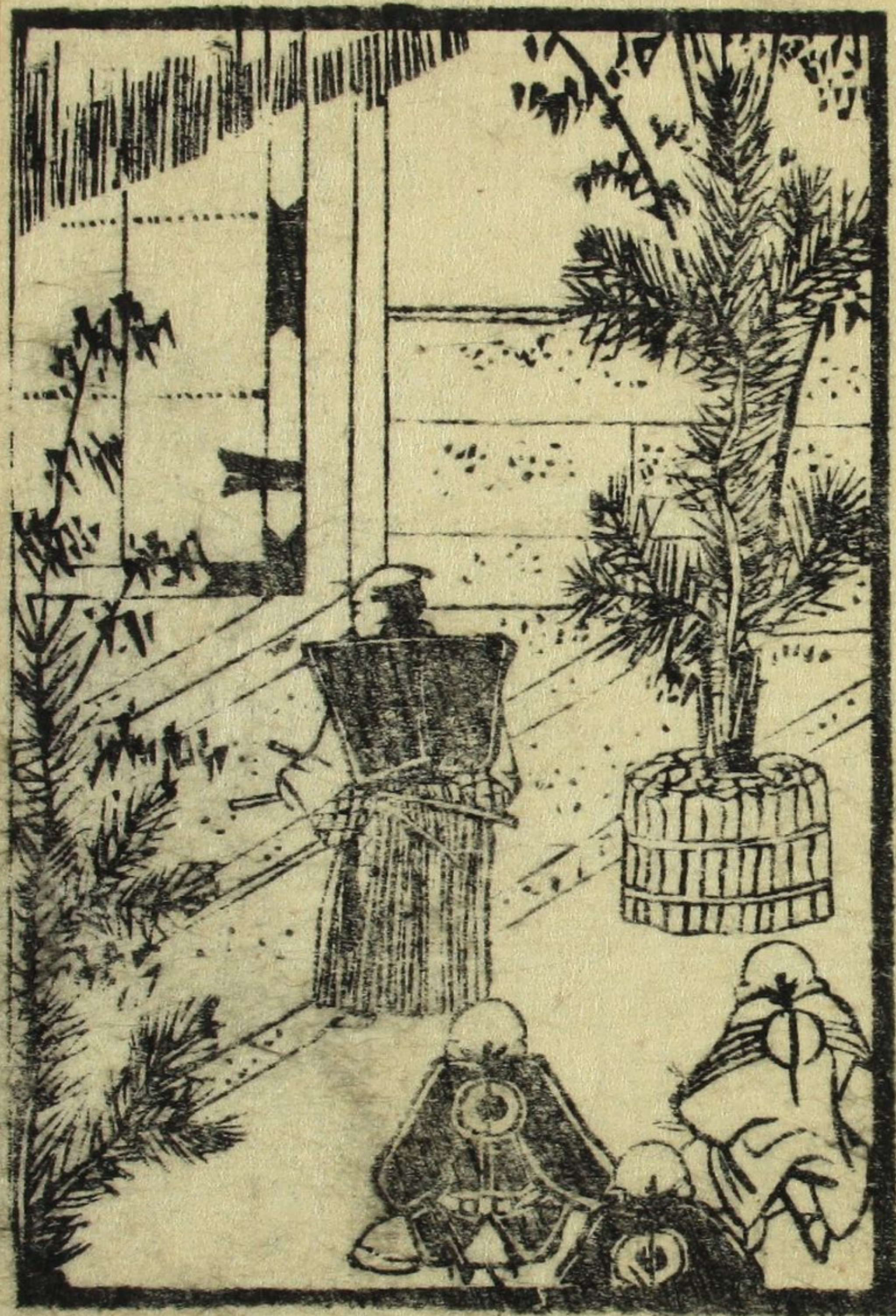

二十

千	譯	抄	楳
字	言	目	殿
文	款	出	末
畢	以	皮	代
	也	以	禁
	也	怪	君

帝	梅	海	駕
備	搖	河	輿
國	藤	洞	功
洲	風	諸	車
燕	龜	松	檣
龍	純	亦	符

男女名氏字

性金木

武文氏系卯

采纹八彌才去波浦福卷

弓芳

性水火

源氏權久角吉菊

彦劫嘉金助奉智氏元

廣高龜魚

性木土

利理後太傳

長德重六治二柳園朝忠

澹林市

性火金

為入只虎音然

在伊林好孝延中

英老

性土水

店小莊周千三山

市野依信姪志政林葱松

戸 <small>とへん</small>	人 <small>ひとへん</small>	火 <small>ひへん</small>	身 <small>みへん</small>	耳 <small>みみへん</small>	玉 <small>たまへん</small>	身 <small>みへん</small>	牙 <small>かへん</small>
戸 <small>とへん</small>	巾 <small>きんへん</small>	豆 <small>まめへん</small>	心 <small>こころへん</small>	田 <small>でんへん</small>	弓 <small>ゆみへん</small>	舌 <small>したへん</small>	舌 <small>したへん</small>
巾 <small>きんへん</small>	巾 <small>きんへん</small>	火 <small>ひへん</small>	雷 <small>らいへん</small>	身 <small>みへん</small>	象 <small>ぞうへん</small>	果 <small>くだものへん</small>	果 <small>くだものへん</small>
内 <small>うちへん</small>	肉 <small>にくへん</small>	水 <small>みづへん</small>	弓 <small>ゆみへん</small>	束 <small>たばへん</small>	舟 <small>ふねへん</small>	山 <small>やまへん</small>	山 <small>やまへん</small>

目 <small>めへん</small>	薰 <small>かほへん</small>	心 <small>こころへん</small>	皮 <small>かわへん</small>	革 <small>かわへん</small>	米 <small>こめへん</small>	齒 <small>はしへん</small>	齒 <small>はしへん</small>
身 <small>みへん</small>	斗 <small>とへん</small>	衣 <small>いへん</small>	女 <small>にょへん</small>	虫 <small>むしへん</small>	米 <small>こめへん</small>	牙 <small>かへん</small>	牙 <small>かへん</small>
角 <small>かくへん</small>	出 <small>でへん</small>	示 <small>しへん</small>	金 <small>かねへん</small>	虫 <small>むしへん</small>	貝 <small>かいへん</small>	貝 <small>かいへん</small>	貝 <small>かいへん</small>
口 <small>くちへん</small>	出 <small>でへん</small>	日 <small>ひへん</small>	木 <small>きへん</small>	貝 <small>かいへん</small>	貝 <small>かいへん</small>	貝 <small>かいへん</small>	貝 <small>かいへん</small>
石 <small>いしへん</small>	足 <small>あしへん</small>	月 <small>つきへん</small>	糸 <small>いとへん</small>	頁 <small>ページへん</small>	頁 <small>ページへん</small>	頁 <small>ページへん</small>	頁 <small>ページへん</small>

○五本の筋の事



○天地人の三セバ
 父母己の
 舌を
 刺す
 母
 父
 心
 胃
 脾
 肺
 肝
 腎
 胆
 大腸
 小腸
 膀胱
 三焦
 命門
 心火
 腎水
 心腎相交
 水火既濟
 心火下移
 腎水上行
 心火不降
 腎水不升
 心火上升
 腎水下降
 心火上升
 腎水下降



○かしのどろ
 つづれも
 す
 心
 胃
 脾
 肺
 肝
 腎
 胆
 大腸
 小腸
 膀胱
 三焦
 命門
 心火
 腎水
 心腎相交
 水火既濟
 心火下移
 腎水上行
 心火不降
 腎水不升
 心火上升
 腎水下降
 心火上升
 腎水下降

○このいふ人位すし
 中のびと通ふは社会
 として主小通り
 の老いふてえ
 ちのいふてえ
 まし

○子入てぬはらうくかりら
 ありてつづれも
 ぬいれたん又のどろす
 ○三つ小入てくすまきハ
 火ききつてつづれも
 へんじんせんる
 ○母やあひの事いふありて
 中びのりい肉らむあり
 ぬいれん今らうくあめんら
 ○五本の筋の事いふ肉
 うすく水の事いふぬ
 今らむせんるす



男土 女木 此かづれも	男火 女水 半吉あり	男木 女土 男火 女火	男木 女金 男金 女金	男金 女木 男土 女水	男水 女火 男火 女土	男金 女火 此かづれも
----------------	---------------	----------------	----------------	----------------	----------------	----------------

大凶なりしむべし
 けしお性お越あしそ
 長怒るむぐらうに存

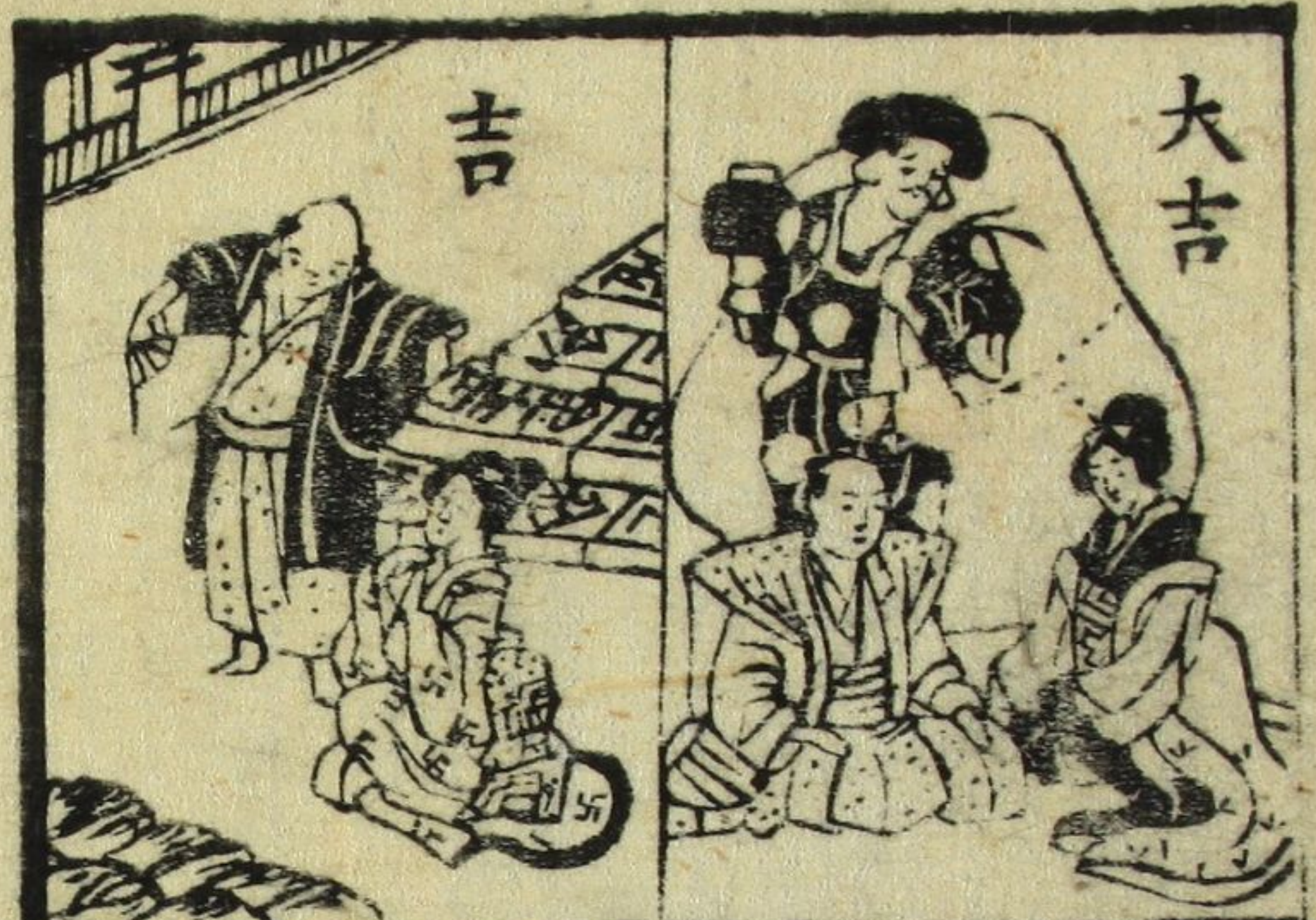

男土 女木 男火 女水	男水 女金 大長あり	男土 女火 男金 女土	男土 女金 男金 女水	男木 女水 男火 女土	男木 女火 男火 女木	男女相性 何し
----------------	---------------	----------------	----------------	----------------	----------------	------------



十二月の興名

正月 初春朝	二月 仲春朝	三月 花月朝	四月 麦秋
正月 初春朝	二月 仲春朝	三月 花月朝	四月 麦秋
正月 初春朝	二月 仲春朝	三月 花月朝	四月 麦秋
正月 初春朝	二月 仲春朝	三月 花月朝	四月 麦秋

見物	生尅	物色	野	膝肩	ゆえ
美	死	いろ	は	かつ	婿女
せつ	野	き	は	先務	婿人
神	日	く	四	すけ	女
色	日	ま	日	去	嫁
色	死	く	区	ち	母
盗人	生	ら	二	中	言
色	死	ら	区	日	婿
火	死	ら	二	から	婿女



十二月	十一月	十月	九月
十二月	十一月	十月	九月
十二月	十一月	十月	九月
十二月	十一月	十月	九月

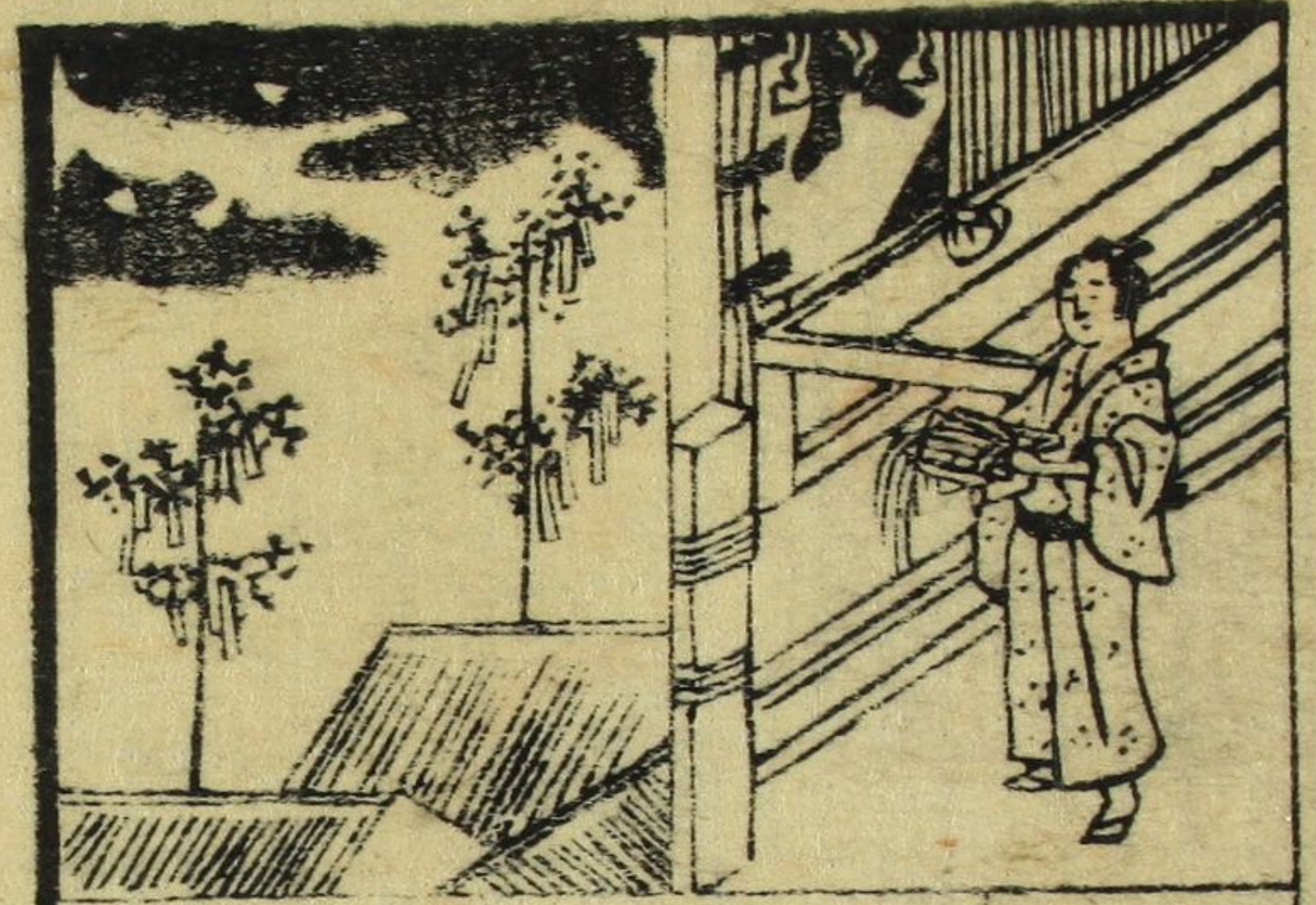

八月	七月	六月	五月
八月	七月	六月	五月
八月	七月	六月	五月
八月	七月	六月	五月

下十九

比い	油ゆ	江江	也や	字う
休ヒ	油工	江工	也ヤ	字ウ
毛毛	女め	天て	未ま	井お
毛毛	女メ	天テ	未マ	井オ
世せ	美み	安あ	計け	乃の
世せ	美ミ	安ア	計ケ	乃ノ
寸す	之し	左さ	不ふ	於れ
寸ス	之シ	左サ	不フ	於レ
系	惠ゑ	幾き	古こ	久く
京	惠エ	幾キ	古コ	久ク

津つ	加か	利り	仁に	四
津ツ	加カ	利リ	仁ニ	四
稱ね	與よ	奴ぬ	保ほ	巖
稱ネ	與ヨ	奴ヌ	保ホ	巖
奈な	太た	留る	邊へ	以い
奈ナ	太タ	留ル	邊ヘ	以イ
良ら	禮れ	遠を	登と	呂ろ
良ラ	禮レ	遠ヲ	登ト	呂ロ
武む	曾そ	和わ	知ら	波は
武ム	曾ソ	和ワ	知ラ	波ハ

五十

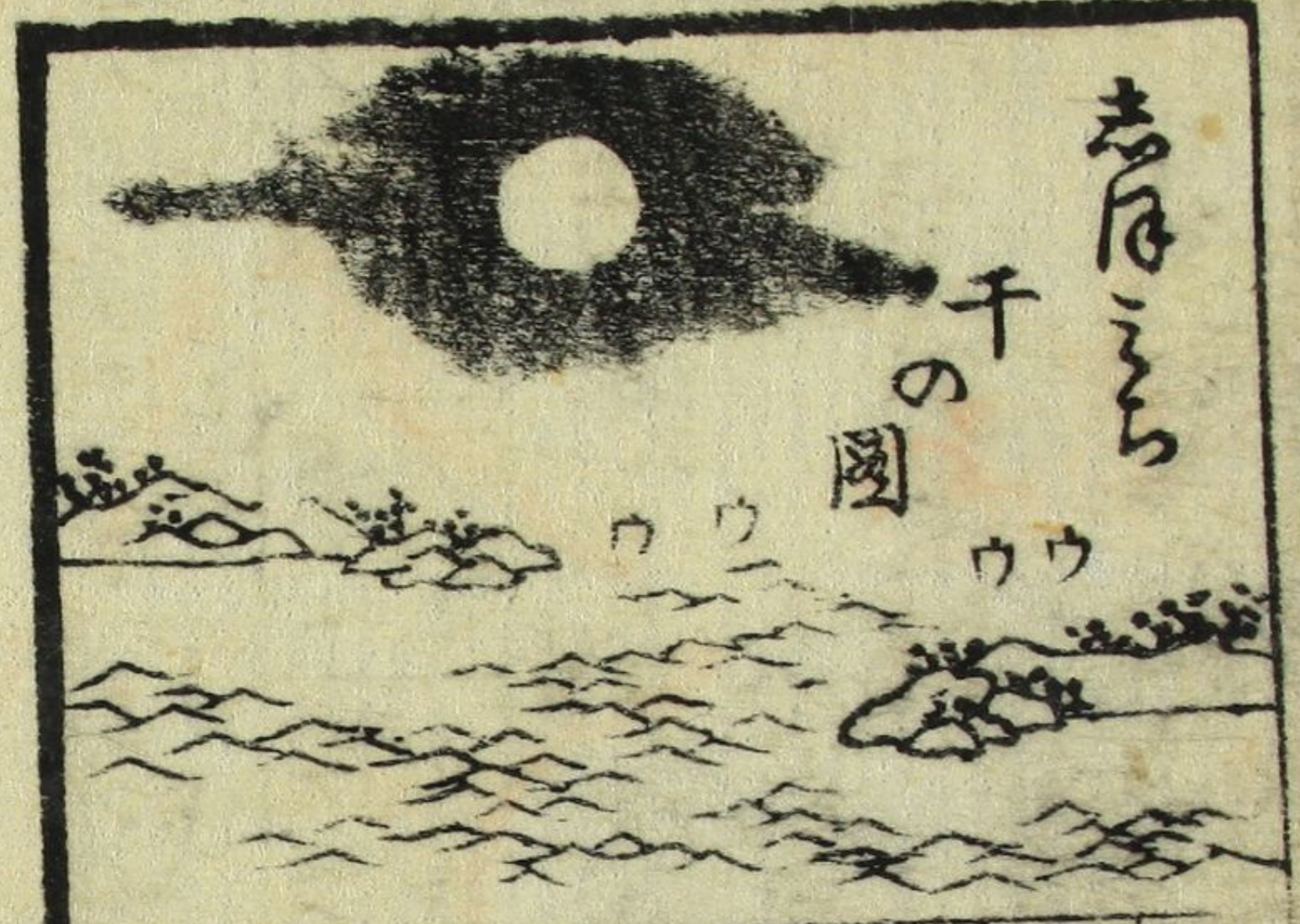

初月 <small>ハツグヒ</small>	二月 <small>ニグヒ</small>	三月 <small>サングヒ</small>	四月 <small>シヨウグヒ</small>	五月 <small>イツグヒ</small>	六月 <small>ロクグヒ</small>	七月 <small>シチグヒ</small>	八月 <small>ハチグヒ</small>
九日 <small>クニ</small>	十日 <small>ジュウニチ</small>	十一日 <small>ジュウイチニチ</small>	十二日 <small>ジュウニニチ</small>	十三日 <small>ジュウサンニチ</small>	十四日 <small>ジュウヨンニチ</small>	十五日 <small>ジュウゴニチ</small>	十六日 <small>ジュウロクニチ</small>

五十一

支 <small>シ</small>	士 <small>シ</small>	計 <small>ケイ</small>
ひま	ね	甲 <small>カウ</small>
い	り	乙 <small>イツ</small>
い	し	丙 <small>ヘイ</small>
い	ら	丁 <small>テイ</small>
い	ら	戊 <small>テイ</small>
い	ら	己 <small>キ</small>
い	ら	庚 <small>ケウ</small>
い	ら	辛 <small>シン</small>
い	ら	壬 <small>ニン</small>
い	ら	癸 <small>スイ</small>

嘉永三年庚戌初冬

浪華書林

二条通南門角

皇都書林

土佐縣屋佐兵衛

河内屋喜兵衛

心在橋通北久大良町

